

ФЕДЕРАЛЬНАЯ СЛУЖБА ГОСУДАРСТВЕННОЙ СТАТИСТИКИ  
ТЕРРИТОРИАЛЬНЫЙ ОРГАН ФЕДЕРАЛЬНОЙ СЛУЖБЫ  
ГОСУДАРСТВЕННОЙ СТАТИСТИКИ ПО РЕСПУБЛИКЕ КОМИ

# СТАТИСТИЧЕСКИЙ ЕЖЕГОДНИК РЕСПУБЛИКИ КОМИ

*Статистический сборник*

**2009**

Официальное издание

СЫКТЫВКАР

**УДК 338**  
**ББК 65.9 (2 Рос. Коми)**  
**С 78**

Редакционная коллегия:

**В.Я. Сквозников** - Председатель редакционной коллегии  
**В.П. Кутепов, М.Ю. Кудинова, В.Г. Масалимова, Е.В. Василенко,**  
**Т.А. Шерстюкова, В.Ю. Сопова**

**Статистический ежегодник Республики Коми. 2009:** Стат.сб./Комистат. -  
С78 С., 2009. - 450 с.

ISBN 978-5-903273-09-6

В сборнике представлена информация о социально-экономическом положении Республики Коми за 1970, 1975, 1980, 1985, 1990, 1995, 2000-2008 гг., а по ряду показателей в более длительной динамике. Информация о деятельности организаций представлена по видам экономической деятельности. Некоторые показатели приведены по городам и районам республики.

Для высшего управленческого персонала, руководителей и работников предприятий и организаций, научных, предпринимательских и банковских кругов, профессорско-преподавательского состава, аспирантов и студентов экономических вузов, других заинтересованных пользователей.

© Комистат, 2009  
E-mail: [office@komistat.ru](mailto:office@komistat.ru)  
<http://komi.gks.ru/>

# ПРЕДИСЛОВИЕ

Настоящий сборник является наиболее полным ежегодным изданием Территориального органа Федеральной службы государственной статистики по Республике Коми, отражающим явления и процессы, происходящие в экономической и социальной жизни республики.

Сборник подготовлен Территориальным органом Федеральной службы государственной статистики по Республике Коми на основе данных, получаемых органами государственной статистики от предприятий, организаций, населения путем проведения переписей, выборочных обследований и других форм статистического наблюдения, данных министерств и ведомств Республики Коми (Министерства финансов, Министерства здравоохранения, Министерства образования, Министерства культуры, Министерства внутренних дел, Управления Республики Коми по занятости населения, Отделения Пенсионного фонда Российской Федерации по Республике Коми, Агентства по физической культуре, спорту и туризму, Агентства Республики Коми по социальному развитию, Национального банка, Центра по гидрометеорологии и мониторингу окружающей среды и др.).

Открывает ежегодник информация об основных социально-экономических показателях Республики Коми. В разделе «Политическая система Республики Коми» приведены данные о численности работников, занятых в органах государственной власти, органах местного самоуправления.

В сборнике представлена информация, содержащая описание географических и климатических условий республики, а также сведения об окружающей среде.

Широко представлена информация о населении, его занятости и уровне благосостояния. Отдельные разделы посвящены характеристике основных областей социальной сферы.

Один из разделов сборника содержит общую характеристику хозяйствующих субъектов, информацию о малом предпринимательстве, деятельности организаций с участием иностранного капитала и приватизации.

Представлены данные о валовом региональном продукте, стоимости основных фондов.

Значительное место в сборнике отведено показателям, которые характеризуют развитие отдельных видов экономической деятельности - добычи полезных ископаемых, обрабатывающих производств, производства и распределения электроэнергии, газа и воды, сельского и лесного хозяйства, строительства, транспорта и связи. Отражена информация об объемах розничной, оптовой торговли и платных услугах населению. Публикуются данные о научном потенциале республики, инновационной деятельности, о финансовом состоянии организаций, инвестициях, ценах и тарифах. Один из разделов посвящен внешней торговле.

В ежегоднике представлены отдельные статистические данные о социально-экономическом положении городов и районов. Более подробная информация по этим вопросам на регулярной основе публикуется в статистическом сборнике Комистата «Города и районы Республики Коми. Социально-экономические показатели».

Статистические данные приведены в основном за 1970, 1975, 1980, 1985, 1990, 2000-2008 гг., с учетом сопоставимости данных, периода их разработки и начала статистического наблюдения.

Данные по отдельным показателям уточнены по сравнению с опубликованными ранее, за 2008 г. в ряде случаев являются предварительными.

## ОТВЕТСТВЕННЫЕ ЗА РАЗДЕЛЫ СБОРНИКА

	Телефон			Телефон	
Политическая система Республики Коми	28-57-17 28-57-23	В.Ю. Сопова О.Н. Каторкина	Сельское и лесное хозяйство	28-57-32 28-57-19 28-57-22	В.Р. Черных О.А. Молодцова Л.П. Богомазова
Природные ресурсы и охрана окружающей среды	28-57-17 28-57-26	В.Ю. Сопова Н.И. Максимова	Строительство	28-57-32 28-57-20	В.Р. Черных И.И. Перевалова
Население	28-57-46	С.И. Путрина	Транспорт	28-57-20 28-57-87	Т.В. Крысина В.Л. Рочева
Труд	28-57-23	А.И. Шилкин	Связь	28-57-20 28-57-87	Т.В. Крысина В.Л. Рочева
Уровень жизни населения	28-57-40 28-57-22 28-57-95	Г.Г. Фесенко Л.П. Богомазова И.Н. Голубева	Информационные и коммуникационные технологии	28-57-18	И.А. Перепелица
Образование	28-57-26 28-57-26 28-57-20	Н.И. Максимова Е.В. Шергина Л.И. Кобринец	Торговля и услуги населению	28-57-95 28-57-18	И.Н. Голубева А.С. Ковалева
Здравоохранение	28-57-45 28-57-20	Л.В. Жуйкова Л.И. Кобринец	Научные исследования и инновации	28-57-26 28-57-30	Т.Н. Юшкова Н.С. Палева
Культура, отдых и туризм	28-57-22 28-57-95	Л.П. Богомазова И.Н. Голубева	Финансы	28-57-41 28-57-85	Т.Г. Момотова И.Н. Турьева
Правонарушения	28-57-26	Т.Н. Юшкова	Инвестиции	28-57-30	Н.С. Палева
Система национальных счетов	28-57-40	Г.Г. Фесенко	Цены и тарифы	28-57-38 28-57-85	Л.И. Васильева Н.А. Макарова
Хозяйствующие субъекты	28-57-53 28-57-31 28-57-40	Е.В. Пунегова Н.В. Азаренкова Г.Г. Фесенко	Внешняя торговля	28-57-95 28-57-19	И.Н. Голубева Е.А. Литвинцева
Добыча полезных ископаемых, обрабатывающие производства, производство и распределение электроэнергии, газа и воды	28-57-32 28-57-85	В.Р. Черных Н.А. Макарова	Основные социально-экономические показатели по субъектам РФ	28-57-18	А.Д. Мустякимов

## СОКРАЩЕНИЯ

тыс - тысяча	кг - килограмм
млн - миллион	т - тонна
млрд - миллиард	т - км - тонно-километр
руб - рубль	пасс.км - пассажиро-километр
м - метр	кВт - киловатт
м <sup>2</sup> - квадратный метр	кВт.ч - киловатт-час
м <sup>3</sup> - кубический метр	Гкал - гигакалория
км - километр	ед - единица
км <sup>2</sup> - квадратный километр	шт - штука
плотн. м <sup>3</sup> - плотный кубический метр	г. - год
га - гектар	р - раз
л - литр	чел - человек
дкл - декалитр	усл. - условных

## УСЛОВНЫЕ ОБОЗНАЧЕНИЯ

- явление отсутствует;
- ... явление было, но сведения отсутствуют;
- х невозможность явления или сопоставления;
- 0,0 величина явления меньше заданной точности;
- к данные не публикуются в целях обеспечения конфиденциальности первичных статистических данных, полученных от организаций, в соответствии с Федеральным законом от 29.11.2007 г. №282-ФЗ "Об официальном статистическом учете и системе государственной статистики в Российской Федерации" (ст.4, п.5; ст.9, п.1).

В отдельных случаях незначительные расхождения между итогом и суммой слагаемых объясняются округлением данных.

Значения стоимостных показателей, начиная с 1998 г., приведены с учетом изменения нарицательной стоимости российских денежных знаков (уменьшение в 1 000 раз) и в масштабе цен, действующем с 1 января 1998 г., за остальные годы - в нарицательной стоимости денежных знаков соответствующих лет.

# Содержание

ПРЕДИСЛОВИЕ .....	3
I. ОСНОВНЫЕ СОЦИАЛЬНО-ЭКОНОМИЧЕСКИЕ ХАРАКТЕРИСТИКИ РЕСПУБЛИКИ КОМИ.....	11
II. ПОЛИТИЧЕСКАЯ СИСТЕМА РЕСПУБЛИКИ КОМИ .....	14
ТЕРРИТОРИЯ И АДМИНИСТРАТИВНО-ТЕРРИТОРИАЛЬНОЕ ДЕЛЕНИЕ РЕСПУБЛИКИ КОМИ.....	14
ГОСУДАРСТВЕННАЯ ВЛАСТЬ И МЕСТНОЕ САМОУПРАВЛЕНИЕ.....	15
МЕТОДОЛОГИЧЕСКИЕ ПОЯСНЕНИЯ .....	23
III. ПРИРОДНЫЕ РЕСУРСЫ И ОХРАНА ОКРУЖАЮЩЕЙ СРЕДЫ .....	24
КЛИМАТ И ПРИРОДНЫЕ РЕСУРСЫ .....	24
ОХРАНА ОКРУЖАЮЩЕЙ СРЕДЫ.....	28
МЕТОДОЛОГИЧЕСКИЕ ПОЯСНЕНИЯ .....	36
IV. НАСЕЛЕНИЕ .....	38
ЧИСЛЕННОСТЬ И СОСТАВ НАСЕЛЕНИЯ .....	38
РАСПРЕДЕЛЕНИЕ ГОРОДСКИХ И СЕЛЬСКИХ НАСЕЛЕННЫХ ПУНКТОВ ПО ЧИСЛУ ЖИТЕЛЕЙ.....	44
ПОКАЗАТЕЛИ ЕСТЕСТВЕННОГО ДВИЖЕНИЯ НАСЕЛЕНИЯ .....	45
БРАКИ И РАЗВОДЫ.....	56
МИГРАЦИЯ .....	56
МЕТОДОЛОГИЧЕСКИЕ ПОЯСНЕНИЯ .....	59
V. ТРУД.....	61
ЗАНЯТОСТЬ И БЕЗРАБОТИЦА .....	61
ПРИЕМ И ВЫБЫТИЕ РАБОТНИКОВ, ИСПОЛЬЗОВАНИЕ РАБОЧЕГО ВРЕМЕНИ.....	79
УСЛОВИЯ ТРУДА, ПРОИЗВОДСТВЕННЫЙ ТРАВМАТИЗМ.....	81
МЕТОДОЛОГИЧЕСКИЕ ПОЯСНЕНИЯ .....	85
VI. УРОВЕНЬ ЖИЗНИ НАСЕЛЕНИЯ.....	87
ИНДИКАТОРЫ УРОВНЯ ЖИЗНИ НАСЕЛЕНИЯ.....	87
ДОХОДЫ НАСЕЛЕНИЯ .....	88
СОЦИАЛЬНОЕ ОБЕСПЕЧЕНИЕ .....	91
СОЦИАЛЬНО-ЭКОНОМИЧЕСКАЯ ДИФФЕРЕНЦИАЦИЯ НАСЕЛЕНИЯ ПО ДОХОДАМ .....	96
РАСХОДЫ, ФИНАНСОВЫЕ АКТИВЫ И ИМУЩЕСТВО НАСЕЛЕНИЯ.....	98
ЖИЛИЩНЫЕ УСЛОВИЯ НАСЕЛЕНИЯ.....	106
МЕТОДОЛОГИЧЕСКИЕ ПОЯСНЕНИЯ .....	111
VII. ОБРАЗОВАНИЕ .....	115
ДОШКОЛЬНОЕ ОБРАЗОВАНИЕ .....	117
ИНТЕРНАТНЫЕ УЧРЕЖДЕНИЯ ДЛЯ ДЕТЕЙ .....	121

---

ОБЩЕЕ ОБРАЗОВАНИЕ .....	122
НАЧАЛЬНОЕ ПРОФЕССИОНАЛЬНОЕ ОБРАЗОВАНИЕ .....	130
СРЕДНЕЕ ПРОФЕССИОНАЛЬНОЕ ОБРАЗОВАНИЕ .....	133
ВЫСШЕЕ ПРОФЕССИОНАЛЬНОЕ ОБРАЗОВАНИЕ .....	137
МЕТОДОЛОГИЧЕСКИЕ ПОЯСНЕНИЯ .....	142
VIII. ЗДРАВООХРАНЕНИЕ .....	143
ЛЕЧЕБНО-ПРОФИЛАКТИЧЕСКАЯ ПОМОЩЬ НАСЕЛЕНИЮ .....	143
ЗАБОЛЕВАЕМОСТЬ НАСЕЛЕНИЯ .....	148
ИНВАЛИДНОСТЬ НАСЕЛЕНИЯ .....	159
МЕТОДОЛОГИЧЕСКИЕ ПОЯСНЕНИЯ .....	163
IX. КУЛЬТУРА, ОТДЫХ И ТУРИЗМ .....	164
МЕТОДОЛОГИЧЕСКИЕ ПОЯСНЕНИЯ .....	171
X. ПРАВОНАРУШЕНИЯ .....	172
МЕТОДОЛОГИЧЕСКИЕ ПОЯСНЕНИЯ .....	177
XI. СИСТЕМА НАЦИОНАЛЬНЫХ СЧЕТОВ .....	179
ПРОИЗВОДСТВО И ИСПОЛЬЗОВАНИЕ ВАЛОВОГО РЕГИОНАЛЬНОГО ПРОДУКТА .....	179
НАЦИОНАЛЬНОЕ БОГАТСТВО .....	180
МЕТОДОЛОГИЧЕСКИЕ ПОЯСНЕНИЯ .....	184
XII. ХОЗЯЙСТВУЮЩИЕ СУБЪЕКТЫ .....	187
ОБЩАЯ ХАРАКТЕРИСТИКА ЮРИДИЧЕСКИХ ЛИЦ .....	187
МАЛОЕ ПРЕДПРИНИМАТЕЛЬСТВО .....	191
ДЕЯТЕЛЬНОСТЬ ОРГАНИЗАЦИЙ С УЧАСТИЕМ ИНОСТРАННОГО КАПИТАЛА .....	194
ПРИВАТИЗАЦИЯ И СТРУКТУРА ФОРМ СОБСТВЕННОСТИ .....	195
МЕТОДОЛОГИЧЕСКИЕ ПОЯСНЕНИЯ .....	200
XIII. ДОБЫЧА ПОЛЕЗНЫХ ИСКОПАЕМЫХ, ОБРАБАТЫВАЮЩИЕ ПРОИЗВОДСТВА, ПРОИЗВОДСТВО И РАСПРЕДЕЛЕНИЕ ЭЛЕКТРОЭНЕРГИИ, ГАЗА И ВОДЫ .....	202
ОБЩЕЭКОНОМИЧЕСКИЕ ПОКАЗАТЕЛИ .....	202
МАТЕРИАЛЬНО-ТЕХНИЧЕСКАЯ БАЗА .....	207
ГЕОЛОГО-РАЗВЕДОЧНЫЕ РАБОТЫ .....	208
ДОБЫЧА ПОЛЕЗНЫХ ИСКОПАЕМЫХ .....	209
ОБРАБАТЫВАЮЩИЕ ПРОИЗВОДСТВА .....	212
ПРОИЗВОДСТВО И РАСПРЕДЕЛЕНИЕ ЭЛЕКТРОЭНЕРГИИ, ГАЗА И ВОДЫ .....	221
МЕТОДОЛОГИЧЕСКИЕ ПОЯСНЕНИЯ .....	223
XIV. СЕЛЬСКОЕ И ЛЕСНОЕ ХОЗЯЙСТВО .....	225
СЕЛЬСКОЕ ХОЗЯЙСТВО .....	225
ЛЕСНОЕ ХОЗЯЙСТВО .....	242

---

---

МЕТОДОЛОГИЧЕСКИЕ ПОЯСНЕНИЯ .....	245
XV. СТРОИТЕЛЬСТВО .....	247
ДЕЯТЕЛЬНОСТЬ СТРОИТЕЛЬНЫХ ОРГАНИЗАЦИЙ.....	247
ВВОД В ДЕЙСТВИЕ ЗДАНИЙ, ОТДЕЛЬНЫХ ПРОИЗВОДСТВЕННЫХ МОЩНОСТЕЙ, ЖИЛЫХ ДОМОВ, ОБЪЕКТОВ СОЦИАЛЬНО- КУЛЬТУРНОГО НАЗНАЧЕНИЯ.....	249
МЕТОДОЛОГИЧЕСКИЕ ПОЯСНЕНИЯ .....	254
XVI. ТРАНСПОРТ .....	255
ГРУЗОВЫЕ ПЕРЕВОЗКИ .....	255
ПАССАЖИРСКИЕ ПЕРЕВОЗКИ.....	257
ТРАНСПОРТНЫЕ СРЕДСТВА И ПУТИ СООБЩЕНИЯ.....	259
МЕТОДОЛОГИЧЕСКИЕ ПОЯСНЕНИЯ .....	263
XVII. СВЯЗЬ .....	265
МЕТОДОЛОГИЧЕСКИЕ ПОЯСНЕНИЯ .....	271
XVIII. ИНФОРМАЦИОННЫЕ И КОММУНИКАЦИОННЫЕ ТЕХНОЛОГИИ.....	272
МЕТОДОЛОГИЧЕСКИЕ ПОЯСНЕНИЯ .....	280
XIX. ТОРГОВЛЯ И УСЛУГИ НАСЕЛЕНИЮ .....	281
РОЗНИЧНАЯ ТОРГОВЛЯ.....	282
ОПТОВАЯ ТОРГОВЛЯ .....	288
ПРОДАЖА ОСНОВНЫХ ВИДОВ ПРОМЫШЛЕННЫХ ТОВАРОВ ПРОИЗВОДИТЕЛЯМИ РЕСПУБЛИКИ КОМИ В ОТДЕЛЬНЫЕ РЕГИОНЫ РОССИИ .....	289
УСЛУГИ.....	295
МЕТОДОЛОГИЧЕСКИЕ ПОЯСНЕНИЯ .....	297
XX. НАУЧНЫЕ ИССЛЕДОВАНИЯ И ИННОВАЦИИ .....	299
ОРГАНИЗАЦИИ, ВЫПОЛНЯВШИЕ ИССЛЕДОВАНИЯ И РАЗРАБОТКИ ....	299
КАДРЫ НАУКИ .....	299
ПОДГОТОВКА НАУЧНЫХ КАДРОВ.....	301
ФИНАНСИРОВАНИЕ НАУКИ .....	303
РЕЗУЛЬТАТИВНОСТЬ ИССЛЕДОВАНИЙ И РАЗРАБОТОК.....	305
ТЕХНОЛОГИЧЕСКИЕ, ОРГАНИЗАЦИОННЫЕ И МАРКЕТИНГОВЫЕ ИННОВАЦИИ.....	306
МЕТОДОЛОГИЧЕСКИЕ ПОЯСНЕНИЯ .....	312
XXI. ФИНАНСЫ.....	314
ГОСУДАРСТВЕННЫЕ ФИНАНСЫ .....	314
ДЕНЕЖНО-КРЕДИТНАЯ СИСТЕМА .....	328
ФИНАНСОВЫЕ РЕЗУЛЬТАТЫ И ПЛАТЕЖЕСПОСОБНОСТЬ ОРГАНИЗАЦИЙ .....	331
СОСТОЯНИЕ ВЗАИМОРАСЧЕТОВ В ОРГАНИЗАЦИЯХ <sup>1)</sup> .....	341
МЕТОДОЛОГИЧЕСКИЕ ПОЯСНЕНИЯ .....	346
XXII. ИНВЕСТИЦИИ.....	350

---



ИНВЕСТИЦИИ В НЕФИНАНСОВЫЕ АКТИВЫ .....	350
ФИНАНСОВЫЕ ВЛОЖЕНИЯ .....	354
ИНОСТРАННЫЕ ИНВЕСТИЦИИ .....	356
МЕТОДОЛОГИЧЕСКИЕ ПОЯСНЕНИЯ .....	357
XXIII. ЦЕНЫ И ТАРИФЫ .....	359
УРОВЕНЬ И ДИНАМИКА ЦЕН НА ПОТРЕБИТЕЛЬСКОМ РЫНКЕ .....	359
УРОВЕНЬ И ДИНАМИКА ЦЕН НА РЫНКЕ ЖИЛЬЯ .....	366
УРОВЕНЬ И ДИНАМИКА ЦЕН В ПРОИЗВОДСТВЕННОМ СЕКТОРЕ.....	366
МЕТОДОЛОГИЧЕСКИЕ ПОЯСНЕНИЯ .....	373
XXIV. ВНЕШНЯЯ ТОРГОВЛЯ.....	375
МЕТОДОЛОГИЧЕСКИЕ ПОЯСНЕНИЯ .....	380
XXV. ОСНОВНЫЕ СОЦИАЛЬНО-ЭКОНОМИЧЕСКИЕ ПОКАЗАТЕЛИ ПО СУБЪЕКТАМ РОССИЙСКОЙ ФЕДЕРАЦИИ.....	381

## АДМИНИСТРАТИВНО-ТЕРРИТОРИАЛЬНОЕ ДЕЛЕНИЕ РЕСПУБЛИКИ КОМИ на 1 января 2009 г.



г.Сыктывкар - столица Республики Коми

- |                           |                              |
|---------------------------|------------------------------|
| 1 - Воркута               | 11 - Удорский район          |
| 2 - Инта                  | 12 - Усть-Вымский район      |
| 3 - Усинск                | 13 - Сыктывдинский район     |
| 4 - Усть-Цилемский район  | 14 - Корткеросский район     |
| 5 - Ижемский район        | 15 - Усть-Куломский район    |
| 6 - Печора                | 16 - Троицко-Печорский район |
| 7 - Вуктыл                | 17 - Койгородский район      |
| 8 - Сосногорск            | 18 - Сысольский район        |
| 9 - Ухта                  | 19 - Прилузский район        |
| 10 - Княжпогостский район |                              |

# I. ОСНОВНЫЕ СОЦИАЛЬНО- ЭКОНОМИЧЕСКИЕ ХАРАКТЕРИСТИКИ РЕСПУБЛИКИ КОМИ

## Основные социально-экономические показатели <sup>1)</sup>

	1995	2000	2001	2002	2003	2004	2005	2006	2007	2008
Численность населения (на конец года), тыс чел	1132,7	1042,9	1029,6	1016,0	1005,7	996,4	985,0	974,6	968,2	958,5
в том числе в возрасте:										
моложе трудоспособного - всего	283,4	220,3	209,9	198,9	189,1	181,4	175,2	170,2	167,1	165,7
мужчины	144,8	112,8	107,4	101,9	96,8	93,0	89,7	86,9	85,4	84,5
женщины	138,6	107,5	102,5	97,0	92,2	88,5	85,5	83,2	81,8	81,2
трудоспособном - всего	701,9	677,0	674,5	674,3	676,0	673,8	668,0	660,3	653,2	642,5
мужчины	373,5	346,2	343,8	343,4	344,9	345,2	343,5	340,6	338,1	333,2
женщины	328,3	330,8	330,7	330,9	331,1	328,6	324,5	319,7	315,1	309,3
старше трудоспособного - всего	147,3	145,6	145,2	142,8	140,6	141,2	141,8	144,2	147,9	150,4
мужчины	37,5	43,7	43,7	41,6	39,0	37,0	35,4	35,4	36,0	36,6
женщины	109,8	101,8	101,6	101,2	101,6	104,2	106,4	108,8	111,8	113,8
Естественный прирост, убыль (-) населения:										
тыс чел	-4	-3,7	-3,6	-4,1	-4,3	-3,7	-4,1	-2,6	-0,8	-0,6
на 1 000 человек населения	-3,5	-3,5	-3,5	-4,0	-4,3	-3,7	-4,1	-2,7	-0,8	-0,5
Миграционный прирост, убыль (-) населения:										
тыс чел	-20,2	-11,3	-9,6	-9,5	-6,3	-5,7	-7,3	-7,7	-5,7	-9,1
на 10 000 человек населения	-176	-108	-93	-93	-62	-57	-74	-79	-58	-95
Среднегодовая численность занятых в экономике <sup>2)</sup> , тыс чел	532,0	459,9	466,4	463,9	468,9	473,5	474,9	475,4	476,1	475,4
Численность безработных <sup>3)</sup> , тыс чел	66,6	65,9	75,8	49,3	65,4	65,9	63,1	67,6	54,9	41,6
Численность безработных, зарегистрированных в учреждениях государственной службы занятости (на конец года), тыс чел	35,7	15,8	17,5	16,0	15,8	18,3	15,9	13,6	12,6	12,1
Численность пенсионеров, состоящих на учете в Отделении Пенсионного фонда РФ по Республике Коми <sup>4)</sup> (на конец года), тыс чел	255,8	276,7	277,5	271,1	270,1	273,6	278,1	279,1	282,6	282,9
Численность населения с денежными доходами ниже величины прожиточного минимума:										
тыс чел	212,8	278,2	219,0	199,8	188,1	170,2	152,1	149,6	141,6	153,9
в процентах от общей численности населения	18,4	26,3	21,0	19,4	18,5	16,9	15,3	15,2	14,5	15,9
Фактическое конечное потребление домашних хозяйств на территории Республики Коми, млн руб (1995 г. - млрд руб)	7021	28946	44360	55066	66583	83438	100511	122074	145221	...
Среднедушевые денежные доходы населения в месяц, руб (1995 г. - тыс руб)	695	3141	4862	6225	7477	9301	11247	13418	16216	18636
Среднемесячная номинальная начисленная заработная плата работников организаций, руб (1995 г. - тыс руб)	878	3559	5178	6506	7884	9482	11612	14082	17077	20827
Средний размер назначенных месячных пенсий <sup>5)</sup> (1995, 2000, 2001 гг. - с учетом компенсации), руб (1995 г. - тыс руб)	311,6	955,4	1268,3	1698,6	2044,1	2547,0	3182,7	3578,6	4693,7	5856,4
Валовой региональный продукт (в основных ценах):										
млн руб (1995 г. - млрд руб)	17493	59473	78277	86019	107149	131588	171307	218491	242431	...
на душу населения, тыс руб	15,3	56,6	75,5	84,1	106,0	131,4	172,9	223,0	249,6	...
Основные фонды в экономике (по полной учетной стоимости; на конец года), млрд руб (1995 г. - трлн руб)	75,4	227,5	307,4	386,7	445,1	472,6	578,0	727,9	843,2	994,7
Объем отгруженных товаров собственного производства, выполненных работ и услуг собственными силами, по видам деятельности, млн руб:										
добыча полезных ископаемых	...	...	...	...	...	...	78788	95499	91248	125954
обрабатывающие производства	...	...	...	...	...	...	70478	82225	86494	88213
производство и распределение электроэнергии, газа и воды	...	...	...	...	...	...	16074	23098	20576	24316

(окончание)

	1995	2000	2001	2002	2003	2004	2005	2006	2007	2008
Продукция сельского хозяйства, млн руб <sup>6)</sup>	951,2	2480,1	2901,5	3180,2	3550,6	3770,2	3911,3	4339,8	4574,5	5853,7
Ввод в действие общей площади жилых домов, тыс м <sup>2</sup>	391,8	262,7	115,9	148,8	159,5	140,5	159,3	176,9	196,6	184,3
Грузооборот транспорта общего пользования, млрд т·км	112,1	120,2	122,6	122,3	126,3	137,5	141,6	153,5	163,1	169,5
Пассажиروоборот транспорта общего пользования, млрд пасс.км	4,1	3,1	3,3	3,2	2,5	2,5	2,2	2,3	2,5	2,5
Оборот розничной торговли, млн руб (1995 г. - млрд руб)	4337	19265	30541	36721	44481	55559	68273	82144	98184	114568
Платные услуги населению, млн руб (1995 г. - млрд руб)	1067	3632	5726	7492	10093	13590	16508	20395	24379	28728
Доходы консолидированного бюджета, млн руб (1995 г. - млрд руб)	3642	10345	12773	15147	16340	20437	24480	30067	34201	43925
Расходы консолидированного бюджета, млн руб (1995 г. - млрд руб)	3711	10196	12823	17212	17283	20449	23507	29395	33807	44347
Профицит, дефицит (-) консолидированного бюджета, млн руб (1995 г. - млрд руб)	-69	149	-50	-2065	-943	-12	974	673	394	-422
Сальдированный финансовый результат (прибыль минус убыток) в экономике <sup>7)</sup> , млн руб (1995 г. - млрд руб)	2686	14177	12026	6550	7604	17109	24935	27563	31364	14439
Инвестиции в основной капитал <sup>8)</sup> , млн руб (1995 г. - млрд руб)	3941	17098	21697	22059	25422	34481	50409	74170	63025	82172
Индекс потребительских цен (декабрь к декабрю предыдущего года), процентов	246	119,8	120,5	114,0	118,0	111,0	110,8	110,0	112,3	113,8
Индекс цен производителей промышленных товаров (декабрь к декабрю предыдущего года), процентов	...	125,0	101,2	118,0	121,7	103,2	127,9	109,1	138,5	72,3
Индекс цен производителей сельскохозяйственной продукции (декабрь к декабрю предыдущего года), процентов	276	121,1	124,3	115,0	110,1	118,0	109,1	108,1	113,5	111,7
Сводный индекс цен строительной продукции (декабрь к декабрю предыдущего года) (1995 г. - индекс цен на строи- тельно-монтажные работы), процентов	248	126,4	123,3	109,0	111,1	116,0	105,3	110,2	117,8	115,4
Индекс тарифов на грузовые перевозки трубопроводным, автомобильным, воздушным и внутренним водным транс- портом (декабрь к декабрю предыдущего года), процентов	342	135,9	137,9	121,1	112,6	101,8	178,9	92,8	105,7	162,0
Экспорт товаров, млн долларов США	609,1	1145,1	1030,6	1188,9	1310,4	720,4	866,5	1015,4	1162,6	1297,7
из него со странами вне СНГ	549,5	1102,8	967,2	1095,4	1207,4	545,0	642,1	830,0	846,2	966,0
Импорт товаров, млн долларов США	255,2	159,1	128,7	104,4	188,2	144,3	235,9	188,3	237,4	390,8
из него со странами вне СНГ	190,3	129,2	97,5	88,7	171,9	114,2	208,8	167,6	220,5	368,3

<sup>1)</sup> Данные в стоимостном выражении приведены в фактически действовавших ценах; с 2000 г. - в масштабе цен, действующем с 1 января 1998 года.

<sup>2)</sup> Данные рассчитаны на основе сведений, полученных из различных источников информации, с 2000 г. - с учетом занятых в личном подсобном хозяйстве, с 2003 г. - с учетом занятых в организациях без официального оформления и помогающих членов семей, работающих в организациях (с регистрацией или без регистрации деятельности).

<sup>3)</sup> По материалам выборочных обследований населения по проблемам занятости (по методологии МОТ): 1995 г. - на конец октября, 2000-2008 гг. - в среднем за год.

<sup>4)</sup> До 2002 г. - состоящих на учете в органах социальной защиты населения; 1995-2005 гг. - на конец года, с 2006 г. - на 1 января года, следующего за отчетным (см. методологическое пояснение).

<sup>5)</sup> 1995-2005 гг. - на конец года, с 2006 г. - на 1 января года, следующего за отчетным.

<sup>6)</sup> 1995 г. - в структуре ОКОНХ; 2000-2007 гг. - предварительные данные, пересчитанные с учетом итогов Всероссийской сельскохозяйственной переписи 2006 года.

<sup>7)</sup> По данным годовой бухгалтерской отчетности (без субъектов малого предпринимательства, страховых и бюджетных организаций, банков; организаций, перешедших на упрощенную систему налогообложения).

<sup>8)</sup> Данные с 2001 г. приведены без НДС.

**Среднегодовые темпы прироста (снижения)  
основных социально-экономических показателей в 1971-2008 гг.**  
(стоимостные показатели в сопоставимой оценке; в среднем за год; в процентах)

	1971- 1975	1976- 1980	1981- 1985	1986- 1990	1991- 1995	1996- 2000	2001- 2005	2006- 2008
Численность населения (на конец года)	1,7	1,5	1,3	0,5	-1,8	-1,7	-1,2	-0,9
Среднегодовая численность занятых в экономике	2,3	2,0	1,1	0,3	-4,2	-2,9	0,6	0,0
Численность безработных (на конец года)	...	...	...	...	...	-15,0	0,2	-13,0
Численность пенсионеров	...	...	...	3,5	5,6	1,6	0,1	0,6
Реальные денежные доходы	...	...	3,7	9,1	-19,2	0,05	10,0	5,1
Среднемесячная реальная начисленная заработная плата	4,1	2,8	2,2	7,2	-20,3	-0,3	9,3	8,9
Реальный размер назначенных месячных пенсий	...	...	...	...	-17,5	-2,04	10,6	9,1
Промышленное производство	7,7	3,9	2,9	1,1	-9,3	0,4	3,4 <sup>1)</sup>	4,0 <sup>1)</sup>
Продукция сельского хозяйства <sup>2)</sup>	4,4	3,6	1,7	0,6	-5,7	-2,95	-3,4	0,7
Перевезено грузов железнодорожным транспортом общего пользования	1,8	2,2	1,7	-0,2	-11,7	-2,8	-1,1	-6,1
Перевезено грузов автомобильным транспортом (включая ведомственный)	12,6	1,6	0,2	1,9	-15,7	-5,1	-0,5	-1,8
Ввод в действие общей площади жилых домов	0,9	0,9	1,3	0,1	-5,4	-7,7	-9,5	4,9
Оборот розничной торговли <sup>3)</sup>	6,6	4,7	1,8	4,9	-5,9	0,8	15,6	8,2
Платные услуги населению	...	...	...	...	-24,7	-7,4	5,5	5,2
Инвестиции в основной капитал	8,0	4,6	-2,4	7,3	-17,4	-0,1	10,3	4,3

<sup>1)</sup> Агрегированный индекс производства по видам экономической деятельности «Добыча полезных ископаемых», «Обрабатывающие производства», «Производство и распределение электроэнергии, газа и воды».

<sup>2)</sup> До 2001 г. - в структуре ОКОНХ; 1996-2007 гг. - предварительные данные, пересчитанные с учетом итогов Всероссийской сельскохозяйственной переписи 2006 года.

<sup>3)</sup> До 1990 г. - розничный товароборот.

**Темпы роста основных социально-экономических показателей**  
(стоимостные показатели в сопоставимых ценах; в процентах к предыдущему году)

	1995	2000	2001	2002	2003	2004	2005	2006	2007	2008
Численность населения (на конец года)	97,9	98,6	98,7	98,7	99,0	99,1	98,9	98,9	99,3	99,0
Среднегодовая численность занятых в экономике	93,7	99,7	101,4	99,5	101,1	101,0	100,3	100,1	100,1	99,8
Численность безработных	111,4	68,2	115,1	65,0	132,6	100,7	95,8	107,2	81,2	75,7
Численность безработных, зарегистрированных в учреждениях государственной службы занятости (на конец года)	122,2	61,7	111,0	91,4	98,6	116,0	86,9	85,6	92,3	95,8
Численность пенсионеров, состоящих на учете в Отделении Пенсионного фонда РФ по Республике Коми <sup>1)</sup> (на конец года)	100,9	100,7	100,3	97,7	99,6	101,3	101,6	100,4	101,3	100,1
Численность населения с денежными доходами ниже величины прожиточного минимума	95,2	123,4	78,7	91,2	94,2	90,5	89,4	98,4	94,7	108,7
Реальные располагаемые денежные доходы населения	90,5	117,6	124,2	109,8	101,9	108,3	107,0	107,0	107,8	98,3
Среднемесячная реальная начисленная заработная плата	82,6	124,3	117,5	109,2	104,5	106,0	109,9	110,2	110,1	106,5
Реальный размер назначенных месячных пенсий <sup>2)</sup> (декабрь к декабрю; 1995, 2000, 2001 гг. - с учетом компенсации)	77,9	130,5	110,2	117,5	102,0	112,2	112,8	102,2	115,9	109,7
Валовой региональный продукт (в основных ценах)	...	110,1	107,9	96,6	103,9	105,1	104,0	108,6	99,6	...
Основные фонды в экономике <sup>3)</sup>	99,4	99,2	96,5	99,6	95,5	98,0	100,4	105,5	104,9	...
Добыча полезных ископаемых, обрабатывающие производства, производство и распределение электроэнергии, газа и воды	90,2	105,3	108,0	97,4	102,8	105,3	104,1	105,0	103,4	103,7
Продукция сельского хозяйства <sup>4)</sup>	100,1	107,3	100,3	89,6	96,0	101,2	96,4	102,9	93,3	107,9
Ввод в действие общей площади жилых домов	114,3	114,6	44,1	128,4	107,2	88,1	113,4	111,0	111,1	93,7
Грузооборот транспорта общего пользования	97	103,6	102,0	99,7	103,3	108,8	103,0	108,2	106,3	103,9
Пассажирооборот транспорта общего пользования <sup>5)</sup>	...	110,5	103,4	98,8	97,4	101,2	88,1	106,5	104,8	101,9
Оборот розничной торговли	92,5	118,3	136,8	107,6	108,8	113,6	113,3	111,9	110,2	102,7
Платные услуги населению	69,4	96,8	106,2	103,5	105,1	110,7	102,0	105,0	105,5	105,1
Сальдированный финансовый результат (прибыль минус убыток) в экономике <sup>6)</sup> (по сопоставимому кругу организаций)	2,6р	180,6	90,2	66,7	107,3	209,9	142,4	113,8	116,1	59,4
Инвестиции в основной капитал	99,7	183,4	109,2	90,6	103,0	121,8	131,4	134,9	75,2	112,0

<sup>1)</sup> До 2002 г. - состоящих на учете в органах социальной защиты населения; с 2006 г. - на 1 января года, следующего за отчетным.

<sup>2)</sup> С 2006 г. - на 1 января года, следующего за отчетным.

<sup>3)</sup> Изменение физического объема за год в среднегодовых ценах соответствующих лет.

<sup>4)</sup> 1995 г., 2000 г. - в структуре ОКОНХ; 2000-2007 гг. - предварительные данные, пересчитанные с учетом итогов Всероссийской сельскохозяйственной переписи 2006 года.

<sup>5)</sup> В сопоставимых условиях.

<sup>6)</sup> В фактически действовавших ценах, по данным бухгалтерской отчетности (без субъектов малого предпринимательства, банков, страховых и бюджетных организаций).

## II. ПОЛИТИЧЕСКАЯ СИСТЕМА РЕСПУБЛИКИ КОМИ

В разделе приведена информация об административно-территориальном делении республики, сведения о численности работников, занятых в органах государственной власти и местного самоуправления, а также о численности и составе государственных гражданских и муниципальных служащих, о числе общественных объединений и религиозных организаций.

### ТЕРРИТОРИЯ И АДМИНИСТРАТИВНО-ТЕРРИТОРИАЛЬНОЕ ДЕЛЕНИЕ РЕСПУБЛИКИ КОМИ

По состоянию на 1 января 2009 г. в республике насчитывалось 12 районов и 8 городов республиканского значения с подчиненными территориями, 2 города районного значения и 1 внутригородской район, 29 поселков городского типа, 721 сельский населенный пункт. Столица республики - г.Сыктывкар (до 1930 г. - Усть-Сысольск, основан в 1780 г.). Наиболее крупные города: Сыктывкар, Ухта, Воркута.

#### Территория и административно-территориальное деление Республики Коми на 1 января 2009 г.

	Территория, тыс км <sup>2</sup>	Численность населения, тыс чел	Число жителей на 1 км <sup>2</sup>	Административно-территориальные единицы				Муниципальные образова- ния	Центры
				рай- оны	города	поселки городского типа	сельские населенные пункты		
<b>Республика Коми</b>	<b>416,8</b>	<b>958,5</b>	<b>2,3</b>	<b>12</b>	<b>10</b>	<b>29</b>	<b>721</b>	<b>211</b>	<b>г.Сыктывкар</b>
Сыктывкар	0,7	248,2	338,7	-	1	3	3	1	г.Сыктывкар
Воркута	24,2	113,4	4,7	-	1	8	7	1	г.Воркута
Вуктыл	22,5	16,2	0,7	-	1	-	10	6	г.Вуктыл
Инта	30,1	38,1	1,3	-	1	2	20	1	г.Инта
Печора	28,9	62,0	2,1	-	1	3	28	16	г.Печора
Сосногорск	16,5	49,2	3,0	-	1	2	16	11	г.Сосногорск
Усинск	30,6	50,8	1,7	-	1	1	18	1	г.Усинск
Ухта	13,3	127,0	9,6	-	1	4	13	1	г.Ухта
районы									
Ижемский	18,4	19,7	1,1	1	-	-	34	11	с.Ижма
Княжпогостский	24,6	25,6	1,0	1	1	1	46	13	г.Емва
Койгородский	10,4	9,1	0,9	1	-	-	21	11	с.Койгородок
Корткеросский	19,7	22,5	1,1	1	-	-	53	19	с.Корткерос
Прилузский	13,2	22,4	1,7	1	-	-	89	17	с.Объячево
Сыктывдинский	7,5	24,6	3,3	1	-	-	49	14	с.Вильгорт
Сысольский	6,1	15,8	2,6	1	-	-	79	12	с.Визинга
Троицко- Печорский	40,6	15,6	0,4	1	-	1	32	12	п.Троицко- Печорск
Удорский	35,8	23,1	0,6	1	-	3	52	16	с.Кослан
Усть-Вымский	4,8	31,2	6,5	1	1	1	51	13	с.Айкино
Усть-Куломский	26,4	30,2	1,1	1	-	-	63	23	с.Усть-Кулом
Усть-Цилемский	42,5	13,9	0,3	1	-	-	37	12	с.Усть-Цильма

## Характеристики муниципальных образований Республики Коми за 2008 г.

	Число муниципальных образований (на конец года)	Местный бюджет, млн руб			Среднесписочная численность работников органов местного самоуправления, чел	Среднемесячная начисленная заработная плата работников органов местного самоуправления, руб
		доходы	расходы	дефицит (-), профицит		
<b>Республика Коми</b>	<b>211</b>	<b>19922,3</b>	<b>19350,9</b>	<b>571,4</b>	<b>3835</b>	<b>20599</b>
Муниципальные образования:						
городских округов						
“Сыктывкар”	1	3440,6	3316,2	124,4	531	25372
“Воркута”	1	3227,8	2991,7	236,1	248	26292
“Инта”	1	1364,0	1353,8	10,2	116	26188
“Усинск”	1	1608,1	1546,0	62,1	157	30965
“Ухта”	1	2566,7	2676,4	-109,7	256	23924
муниципальных районов						
“Вуктыл”	6	373,9	367,4	6,5	129	19983
“Ижемский”	11	529,3	524,6	4,7	117	20734
“Княжпогостский”	13	485,4	373,7	111,7	122	15421
“Койгородский”	11	288,2	275,4	12,8	105	15849
“Корткеросский”	19	398,0	419,9	-21,9	185	15496
“Печора”	16	964,6	926,2	38,4	204	22225
“Прилузский”	17	589,1	577,3	11,8	214	15617
“Сосногорск”	11	921,2	870,4	50,8	215	21740
“Сыктывдинский”	14	472,4	453,8	18,6	195	16406
“Сысольский”	12	362,5	369,3	-6,8	144	13721
“Троицко-Печорский”	12	338,2	340,8	-2,6	141	16993
“Удорский”	16	407,8	414,9	-7,1	238	16765
“Усть-Вымский”	13	540,6	519,6	21,0	134	21663
“Усть-Куломский”	23	594,6	586,9	7,7	200	14973
“Усть-Цилемский”	12	449,3	446,6	2,7	184	19352

## ГОСУДАРСТВЕННАЯ ВЛАСТЬ И МЕСТНОЕ САМОУПРАВЛЕНИЕ

Республика Коми (государство) есть равноправный субъект Российской Федерации. Государственная власть в Республике Коми осуществляется на основе разделения на законодательную, исполнительную и судебную. Государственную власть Республики Коми осуществляют Государственный Совет Республики Коми, Глава Республики Коми, Правительство Республики Коми и иные органы исполнительной власти Республики Коми, Конституционный Суд Республики Коми и мировые судьи (ст.8 Конституции Республики Коми).

Постоянно действующим высшим и единственным представительным и законодательным органом власти является Государственный Совет Республики Коми (ст.71).

Исполнительную власть Республики Коми осуществляют Глава Республики Коми, Правительство Республики Коми, министерства Республики Коми и иные органы исполнительной власти Республики Коми, осуществляющие исполнительные и распорядительные функции и обеспечивающие права и законные интересы граждан.

Глава Республики Коми является высшим должностным лицом Республики Коми (руководителем Правительства Республики Коми) (ст.80).

Республика Коми имеет свой герб, флаг и гимн. Государственные языки - коми и русский.

### Численность работников органов государственной власти и местного самоуправления по ветвям власти <sup>1)</sup>

	1995	2000	2003	2004	2005	2006	2007	2008
<b>Человек</b>								
<b>В органах государственной власти и местного самоуправления Республики Коми - всего</b>	<b>9878</b>	<b>9766</b>	<b>10703</b>	<b>10913</b>	<b>12515</b>	<b>13868</b>	<b>14429</b>	<b>14881</b>
в том числе в органах:								
законодательной власти	75	76	84	88	82	112	136	147
исполнительной власти и местного самоуправления	8567	8378	8767	8893	10364	11819	12370	13033
из них в территориальных органах федеральных органов исполнительной власти	3375	3022	3766	3860	4957	5390	5406	5530
судебной власти и прокуратуры	1232	1305	1793	1874	1941	1804	1780	1546 <sup>2)</sup>
других государственных органах	4	7	59	58	128	129	137	137
других органах местного самоуправления	-	-	-	-	-	4	6	18
<b>В процентах к предыдущему году</b>								
<b>В органах государственной власти и местного самоуправления Республики Коми - всего</b>	<b>104</b>	<b>102,8</b>	<b>101,6</b>	<b>102,0</b>	<b>114,7</b>	<b>110,8</b>	<b>104,0</b>	<b>103,1</b>
в том числе в органах:								
законодательной власти	100	97,4	92,3	104,8	93,2	136,6	121,4	108,1
исполнительной власти и местного самоуправления	104	102,2	100,3	101,4	116,5	114,0	104,7	105,4
из них в территориальных органах федеральных органов исполнительной власти	115	86,3	102,4	102,5	128,4	108,7	100,3	102,3
судебной власти и прокуратуры	105	107,2	108,2	104,5	103,6	92,9	98,7	86,9 <sup>2)</sup>
других государственных органах	...	140,0	131,1	98,3	2,2р	100,8	106,2	100,0
других органах местного самоуправления	-	-	-	-	-	-	150,0	3,0р
<b>В процентах к итогу</b>								
<b>В органах государственной власти и местного самоуправления Республики Коми - всего</b>	<b>100</b>	<b>100</b>	<b>100</b>	<b>100</b>	<b>100</b>	<b>100</b>	<b>100</b>	<b>100</b>
в том числе в органах:								
законодательной власти	0,8	0,8	0,8	0,8	0,7	0,8	0,9	1,0
исполнительной власти и местного самоуправления	86,7	85,8	81,9	81,5	82,8	85,2	85,7	87,6
из них в территориальных органах федеральных органов исполнительной власти	34,2	30,9	35,2	35,4	39,6	38,9	37,5	37,2
судебной власти и прокуратуры	12,5	13,4	16,8	17,2	15,5	13,0	12,3	10,4 <sup>2)</sup>
других государственных органах	0,0	0,1	0,6	0,5	1,0	0,9	0,9	0,9
других органах местного самоуправления	-	-	-	-	-	0,0	0,0	0,1

<sup>1)</sup> Приведены данные: 1995 г. - за сентябрь, 2000, 2003-2006 гг. - на конец года (списочная численность). Указанная информация разработана без МВД Республики Коми, других органов, обеспечивающих правопорядок и охрану безопасности государства. Начиная с 2002 г. включена Сыктывкарская таможня.

<sup>2)</sup> Без учета прокурорских работников Прокуратуры Республики Коми.



**Численность работников, замещавших должности государственной гражданской и муниципальной службы, по полу на 1 января**

(человек)

	2001	2002	2003 <sup>1)</sup>	2005	2007	2008 <sup>2)</sup>
<b>Численность работников, замещавших государственные должности и должности государственной гражданской службы - всего</b>	<b>5213</b>	<b>5597</b>	<b>6173</b>	<b>6001</b>	<b>8063</b>	<b>8694</b>
Мужчины	1495	1585	1743	1539	2044	2096
Женщины	3718	4012	4430	4462	6019	6598
в том числе:						
<b>в территориальных органах федеральных органов государственной власти</b>	<b>3486</b>	<b>3728</b>	<b>4263</b>	<b>4092</b>	<b>5014</b>	<b>5130</b>
мужчины	940	1012	1168	995	1351	1300
женщины	2546	2716	3095	3097	3663	3830
<b>в органах государственной власти Республики Коми</b>	<b>1727</b>	<b>1869</b>	<b>1910</b>	<b>1909</b>	<b>3049</b>	<b>3564</b>
мужчины	555	573	575	544	693	796
женщины	1172	1296	1335	1365	2356	2768
<b>Численность работников, замещавших муниципальные должности и должности муниципальной службы - всего</b>	<b>1918</b>	<b>2012</b>	<b>2033</b>	<b>2110</b>	<b>2139</b>	<b>2412</b>
Мужчины	433	449	443	416	457	526
Женщины	1485	1563	1590	1694	1682	1886

<sup>1)</sup> 2003 г. - на 1 сентября.

<sup>2)</sup> 2008 г. - на 1 октября.

**Численность работников, замещавших должности государственной гражданской и муниципальной службы, по полу, ветвям власти и уровням управления на 1 октября 2008 г.**

(человек)

	Численность работников	В том числе		В общей численности работников, процентов	
		мужчины	женщины	мужчины	женщины
<b>Численность работников, замещавших государственные должности и должности государственной гражданской службы - всего</b>	<b>8694</b>	<b>2096</b>	<b>6598</b>	<b>24,1</b>	<b>75,9</b>
в том числе в органах:					
законодательной власти	98	33	65	33,7	66,3
исполнительной власти	7334	1830	5504	25,0	75,0
на республиканском уровне	3276	1100	2176	33,6	66,4
на районном уровне	4058	730	3328	18,0	82,0
судебной власти и прокуратуры	1131	210	921	18,6	81,4
на республиканском уровне	318	91	227	28,6	71,4
на районном уровне	813	119	694	14,6	85,4
других государственных органах	131	23	108	17,6	82,4
на республиканском уровне	68	11	57	16,2	83,8
на районном уровне	63	12	51	19,0	81,0
<b>в территориальных органах федеральных органов государственной власти - всего</b>	<b>5130</b>	<b>1300</b>	<b>3830</b>	<b>25,3</b>	<b>74,7</b>
в том числе в органах:					
исполнительной власти	4065	1113	2952	27,4	72,6
на республиканском уровне	1576	588	988	37,3	62,7
на районном уровне	2489	525	1964	21,1	78,9
судебной власти и прокуратуры	1065	187	878	17,6	82,4
на республиканском уровне	307	85	222	27,7	72,3
на районном уровне	758	102	656	13,5	86,5
<b>в органах государственной власти Республики Коми - всего</b>	<b>3564</b>	<b>796</b>	<b>2768</b>	<b>22,3</b>	<b>77,7</b>
в том числе в органах:					
законодательной власти	98	33	65	33,7	66,3
исполнительной власти	3269	717	2552	21,9	78,1
на республиканском уровне	1700	512	1188	30,1	69,9
на районном уровне	1569	205	1364	13,1	86,9
судебной власти	66	23	43	34,8	65,2
на республиканском уровне	11	6	5	54,5	45,5
на районном уровне	55	17	38	30,9	69,1
других государственных органах	131	23	108	17,6	82,4
на республиканском уровне	68	11	57	16,2	83,8
на районном уровне	63	12	51	19,0	81,0
<b>В органах местного самоуправления - всего</b>	<b>2412</b>	<b>526</b>	<b>1886</b>	<b>21,8</b>	<b>78,2</b>
в том числе в органах:					
представительных	33	11	22	33,3	66,7
местных администрация (исполнительно-распорядительных)	2364	513	1851	21,7	78,3
районного и городского уровня	1786	416	1370	23,3	76,7
сельского уровня	578	97	481	16,8	83,2
контрольных	15	2	13	13,3	86,7

**Численность работников, замещавших государственные должности и должности государственной гражданской службы в территориальных органах федеральных органов государственной власти, по возрастным группам на 1 октября 2008 г.**  
(человек)

	Всего работников	Из них в возрасте, лет				
		до 30	30-39	40-49	50-59	60 лет и старше
<b>Численность работников, замещавших государственные должности и должности государственной гражданской службы - всего</b>	<b>5130</b>	<b>1380</b>	<b>1708</b>	<b>1213</b>	<b>754</b>	<b>75</b>
в том числе:						
государственные должности	237	14	79	90	51	3
руководители	971	62	317	351	216	25
помощники (советники)	205	86	104	13	2	-
специалисты	2683	749	971	604	328	31
обеспечивающие специалисты	1034	469	237	155	157	16

**Должностной состав работников, замещавших государственные должности и должности государственной гражданской службы в территориальных органах федеральных органов государственной власти, на 1 октября 2008 г.**  
(в процентах к итогу)

	Всего работников	Мужчины	Женщины
<b>Численность работников, замещавших государственные должности и должности государственной гражданской службы - всего</b>	<b>100</b>	<b>100</b>	<b>100</b>
в том числе:			
государственные должности	4,6	7,2	3,8
руководители	18,9	23,3	17,4
помощники (советники)	4,0	2,2	4,6
специалисты	52,3	56,2	51,0
обеспечивающие специалисты	20,2	11,2	23,2

**Численность работников, замещавших государственные должности и должности государственной гражданской службы в органах государственной власти Республики Коми, по возрастным группам на 1 октября 2008 г.**  
(человек)

	Всего работников	Из них в возрасте, лет				
		до 30	30-39	40-49	50-59	60 лет и старше
<b>Численность работников, замещавших государственные должности и должности государственной гражданской службы - всего</b>	<b>3564</b>	<b>702</b>	<b>1082</b>	<b>930</b>	<b>774</b>	<b>76</b>
в том числе:						
государственные должности	137	4	38	41	41	13
руководители	775	25	181	265	274	30
помощники (советники)	86	26	37	16	6	1
специалисты	2032	475	673	502	358	24
обеспечивающие специалисты	534	172	153	106	95	8

**Должностной состав работников, замещавших государственные должности и должности государственной гражданской службы в органах государственной власти Республики Коми, на 1 октября 2008 г.**  
(в процентах к итогу)

	Всего работников	Мужчины	Женщины
<b>Численность работников, замещавших государственные должности и должности государственной гражданской службы - всего</b>	<b>100</b>	<b>100</b>	<b>100</b>
в том числе:			
государственные должности	3,8	8,8	2,4
руководители	21,7	34,4	18,1
помощники (советники)	2,4	1,6	2,6
специалисты	57,0	46,2	60,1
обеспечивающие специалисты	15,0	8,9	16,7

**Численность работников, замещавших муниципальные должности и должности муниципальной службы в органах местного самоуправления Республики Коми, по возрастным группам на 1 октября 2008 г.**  
(человек)

	Всего работников	Из них в возрасте, лет				
		до 30	30-39	40-49	50-59	60 лет и старше
<b>Численность работников, замещавших муниципальные должности и должности муниципальной службы - всего</b>	<b>2412</b>	<b>484</b>	<b>613</b>	<b>755</b>	<b>509</b>	<b>51</b>
из них:						
муниципальные должности	159	-	18	66	68	7
должности муниципальной службы - всего	2253	484	595	689	441	44
в том числе:						
высшие	152	4	24	60	58	6
главные	330	17	78	133	88	14
ведущие	283	24	79	104	70	6
старшие	1044	311	316	264	140	13
младшие	444	128	98	128	85	5

**Должностной состав работников, замещавших муниципальные должности и должности муниципальной службы в органах местного самоуправления Республики Коми, на 1 октября 2008 г.**  
(в процентах к итогу)

	Всего работников	Мужчины	Женщины
<b>Численность работников, замещавших муниципальные должности и должности муниципальной службы - всего</b>	<b>100</b>	<b>100</b>	<b>100</b>
в том числе:			
муниципальные должности	6,6	13,7	4,6
должности муниципальной службы - всего	93,4	86,3	95,4
в том числе:			
высшие	6,3	14,6	4,0
главные	13,7	19,4	12,1
ведущие	11,7	14,1	11,1
старшие	43,3	32,1	46,4
младшие	18,4	6,1	21,8

**Численность работников, замещавших муниципальные должности и должности муниципальной службы в органах местного самоуправления, по городам и районам на 1 октября 2008 г.**  
(человек)

	Всего работников	Мужчины	Женщины
<b>Республика Коми</b>	<b>2412</b>	<b>526</b>	<b>1886</b>
Сыктывкар	420	105	315
Воркута	148	36	112
Вуктыл	89	18	71
Инта	74	22	52
Печора	146	25	121
Сосногорск	170	28	142
Усинск	108	21	87
Ухта	184	33	151
районы			
Ижемский	86	21	65
Княжпогостский	67	8	59
Койгородский	51	13	38
Корткеросский	79	13	66
Прилузский	100	22	78
Сыктывдинский	123	26	97
Сысольский	79	21	58
Троицко-Печорский	69	16	53
Удорский	115	24	91
Усть-Вымский	87	22	65
Усть-Куломский	132	34	98
Усть-Цилемский	85	18	67

### Среднемесячная начисленная заработная плата работников органов государственной власти и местного самоуправления за 2008 г.

	Руб	В процентах к средней по Республике Коми
<b>В территориальных органах федеральных органов государственной власти - всего</b>	<b>37592</b>	<b>182</b>
в том числе в органах:		
законодательной власти	32118	156
исполнительной власти	34297	166
судебной власти и прокуратуры <sup>1)</sup>	49992	242
<b>В органах государственной власти Республики Коми - всего</b>	<b>30634</b>	<b>148</b>
в том числе в органах:		
законодательной власти	48139	233
исполнительной власти	28258	137
судебной власти	112134	543
других государственных органах	41126	199
<b>В органах местного самоуправления- всего</b>	<b>20599</b>	<b>99,8</b>
в том числе в органах:		
представительных	38029	184
местных администрациях (исполнительно-распорядительных)	20364	99
контрольных	31487	153

<sup>1)</sup> Без учета прокурорских работников Прокуратуры Республики Коми.

### Участие населения в выборах депутатов Верховного Совета Коми АССР, Государственного Совета Республики Коми

	Численность населения, участвовавшего в выборах, тыс чел	В процентах от числа избирателей
1938 (I созыв)	159,9	98,49
1947 (II созыв)	236,2	99,98
1951 (III созыв)	291,0	99,98
1955 (IV созыв)	370,2	99,93
1959 (V созыв)	474,3	99,83
1963 (VI созыв)	497,5	99,40
1967 (VII созыв)	526,1	99,83
1971 (VIII созыв)	533,0	99,76
1975 (IX созыв)	595,3	99,92
1980 (X созыв)	710,9	99,9
1985 (XI созыв)	758,9	99,9
1990 (XII созыв)	533,4	68,4
1995 (Госсовет, I созыв)	303,2	39,5
1999 (Госсовет, II созыв)	343,2	44,8
2003 (Госсовет III созыв)	335,7	44,2
2007 (Госсовет IV созыв)	298,6	40,2

### Численность депутатов Верховного Совета Коми АССР и Государственного Совета Республики Коми

	Всего депутатов, чел	В том числе			
		мужчины		женщины	
		чел	в процентах к итогу	чел	в процентах к итогу
1938 (I созыв)	79	60	76	19	24
1947 (II созыв)	93	65	70	28	30
1951 (III созыв)	105	73	70	32	30
1955 (IV созыв)	116	80	69	36	31
1959 (V созыв)	128	90	70	38	30
1963 (VI созыв)	144	97	67	47	33
1967 (VII созыв)	150	101	67	49	33
1971 (VIII созыв)	156	108	69	48	31
1975 (IX созыв)	170	116	68	54	32
1980 (X созыв)	180	121	67	59	33
1985 (XI созыв)	180	121	67	59	33
1990 (XII созыв)	180	166	92	14	8
1995 (Госсовет, I созыв)	50	46	92	4	8
1999 (Госсовет II созыва)	50	44	88	6	12
2003 (Госсовет III созыв)	30	25	83	5	17
2007 (Госсовет IV созыв)	29	22	76	7	24

**Возрастной состав депутатов Верховного Совета Коми АССР  
и Государственного Совета Республики Коми**  
(в процентах к итогу)

	Всего	В том числе по возрастным группам			
		до 30 лет	от 31 до 40	от 41 до 50	старше 50 лет
1938 (I созыв)	100	28	56	15	1
1947 (II созыв)	100	13	39	39	9
1951 (III созыв)	100	15	25	47	13
1955 (IV созыв)	100	12	23	47	18
1959 (V созыв)	100	19	28	39	14
1963 (VI созыв)	100	10	50	31	9
1967 (VII созыв)	100	13	41	36	10
1971 (VIII созыв)	100	12	36	40	11
1975 (IX созыв)	100	21	28	38	13
1980 (X созыв)	100	21	22	33	24
1985 (XI созыв)	100	21	21	37	21
1990 (XII созыв)	100	3	37	47	13
1995 (Госссовет, I созыв)	100	-	16	62	22
1999 (Госссовет, II созыв)	100	-	12	56	32
2003 (Госссовет, III созыв)	100	-	20	33	47
2007 (Госссовет IV созыв)	100	3	17	24	55

**Распределение депутатов Верховного Совета Коми АССР  
и Государственного Совета Республики Коми по уровню образования**  
(в процентах к итогу)

	Всего	В том числе имели профессиональное образование	
		высшее	среднее
1938 (I созыв)	100	25	25
1947 (II созыв)	100	28	26
1951 (III созыв)	100	45	21
1955 (IV созыв)	100	52	16
1959 (V созыв)	100	36	23
1963 (VI созыв)	100	40	25
1967 (VII созыв)	100	47	29
1971 (VIII созыв)	100	52	31
1975 (IX созыв)	100	54	36
1980 (X созыв)	100	49	43
1985 (XI созыв)	100	49	46
1990 (XII созыв)	100	77	21
1995 (Госссовет, I созыв)	100	94	-
1999 (Госссовет, II созыв)	100	98	-
2003 (Госссовет, III созыв)	100	93	3
2007 (Госссовет IV созыв)	100	93	3

**Состав депутатов Госсвета Республики Коми созыва 2007-2011 гг.**  
(человек)

	Всего депутатов	В том числе по возрастным группам			
		30 лет и моложе	31 - 40	41 - 50	старше 50 лет
<b>Все депутаты</b>	<b>29</b>	<b>1</b>	<b>5</b>	<b>7</b>	<b>16</b>
в том числе:					
по фракциям:					
«Единая Россия»	18	1	2	6	9
«Коммунистическая партия Российской Федерации»	2	-	-	-	2
«Либерально-демократическая партия России»	2	-	2	-	-
«Союз правых сил»	2	-	1	-	1
«Справедливая Россия»	3	-	-	1	2
депутаты, не входящие в зарегистрированные депутатские объединения	2	-	-	-	2

## Выборы Главы Республики Коми

	Число кандидатов, чел	Участие населения в выборах, в процентах от числа избирателей	Результаты голосования, в процентах от числа проголосовавших
Выборы Главы РК			
8 мая 1994 г.	4	37	51
30 ноября 1997 г.	5	48	57
16 декабря 2001 г.	7	48	40

7 декабря 2005 г. состоялась внеочередная сессия Государственного Совета Республики Коми по наделению полномочиями Главы Республики Коми по представлению Президента РФ. Депутаты Государственного Совета Республики Коми единогласно утвердили предложенную Президентом России В.В.Путиным кандидатуру В.А.Торлопова на должность Главы Республики Коми.

### Число зарегистрированных общественных объединений <sup>1)</sup>

(на начало года)

	2000	2003	2004	2005	2006	2007	2008	2009
<b>Число общественных объединений - всего</b>	<b>638</b>	<b>931</b>	<b>1003</b>	<b>880</b>	<b>793</b>	<b>742</b>	<b>634</b>	<b>617</b>
Общественные движения	19	20	22	16	16	16	13	16
Общественные фонды	43	42	42	26	23	21	19	16
в том числе благотворительные фонды	11	14	14	11	9	10	10	11
Органы общественной самодеятельности	2	3	3	3	2	2	2	2
Общественные учреждения	2	6	7	7	5	4	3	3
Национально-культурные автономии	8	11	12	10	9	10	10	9
Общественные организации, структурные подразделения международных, межрегиональных общественных объединений и союзы общественных объединений	314	344	406	315	279	268	256	263
Профессиональные союзы	235	481	474	471	430	400	331	308

<sup>1)</sup> До 2009 г. по данным Управления Федеральной регистрационной службы по Республике Коми, в 2009 г. - Управления Министерства юстиции Российской Федерации по Республике Коми; с учетом отделений и структур с общероссийским статусом.

### Число зарегистрированных религиозных организаций <sup>1)</sup>

(на начало года)

	2000	2003	2004	2005	2006	2007	2008	2009
<b>Число религиозных организаций - всего</b>	<b>134</b>	<b>172</b>	<b>161</b>	<b>160</b>	<b>158</b>	<b>160</b>	<b>150</b>	<b>151</b>
Русская православная Церковь	76	94	87	86	85	85	81	84
Старообрядские церкви	4	4	3	2	2	2	2	2
Ислам	1	5	5	5	5	6	5	4
Евангельские христиане и христиане-баптисты	33	28	11	11	10	10	9	9
Адвентисты седьмого дня	5	6	6	6	6	6	6	4
Христиане веры евангельской - пятидесятники	3	21	24	24	24	26	23	21
Лютеране	3	3	3	3	3	3	3	3
Свидетели Иеговы	8	9	9	9	9	9	9	9
Сознание Кришны	1	1	1	1	-	-	-	-
Ортодоксальный иудаизм	-	1	2	2	2	2	2	3
Иные вероисповедания	-	-	10	11	12	11	10	12

<sup>1)</sup> До 2009 г. по данным Управления Федеральной регистрационной службы по Республике Коми, в 2009 г. - Управления Министерства юстиции Российской Федерации по Республике Коми; с учетом отделений и структур с общероссийским статусом.

## МЕТОДОЛОГИЧЕСКИЕ ПОЯСНЕНИЯ

**Государственные должности Российской Федерации, государственные должности субъектов Российской Федерации** - должности, устанавливаемые Конституцией Российской Федерации, федеральными законами для непосредственного исполнения полномочий федеральных государственных органов, и должности, устанавливаемые конституциями (уставами), законами субъектов Российской Федерации для непосредственного исполнения полномочий государственных органов субъектов Российской Федерации.

**Государственная гражданская служба Российской Федерации** - вид государственной службы, представляющей собой профессиональную служебную деятельность граждан Российской Федерации на должностях государственной гражданской службы Российской Федерации по обеспечению полномочий федеральных государственных органов, государственных органов субъектов Российской Федерации, лиц, замещающих государственные должности Российской Федерации, и лиц, замещающих государственные должности субъектов Российской Федерации.

Государственная гражданская служба Российской Федерации подразделяется на федеральную государственную гражданскую службу и государственную гражданскую службу субъектов Российской Федерации.

Заполнение сведений о составе работников, замещавших **должности государственной гражданской службы** по состоянию на 1 января 2007 г., осуществлялось в соответствии с Федеральным Законом «О государственной гражданской службе Российской Федерации» по категориям должностей: руководители, помощники (советники), специалисты, обеспечивающие специалисты. Ввиду отсутствия Реестра должностей государственной гражданской службы на дату учета, сведения по указанным категориям должностей представлены по оценке кадровых служб государственных органов.

### **Категории должностей государственной гражданской службы:**

**1) руководители** - должности руководителей и заместителей руководителей государственных органов и их структурных подразделений, должности руководителей и заместителей руководителей территориальных органов федеральных органов исполнительной власти и их структурных подразделений, должности руководителей и заместителей руководителей представительств государственных органов и их структурных подразделений, замещаемые на определенный срок полномочий или без ограничений срока полномочий;

**2) помощники (советники)** - должности, учреждаемые для содействия лицам, замещающим государственные должности, руководителям государственных органов, руководителям территориальных органов федеральных органов исполнительной власти и руководителям представительств государственных органов в реализации их полномочий и замещаемые на определенный срок, ограниченный сроком полномочий указанных лиц или руководителей;

**3) специалисты** - должности, учреждаемые для профессионального обеспечения выполнения государственными органами установленных задач и функций и замещаемые без ограничения срока полномочий;

**4) обеспечивающие специалисты** - должности, учреждаемые для организационного, информационного, документационного, финансово-экономического, хозяйственного и иного обеспечения деятельности государственных органов и замещаемые без ограничения сроков полномочий;

**На муниципальных должностях** учтены лица, замещавшие выборные муниципальные должности (должности депутатов, членов выборного органа местного самоуправления), а также должности, замещаемые на основании решений представительного или иного выборного органа местного самоуправления в отношении лиц, избранных в состав указанных органов в результате муниципальных выборов; иные муниципальные должности, замещаемые путем заключения трудового договора (руководителей структурных подразделений муниципальных органов, их заместителей, и специалистов всех категорий).

**Общественное объединение** - добровольное, самоуправляемое, некоммерческое формирование, созданное по инициативе граждан, объединившихся на основе общности интересов для реализации общих целей, указанных в уставе общественного объединения.

**Общественное движение** - массовое общественное объединение, не имеющее членства и преследующее социальные, политические и иные общественно полезные цели, поддерживаемые участниками общественного движения.

**Общественная организация** - основанное на членстве общественное объединение, созданное на основе совместной деятельности для защиты общих интересов и достижения уставных целей объединившихся граждан. Членами общественной организации в соответствии с ее уставом могут быть физические лица и юридические лица - общественные объединения.

**Религиозная организация** - добровольное объединение граждан Российской Федерации, иных лиц, постоянно и на законных основаниях проживающих на территории Российской Федерации, образованное в целях совместного исповедания и распространения веры и в установленном законом порядке зарегистрированное в качестве юридического лица. Религиозные организации в зависимости от территориальной сферы своей деятельности подразделяются на местные и централизованные.

## III. ПРИРОДНЫЕ РЕСУРСЫ И ОХРАНА ОКРУЖАЮЩЕЙ СРЕДЫ

Раздел содержит описание географического положения, климатических условий и природных богатств Республики Коми. Публикуются сведения о земельных, лесных и водных ресурсах, также о государственных природных заповедниках и национальных парках. Содержатся данные о воздействии хозяйственной и иной деятельности человека на окружающую среду и природные ресурсы. Более подробно данные приведены в статистическом сборнике «Природопользование и охрана окружающей среды в Республике Коми».

### КЛИМАТ И ПРИРОДНЫЕ РЕСУРСЫ

**Территория.** Площадь республики - 416,8 тысячи квадратных километров (2,4 % Российской Федерации). Территория имеет наибольшую протяженность с юго-запада на северо-восток - 1275 километров, с севера на юг - 785 километров, с запада на восток - 695 километров. Общая длина границ - 4415 километров. На западе, северо-западе и севере республика граничит с Архангельской областью (2170 км) с входящим в нее Ненецким автономным округом (870 км), на востоке - с Ямало-Ненецким (480 км) и Ханты - Мансийским (570 км) автономными округами Тюменской области, на юго-востоке - со Свердловской областью (35 км), а на юге - с Пермским краем (645 км), на юго-западе - с Кировской областью (515 км).

**Климат.** Республика Коми расположена на Европейском Севере России между 59°-69° северной широты и 45°-66° восточной долготы. На большей части территории климат умеренно-континентальный с продолжительной зимой и коротким прохладным летом. Республика находится в субарктическом и умеренном климатических поясах. На крайнем севере и северо-востоке (за Полярным кругом и в горах Полярного Урала) господствует суровый субарктический климат. Средняя температура воздуха в январе 2008г. на севере республики соответствовала -10°, -12°, на юге - (-11°, -13°), в июле на севере - (16° -18°), на юге - от 18° до 19°. Сумма осадков в северных районах в январе составила 28-41 мм, в южной части - 22-39 мм. Количество выпавших осадков в июле распределилось следующим образом: в северной части выпало 52-80 мм, в южной - 33-89 мм.

#### Средняя месячная температура воздуха и количество осадков <sup>1)</sup>

	Средняя температура, С°						Количество осадков, миллиметров					
	январь			июль			январь			июль		
	2005	2007	2008	2005	2007	2008	2005	2007	2008	2005	2007	2008
Сыктывкар	-8,7	-8,2	-11,0	17,2	19,1	19,0	34,6	69,7	37,4	54,3	149,1	88,7
Воркута	-12,9	-11,5	-11,6	14,3	17,8	15,6	26,4	32,4	28,2	73,4	29,8	51,6
Вуктыл	-10,8	-9,3	-12,1	17,1	20,1	18,5	33,4	57,7	29,1	37,7	123,4	38,7
Инта	-11,7	-9,3	-10,6	15,5	19,3	17,7	22,6	28,0	40,8	101,9	176,5	65,0
Печора	-11,0	-10,1	-11,8	16,6	20,5	18,7	31,5	52,6	28,1	55,6	59,4	55,3
Сосногорск	-11,1	-9,3	-12,0	16,1	19,5	18,5	31,4	39,7	26,6	79,3	61,6	33,4
Усинск	-11,1	-10,6	-11,1	15,5	18,7	17,8	24,5	41,1	27,0	67,2	123,0	54,2
Ухта	-11,0	-9,3	-12,0	16,7	19,5	18,5	27,8	39,7	26,6	95,3	61,6	33,4
районы												
Ижемский	-9,9	-10,3	-10,9	16,0	19,4	18,1	27,7	65,9	35,9	96,6	111,6	85,5
Княжпогостский	-10,7	-9,6	-11,4	16,9	18,7	18,3	44,7	67,8	38,6	120,4	79,6	98,8
Койгородский	-9,3	-8,1	-12,1	17,1	18,7	19,1	32,7	51,4	26,7	81,4	117,6	32,6
Корткеросский	-10,3	-8,8	-11,8	17,3	19,2	18,7	32,5	50,4	28,9	64,7	81,5	74,6
Прилузский	-7,9	-7,8	-11,1	17,3	18,2	18,9	34,6	64,7	28,2	103,7	186,4	38,3
Сыктывдинский	-8,7	-8,2	-11,0	17,2	19,1	19,0	34,6	69,7	37,4	54,3	149,1	88,7
Сысольский	-8,9	-8,3	-11,4	17,3	18,7	18,9	25,1	48,5	22,3	62,3	139,0	59,7
Троицко-Печорский	-11,9	-9,3	-12,9	17,5	19,8	18,5	22,9	51,5	38,6	20,6	40,3	103,6
Удорский	-9,9	-9,3	-10,7	16,7	18,5	17,8	28,7	52,7	39,6	86,2	69,7	36,9
Усть-Вымский	-9,2	-8,6	-11,2	17,3	18,8	18,5	33,2	54,3	31,1	83,7	62,1	42,2
Усть-Куломский	-10,5	-8,8	-12,1	17,1	19,3	18,7	31,1	54,6	39,4	69,4	100,8	45,4
Усть-Цилемский	-10,2	-9,7	-10,3	15,8	18,7	17,5	28,0	38,7	33,6	42,1	127,2	80,4

<sup>1)</sup> По данным Центра по гидрометеорологии и мониторингу окружающей среды Республики Коми.



**Природные богатства.** Республика чрезвычайно богата природными ресурсами и занимает одно из ведущих мест в России по разведанным запасам. Основу природно-ресурсного потенциала составляет редкое по разнообразию и качеству сочетание полезных ископаемых. Территория Коми является топливно-энергетической базой ряда регионов европейской части России. Сырьевой потенциал твердых горючих полезных ископаемых представлен крупным Печорским угольным бассейном, который является вторым в России по ресурсам и содержит всю гамму углей, обеспечивающих развитие сырьевой базы энергетики и коксохимии.

Сырьем будущего можно назвать горючие сланцы. Оценены запасы и прогнозные ресурсы горючих сланцев Вычегодского и Тимано-Печорского сланценосных бассейнов. К твердым горючим полезным ископаемым также относится торф, запасы которого расположены в многочисленных месторождениях.

Тимано-Печорская нефтегазоносная провинция, значительная часть которой находится на территории Республики Коми, - одна из крупнейших в России. Республика интенсивно осваивает богатейшую минерально-сырьевую базу углеводородов, открыто более сотни нефтяных месторождений и несколько десятков месторождений свободного газа и газоконденсата. В них сосредоточены сотни миллионов тонн промышленных запасов нефти и сотни миллиардов кубических метров природного газа.

Сырьевая база черных металлов представлена рудами титана, марганца, хрома и ванадия, которые расположены на Среднем и Южном Тимане, на Приполярном Урале. Ярегское и Пижемское месторождения титановых руд являются крупнейшими в России и ближнем зарубежье, здесь сосредоточена половина российских запасов титановых руд. В настоящее время разрабатываются бизнес-планы добычи и переработки титановых руд Ярегского месторождения. Ценность этого месторождения заключается в совмещении части продуктивных титановых пластов с залежами тяжелой нефти.

Республика обладает крупной сырьевой базой алюминиевых руд (бокситов), значительная часть которых разведана и эксплуатируется в Тиманской бокситоносной провинции, здесь сосредоточено 30% российских запасов бокситовых руд.

Ресурсная база золота находится на западных склонах Полярного, Приполярного и Среднего Урала и представлена россыпными разведанными месторождениями, а также проявлениями рудного золота. Наиболее перспективные месторождения рудного и россыпного золота находятся в Кожимском рудно-россыпном районе.

Комплекс неметаллических ископаемых представлен крупными месторождениями сырья: горнотехнического (барит, кварц, огнеупоры, базальт), горно-химического (фосфориты, каменная и калийно-магниевая соли, сапропель) и минерально-строительного (гипс, стекольные пески, камни облицовочные, камни строительные, карбонаты, цементное сырье, опоки, песчано-гравийные материалы, песок строительный, глины, минеральные пигменты).

Республика располагает редким сочетанием месторождений кристаллического, камнесамоцветного сырья, пригодного для организации местного производства ювелирных изделий и сувениров. Сырьевой базой для этого могут служить полярноуральские нефриты, жадеиты, цветные халцедоны, приполярно-уральские родониты, горный хрусталь, аметист и цитрин. Ресурсная база кварцевого сырья (жильный кварц, пьезокварц, горный хрусталь для плавки) занимает ведущие места в российском балансе запасов.

Месторождения и проявления редких металлов (ниобий, тантал, молибден, вольфрам), рассеянных (галлий, скандий), редкоземельных (цериевой и иттриевой групп) выявлены на Тимане, Приполярном Урале. Балансовые запасы учтены только для ниобия, тантала и редкоземельных металлов.

Значительных размеров достигают запасы пресных, минеральных и промышленных подземных вод. Их потенциал способен обеспечить развитие производительных сил в регионе.

Велики гидроэнергетические ресурсы рек бассейнов Печоры и Вычегды.

Республика имеет около 40 % запасов древесины европейской части Российской Федерации, три четверти их относятся к категории возможных для эксплуатации. Промышленное использование лесов включает широкий спектр производств от заготовки древесины до выработки фанеры, целлюлозы, бумаги и картона.

**Ландшафт.** Значительная часть территории представляет собой холмистую равнину. По восточной границе проходят Уральские горы, с северо-запада на юго-восток пересекает Тиманский кряж. Между Уралом и Тиманом располагается Печорская низменность, на западе - Мезенско-Вычегодская равнина.

Северная часть республики расположена в зоне тундровых почв, центральная и южная - в зоне лесных и подзолистых. Около 2 % занимают наиболее плодородные пойменные аллювиальные почвы, которые используются под пастбища и сенокосы, а также под овощные культуры. Наиболее значительные массивы пойменных почв сформировались в долинах рек Печора, Ижма, Вычегда, Сысола, Луза.

Растительный покров отличается большим своеобразием и разнообразием. Крайний северо-восток Республики Коми занимает тундра, южнее расположена узкая полоса лесотундры, сменяющаяся к югу обширными лесными пространствами. На зону тундровой растительности приходится около 5 % площади, лесотундровой - 6 %, таежной - 89 %, луговой - более 1 %.

**Земельная площадь <sup>1)</sup>**  
(на конец года)

	1975	1980	1985	1990	1995	2000	2004	2005	2006	2007	2008
<b>Всего земель, используемых республикой:</b>											
тыс га	43370	43371	43372	43373	43417	43962	43961	43961	40583 <sup>4)</sup>	40583	40583
в процентах к итогу	100	100	100	100	100	100	100	100	100	100	100
Земли сельскохозяйственных организаций <sup>2)</sup> :											
тыс га	13620	13381	13400	13415	12559	1918 <sup>3)</sup>	1834	1837	1856	1856	1856
в процентах к итогу	31,4	30,9	30,9	30,9	28,9	4,6	4,4	4,4	4,4	4,5	4,5
Земли запаса и лесного фонда <sup>2)</sup> :											
тыс га	28437	28667	28623	28582	29424	38399	36607	36612	36598	36598	36598
в процентах к итогу	65,6	66,1	66,0	65,9	67,8	92,1	87,8	87,8	87,8	87,8	87,8
Земли прочих землепользователей <sup>2)</sup> :											
тыс га	1313	1323	1349	1376	1434	1360	3236	3229	3224	3223	3223
в процентах к итогу	3,0	3,0	3,1	3,2	3,3	3,3	7,8	7,8	7,8	7,7	7,7
Из всех земель используются за пределами республики:											
тыс га	5516	5516	5515	5515	5558	5558	5557	5557	4269	4269	4269
в процентах к итогу	12,7	12,7	12,7	12,7	12,8	12,6	12,6	12,6	10,5	10,5	10,5
Земли в административных границах Республики Коми, используемые другими субъектами РФ, тыс га	3823	3822	3820	3819	3818	3273	3273	3273	5363	5363	5363

<sup>1)</sup> По данным Управления Федерального агентства кадастра объектов недвижимости по Республике Коми.

<sup>2)</sup> С 2000 г. земли и структура приведены в административных границах республики; в 2001 г. земли заповедника «Югыд Ва» переведены из земель лесного фонда в земли особо охраняемых территорий.

<sup>3)</sup> С 2000 г. - земли сельскохозяйственного назначения (без оленьих пастбищ, которые учтены в землях лесного фонда и прочих землях).

<sup>4)</sup> Снижение площади используемых земель произошло из-за перерегистрации ижемской оленеводческой организации в Ненецком АО Архангельской области.

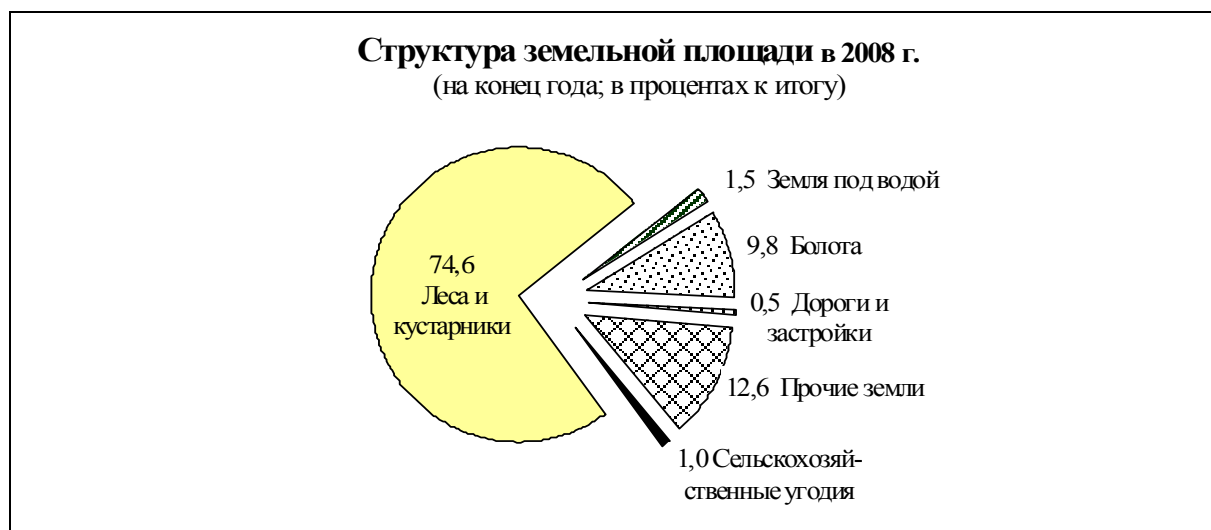

Состав лесных ресурсов республики определяют 8 видов хвойных и около 20 - лиственных пород, отличающихся выносливостью, холодостойкостью. Основными лесообразующими породами являются ель сибирская (55 %), сосна обыкновенная (24 %), береза (17 %). Из других пород выделяются лиственница, кедр. На долю хвойных пород приходится 80 % всех лесных насаждений.

В республике около 70 тысяч озер, из них самые крупные: Ямозеро, Синдорское, Косминское; большое количество рек, которые относятся к бассейнам Белого моря (Вычегда с притоками Сысола и Вымь, Луза, Мезень с притоком Вашка); Баренцева (Печора с притоками Уса, Илыч, Щугер, Кожва, Ижма, Пижма, Цильма), Карского (некоторые небольшие притоки рек Кары и Силоваяхи) и Каспийского (верхние участки рек Летка, Кобра, Вишерка). Самые крупные реки: Печора судоходна на протяжении 1500 км, ее приток Уса - на 325 км, судоходны также Вычегда и Сысола. Множество малых рек образует густую речную сеть. Водоемы богаты рыбой, представленной 36 видами. Наиболее ценными являются семга, сиг, пелядь, ряпушка, омуль, нельма и хариус. Промысловое значение имеют также карповые (язь, лещ, плотва, карась).

### Важнейшие реки <sup>1)</sup>

Название реки	Основные притоки	Длина реки, км	Площадь бассейна, км <sup>2</sup>
Печора		1809	322000
	Илыч	411	16000
	Уса	565	93600
	Колва	564	18100
	Ижма	531	31000
	Цильма	374	21500
Вычегда		1130	121000
	Сысола	487	17200
	Вымь	499	25600
Мезень		966	78000
	Вашка	605	21000
Луза		574	18300
Летка		260	3700

### Число озер, водохранилищ и площадь их зеркала <sup>1)</sup>

	Число, ед	Общая протяженность береговой полосы, км	Площадь зеркала озер и водохранилищ, км <sup>2</sup>	В процентах от общей площади
<b>Всего озер и водохранилищ</b>	<b>68343</b>	<b>340</b>	<b>4327</b>	<b>100</b>
из них по площади зеркала, км <sup>2</sup> :				
менее 1	67993	208	3448	79,7
1-10	346	100	796	18,4
11-50	4	32	83	1,9

<sup>1)</sup> Источник: Информационный бюллетень «О состоянии поверхностных водных объектов на территории Республики Коми в 2006 году», Отдел водных ресурсов по Республике Коми Двинско-Печорского бассейнового управления Федерального агентства водных ресурсов.

### Важнейшие вершины гор

Название	Высота над уровнем моря, м	Положение
г. Народная (Народа)	1894	Приполярный Урал
г. Сабля	1497	Приполярный Урал
г. Пайер	1472	Полярный Урал
г. Тэлпозис	1617	Северный Урал
г. Кожымис	1195	Северный Урал

**Охрана природы.** Животный мир Республики Коми отличается большим разнообразием. Обитает 58 видов млекопитающих, 240 - птиц, 46 - рыб, 5 видов земноводных, 2 - миног, около 4 тысяч - беспозвоночных животных. Типичные представители животного мира тундры - северный олень, песец, заяц-беляк, белая куропатка и полярная сова. В хвойных лесах занимаются охотой на белку, куницу, медведя, росомаху, рысь, бурундука. В мелколесье и долинах рек промышляются лисица, волк, заяц-беляк, горностаи, крот, вблизи водоемов - выдра, норка, водяная крыса и бобр. Промысловый интерес представляют глухарь, рябчик, тетерев, куропатка.

Уделяется внимание охране редких животных и растений. Этой важной деятельностью занимаются Печоро-Илычский государственный биосферный заповедник <sup>1)</sup> (создан в 1930 г.) и природный национальный парк "Югыд Ва" <sup>1)</sup> (в 1994 г.), 180 разнообразных заказников, 89 памятников природы. Общая площадь, занимаемая ими, - 6,1 миллиона гектаров, почти 15 % территории республики. Таких девственных лесов, не подвергавшихся влиянию человеческой деятельности и техногенному воздействию, в Европе уже не сохранилось. Именно поэтому в 1985 году Печоро-Илычский заповедник был включен в список биосферных. А десять лет спустя, по решению ЮНЕСКО, этот заповедник с охранной и буферной зонами и национальный парк «Югыд Ва», объединенные под общим названием «Девственные леса Коми», были внесены в перечень объектов Всемирного культурного и природного наследия.

Территории, прилегающие к Уральским горам, сами по себе уникальны. Здесь немало особо охраняемых природных объектов, каждый из которых по-своему неповторим. Но и среди них Печоро-Илычский заповедник занимает особое место. На его территории органично сочетаются горные и равнинные ландшафты, уникальные старовозрастные малоразрушенные леса, представлена богатейшая флора и фауна европейских и сибирских видов, многие из которых занесены в Красную Книгу Международного союза охраны природы и природных ресурсов, Российской Федерации и нашей республики. Именно в Печоро-Илыче в 1949 г. начаты экспериментальные работы по проблеме одомашнивания лося, создана первая в мире опытная лосеферма.

<sup>1)</sup> Информация приведена по данным государственного доклада «О состоянии окружающей природной среды Республики Коми в 2008 году», выпущенного Министерством природных ресурсов и охраны окружающей среды Республики Коми.

## ОХРАНА ОКРУЖАЮЩЕЙ СРЕДЫ

### Основные показатели, характеризующие воздействие хозяйственной деятельности на окружающую среду

	1985	1990	1995	2000	2002	2003	2004	2005	2006	2007	2008
Забор воды из природных водных объектов для использования <sup>1)</sup> , млн м <sup>3</sup>	753,0	852,0	811,7	705,8	673,8	645,8	649,5	627,0	614,6	592,7	582,9
Сброс сточных вод в поверхностные водные объекты - всего <sup>1)</sup> , млн м <sup>3</sup>	678,0	733,4	689,0	612,9	571,9	551,9	554,6	547,9	538,7	514,4	515,1
из них загрязненных	170,6	193,8	161,2	146,4	144,8	140,5	136,5	133,3	125,9	121,8	117,8
Выбросы загрязняющих веществ в атмосферный воздух от стационарных источников, тыс т	781,1	927,3	945,0	685,4	663,8	630,6	659,8	670,5	670,1	654,8	618,2
Нарушено земель в связи с хозяйственной деятельностью <sup>2)</sup> , га	3723	2784	1919	414	1111	609	676	875	747	2286	...
Отработано нарушенных земель <sup>2)</sup> , га	3149	3990	2074	897	848	867	869	490	341	877	...
Образовалось отходов производства и потребления <sup>3)</sup> , тыс т	...	...	45,0	5377,7	13090,8	13459,0	11675,7	18272,5	6815,4	6570,4	8502,7
в том числе опасных <sup>4)</sup>	...	...	45,0	5377,0	9900,7	8316,4	4973,9	13249,6	802,5	693,9	769,3
Использование и обезвреживание отходов производства и потребления <sup>3)</sup> , млн т	...	...	34,0	2188,7	6640,2	8156,5	5105,6	880,7	1362,8	1291,2	1731,9

<sup>1)</sup> По данным Отдела водных ресурсов по Республике Коми Двинско-Печорского бассейнового водного управления.

<sup>2)</sup> По данным Управления Федерального агентства кадастра объектов недвижимости по Республике Коми.

<sup>3)</sup> До 2002 г. - токсичные отходы; с 2002 г. - отходы производства и потребления; 2002,2003 гг. - по данным Министерства природных ресурсов Республики Коми, с 2004 г. - по данным Печорского межрегионального управления по технологическому и экологическому надзору.

<sup>4)</sup> С 2002 г. - отходы производства и потребления (с I по IV класс опасности для окружающей природной среды).

### Нарушение и рекультивация земель <sup>1)</sup> (гектаров)

Годы	Нарушено земель	Рекультивировано земель	Годы	Нарушено земель	Рекультивировано земель
1980	2423	147	2001	947	1137
1985	3723	3848	2002	1111	1048
1990	2784	3766	2003	609	1284
1995	1919	1878	2004	676	885
1996	2025	1715	2005	875	1543
1997	1351	2246	2006	747	230
1998	1087	1705	2007	2286	842
1999	2349	1552	2008	...	...
2000	414	1306			

<sup>1)</sup> По данным Управления Федерального агентства кадастра объектов недвижимости по Республике Коми.

На конец 2008 г. площадь всех нарушенных земель в республике составляла 13,9 тысячи гектаров.

### Использование свежей воды <sup>1)</sup>

	1975	1980	1985	1990	1995	2000	2002	2003	2004	2005	2006	2007	2008
<b>Миллионов кубических метров</b>													
<b>Всего</b>	<b>1720</b>	<b>738</b>	<b>724</b>	<b>794</b>	<b>765</b>	<b>663</b>	<b>617</b>	<b>587</b>	<b>588</b>	<b>568</b>	<b>568</b>	<b>543</b>	<b>542</b>
в том числе на:													
орошение и сельскохозяйственное водоснабжение	2	3	8	10	8	3	2	2	1	1	1	1	1
производственные нужды	1581	648	609	613	592	517	475	457	462	464	458	437	434
хозяйственно-питьевые нужды	137	87	107	148	150	133	123	117	98	66	74	70	71
прочие нужды	...	...	...	23	15	10	17	11	26	36	35	34	36
<b>В процентах к итогу</b>													
<b>Всего</b>	<b>100</b>	<b>100</b>	<b>100</b>	<b>100</b>	<b>100</b>	<b>100</b>	<b>100</b>	<b>100</b>	<b>100</b>	<b>100</b>	<b>100</b>	<b>100</b>	<b>100</b>
в том числе на:													
орошение и сельскохозяйственное водоснабжение	0	0	1	1	1	0	0	0	0	0	0	0	0
производственные нужды	92	88	84	77	77	78	77	78	79	82	81	81	80
хозяйственно-питьевые нужды	8	12	15	19	20	20	20	20	17	12	13	13	13
прочие нужды	...	...	...	3	2	2	3	2	4	6	6	6	7

<sup>1)</sup> По данным Отдела водных ресурсов по Республике Коми Двинско-Печорского бассейнового водного управления.

**Использование свежей воды по городам и районам <sup>1)</sup>**  
(миллионов кубических метров)

	Всего				В том числе на нужды							
	2000	2005	2007	2008	производственные				хозяйственно-питьевые			
					2000	2005	2007	2008	2000	2005	2007	2008
<b>Республика Коми</b>	<b>663,4</b>	<b>567,7</b>	<b>542,7</b>	<b>541,6</b>	<b>517,2</b>	<b>464,3</b>	<b>437,4</b>	<b>434,0</b>	<b>132,7</b>	<b>66,4</b>	<b>69,9</b>	<b>70,7</b>
Сыктывкар	188,1	189,5	165,9	154,3	157,5	157,9	134,0	122,2	30,2	26,0	25,3	25,7
Воркута	220,5	152,1	166,1	171,1	174,2	148,4	151,5	154,0	46,3	3,7	13,3	16,3
Вуктыл	3,9	2,8	2,7	2,5	1,6	1,1	0,8	0,7	2,0	1,5	1,2	1,3
Инта	20,2	11,8	11,6	10,7	10,4	6,1	6,8	6,9	8,9	4,8	4,0	3,2
Печора	14,7	13,9	9,7	10,1	9,1	8,2	5,8	5,5	5,4	3,2	2,9	3,1
Сосногорск	153,9	132,5	125,7	131,9	147,8	127,9	121,3	127,3	4,7	3,3	2,5	2,7
Усинск	16,8	31,4	29,0	29,4	2,1	4,7	4,6	4,2	7,4	4,7	3,2	3,2
Ухта	26,2	19,3	17,6	17,5	8,1	4,2	6,2	6,4	17,5	11,0	10,7	8,9
районы												
Ижемский	0,4	0,0	0,1	0,1	0,0	0,0	0,0	0,0	0,2	0,0	0,1	0,1
Княжпогостский	4,6	3,4	3,5	4,0	1,7	1,6	1,7	2,3	2,7	1,7	1,5	1,4
Койгородский	0,1	0,1	0,1	0,1	0,0	0,1	0,0	0,0	0,1	0,0	0,0	0,1
Корткеросский	0,9	0,5	0,5	0,4	0,1	0,1	0,1	0,2	0,6	0,3	0,3	0,2
Прилузский	0,8	0,7	0,5	0,7	0,1	0,1	0,0	0,0	0,6	0,6	0,5	0,6
Сыктывдинский	1,8	2,4	2,1	1,8	0,4	0,4	0,4	0,4	0,8	1,7	1,2	1,0
Сысольский	0,8	0,6	0,5	0,3	0,1	0,1	0,1	0,1	0,5	0,4	0,3	0,2
Троицко-Печорский	1,8	0,8	1,0	0,9	0,4	0,3	0,5	0,4	0,7	0,5	0,4	0,4
Удорский	1,9	1,1	0,8	0,7	0,6	0,2	0,2	0,1	1,3	0,8	0,6	0,6
Усть-Вымский	5,3	4,5	4,8	4,7	2,8	2,8	3,2	3,1	2,5	1,6	1,5	1,6
Усть-Куломский	0,4	0,4	0,4	0,4	0,1	0,1	0,1	0,3	0,2	0,3	0,3	0,1
Усть-Цилемский	0,3	0,1	0,1	0,1	0,1	0,0	0,0	0,0	0,1	0,1	0,1	0,1

<sup>1)</sup> По данным Отдела водных ресурсов по Республике Коми Двинско-Печорского Бассейнового водного управления.

**Объем оборотной и повторно используемой воды по городам <sup>1)</sup>**  
(миллионов кубических метров)

	1995	2000	2002	2003	2004	2005	2006	2007	2008
<b>Республика Коми</b>	<b>1092,2</b>	<b>1260,0</b>	<b>1386,9</b>	<b>1366,7</b>	<b>1373,1</b>	<b>1336,2</b>	<b>1386,1</b>	<b>1441,2</b>	<b>1460,2</b>
Сыктывкар	414,3	485,8	556,1	563,1	595,4	592,8	613,1	608,7	596,1
Воркута	60,0	59,3	35,2	37,5	46,7	45,8	40,6	35,6	34,9
Вуктыл	3,1	3,6	3,6	3,7	3,1	3,7	3,8	4,5	3,7
Инта	19,4	18,9	13,0	12,7	8,7	2,5	2,3	2,4	2,2
Печора	386,6	500,6	534,1	523,3	493,7	461,6	503,7	562,3	596,6
Сосногорск	170,5	159,5	219,4	195,6	193,1	196,4	193,3	197,5	195,7
Усинск	15,9	15,3	9,9	17,3	17,3	19,4	17,6	18,2	19,1
Ухта	14,5	12,2	9,6	9,4	10,0	9,0	8,1	8,0	8,3

<sup>1)</sup> По данным Отдела водных ресурсов по Республике Коми Двинско-Печорского Бассейнового водного управления.

**Объем оборотной и повторно используемой воды по видам экономической деятельности <sup>1)</sup>**

	2006		2007		2008	
	млн м <sup>3</sup>	в процентах к итогу	млн м <sup>3</sup>	в процентах к итогу	млн м <sup>3</sup>	в процентах к итогу
<b>Объем оборотной и повторно используемой воды - всего</b>	<b>1386,1</b>	<b>100</b>	<b>1441,2</b>	<b>100</b>	<b>1460,2</b>	<b>100</b>
из него по видам экономической деятельности:						
сельское и лесное хозяйство	0,02	0	0,02	0	0,02	0
добыча полезных ископаемых	50,8	4	47,1	3	49,8	3
добыча топливно-энергетических полезных ископаемых	50,3	4	46,7	3	49,3	3
обрабатывающие производства	634,0	46	629,3	44	617,0	42
обработка древесины и производство изделий из дерева	2,9	0	2,7	0	2,9	0
целлюлозно-бумажное производство; издательская и полиграфическая деятельность	613,0	44	608,6	42	617,0	42
производство и распределение электроэнергии, газа и воды	699,7	51	725,3	50	755,5	52
транспорт	...	...	0,02	0	0,02	0
государственное управление и обеспечение военной безопасности; социальное обеспечение	...	...	38,7	3	37,0	3
предоставление прочих коммунальных, социальных и персональных услуг	...	...	0,4	0	0,6	0

<sup>1)</sup> По данным Отдела водных ресурсов по Республике Коми Двинско-Печорского Бассейнового водного управления.

**Поступление загрязняющих веществ со сточными водами в водоемы <sup>1)</sup>**

	1990	1995	2000	2001	2002	2003	2004	2005	2006	2007	2008
<b>Объем сброса сточных вод, требующих очистки, млн м<sup>3</sup></b>	<b>776</b>	<b>289</b>	<b>252</b>	<b>249</b>	<b>243</b>	<b>236</b>	<b>219</b>	<b>209</b>	<b>203</b>	<b>194</b>	<b>192</b>
В составе сточных вод сброшено:											
сульфатов, тыс т	39	42	30	26	24	30	35	35	33	29	27
хлоридов, тыс т	35	27	23	21	21	19	21	11	20	30	12
аммонийного азота, т	2265	1370	574	491	467	446	470	388	493	555	527
общего азота, т	44	-	-	-	-	-	-	-	-	-	-
нитратов, т	591	844	652	657	723	636	545	730	1034	1607	1546
железа, т	69	43	35	37	40	45	47	35	41	33	37
фосфора общего, т	550	197	121	111	123	110	117	123	128	140	141
цинка, т	0,7	1,1	1,2	1,5	2,5	1,8	1,3	1,2	3,5	3,5	0,9
свинца, т	-	-	0,4	0,5	0,3	0,1	0,2	0,1	0,1	0,1	0,1
никеля, т	-	0,1	0,4	0,1	0,2	0,1	0,2	0,03	0,02	0,02	0,02

<sup>1)</sup> По данным Отдела водных ресурсов по Республике Коми Двинско-Печорского Бассейнового водного управления, с 2006 г. с учетом ливневых стоков.

**Объем сброса загрязненных сточных вод по бассейнам отдельных морей и рек <sup>1)</sup>**  
(миллионов кубических метров)

	1995	2000	2001	2002	2003	2004	2005	2006	2007	2008
<b>Республика Коми</b>	<b>161,2</b>	<b>146,4</b>	<b>146,4</b>	<b>144,8</b>	<b>140,5</b>	<b>136,5</b>	<b>133,3</b>	<b>125,9</b>	<b>121,8</b>	<b>117,8</b>
Бассейн Каспийского моря	0,0	0,0	0,0	0,2	0,02	0,0	0,0	0,0	0,0	0,0
в том числе бассейн р.Волги	0,0	0,0	0,0	0,2	0,02	0,0	0,0	0,0	0,0	0,0
Бассейн Баренцева моря	31,9	22,1	27,3	27,5	21,4	18,8	17,1	14,3	14,7	13,6
в том числе бассейн р.Печоры	31,9	22,1	27,3	27,5	21,4	18,8	17,1	14,3	14,7	13,6
в том числе бассейны рек:										
Усы	26,9	15,5	20,5	21,0	18,3	12,3	11,2	8,5	9,0	8,3
Ижмы	3,0	5,3	5,5	5,3	1,9	4,7	4,3	4,4	4,1	3,8
Бассейн Белого моря	129,1	124,3	119,1	117,3	119,1	117,7	116,2	111,6	107,1	104,2
в том числе бассейны рек:										
Северной Двины	128,1	123,1	117,9	116,2	118,0	116,9	115,5	111,1	106,6	103,7
в том числе р.Вычегды	128,1	123,1	117,9	115,9	117,8	116,9	115,5	111,1	106,6	103,7
Мезени	1,0	1,3	1,2	1,1	1,0	0,8	0,7	0,5	0,5	0,5
в том числе р.Вашки	0,7	0,6	0,6	0,6	0,5	0,4	0,4	0,3	0,2	0,2

<sup>1)</sup> По данным Отдела водных ресурсов по Республике Коми Двинско-Печорского Бассейнового водного управления, с 2006 г. с учетом ливневых стоков.

**Объем сброса сточных вод в поверхностные водоемы по видам экономической деятельности <sup>1)</sup>**

	2006		2007		2008	
	млн м <sup>3</sup>	в процентах к итогу	млн м <sup>3</sup>	в процентах к итогу	млн м <sup>3</sup>	в процентах к итогу
<b>Объем сброса сточных вод - всего</b>	<b>538,7</b>	<b>100</b>	<b>514,4</b>	<b>100</b>	<b>515,1</b>	<b>100</b>
из него по видам экономической деятельности:						
сельское и лесное хозяйство	0,42	0	0,4	0	0,4	0
добыча полезных ископаемых	24,6	5	16,7	3	14,3	3
добыча топливно-энергетических полезных ископаемых	24,6	5	16,7	3	14,3	3
обрабатывающие производства	201,3	37	186,3	36	178,1	35
производство пищевых продуктов, включая напитки, и табака	0,02	0	0,03	0	0,02	0
обработка древесины и производство изделий из дерева	11,2	2	12,4	2	12,8	2
целлюлозно-бумажное производство; издательская и полиграфическая деятельность	165,8	31	152,8	30	144,8	28
производство прочих неметаллических минеральных продуктов	0,01	0	0,01	0	0,01	0
производство и распределение электроэнергии, газа и воды	261,4	49	260,7	51	271,6	53

<sup>1)</sup> По данным Отдела водных ресурсов по Республике Коми Двинско-Печорского Бассейнового водного управления, с 2006 г. с учетом ливневых стоков.

**Выбросы и улавливание загрязняющих атмосферу веществ,  
отходящих от стационарных источников**

Годы	Выброшено в атмосферу загрязняющих веществ, тыс т	Уловлено и обезврежено загрязняющих атмосферу веществ		Годы	Выброшено в атмосферу загрязняющих веществ, тыс т	Уловлено и обезврежено загрязняющих атмосферу веществ	
		тыс т	в процентах от общего количества загрязняющих веществ, отходящих от стационарных источников			тыс т	в процентах от общего количества загрязняющих веществ, отходящих от стационарных источников
1985	781,1	678,7	47	2003	630,6	383,5	38
1990	927,3	622,0	40	2004	659,8	371,1	36
1995	945,0	516,2	35	2005	670,5	323,4	33
2000	685,4 <sup>1)</sup>	451,2	40	2006	670,1	322,2	33
2001	688,3	460,7	40	2007	654,8	298,1	31
2002	663,8	432,5	39	2008	618,2	283,0	31

<sup>1)</sup> Уменьшение в связи с изменением методики расчета потерь природного газа при его транспортировке.

**Выбросы загрязняющих атмосферу веществ,  
отходящих от стационарных источников, по городам и районам  
(тысяч тонн)**

	1995	2000	2001	2002	2003	2004	2005	2006	2007	2008
<b>Республика Коми</b>	<b>945,0</b>	<b>685,4<sup>1)</sup></b>	<b>688,3</b>	<b>663,8</b>	<b>630,6</b>	<b>659,8</b>	<b>670,5</b>	<b>670,1</b>	<b>654,8</b>	<b>618,2</b>
Сыктывкар	28,6	32,9	33,1	28,4	22,9	28,1	29,0	24,3	27,4	23,4
Воркута	506,3	359,1	344,7	331,8	319,1	327,6	287,7	271,7	265,0	264,9
Вуктыл	61,0	17,7	14,1	9,4	24,0	24,0	28,8	25,7	27,1	18,1
Инта	31,9	26,7	26,7	27,0	23,9	26,4	21,8	33,0 <sup>4)</sup>	30,0	29,1
Печора	14,8	30,6	29,7	25,8	14,9	15,7	14,1	24,4 <sup>4)</sup>	37,5	33,5
Сосногорск	49,2	42,9	49,4	49,4	67,7	47,0	71,1	80,6	68,9	49,2
Усинск	65,5	74,1	95,3	98,9	65,0 <sup>2)</sup>	90,5	109,7	121,1 <sup>4)</sup>	112,4	111,1
Ухта	112,1	56,6	51,6	55,4	54,9	52,7	41,1	31,4	30,5	38,1
районы										
Ижемский	0,4	1,5	1,5	1,5	1,2	1,0	2,6	4,1 <sup>4)</sup>	3,2	3,6
Княжпогостский	26,3	16,2	15,9	8,1	12,2	14,3	25,9	24,6	19,4	11,6
Койгородский	1,2	1,0	1,0	1,0	0,8	0,9	0,5	0,6	0,6	0,8
Корткеросский	2,1	2,3	2,2	2,3	1,5	2,0	1,9	0,9	2,1	2,0
Прилузский	2,8	2,2	1,9	1,7	1,6	1,8	1,7	2,0	1,7	1,3
Сыктывдинский	1,8	2,2	2,4	2,5	2,0	2,7	2,7	1,7	1,3	1,3
Сясьский	0,9	1,0	1,1	1,4	1,2	1,2	0,9	0,9	0,6	0,7
Троицко-Печорский	3,5	2,4	2,0	2,7	1,8	1,5	1,4	1,5	1,1	1,2
Удорский	2,5	2,5	2,6	2,2	2,2	2,9	2,9	2,5	2,2	2,3
Усть-Вымский	30,5	9,3	8,5	9,2	8,7	15,0 <sup>3)</sup>	22,1	14,1	19,2	21,9
Усть-Куломский	1,5	2,0	2,1	2,2	3,0	2,3	2,2	2,3	2,2	2,0
Усть-Цилемский	2,1	2,2	2,5	2,9	2,0	2,2	2,4	2,7	2,4	2,2

<sup>1)</sup> Уменьшение объемов - изменением методики расчета потерь природного газа при его транспортировке.

<sup>2)</sup> Без учета объемов выбросов ЗАО "Колванефть".

<sup>3)</sup> Увеличение объемов - результат проведения плановых ремонтов газопровода.

<sup>4)</sup> Увеличение объемов - за счет организаций, осуществляющих добычу угля, добычу и транспортировку нефти и газа.

**Выбросы наиболее распространенных загрязняющих атмосферу веществ,  
отходящих от стационарных источников  
(тысяч тонн)**

	1995	2000	2001	2002	2003	2004	2005	2006	2007	2008
<b>Всего</b>	<b>945,0</b>	<b>685,4</b>	<b>688,3</b>	<b>663,8</b>	<b>630,6</b>	<b>659,8</b>	<b>670,5</b>	<b>670,1</b>	<b>654,8</b>	<b>618,2</b>
в том числе:										
твердые вещества	117,6	89,5	84,2	77,7	63,5	65,8	55,7	59,1	65,1	65,5
газообразные и жидкие вещества	827,4	595,9	604,1	586,1	567,1	594,0	614,8	611,0	589,7	552,7
из них:										
диоксид серы	73,1	68,8	67,4	65,2	61,7	64,5	64,3	65,2	53,2	52,9
оксид углерода	133,4	154,3	179,1	169,7	148,0	151,2	170,6	187,4	191,9	179,0
оксиды азота <sup>1)</sup>	29,9	28,0	27,6	28,3	26,1	29,1	29,1	29,2	28,6	30,4
углеводороды (без летучих органических соединений)	571,1	328,5	321,1	313,9	315,7	334,6	338,0	317,3	304,4	279,3
летучие органические соединения	10,0	14,5	6,9	7,1	13,9	13,1	11,6	9,3	10,9	10,2

<sup>1)</sup> В пересчете на NO<sub>2</sub>.

**Выбросы загрязняющих атмосферу веществ, отходящих от стационарных источников, по видам экономической деятельности**

	2005		2006		2007		2008	
	тыс т	в процентах к итогу	тыс т	в процентах к итогу	тыс т	в процентах к итогу	тыс т	в процентах к итогу
<b>Выбросы в атмосферу загрязняющих веществ - всего</b>	<b>670,5</b>	<b>100</b>	<b>670,1</b>	<b>100</b>	<b>654,8</b>	<b>100</b>	<b>618,2</b>	<b>100</b>
из них по видам экономической деятельности:								
сельское и лесное хозяйство	2,1	0,3	1,5	0,2	1,3	0,2	1,1	0,2
добыча полезных ископаемых	436,8	65	461,6	69	455,3	70	404,9	66
добыча топливно-энергетических полезных ископаемых	435,0	65	459,7	69	453,6	69	403,9	65
добыча каменного угля	227,0	34	219,9	33	213,3	33	205,2	33
добыча сырой нефти и природного газа, предоставление услуг в этих областях	208,1	31	239,8	36	240,2	37	198,7	32
добыча полезных ископаемых, кроме топливно-энергетических	1,8	0,3	1,9	0,3	1,7	0,3	0,9	0,1
обрабатывающие производства	39,8	6	33,6	5	37,5	6	46,6	8
производство пищевых продуктов, включая напитки	0,2	0,0	0,3	0,1	0,4	0,1	0,1	0,0
обработка древесины и производство изделий из дерева, кроме мебели	4,6	1	4,1	1	5,2	1	3,3	1
целлюлозно-бумажное производство; издательская и полиграфическая деятельность	24,3	4	19,6	3	22,8	4	20,4	3
производство нефтепродуктов	5,7	1	4,5	1	4,4	1	4,4	1
производство прочих неметаллических минеральных продуктов	0,3	0,0	0,7	0,1	0,9	0,1	14,0	2
производство готовых металлических изделий	0,1	0,0	0,1	0,0	0,1	0,0	0,1	0,0
производство машин и оборудования	4,3	1	3,9	1	3,6	1	4,1	1
производство и распределение электроэнергии, газа и воды	106,9	16	104,4	16	90,5	14	99,2	16
транспорт и связь	73,1	11	54,5	8	51,8	8	65,7	11
деятельность сухопутного транспорта	72,6	11	54,0	8	51,3	8	65,6	11
транспортирование по трубопроводам	70,5	10	52,3	8	49,8	8	64,9	11
прочие виды экономической деятельности	11,8	2	14,5	2	18,4	3	0,7	0,1

**Выбросы наиболее распространенных загрязняющих атмосферу веществ, отходящих от стационарных источников, по городам и районам в 2008 г.**  
(тысяч тонн)

	Всего	В том числе								
		твердые	газообразные и жидкие - всего	из них						прочие
				диоксид серы	оксид углерода	оксиды азота <sup>1)</sup>	углеводороды (без ЛОС)	летучие органические соединения (ЛОС)		
<b>Республика Коми</b>	<b>618,2</b>	<b>65,5</b>	<b>552,7</b>	<b>52,9</b>	<b>179,0</b>	<b>30,4</b>	<b>279,3</b>	<b>10,2</b>	<b>0,9</b>	
Сыктывкар	23,4	2,4	21,0	0,7	15,9	4,2	0,1	0,1	0,0	
Воркута	264,9	36,2	228,7	27,9	3,7	7,7	189,3	0,1	0,0	
Вуктыл	18,1	0,4	17,7	0,2	5,6	1,6	10,3	0,0	0,0	
Инта	29,1	6,5	22,6	10,1	2,8	0,7	9,0	0,0	0,0	
Печора	33,5	3,1	30,4	0,8	20,1	4,9	4,2	0,4	0,0	
Сосногорск	49,2	1,9	47,3	0,3	39,0	3,2	4,7	0,1	0,0	
Усинск	111,1	7,7	103,4	7,5	70,2	1,9	20,1	3,4	0,3	
Ухта	38,1	0,6	37,1	0,3	7,4	2,3	21,3	6,1	0,1	
районы										
Ижемский	3,6	0,6	3,0	0,2	2,5	0,1	0,2	0,0	-	
Княжпогостский	11,6	1,2	10,4	0,5	3,9	1,6	4,2	0,0	0,2	
Койгородский	0,8	0,3	0,5	0,2	0,3	0,0	-	-	-	
Корткеросский	2,0	0,8	1,2	0,8	0,3	0,1	-	-	-	
Прилузский	1,3	0,3	1,0	0,4	0,5	0,1	-	-	-	
Сыктывдинский	1,3	0,3	1,0	0,2	0,6	0,1	0,0	0,0	0,1	
Сысольский	0,7	0,2	0,5	0,1	0,4	0,0	0,0	0,0	0,0	
Троицко-Печорский	1,2	0,4	0,8	0,3	0,3	0,1	0,1	-	0,0	
Удорский	2,3	0,7	1,6	0,7	0,8	0,1	0,0	0,0	0,0	
Усть-Вымский	21,9	0,6	21,4	0,4	3,6	1,5	15,8	0,0	0,0	
Усть-Куломский	2,0	0,7	1,3	0,7	0,5	0,1	0,0	0,0	0,0	
Усть-Цилемский	2,2	0,7	1,5	0,7	0,6	0,1	0,0	0,0	0,0	

<sup>1)</sup> В пересчете на NO<sub>2</sub>.

**Использование (утилизация) загрязняющих атмосферу веществ, уловленных очистными установками**

	1995	2000	2002	2003	2004	2005	2006	2007	2008
Количество вредных веществ, уловленных (обезвреженных) очистными установками, тыс т	516,2	451,2	432,5	383,5	371,1	323,4	322,2	298,1	283,0
Использовано загрязняющих атмосферу вредных веществ: тыс т	56,2	45,1	82,9	113,2	118,4	92,1	102,7	59,5	62,5
в процентах от общего количества уловленных загрязняющих атмосферу веществ	11	10	19	30	32	29	32	20	22



**Выбросы специфических веществ, загрязняющих атмосферу**  
(тонн)

	2000	2001	2002	2003	2004	2005	2006	2007	2008
<b>Всего, тыс</b>	<b>434,3</b>	<b>414,2</b>	<b>400,6</b>	<b>394,8</b>	<b>415,0</b>	<b>406,6</b>	<b>388,3</b>	<b>381,0</b>	<b>355,9</b>
из них:									
ванадий пятиокись	11,8	0,7	15,2	9,0	9,1	8,7	12,6	10,1	17,5
марганец и его соединения	0,8	0,9	1,2	1,1	0,9	1,0	1,5	1,5	2,1
аммиак	149,9	152,9	138,5	136,7	106,7	425,4	250,9	184,0	188,6
кислота серная	16,8	16,9	22,8	22,9	33,4	14,8	16,5	15,5	14,3
сажа	4938,5	2797,2	5758,2	4859,6	5023,7	7575,0	9676,8	10816,1	10994,3
сероводород	1326,2	1177,0	534,6	352,4	417,1	576,1	397,6	327,8	246,7
фтористые газообразные соединения	0,2	0,3	0,3	0,3	0,2	4,2	16,4	2,9	5,5
хлор	1,9	2,2	1,6	2,7	3,6	3,4	3,9	1,7	1,2
метан, тыс	303,9	289,4	282,2	291,2	307,8	317,1	293,6	281,1	256,5
бензол	126,5	110,1	157,7	196,5	103,3	106,0	81,0	78,9	91,3
ксилол	120,6	106,8	130,7	156,5	115,5	110,0	55,5	43,6	57,9
толуол	178,1	160,2	184,5	186,1	98,0	96,2	81,4	78,6	71,0
фенол	12,8	12,6	14,1	15,0	3,5	3,2	2,7	2,0	2,7
бутилацетат	9,4	7,8	8,6	6,8	2,8	3,7	2,9	3,0	2,1
этилацетат	4,1	3,2	4,0	3,6	1,5	2,3	1,3	0,9	0,02
формальдегид	20,8	25,2	39	37,2	47,9	36,1	50,2	41,5	62,8
ацетон	10,4	28,9	10,3	7,5	5,7	6,7	5,8	4,9	4,8
метилмеркаптан	177,4	155,4	84,2	70,9	86,9	87,5	44,4	38,2	14,3 <sup>1)</sup>
бензин	979,8	79,4	98,1	124,4	14,3	11,9	8,6	7,0	81,5

<sup>1)</sup> Уменьшение - совершенствование технологических процессов в целлюлозно-бумажном производстве.

**Образование и размещение отходов производства и потребления<sup>1)</sup>**  
(тысяч тонн)

Классы опасности отходов для окружающей среды	Образовалось отходов					Использовано отходов в организациях				
	2004	2005	2006	2007	2008	2004	2005	2006	2007	2008
<b>Всего</b>	<b>11675,7</b>	<b>18272,5</b>	<b>6815,4</b>	<b>6570,4</b>	<b>8502,7</b>	<b>5002,3</b>	<b>786,8</b>	<b>1237,7</b>	<b>1205,8</b>	<b>1652,7</b>
в том числе:										
I класса, тонн	45,3	36,6	33,9	25,9	34,3	0,0	0,0	0,0	0,0	0,0
II класса	0,3	0,5	0,5	0,1	0,1	0,03	0,1	0,1	0,1	0,0
III класса	50,7	53,9	47,6	35,0	19,4	58,1	64,4	63,9	63,9	9,2
IV класса	4922,8	13195,2	759,5	658,7	749,8	4400,6	335,9	423,0	373,7	920,3
V класса	6701,8	5022,9	6007,8	5876,5	7733,4	543,6	386,4	750,8	768,2	696,2

(окончание)

Классы опасности отходов для окружающей среды	Обезврежено отходов в организациях					Размещено отходов на собственных объектах				
	2004	2005	2006	2007	2008	2004	2005	2006	2007	2008
<b>Всего</b>	<b>103,2</b>	<b>93,9</b>	<b>125,1</b>	<b>85,4</b>	<b>79,2</b>	<b>7210,5</b>	<b>18108,2</b>	<b>4442,0</b>	<b>4980,2</b>	<b>4966,2</b>
в том числе:										
I класса, тонн	0,0	0,6	0,1	0,0	0,0	26,1	342	9,6	0,1	0,0
II класса	0,02	0,01	0,01	0,03	0,04	0,02	0,02	0,1	0,1	0,0
III класса	41,3	46,5	48,6	3,3	3,3	17,9	256,7	13,1	1,8	4,1
IV класса	28,1	12,2	26,4	21,8	17,4	1124,8	12905,1	274,2	173,7	295,4
V класса	33,8	35,2	50,1	60,3	58,5	6067,7	4946,1	4154,6	4804,5	4666,7

<sup>1)</sup> По данным Печорского межрегионального управления по технологическому и экологическому надзору.

**Образование и размещение отходов производства и потребления  
по видам экономической деятельности <sup>1)</sup>**

(тысяч тонн)

	Образовалось отходов за год				Использовано отходов в организациях							
	2005	2006	2007	2008	2005	2006	2007	2008	в процентах от количества образовавшихся отходов			
									2005	2006	2007	2008
<b>Всего</b>	<b>18272,5</b>	<b>6815,4</b>	<b>6570,4</b>	<b>8502,7</b>	<b>786,8</b>	<b>1237,7</b>	<b>1205,8</b>	<b>1625,7</b>	<b>4,3</b>	<b>7,5</b>	<b>18,4</b>	<b>19,1</b>
из них по видам экономической деятельности:												
сельское и лесное хозяйство	399,8	219,9	140,8	176,0	120,6	48,6	34,9	49,0	30,2	22,1	24,8	27,8
добыча полезных ископаемых	4386,0	4964,6	4792,4	9712,4	97,0	242,5	219,6	440,4	2,2	1,6	4,6	6,6
добыча топливно-энергетических полезных ископаемых	3163,2	4406,5	4317,5	6241,6	92,9	242,4	219,6	440,4	2,9	1,7	5,1	7,1
добыча каменного угля	3038,5	4310,0	4228,7	6135,4	0,4	170,9	155,0	431,5	0,0	1,2	3,7	7,0
добыча сырой нефти и природного газа, предоставление услуг в этих областях	124,7	96,6	88,8	106,2	92,5	71,5	64,7	8,9	74,2	74,0	72,8	8,4
добыча полезных ископаемых, кроме топливно-энергетических обрабатывающие производства <sup>2)</sup>	1222,7	558,1	474,9	470,8	4,1	0,1	0,0	0,0	0,3	0,0	0,0	0,0
производство пищевых продуктов, включая напитки	13052,8	1086,1	1145,0	1241,3	520,3	907,9	919,8	1121,0	4,0	83,6	80,3	90,3
обработка древесины и производство изделий из дерева, кроме мебели												
целлюлозно-бумажное производство; издательская и полиграфическая деятельность	3,5	2,6	2,1	1,2	0,1	0,0	0,0	0,0	2,9	0,0	0,0	0,0
производство нефтепродуктов	86,7	403,7	489,1	471,6	25,8	296,4	334,0	411,9	29,8	73,4	68,3	87,3
производство прочих неметаллических минеральных продуктов <sup>2)</sup>	567,2	656,8	617,9	746,9	491,6	607,3	572,2	706,8	86,7	92,5	92,6	94,6
производство готовых металлических изделий	3,3	17,7	17,2	17,2	2,3	0,7	2,2	2,2	69,7	4	13,0	13,0
производство машин и оборудования	12390,2	0,5	11,6	1,5	0,0	0,1	10,5	0,0	0,0	20,0	90,2	0,0
производство и распределение электроэнергии, газа и воды	0,2	0,2	0,2	0,1	0,0	0,0	0,0	0,0	0,0	0,0	0,0	0,0
строительство	0,5	0,3	0,0	0,0	0,0	0,0	0,0	0,0	0,0	0,0	0,0	0,0
оптовая и розничная торговля	234,8	144,6	36,0	249,0	7,9	14,4	2,5	8,5	3,4	10,0	7,1	3,4
транспорт и связь	32,9	10,6	5,7	4,6	29,0	7,0	0,5	0,1	88,2	66,0	7,9	2,2
деятельность сухопутного транспорта	44,0	31,8	287,6	5,9 <sup>3)</sup>	0,2	0,1	9,3	0,1	0,5	0,3	3,2	1,4
транспортирование по трубопроводам	35,0	33,9	31,2	28,9	8,2	6,8	7,9	3,1	23,4	20,1	25,4	10,9
прочие виды экономической деятельности	32,0	30,5	28,0	25,5	8,0	6,4	7,7	3,0	25,0	21,0	27,5	11,9
	9,2	9,1	7,4	6,2	0,1	0,1	0,1	0,5	1,1	1,1	1,0	7,5
	80,7	323,9	131,7	84,6	3,4	10,4	11,3	3,5	4,2	7,9	8,6	4,1

<sup>1)</sup> По данным Печорского межрегионального управления по технологическому и экологическому надзору.

<sup>2)</sup> Произведена инвентаризация отходов цементного производства.

<sup>3)</sup> Организации данного вида деятельности обследовались выборочно.

(окончание)

	Обезврежено отходов в организациях				Размещено отходов на собственных объектах			
	2005	2006	2007	2008	2005	2006	2007	2008
<b>Всего</b>	<b>93,9</b>	<b>125,1</b>	<b>85,4</b>	<b>79,2</b>	<b>18108,2</b>	<b>4442,0</b>	<b>4980,2</b>	<b>4966,2</b>
из них по видам экономической деятельности:								
сельское и лесное хозяйство	33,5	27,2	27,3	27,8	181,7	116,6	43,6	65,6
добыча полезных ископаемых	0,1	2,4	9,5	0,5	4982,1	4007,5	4574,2	4442,2
добыча топливно-энергетических полезных ископаемых	0,0	2,4	9,4	0,4	3301,8	3061,8	4100,4	4442,2
добыча каменного угля	0,0	2,2	0,0	0,0	3015,7	3026,5	4060,5	4379,5
добыча сырой нефти и природного газа, предоставление услуг в этих областях	0,0	0,1	9,4	0,4	286,0	35,3	40,0	62,7
добыча полезных ископаемых, кроме топливно-энергетических обрабатывающие производства	0,0	0,0	0,1	0,1	1680,4	945,6	473,8	0,0
производство пищевых продуктов, включая напитки	0,1	46,0	38,9	40,7	12544,3	69,9	95,5	77,5
обработка древесины и производство изделий из дерева, кроме мебели	0,0	0,0	0,0	0,0	0,3	0,0	0,1	0,0
целлюлозно-бумажное производство; издательская и полиграфическая деятельность	0,1	10,9	3,7	0,0	21,5	63,3	92,0	73,2
производство нефтепродуктов	0,0	35,2	35,1	40,7	92,8	5,4	3,3	4,1
производство прочих неметаллических минеральных продуктов	-	-	-	-	0,7	1,2	0,0	0,0
производство готовых металлических изделий	-	-	-	-	12389,7	0,0	0,0	0,1
производство машин и оборудования	-	-	-	-	-	0,0	0,0	0,0
производство и распределение электроэнергии, газа и воды	0,2	0,2	4,8	3,7	205,7	92,3	10,7	224,0
строительство	0,0	0,0	0,0	0,0	45,0	39,9	0,2	0,5
оптовая и розничная торговля <sup>3)</sup>	1,2	0,0	0,0	0,0	2,5	0,3	176,4	0,0 <sup>2)</sup>
транспорт и связь	5,2	1,8	2,0	3,1	3,6	3,2	4,0	4,3
деятельность сухопутного транспорта	4,9	1,6	2,0	3,0	3,5	2,9	3,8	4,0
транспортирование по трубопроводам	0,3	0,2	0,1	0,0	0,1	0,1	2,4	0,1
прочие виды экономической деятельности	53,6	47,5	2,9	3,4	143,3	112,3	75,6	152,1

<sup>1)</sup> По данным Печорского межрегионального управления по технологическому и экологическому надзору.

<sup>2)</sup> В 2005 г. произведена инвентаризация отходов цементного производства.

<sup>3)</sup> В 2008 г. организации данного вида деятельности не обследовались.

**Инвестиции в основной капитал, направленные на охрану окружающей среды и рациональное использование природных ресурсов <sup>1)</sup>**  
(в фактически действовавших ценах; миллионов рублей)

	1985	1990	1995	2000	2001	2002	2003	2004	2005	2006	2007	2008
<b>Инвестиции в основной капитал - всего</b>	<b>23</b>	<b>30</b>	<b>69996</b>	<b>1036</b>	<b>755</b>	<b>254</b>	<b>262</b>	<b>493</b>	<b>960</b>	<b>1099</b>	<b>349</b>	<b>753</b>
в том числе на:												
охрану и рациональное использование водных ресурсов	21	27	45849	106	294	85	131	313	376	981	189	165
охрану атмосферного воздуха	0,4	1,6	11518	805	210	60	18	26	320	29	21	449
охрану и рациональное использование земель	0,8	1,5	11714	118	3	11	5	25	188	15	36	60
мероприятия по утилизации отходов	...	...	722	3	248	98	6	129	61	59	103	79
другие мероприятия	0,6	-	193	4	-	-	102	-	15	15	0,2	-

<sup>1)</sup> Без субъектов малого предпринимательства; с 2001 г. - без НДС.

**Инвестиции в основной капитал, направленные на охрану окружающей среды и рациональное использование природных ресурсов, по видам экономической деятельности в 2008 г. <sup>1)</sup>**  
(в фактически действовавших ценах; миллионов рублей)

	Инвестиции в основной капитал		Из них		
	всего	2008 в процентах к 2007	на охрану и рациональное использование водных ресурсов	на охрану атмосферного воздуха	на охрану и рациональное использование земель
<b>Всего</b>	<b>752,9</b>	<b>216</b>	<b>164,7</b>	<b>449,2</b>	<b>60,2</b>
из них организаций с основным видом экономической деятельности:					
добыча полезных ископаемых	125,3	169,1	77,6	26,1	19,3
добыча сырой нефти и природного газа, предоставление услуг в этих областях	78,8	139,1	50,4	26,1	0,2
обрабатывающие производства	579,3	318	64,3	422,8	32,6
производство целлюлозы, древесной массы, бумаги, картона и изделий из них	527,7	317,5	58,0	383,1	27,0
производство и распределение электроэнергии, газа и воды	4,0	9,0	4,0	-	-
оптовая и розничная торговля; ремонт автомобильных средств, мотоциклов, бытовых изделий и предметов личного пользования	19,7	253	14,7	-	5,0
транспортирование по трубопроводам	21,1	51,6	0,5	0,3	3,2
операции с недвижимым имуществом, аренда и предоставление услуг	3,5	11,7р	3,5	-	-

<sup>1)</sup> Распределение организаций осуществляется по основному виду деятельности, заявленному на 2008 год.

**Ввод в действие мощностей по охране от загрязнения земельных и водных ресурсов, атмосферного воздуха**

	1995	2000	2001	2002	2003	2004	2005	2006	2007	2008
Станции для очистки сточных вод - всего, тыс м <sup>3</sup> в сутки	2,30	-	0,18	-	142,93	0,04	24,71	0,62	671,9	3,21
Установки для улавливания и обезвреживания вредных веществ из отходящих газов, тыс м <sup>3</sup> газа в час	400,00	-	-	-	-	-	0,88	0,22	1,00	1,20
Установки (производства) для утилизации и переработки отходов производства, тыс т в год	-	0,06	-	-	-	-	-	-	-	-
Полигоны по утилизации, обезвреживанию и захоронению токсичных промышленных, бытовых и иных отходов, тыс т в год	-	9,50	0,50	-	16,15	-	-	10,4	10,2	1,41
Установки по сбору нефти, мазута, мусора и других жидких и твердых отходов с акваторий рек, водоемов, ед	-	-	-	-	6	21	22	5	2	1

## МЕТОДОЛОГИЧЕСКИЕ ПОЯСНЕНИЯ

**Забор воды из природных водных объектов для использования** - изъятие водных ресурсов из поверхностных (включая моря) водоемов и подземных горизонтов с целью дальнейшего потребления воды. В общий объем забора входят используемые шахтно-рудничные воды, получаемые при добыче полезных ископаемых. В этот показатель не включается объем пропуска воды через гидроузлы для производства электроэнергии, пропуска рыбы, поддержания судоходных глубин и др.

**Сброс сточных вод** в поверхностные водоемы включает объемы нормативно-чистых, нормативно-очищенных и загрязненных стоков (производственных и коммунальных), сброшенных в поверхностные водоемы.

**Нормативно-чистые сточные воды** - стоки, отведение которых без очистки в водные объекты не приводит к нарушению норм и качества вод в контролируемом створе или пункте водопользования.

**Нормативно-очищенные сточные воды** - стоки, которые прошли очистку на соответствующих сооружениях и отведение которых после очистки в водные объекты не приводит к нарушению норм качества воды в контролируемом створе или пункте водопользования, т.е. содержание (количество) загрязняющих веществ в этих сточных водах не должно превышать утвержденные нормы предельно допустимого сброса (ПДС).

**Загрязненные сточные воды** - производственные и бытовые (коммунальные) стоки, сброшенные в поверхностные водные объекты без очистки (или после недостаточной очистки) и содержащие загрязняющие вещества в количествах, превышающих утвержденный предельно допустимый сброс. В них не включаются коллекторно-дренажные воды, отводимые с орошаемых земель после полива.

**Нарушенные земли** - земли, утратившие в связи с хозяйственной деятельностью первоначальную ценность и являющиеся источником отрицательного воздействия на окружающую среду.

**Отработанные земли** - земли, надобность в которых у организаций отпала в связи с завершением разработки (полностью или частично) месторождений полезных ископаемых, формирования отвалов, а также окончанием строительных, геологоразведочных и иных работ, связанных с нарушением почвенного покрова.

**Рекультивация земель** - комплекс мероприятий, направленных на восстановление продуктивности нарушенных земель, а также на улучшение условий окружающей среды.

**Выбросы в атмосферу загрязняющих веществ** - поступление в атмосферный воздух загрязняющих веществ (оказывающих неблагоприятное действие на здоровье населения и окружающую среду) от стационарных источников выбросов. Учитываются все загрязнители, поступающие в атмосферный воздух как после прохождения пылегазоочистных установок (в результате неполного улавливания и очистки) на организованных источниках загрязнения, так и без очистки от организованных и неорганизованных источников загрязнения. Учет выбросов загрязняющих атмосферу веществ ведется как по их агрегатному состоянию (твердые, газообразные и жидкие), так и по отдельным веществам (ингредиентам).

**Стационарный источник загрязнения атмосферы** - неподвижной технологический агрегат (установка, устройство, аппарат и т.п.), выделяющий в процессе эксплуатации загрязняющие атмосферу вещества. Сюда же относятся другие объекты (терриконы, резервуары и т.д.).

**Государственные природные заповедники** являются природоохранными, научно-исследовательскими и эколого-просветительскими учреждениями, имеющими целью сохранение и изучение естественного хода природных процессов и явлений, генетического фонда растительного и животного мира, отдельных видов и сообществ растений и животных, типичных и уникальных экологических систем.

**Национальные парки** являются природоохранными, эколого-просветительскими и научно-исследовательскими учреждениями, территории (акватории) которых включают в себя природные комплексы и объекты, имеющие особую экологическую, историческую и эстетическую ценность, и предназначены для использования в природоохранных, просветительских, научных, культурных целях и для регулируемого туризма.

**Использование свежей воды** - водопотребление забранных из различных источников водных ресурсов (включая морскую воду) для удовлетворения хозяйственных нужд. В него не включается обратное водопотребление, а также повторное использование сточной и коллекторно-дренажной воды.

**Использование воды на орошение и сельскохозяйственное водоснабжение** включает объемы воды, поданной для вегетационных поливов, влагозарядки, нужд животноводства и ряда других целей, включая хозяйственно-питьевые нужды сельского населения. Объемы воды, подаваемой на хозяйственно-питьевые нужды сельского населения, учитываются только по централизованным водопроводам.

**Использование воды на производственные нужды** (исключая нужды сельского хозяйства) - объем водопотребления для технических (технологических) целей при добыче полезных ископаемых, в обрабатывающих производствах, при производстве и распределении электроэнергии, газа и воды, в транспорте, строительстве и других видах деятельности, включая объем свежей воды, поступающей на подпитку систем обратного водоснабжения.

**Использование воды на хозяйственно-питьевые нужды** - объем водопотребления для удовлетворения всех бытовых и коммунальных нужд населения (в том числе работающих на предприятиях). В него включается вода, использованная на полив улиц и др.

**Оборотное и повторное использование воды** - объем экономии забора свежей воды за счет применения систем обратного и повторного водоснабжения, включая использование сточной и коллекторно-дренажной воды. К обратному использованию не относится расход воды в системах коммунального и производственного теплоснабжения.

Доля (уровень) оборотной и повторно используемой воды в общем объеме потребления на производственные нужды рассчитывается как отношение оборотной и повторно используемой воды к объемам этой воды и водопотребления на производственные нужды (без потребностей сельского хозяйства).

**Отходы производства и потребления** (далее отходы) - остатки сырья, материалов, полуфабрикатов, иных изделий или продуктов, которые образовались в процессе производства или потребления, а также товары (продукция), утратившие свои потребительские свойства; классы опасности отходов: 1 - чрезвычайно опасные, 2 - высоко опасные, 3 - умеренно опасные, 4 - малоопасные, 5 - неопасные.

**Опасные отходы** - отходы, которые содержат вредные вещества, обладающие опасными свойствами (токсичностью, взрывоопасностью, пожароопасностью, высокой реакционной способностью) или содержащие возбудителей инфекционных болезней, либо которые могут представлять непосредственную или потенциальную опасность для окружающей природной среды и здоровья человека самостоятельно или при вступлении в контакт с другими веществами.

**Использование отходов** - применение отходов для производства товаров (продукции), выполнения работ, оказания услуг или для получения энергии.

**Обезвреживание отходов** - обработка отходов, в том числе сжигание отходов на специализированных установках, в целях предотвращения вредного воздействия отходов на здоровье человека и окружающую среду.

## IV. НАСЕЛЕНИЕ

В разделе содержатся данные о численности и возрастно-половом составе населения, сведения о рождаемости, смертности и миграционных процессах, группировки городских и сельских населенных пунктов по числу жителей. Приведены сведения о национальном составе населения, состоянии в браке (по итогам переписи населения 2002 г.).

Более подробно итоги Всероссийской переписи населения 2002 г. официально опубликованы в 2004-2006 гг. в сборниках Комистата: «Численность, возрастно-половой состав, состояние в браке, уровень образования населения» (часть 1), «Национальный состав населения, гражданство» (часть 2), «Социально-экономическая характеристика населения» (часть 3), «Число и состав домохозяйств» (часть 4), «Жилищные условия населения. Продолжительность проживания населения в месте постоянного жительства. Население, временно находившееся на территории Республики Коми» (часть 5). Основные итоги переписи населения приведены в статистическом сборнике «Сколько нас? 2005».

Информация по статистике населения представлена в сборниках: «Демографический ежегодник Республики Коми. 2009», «Женщины и мужчины Республики Коми. 2008», «Уровень жизни населения и социальная сфера Республики Коми. 2009».

### Основные демографические показатели

	1990	1996	2001	2002	2003	2004	2005	2006	2007	2008	2009
<b>Численность населения</b> <sup>1)</sup> - всего, тыс чел	<b>1249</b>	<b>1133</b>	<b>1043</b>	<b>1030</b>	<b>1016</b>	<b>1006</b>	<b>996</b>	<b>985</b>	<b>975</b>	<b>968</b>	<b>959</b>
в том числе:											
городское	945	852	785	775	765	757	752	744	737	733	727
сельское	304	281	258	255	251	249	244	241	237	235	231
Из общей численности населения - население											
в возрасте, тыс чел:											
моложе трудоспособного	350	284	220	210	199	189	181	175	170	167	166
трудоспособном <sup>2)</sup>	771	702	677	675	674	676	674	668	660	653	642
старше трудоспособного	128	147	146	145	143	141	141	142	144	148	150
Ожидаемая продолжительность жизни											
при рождении, число лет:											
все население	68,2	62,9	63,4	62,2	61,5	62,2	62,3	64,2	65,8	66,2	
мужчины	62,8	56,9	57,4	56,2	55,5	56,1	56,0	58,0	59,8	60,2	
женщины	73,5	69,8	70,4	69,2	68,7	69,2	69,5	71,1	72,3	72,6	
<b>На 1 000 человек населения</b>											
Родившихся	13,6	9,7	10,0	10,9	11,3	11,5	11,1	11,1	11,9	12,2	
Умерших - всего	7,5	12,2	13,5	14,9	15,6	15,2	15,2	13,8	12,7	12,7	
в том числе детей в возрасте до 1 года <sup>3)</sup>	16,5	16,9	9,4	10,9	9,4	8,6	8,7	7,0	7,6	6,6	
Естественный прирост, убыль (-) населения	6,1	-2,5	-3,5	-4,0	-4,3	-3,7	-4,1	-2,7	-0,8	-0,5	
Число браков	9,1	5,5	7,3	7,3	7,7	6,2	7,5	7,7	8,7	8,0	
Число разводов	4,2	4,3	5,9	6,1	5,5	4,9	4,5	4,8	5,2	5,5	
Миграционный прирост, убыль (-) населения	-13,4	-12,6	-9,3	-9,3	-6,2	-5,7	-7,4	-7,9	-5,8	-9,5	

<sup>1)</sup> Оценка на 1 января соответствующего года.

<sup>2)</sup> Мужчины в возрасте 16-59 лет, женщины - 16-54 года.

<sup>3)</sup> На 1 000 родившихся живыми.

## ЧИСЛЕННОСТЬ И СОСТАВ НАСЕЛЕНИЯ

### Численность населения<sup>1)</sup>

Годы	Все население, тыс чел	В том числе		В общей численности населения, процентов		Годы	Все население, тыс чел	В том числе		В общей численности населения, процентов	
		городское	сельское	городское	сельское			городское	сельское	городское	сельское
1897	171	5	166	3	97	1996	1133	852	281	75	25
1926	225	10	215	4	96	2000	1058	798	260	75	25
1939	319	29	290	9	91	2001	1043	785	258	75	25
1959	816	484	332	59	41	2002	1019	767	252	75	25
1970	967	598	369	62	38	2003	1016	765	251	75	25
1975	1023	685	338	67	33	2004	1006	757	249	75	25
1979	1110	786	324	71	29	2005	996	752	244	75	25
1980	1121	800	321	71	29	2006	985	744	241	76	24
1985	1196	883	313	74	26	2007	975	737	237	76	24
1989	1251	944	307	75	25	2008	968	733	235	76	24
1991	1240	943	297	76	24	2009	959	727	231	76	24

<sup>1)</sup> Данные приведены: 1897 г. - по первой всеобщей переписи населения на 9 февраля, 1926 г. - по переписи на 17 декабря, 1939 и 1979 гг. - по переписи на 17 января, 1959 и 1970 гг. - по переписи на 15 января, 1989 г. - по переписи на 12 января, 2002 г. - по переписи на 9 октября, за остальные годы - оценка на 1 января соответствующего года. 1897, 1926, 1939, 1959 гг. - наличное население, за последующие годы - постоянное население.

## Численность населения по городам и районам

(на 1 января; тысяч человек)

	1991	1996	2001	2002	2003	2004	2005	2006	2007	2008	2009
<b>Республика Коми</b>	<b>1239,9</b>	<b>1132,7</b>	<b>1042,9</b>	<b>1029,6</b>	<b>1016,0</b>	<b>1005,7</b>	<b>996,4</b>	<b>985,0</b>	<b>974,6</b>	<b>968,2</b>	<b>958,5</b>
Сыктывкар	240,2	247,8	248,4	246,7	245,2	244,2	244,5	244,8	244,5	246,3	248,2
Воркута	214,0	170,1	142,0	137,9	133,5	130,1	127,5	123,8	120,1	116,9	113,4
Вуктыл	26,6	22,7	19,3	18,7	18,2	17,9	17,7	17,2	16,8	16,6	16,2
Инта	69,7	59,8	49,5	48,0	46,2	44,9	43,8	42,5	41,0	40,0	38,1
Печора	91,9	81,4	68,8	67,4	66,1	65,5	64,8	63,8	63,3	62,8	62,0
Сосногорск	62,0	57,6	53,4	52,9	52,4	52,0	51,4	50,8	50,3	49,8	49,2
Усинск	71,4	60,1	53,6	53,2	52,8	53,0	52,7	52,3	51,8	51,4	50,8
Ухта	143,8	136,4	128,6	127,8	127,1	126,9	127,0	127,0	127,2	127,1	127,0
районы											
Ижемский	23,6	23,1	21,7	21,6	21,5	21,3	21,0	20,6	20,4	20,0	19,7
Княжпогостский	38,2	33,5	30,4	30,1	29,6	28,9	28,2	27,4	26,8	26,2	25,6
Койгородский	12,1	11,6	10,3	10,1	10,0	9,8	9,7	9,5	9,3	9,3	9,1
Корткеросский	26,5	25,0	24,0	23,8	23,6	23,4	23,2	23,1	23,0	22,8	22,5
Прилузский	28,3	26,7	25,2	24,9	24,7	24,4	23,9	23,5	23,1	22,8	22,4
Сыктывдинский	27,1	25,9	24,7	24,5	24,2	23,8	23,6	23,5	23,9	24,3	24,6
Сысольский	19,2	18,0	17,0	17,0	16,9	16,8	16,6	16,4	16,2	16,1	15,8
Троицко-Печорский	25,6	21,6	18,2	17,9	17,5	17,3	16,8	16,5	16,2	15,9	15,6
Удорский	22,3	22,4	24,9	24,9	25,1	24,8	24,4	24,0	23,6	23,4	23,1
Усть-Вымский	41,5	37,3	34,6	34,3	33,9	33,5	33,0	32,5	31,9	31,6	31,2
Усть-Куломский	38,9	34,8	32,6	32,4	32,1	31,9	31,5	31,0	30,7	30,6	30,2
Усть-Цилемский	16,9	16,6	15,7	15,5	15,4	15,3	15,1	14,8	14,5	14,2	13,9

Численность мужчин и женщин <sup>1)</sup>

Годы	Все население, тыс чел	В том числе		В общей численности населения, процентов		Годы	Все население, тыс чел	В том числе		В общей численности населения, процентов	
		мужчины	женщины	мужчины	женщины			мужчины	женщины	мужчины	женщины
1926	225	103	122	46	54	1996	1133	556	577	49	51
1939	319	155	164	49	51	2001	1043	503	540	48	52
1959	816	425	391	52	48	2002	1019	488	530	48	52
1970	967	486	481	50	50	2003	1016	487	529	48	52
1975	1023	513	510	50	50	2004	1006	481	525	48	52
1979	1110	561	549	51	49	2005	996	475	521	48	52
1980	1121	566	555	50	50	2006	985	469	516	48	52
1985	1196	603	593	50	50	2007	975	463	512	47	53
1989	1251	633	618	51	49	2008	968	459	509	47	53
1991	1240	622	618	50	50	2009	959	454	504	47	53

<sup>1)</sup> Данные приведены: 1926 г. - по переписи на 17 декабря, 1939 и 1979 гг. - по переписи на 17 января, 1959 и 1970 гг. - по переписи на 15 января, 1989 г. - по переписи на 12 января, 2002 г. - по переписи на 9 октября, за остальные годы - оценка на 1 января соответствующего года. 1926, 1939, 1959 гг. - наличное население, за последующие годы - постоянное население.

## Распределение численности мужчин и женщин по возрастным группам на 1 января 2009 г.

(тысяч человек)

	Все население		Городское население		Сельское население	
	мужчины	женщины	мужчины	женщины	мужчины	женщины
<b>Всего</b>	<b>454,2</b>	<b>504,3</b>	<b>339,3</b>	<b>387,8</b>	<b>115,0</b>	<b>116,5</b>
в том числе в возрасте, лет:						
0-4	28,2	27,3	20,9	20,1	7,3	7,2
5-9	25,7	24,3	19,5	18,4	6,1	5,9
10-14	25,1	24,4	18,7	18,0	6,4	6,4
15-19	33,9	31,9	25,6	24,4	8,3	7,5
20-24	45,6	43,7	34,9	34,8	10,7	8,8
25-29	40,8	40,7	32,8	33,9	8,0	6,9
30-34	40,4	39,1	31,3	31,7	9,1	7,3
35-39	36,1	34,7	27,6	27,7	8,5	7,0
40-44	33,9	34,2	24,3	25,8	9,6	8,4
45-49	42,1	45,4	29,7	34,5	12,4	10,8
50-54	37,6	44,9	26,9	34,3	10,7	10,6
55-59	28,2	36,5	20,9	28,5	7,3	8,0
60-64	12,5	19,1	9,6	15,2	2,9	3,9
65-69	9,3	17,3	6,9	13,1	2,5	4,2
70 и более	14,7	40,8	9,6	27,2	5,1	13,6
Из общей численности населения в возрасте:						
моложе трудоспособного	84,5	81,2	63,2	60,3	21,3	20,9
трудоспособном <sup>1)</sup>	333,2	309,3	250,0	243,4	83,2	65,9
старше трудоспособного	36,6	113,8	26,1	84,1	10,4	29,7

<sup>1)</sup> Мужчины в возрасте 16-59 лет, женщины - 16-54 года.

### Распределение населения по возрастным группам (на 1 января; тысяч человек)

	1990	1996	2001	2002	2003	2004	2005	2006	2007	2008	2009
<b>Все население</b>	<b>1249</b>	<b>1133</b>	<b>1043</b>	<b>1030</b>	<b>1016</b>	<b>1006</b>	<b>996</b>	<b>985</b>	<b>975</b>	<b>968</b>	<b>959</b>
в том числе в возрасте, лет:											
0-4	111	62	50	49	50	51	53	54	55	55	56
5-9	116	97	59	55	52	51	49	49	48	49	50
10-14	103	104	92	85	76	69	63	58	54	51	50
15-19	85	93	92	94	96	96	92	88	81	73	66
20-24	86	85	85	84	84	84	86	87	89	91	89
25-29	125	78	82	83	83	84	84	83	82	82	82
30-34	136	100	72	73	74	75	76	77	78	79	79
35-39	119	116	90	84	77	73	70	68	69	70	71
40-44	83	102	103	102	100	95	90	83	77	72	68
45-49	56	80	90	90	91	93	93	94	93	91	87
50-54	79	39	68	72	75	77	78	78	79	80	83
55-59	49	63	31	30	33	39	48	55	59	63	65
60-64	43	40	49	48	42	34	28	24	23	26	32
65-69	24	35	31	32	33	35	37	37	36	32	27
70 и более	34	39	48	49	49	49	49	50	51	54	56
Из общей численности - население в возрасте:											
моложе трудоспособного	350	284	220	210	199	189	181	175	170	167	166
трудоспособном <sup>1)</sup>	771	702	677	675	674	676	674	668	660	653	642
старше трудоспособного	128	147	146	145	143	141	141	142	144	148	150
<b>Городское население</b>	<b>945</b>	<b>852</b>	<b>785</b>	<b>775</b>	<b>765</b>	<b>757</b>	<b>752</b>	<b>744</b>	<b>737</b>	<b>733</b>	<b>727</b>
в том числе в возрасте, лет:											
0-4	82	45	37	37	38	39	41	41	41	41	41
5-9	86	71	43	40	38	38	37	37	36	37	38
10-14	78	80	67	61	56	50	46	42	39	37	37
15-19	68	72	74	75	74	72	69	66	60	54	50
20-24	66	68	68	67	67	68	70	70	72	73	70
25-29	94	60	65	66	66	66	66	66	65	66	67
30-34	104	75	55	56	57	59	60	61	62	62	63
35-39	94	87	67	62	57	54	52	52	52	54	55
40-44	68	79	77	75	73	70	66	61	57	53	50
45-49	45	63	69	68	68	69	69	69	68	67	64
50-54	60	31	53	56	58	59	60	59	60	60	61
55-59	33	47	24	24	26	31	38	43	46	49	49
60-64	29	26	36	35	31	26	21	19	19	21	25
65-69	16	22	20	21	22	24	26	27	27	24	20
70 и более	21	25	31	31	31	31	31	32	33	35	37
Из общей численности - население в возрасте:											
моложе трудоспособного	261	211	162	154	147	140	135	130	127	125	123
трудоспособном <sup>1)</sup>	600	541	522	520	518	518	516	512	506	501	493
старше трудоспособного	84	99	101	101	100	99	101	102	104	108	110
<b>Сельское население</b>	<b>304</b>	<b>281</b>	<b>258</b>	<b>255</b>	<b>251</b>	<b>249</b>	<b>244</b>	<b>241</b>	<b>237</b>	<b>235</b>	<b>231</b>
в том числе в возрасте, лет:											
0-4	30	17	12	12	12	12	12	13	13	14	15
5-9	29	26	16	15	14	13	12	12	12	12	12
10-14	25	24	25	23	21	19	17	16	14	13	13
15-19	17	21	18	19	22	24	23	22	20	18	16
20-24	20	17	18	17	17	16	16	16	17	19	20
25-29	30	18	17	17	17	18	18	17	17	16	15
30-34	32	25	17	17	17	16	16	16	16	16	16
35-39	25	29	24	22	20	19	18	17	16	16	15
40-44	15	24	27	27	26	25	24	22	21	19	18
45-49	11	16	21	22	23	24	24	25	25	24	23
50-54	18	8	14	16	17	18	18	19	20	20	21
55-59	16	16	6	6	7	8	10	12	13	14	15
60-64	15	14	14	13	11	8	7	5	5	6	7
65-69	8	12	11	11	11	11	11	10	10	8	7
70 и более	13	14	17	18	18	18	18	18	18	18	19
Из общей численности - население в возрасте:											
моложе трудоспособного	88	72	58	56	53	49	46	45	43	42	42
трудоспособном <sup>1)</sup>	172	161	155	155	156	158	158	156	154	152	149
старше трудоспособного	44	48	45	44	43	41	40	40	40	40	40

<sup>1)</sup> Мужчины в возрасте 16-59 лет, женщины - 16-54 года.



**Число женщин на 1 000 мужчин соответствующей возрастной группы**  
(на 1 января; человек)

	1990	1996	2001	2002	2003	2004	2005	2006	2007	2008	2009
<b>Все население</b>	<b>988</b>	<b>1038</b>	<b>1075</b>	<b>1081</b>	<b>1087</b>	<b>1092</b>	<b>1097</b>	<b>1102</b>	<b>1106</b>	<b>1107</b>	<b>1110</b>
в том числе в возрасте, лет:											
0-4	955	955	958	947	942	945	951	952	956	962	968
5-9	967	950	958	964	968	971	960	959	950	943	945
10-14	979	963	950	948	948	940	950	961	967	970	973
15-19	944	980	987	987	969	951	965	960	959	961	941
20-24	828	944	959	966	990	1019	1000	991	980	955	957
25-29	808	912	932	939	942	950	945	956	964	985	998
30-34	836	887	953	946	943	938	944	947	955	961	967
35-39	871	919	953	963	969	969	975	975	972	966	961
40-44	931	957	999	1002	1008	1011	1014	1023	1023	1017	1009
45-49	998	1040	1050	1067	1082	1095	1099	1093	1087	1079	1078
50-54	1020	1108	1151	1154	1157	1160	1167	1172	1181	1191	1195
55-59	1204	1172	1255	1257	1273	1292	1290	1310	1307	1296	1295
60-64	1586	1404	1409	1444	1497	1522	1535	1512	1502	1508	1528
65-69	2429	1814	1747	1689	1654	1677	1712	1757	2354	1838	1852
70 и более	3780	3542	3008	2979	2977	2979	2977	2965	2896	2792	2771
<b>Городское население</b>	<b>1001</b>	<b>1063</b>	<b>1102</b>	<b>1108</b>	<b>1115</b>	<b>1120</b>	<b>1126</b>	<b>1132</b>	<b>1137</b>	<b>1139</b>	<b>1143</b>
в том числе в возрасте, лет:											
0-4	951	955	947	933	933	941	951	951	956	959	964
5-9	966	951	955	960	960	959	949	947	936	934	943
10-14	982	984	948	948	946	934	943	958	962	962	962
15-19	991	1032	1024	1009	985	967	982	972	970	968	952
20-24	848	989	1008	1014	1030	1050	1031	1024	1012	990	998
25-29	840	949	973	980	984	993	989	994	1009	1024	1033
30-34	879	929	1002	993	989	980	989	993	998	1006	1014
35-39	914	973	1011	1020	1017	1016	1021	1025	1021	1015	1005
40-44	968	1005	1065	1070	1084	1086	1089	1094	1089	1072	1061
45-49	1040	1079	1106	1131	1147	1167	1172	1173	1168	1164	1162
50-54	1047	1147	1190	1200	1214	1222	1232	1239	1254	1268	1276
55-59	1233	1214	1290	1290	1309	1328	1333	1360	1364	1360	1368
60-64	1611	1442	1459	1494	1537	1566	1583	1555	1550	1562	1579
65-69	2354	1898	1811	1751	1721	1739	1766	1810	2379	1893	1907
70 и более	3395	3297	2970	2972	2986	3014	3027	3026	2951	2851	2829
<b>Сельское население</b>	<b>947</b>	<b>965</b>	<b>994</b>	<b>1000</b>	<b>1006</b>	<b>1011</b>	<b>1012</b>	<b>1014</b>	<b>1015</b>	<b>1014</b>	<b>1013</b>
в том числе в возрасте, лет:											
0-4	967	956	994	990	973	956	953	954	955	971	980
5-9	970	947	967	975	993	1006	995	995	992	970	954
10-14	970	897	956	950	952	957	968	971	981	994	1005
15-19	771	822	851	906	916	903	919	925	927	940	906
20-24	766	781	789	804	843	900	875	857	855	827	824
25-29	716	797	790	797	798	804	798	823	810	841	855
30-34	707	774	814	806	798	800	794	793	806	807	806
35-39	726	775	807	820	844	848	852	835	829	814	816
40-44	778	813	833	833	822	828	832	850	860	878	877
45-49	840	900	889	892	910	911	914	897	894	876	877
50-54	935	963	1016	1001	983	976	980	986	985	992	989
55-59	1147	1061	1132	1134	1138	1163	1145	1147	1130	1105	1087
60-64	1537	1334	1285	1313	1386	1394	1388	1367	1336	1323	1357
65-69	2589	1674	1639	1578	1524	1545	1588	1629	2301	1694	1700
70 и более	4607	4058	3077	2992	2961	2921	2893	2860	2797	2684	2663

**Распределение численности населения по полу и основным возрастным группам  
по городам и районам на 1 января 2009 г.  
(человек)**

	Все население	В том числе		Из общей численности - население в возрасте		
		мужчины	женщины	моложе трудоспособного	трудоспособном <sup>1)</sup>	старше трудоспособного
<b>Республика Коми</b>	<b>958544</b>	<b>454227</b>	<b>504317</b>	<b>165707</b>	<b>642499</b>	<b>150338</b>
Сыктывкар	248233	112283	135950	42033	165999	40201
Воркута	113396	54145	59251	18983	81006	13407
Вуктыл	16209	7753	8456	3058	10823	2328
Инта	38143	17485	20658	6705	25505	5933
Печора	61975	29141	32834	10599	41050	10326
Сосногорск	49178	23081	26097	8886	32191	8101
Усинск	50783	24738	26045	9825	36386	4572
Ухта	126990	60041	66949	20245	87371	19374
районы						
Ижемский	19671	9802	9869	4033	12478	3160
Княжпогостский	25649	14140	11509	3817	17222	4610
Койгородский	9121	4419	4702	1712	5514	1895
Корткеросский	22542	10889	11653	4172	14243	4127
Прилузский	22393	10666	11727	4099	13851	4443
Сыктывдинский	24586	11668	12918	4204	16152	4230
Сысольский	15768	7423	8345	2762	9829	3177
Троицко-Печорский	15586	7469	8117	2535	9595	3456
Удорский	23056	12785	10271	3928	16004	3124
Усть-Вымский	31163	14891	16272	5382	19424	6357
Усть-Куломский	30189	14637	15552	5882	19238	5069
Усть-Цилемский	13913	6771	7142	2847	8618	2448

<sup>1)</sup> Мужчины в возрасте 16-59 лет, женщины - 16-54 года.

**Национальный состав населения <sup>1)</sup>**  
(по данным переписей населения; тысяч человек)

	1926	1939	1959	1970	1979	1989	2002
<b>Все население</b>	<b>224,9</b>	<b>319,0</b>	<b>816,0</b>	<b>964,8</b>	<b>1110,4</b>	<b>1250,8</b>	<b>1018,7</b>
Русские	28,3	70,2	396,8	512,2	629,5	721,8	607,0
Коми	195,4	231,3	245,4	276,2	280,8	291,5	256,5
Украинцы	-	6,0	81,4	82,9	94,2	104,2	62,1
Татары	-	0,7	8,7	11,9	17,8	26,0	15,7
Белорусы	-	3,3	22,6	24,7	24,8	26,7	15,2
Немцы	-	2,6	19,8	14,6	13,3	12,9	9,2
Чуваши	-	...	3,5	6,6	8,6	11,2	7,5
Ненцы	1,0	1,0	0,4	0,4	0,4	0,4	0,7
Другие национальности	0,2	3,8	37,4	35,3	41,0	56,1	39,1 <sup>2)</sup>

<sup>1)</sup> За 1926, 1939, 1959, 1970 гг. - наличное население.

<sup>2)</sup> Без не указавших национальную принадлежность.

**Национальная структура населения**  
(по данным переписей населения; в процентах к общей численности населения)

	1970	1979	1989	2002
Русские	53,1	56,7	57,7	59,6
Коми	28,6	25,3	23,3	25,2
Украинцы	8,6	8,5	8,3	6,1
Татары	1,2	1,6	2,1	1,5
Белорусы	2,6	2,2	2,1	1,5
Немцы	1,5	1,2	1,0	0,9
Чуваши	0,7	0,8	0,9	0,7
Другие национальности	3,7	3,7	4,5	3,9

**Численность коми, проживавших в субъектах Российской Федерации  
и бывших союзных республиках**  
(по данным переписей населения; человек)

	1979	1989	2002		1979	1989	2002
<b>Российская Федерация</b>	<b>320078</b>	<b>336309</b>	<b>293406</b>	Республика Дагестан	17	44	19
Республика Коми	280798	291542	256464	Кабардино-Балкарская Республика	42	76	35
Республика Карелия	265	300	282	Республика Северная Осетия-Алания	16	25	25
Архангельская область	7056	7256	5745	Республика Ингушетия	} 34	48	21
Ненецкий автономный округ	5160	5124	4510	Чеченская Республика			
Вологодская область	352	444	367	Краснодарский край <sup>1)</sup>	693	1009	684
Мурманская область	2007	2167	2177	Республика Адыгея	66	98	70
г. Санкт-Петербург	1650	2208	1455	Ставропольский край <sup>1)</sup>	231	428	216
Ленинградская область	517	704	669	Карачаево-Черкесская республика	32	58	24
Новгородская область	131	190	150	Ростовская область	304	714	386
Псковская область	97	157	161	Республика Башкортостан	179	230	167
Брянская область	65	91	85	Удмуртская Республика	164	312	242
Владимирская область	304	348	248	Курганская область	99	112	67
Ивановская область	215	280	191	Оренбургская область	133	208	151
Калужская область	121	179	114	Пермская область	888	1199	1181
Костромская область	125	178	168	Коми-Пермяцкий автономный округ	39	63	33
г. Москва	920	1141	734	Свердловская область	1508	1439	629
Московская область	764	1082	708	Челябинская область	418	484	267
Орловская область	27	68	62	Алтайский край	190	203	167
Рязанская область	95	159	131	Республика Алтай <sup>1)</sup>	...	...	23
Смоленская область	113	170	120	Кемеровская область	570	473	232
Тверская область	166	273	199	Новосибирская область	553	490	206
Тульская область	129	199	155	Омская область	1464	1196	708
Ярославская область	310	378	343	Томская область	239	210	142
Республика Марий Эл	66	78	78	Тюменская область	10728	10912	10555
Республика Мордовия	63	38	45	Ханты-Мансийский автономный округ	3105	3436	3081
Чувашская Республика	79	144	103	Ямало-Ненецкий автономный округ	5642	5746	6177
Кировская область	945	1219	1054	Республика Бурятия	56	69	42
Нижегородская область	275	383	532	Республика Тыва	13	17	1404
Белгородская область	85	99	148	Красноярский край <sup>1)</sup>	729	788	353
Воронежская область	116	142	141	Республика Хакасия	219	228	170
Курская область	57	90	80	Иркутская область	375	474	231
Липецкая область	40	81	63	Читинская область	73	88	40
Тамбовская область	64	111	61	Республика Саха (Якутия)	109	114	71
Республика Калмыкия	22	42	20	Приморский край	217	257	137
Республика Татарстан	313	434	163	Хабаровский край	186	257	122
Астраханская область	64	118	157	Амурская область	116	150	47
Волгоградская область	234	341	223	Камчатская область	68	93	69
Пензенская область	42	117	56	Магаданская область	109	106	22
Самарская область	260	385	291	Сахалинская область	101	102	46
Саратовская область	221	271	170	Калининградская область	166	199	137
Ульяновская область	121	176	139	Украина	3071	3959	...
				Казахстан	1345	1259	...

<sup>1)</sup> За 1979, 1989 гг. данные по Краснодарскому краю показаны с учетом данных по Республике Адыгея, Ставропольскому краю - по Карачаево-Черкесской республике, Красноярскому краю - по Республике Хакасия, данные по Республике Алтай учтены в Алтайском крае.

## РАСПРЕДЕЛЕНИЕ ГОРОДСКИХ И СЕЛЬСКИХ НАСЕЛЕННЫХ ПУНКТОВ ПО ЧИСЛУ ЖИТЕЛЕЙ

### Распределение городов и поселков городского типа по числу жителей <sup>1)</sup>

	Число городов и поселков городского типа								Численность населения, тыс чел							
	1979	1989	2002	2005	2006	2007	2008	2009	1979	1989	2002	2005	2006	2007	2008	2009
<b>Города и поселки городского типа - всего</b>	<b>54</b>	<b>55</b>	<b>41</b>	<b>39</b>	<b>39</b>	<b>39</b>	<b>39</b>	<b>39</b>	<b>786,5</b>	<b>944,4</b>	<b>767,1</b>	<b>751,9</b>	<b>744,5</b>	<b>737,3</b>	<b>733,3</b>	<b>727,1</b>
из них с числом жителей, тыс чел:																
до 3	22	24	15	14	14	14	15	15	37,1	40,9	21,3	19,9	19,5	19,1	21,8	21,5
3-4,9	6	7	7	6	6	6	5	5	23,7	28,6	27,0	22,6	22,1	21,6	18,2	18,0
5-9,9	8	7	5	6	6	6	6	6	57,2	50,9	38,2	47,4	47,0	46,6	46,5	46,1
10-19,9	11	8	7	6	6	6	6	6	151,9	112,1	95,9	87,0	85,8	84,5	83,7	82,5
20-49,9	2	4	4	4	4	4	4	4	46,7	124,5	165,2	161,0	158,3	156,2	154,4	151,2
50-99,9	3	2	1	1	1	1	1	1	197,4	127,5	86,0	82,0	79,2	76,6	74,3	71,4
100 и более	2	3	2	2	2	2	2	2	272,5	459,9	333,5	332,0	332,6	332,7	334,4	336,4
<b>Города - всего</b>	<b>7</b>	<b>10</b>	<b>10</b>	<b>10</b>	<b>10</b>	<b>10</b>	<b>10</b>	<b>10</b>	<b>507,7</b>	<b>715,1</b>	<b>627,7</b>	<b>616,2</b>	<b>610,3</b>	<b>605,0</b>	<b>602,1</b>	<b>597,4</b>
из них с числом жителей, тыс чел:																
10-19,9	1	3	3	3	3	3	3	3	11,2	50,0	43,0	41,2	40,2	39,5	39,0	38,4
20-49,9	1	2	4	4	4	4	4	4	26,6	77,7	165,2	161,0	158,3	156,2	154,4	151,2
50-99,9	3	2	1	1	1	1	1	1	197,4	127,5	86,0	82,0	79,2	76,6	74,3	71,4
100 и более	2	3	2	2	2	2	2	2	272,5	459,9	333,5	332,0	332,6	332,7	334,4	336,4
<b>Поселки городского типа - всего</b>	<b>47</b>	<b>45</b>	<b>31</b>	<b>29</b>	<b>29</b>	<b>29</b>	<b>29</b>	<b>29</b>	<b>278,8</b>	<b>229,3</b>	<b>139,4</b>	<b>135,7</b>	<b>134,2</b>	<b>132,3</b>	<b>131,2</b>	<b>129,7</b>
из них с числом жителей, тыс чел:																
до 3	22	24	15	14	14	14	15	15	37,1	40,9	21,3	19,9	19,5	19,1	21,8	21,5
3-4,9	6	7	7	6	6	6	5	5	23,7	28,6	27,0	22,6	22,1	21,6	18,2	18,0
5-9,9	8	7	5	6	6	6	6	6	57,2	50,9	38,2	47,4	47,0	46,6	46,5	46,1
10-19,9	10	5	4	3	3	3	3	3	140,7	62,1	52,9	45,8	45,6	45,0	44,7	44,1
20 и более	1	2	-	-	-	-	-	-	20,1	46,8	-	-	-	-	-	-

<sup>1)</sup> Данные приведены: 1979 г. - по переписи на 17 января, 1989 г. - по переписи на 12 января, 2002 г. - по переписи на 9 октября, за последующие годы - оценка на 1 января соответствующего года.

### Распределение сельских населенных пунктов по числу жителей <sup>1)</sup>

	Число сельских населенных пунктов			Численность населения, тыс чел		
	1979	1989	2002	1979	1989	2002
<b>Сельские населенные пункты - всего</b>	<b>780</b>	<b>739</b>	<b>712</b>	<b>323,8</b>	<b>306,4</b>	<b>252,1</b>
из них с числом жителей, чел:						
1-5	13	27	52	0,0	0,1	0,2
6-10	23	28	34	0,2	0,2	0,3
11-25	48	64	66	0,8	1,2	1,2
26-50	72	68	75	2,3	2,5	2,8
51-100	110	95	80	8,2	6,9	6,0
101-200	129	92	106	20,1	13,0	15,6
201-500	178	176	164	60,6	58,4	54,6
501-1000	129	114	84	90,8	77,4	56,7
1001-2000	60	58	33	78,3	79,5	42,5
2001-3000	7	7	6	17,1	16,9	13,6
3001-5000	6	5	7	20,4	18,5	24,3
5001 и более	5	5	5	25,0	31,8	33,7

<sup>1)</sup> Данные приведены: 1979 г. - по переписи на 17 января, 1989 г. - по переписи на 12 января, 2002 г. - по переписи на 9 октября.

### Численность населения городов <sup>1)</sup>

(тысяч человек)

	Дата образования города	1939	1959 <sup>2)</sup>	1970 <sup>2)</sup>	1979	1989	2002	2008 <sup>3)</sup>	2009 <sup>3)</sup>
		<b>Сыктывкар</b> - столица республики	7.02.1780 г.	24,3	64,5	113,0	171,4	231,7	230,0
Ухта	Республиканского значения с 20.11.1943 г.	2,7	36,2	62,9	90,5	112,9	103,3	103,4	103,4
Воркута	Республиканского значения с 26.11.1943 г.	-	55,7	89,7	101,1	115,3	84,9	74,3	71,4
Печора	Республиканского значения с 18.01.1949 г.	-	30,6	37,8	55,4	65,7	48,7	46,7	46,1
Инта	Республиканского значения с 4.10.1954 г.	-	45,1	50,2	51,5	61,8	41,2	35,2	33,4
Усинск	Республиканского значения с 20.07.1984 г.	-	-	-	-	47,4	45,3	44,1	43,6
Сосногорск	Республиканского значения с 17.07.1989 г.	-	15,8	24,7	26,6	30,3	29,6	28,4	28,1
Вуктыл	Республиканского значения с 17.07.1989 г.	-	-	-	-	19,5	14,5	13,3	13,0
Емва	Районного значения с 2.08.1985 г.	-	-	-	-	18,1	16,8	14,8	14,5
Микунь	Районного значения с 23.03.1959 г.	-	11,3	10,4	11,1	12,4	11,7	10,9	10,8

<sup>1)</sup> Городская черта.

<sup>2)</sup> Наличное население.

<sup>3)</sup> Оценка на 1 января.

## ПОКАЗАТЕЛИ ЕСТЕСТВЕННОГО ДВИЖЕНИЯ НАСЕЛЕНИЯ

## Рождаемость, смертность и естественный прирост населения

Годы	Всего, чел			На 1 000 человек населения		
	родившихся	умерших	естественный прирост <sup>1)</sup>	родившихся	умерших	естественный прирост <sup>1)</sup>
<b>Все население</b>						
1970	16462	6276	10186	17,0	6,5	10,5
1975	18899	7284	11615	18,1	7,0	11,1
1980	20685	9169	11516	18,2	8,1	10,1
1985	23303	9334	13969	19,2	7,7	11,5
1990	16930	9321	7609	13,6	7,5	6,1
1995	11105	15057	-3952	9,7	13,2	-3,5
2000	9906	13594	-3688	9,4	12,9	-3,5
2001	10325	13968	-3643	10,0	13,5	-3,5
2002	11177	15265	-4088	10,9	14,9	-4,0
2003	11462	15810	-4348	11,3	15,6	-4,3
2004	11489	15210	-3721	11,5	15,2	-3,7
2005	10975	15074	-4099	11,1	15,2	-4,1
2006	10872	13519	-2647	11,1	13,8	-2,7
2007	11523	12304	-781	11,9	12,7	-0,8
2008	11719	12270	-551	12,2	12,7	-0,5
<b>Городское население</b>						
1970	10459	3171	7288	17,3	5,2	12,1
1975	12876	4009	8867	18,2	5,7	12,5
1980	14800	5503	9297	18,1	6,7	11,4
1985	16729	5795	10934	18,6	6,4	12,2
1990	12608	6463	6145	13,4	6,8	6,6
1995	8212	10674	-2462	9,5	12,3	-2,8
2000	7547	9503	-1956	9,5	12,0	-2,5
2001	7825	9578	-1753	10,0	12,3	-2,3
2002	8531	10300	-1769	11,1	13,4	-2,3
2003	8784	10694	-1910	11,5	14,1	-2,6
2004	8834	10299	-1465	11,7	13,6	-1,9
2005	8300	10220	-1920	11,1	13,7	-2,6
2006	7896	9169	-1273	10,7	12,4	-1,7
2007	8442	8446	-4	11,5	11,5	-0,0
2008	8282	8248	34	11,3	11,3	0,0
<b>Сельское население</b>						
1970	6003	3105	2898	16,4	8,5	7,9
1975	6023	3275	2748	17,8	9,7	8,1
1980	5885	3666	2219	18,4	11,4	7,0
1985	6574	3539	3035	20,9	11,2	9,7
1990	4322	2858	1464	14,4	9,5	4,9
1995	2893	4383	-1490	10,4	15,7	-5,3
2000	2359	4091	-1732	9,2	15,9	-6,7
2001	2500	4390	-1890	9,8	17,1	-7,3
2002	2646	4965	-2319	10,5	19,6	-9,1
2003	2678	5116	-2438	10,7	20,5	-9,8
2004	2655	4911	-2256	10,8	19,9	-9,1
2005	2675	4854	-2179	11,0	20,0	-9,0
2006	2976	4350	-1374	12,5	18,2	-5,7
2007	3081	3858	-777	13,1	16,3	-3,2
2008	3437	4022	-585	14,7	17,3	-2,6

<sup>1)</sup> Знак (-) означает естественную убыль населения.

### Рождаемость, смертность и естественный прирост населения по городам и районам

	Всего, чел			На 1 000 человек населения		
	родившихся	умерших	естественный прирост <sup>1)</sup>	родившихся	умерших	естественный прирост <sup>1)</sup>
<b>Сыктывкар</b>						
1970	2571	920	1651	18,2	6,5	11,7
1975	3274	1100	2174	19,2	6,4	12,8
1980	3640	1410	2230	18,7	7,2	11,5
1985	4173	1597	2576	19,0	7,3	11,7
1990	3303	1854	1449	13,8	7,8	6,0
1995	2381	3253	-872	9,6	13,2	-3,6
2000	2659	3079	-420	10,7	12,4	-1,7
2001	2617	3041	-424	10,6	12,3	-1,7
2002	2934	3382	-448	11,9	13,8	-1,9
2003	3053	3547	-494	12,5	14,5	-2,0
2004	3104	3435	-331	12,7	14,1	-1,4
2005	2916	3323	-407	11,9	13,6	-1,7
2006	2700	2953	-253	11,0	12,1	-1,1
2007	3013	2733	280	12,3	11,1	1,2
2008	2873	2691	182	11,6	10,9	0,7
<b>Воркута</b>						
1970	2996	654	2342	16,1	3,5	12,6
1975	3088	762	2326	16,2	4,0	12,2
1980	3437	1031	2406	17,5	5,3	12,2
1985	3862	922	2940	18,6	4,4	14,2
1990	2873	1072	1801	13,3	5,0	8,3
1995	1559	1899	-340	8,9	10,8	-1,9
2000	1278	1346	-68	8,9	9,3	-0,4
2001	1331	1327	4	9,5	9,5	-
2002	1396	1458	-62	10,3	10,7	-0,4
2003	1379	1563	-184	10,5	11,8	-1,3
2004	1394	1534	-140	10,8	11,9	-1,1
2005	1288	1529	-241	10,2	12,2	-2,0
2006	1210	1254	-44	9,9	10,3	-0,4
2007	1126	1064	62	9,5	9,0	0,5
2008	1117	979	138	9,7	8,5	1,2
<b>Вуктыл</b>						
1970	-	-	-	-	-	-
1975	465	117	348	19,3	4,8	14,5
1980	540	127	413	20,4	4,8	15,6
1985	602	118	484	21,6	4,2	17,4
1990	320	131	189	11,9	4,9	7,0
1995	250	249	1	10,9	10,9	-
2000	167	230	-63	8,5	11,7	-3,2
2001	186	241	-55	9,8	12,7	-2,9
2002	199	255	-56	10,8	13,8	-3,0
2003	219	274	-55	12,1	15,1	-3,0
2004	203	242	-39	11,4	13,6	-2,2
2005	190	262	-72	10,9	15,0	-4,1
2006	163	208	-45	9,6	12,2	-2,6
2007	210	200	10	12,6	12,0	0,6
2008	216	241	-25	13,2	14,7	-1,5
<b>Инга</b>						
1970	999	253	746	16,3	4,1	12,2
1975	976	282	694	15,9	4,6	11,3
1980	1083	355	728	17,2	5,6	11,6
1985	1308	401	907	19,6	6,0	13,6
1990	954	452	502	13,6	6,4	7,2
1995	627	654	-27	10,3	10,7	-0,4
2000	489	575	-86	9,7	11,4	-1,7
2001	466	624	-158	9,6	12,8	-3,2
2002	445	659	-214	9,5	14,0	-4,5
2003	446	628	-182	9,8	13,8	-4,0
2004	454	623	-169	10,2	14,0	-3,8
2005	387	610	-223	9,0	14,1	-5,1
2006	368	574	-206	8,8	13,7	-4,9
2007	414	495	-81	10,2	12,2	-2,0
2008	417	534	-117	10,7	13,7	-3,0

(продолжение)

	Всего, чел			На 1 000 человек населения		
	родившихся	умерших	естественный прирост <sup>1)</sup>	родившихся	умерших	естественный прирост <sup>1)</sup>
<b>Печора</b>						
1970	1384	504	880	17,6	6,4	11,2
1975	1352	555	797	16,1	6,6	9,5
1980	1577	759	818	18,3	8,8	9,5
1985	1661	754	907	17,8	8,1	9,7
1990	1159	761	398	12,5	8,2	4,3
1995	779	1127	-348	9,4	13,6	-4,2
2000	554	1060	-506	7,9	15,2	-7,3
2001	580	1083	-503	8,5	15,9	-7,4
2002	671	1094	-423	10,0	16,4	-6,4
2003	718	1188	-470	10,9	18,1	-7,2
2004	726	1162	-436	11,1	17,8	-6,7
2005	641	1150	-509	10,0	17,9	-7,9
2006	663	1027	-364	10,4	16,2	-5,8
2007	714	916	-202	11,3	14,5	-3,2
2008	749	949	-200	12,0	15,2	-3,2
<b>Сосногорск</b>						
1980	1049	516	533	17,0	8,4	8,6
1985	1072	501	571	17,2	8,2	9,0
1990	772	537	235	12,4	8,6	3,8
1995	578	848	-270	9,9	14,6	-4,7
2000	459	850	-391	8,6	15,8	-7,2
2001	535	812	-277	10,1	15,3	-5,2
2002	578	865	-287	11,0	16,4	-5,4
2003	597	929	-332	11,4	17,8	-6,4
2004	618	861	-243	12,0	16,7	-4,7
2005	562	838	-276	11,0	16,4	-5,4
2006	593	800	-207	11,7	15,8	-4,1
2007	582	725	-143	11,6	14,5	-2,9
2008	585	706	-121	11,8	14,3	-2,5
<b>Усинск</b>						
1975	462	129	333	18,0	5,0	13,0
1980	990	275	715	20,3	5,6	14,7
1985	1335	294	1041	20,8	4,6	16,2
1990	964	272	692	13,5	3,8	9,7
1995	549	480	69	8,9	7,8	1,1
2000	501	442	59	9,3	8,2	1,1
2001	571	514	57	10,7	9,6	1,1
2002	675	509	166	12,7	9,6	3,1
2003	653	522	131	12,3	9,9	2,4
2004	686	502	184	13,0	9,5	3,5
2005	637	535	102	12,1	10,2	1,9
2006	631	465	166	12,1	8,9	3,2
2007	614	459	155	11,9	8,9	3,0
2008	646	435	211	12,6	8,5	4,1
<b>Ухта</b>						
1970	2690	857	1833	17,4	5,6	11,8
1975	3027	1034	1993	17,2	6,1	11,1
1980	2048	950	1098	17,4	8,1	9,3
1985	2413	1017	1396	18,3	7,7	10,6
1990	1949	1151	798	13,6	8,0	5,6
1995	1224	1839	-615	8,9	13,4	-4,5
2000	1145	1712	-567	8,9	13,2	-4,3
2001	1232	1762	-530	9,6	13,7	-4,1
2002	1356	1792	-436	10,6	14,1	-3,5
2003	1384	1767	-383	10,9	13,9	-3,0
2004	1394	1678	-284	11,0	13,2	-2,2
2005	1391	1715	-324	11,0	13,5	-2,5
2006	1358	1615	-257	10,7	12,7	-2,0
2007	1414	1612	-198	11,1	12,7	-1,6
2008	1457	1468	-11	11,5	11,6	-0,1
<b>Ижемский</b>						
1970	439	227	212	16,9	8,7	8,2
1975	451	224	227	18,1	9,0	9,1
1980	465	289	176	19,5	12,1	7,4
1985	518	283	235	23,0	12,6	10,4
1990	482	231	251	20,5	9,8	10,7
1995	304	381	-77	13,1	16,4	-3,3
2000	204	327	-123	9,4	15,0	-5,6
2001	222	354	-132	10,3	16,3	-6,0
2002	234	426	-192	10,9	19,8	-8,9
2003	253	390	-137	11,8	18,2	-6,4
2004	211	365	-154	10,0	17,3	-7,3
2005	255	361	-106	12,3	17,4	-5,1
2006	305	339	-34	14,9	16,5	-1,6
2007	315	368	-53	15,6	18,2	-2,6
2008	341	369	-28	17,2	18,6	-1,4

(продолжение)

	Всего, чел			На 1 000 человек населения		
	родившихся	умерших	естественный прирост <sup>1)</sup>	родившихся	умерших	естественный прирост <sup>1)</sup>
<b>Княжпогостский</b>						
1970	624	337	287	16,8	9,1	7,7
1975	705	386	319	19,2	10,5	8,7
1980	662	423	239	17,3	11,1	6,2
1985	721	425	296	18,8	11,1	7,7
1990	467	440	27	12,0	11,3	0,7
1995	309	556	-247	9,2	16,5	-7,3
2000	236	494	-258	7,7	16,1	-8,4
2001	243	455	-212	8,0	15,0	-7,0
2002	263	558	-295	8,8	18,7	-9,9
2003	280	524	-244	9,6	17,9	-8,3
2004	240	539	-299	8,4	18,9	-10,5
2005	275	523	-248	9,9	18,8	-8,9
2006	270	456	-186	10,0	16,8	-6,8
2007	290	411	-121	10,9	15,5	-4,6
2008	273	417	-144	10,5	16,1	-5,6
<b>Койгородский</b>						
1970	306	151	155	17,7	8,7	9,0
1975	337	132	205	19,5	7,6	11,9
1980	262	129	133	17,9	8,8	9,1
1985	296	138	158	21,6	10,1	11,5
1990	180	98	82	14,9	8,1	6,8
1995	97	183	-86	8,3	15,7	-7,4
2000	101	166	-65	9,7	16,0	-6,3
2001	107	188	-81	10,5	18,4	-7,9
2002	117	182	-65	11,7	18,1	-6,4
2003	115	177	-62	11,6	17,9	-6,3
2004	120	168	-48	12,3	17,2	-4,9
2005	121	179	-58	12,6	18,7	-6,1
2006	136	175	-39	14,5	18,6	-4,1
2007	129	140	-11	13,9	15,1	-1,2
2008	124	173	-49	13,5	18,8	-5,3
<b>Корткеросский</b>						
1970	551	315	236	17,5	10,0	7,5
1975	509	285	224	17,4	9,8	7,6
1980	616	323	293	21,9	11,5	10,4
1985	599	300	299	21,5	10,8	10,7
1990	372	258	114	13,9	9,7	4,2
1995	271	432	-161	10,8	17,2	-6,4
2000	263	402	-139	11,0	16,8	-5,8
2001	249	431	-182	10,4	18,1	-7,7
2002	268	478	-210	11,3	20,2	-8,9
2003	281	571	-290	12,0	24,3	-12,3
2004	284	489	-205	12,2	21,0	-8,8
2005	271	493	-222	11,7	21,3	-9,6
2006	274	410	-136	11,9	17,8	-5,9
2007	314	373	-59	13,7	16,3	-2,6
2008	290	376	-86	12,8	16,6	-3,8
<b>Прилузский</b>						
1970	583	331	252	16,4	9,3	7,1
1975	558	383	175	17,3	11,9	5,4
1980	536	394	142	18,0	13,2	4,8
1985	575	365	210	19,7	12,5	7,2
1990	412	312	100	14,5	11,0	3,5
1995	281	459	-178	10,4	17,0	-6,6
2000	252	408	-156	9,9	16,1	-6,2
2001	255	455	-200	10,2	18,1	-7,9
2002	251	533	-282	10,1	21,5	-11,4
2003	271	583	-312	11,0	23,7	-12,7
2004	261	598	-337	10,8	24,7	-13,9
2005	280	556	-276	11,8	23,5	-11,7
2006	288	507	-219	12,4	21,8	-9,4
2007	318	402	-84	13,9	17,5	-3,6
2008	347	416	-69	15,4	18,4	-3,0



(продолжение)

	Всего, чел			На 1 000 человек населения		
	родившихся	умерших	естественный прирост <sup>1)</sup>	родившихся	умерших	естественный прирост <sup>1)</sup>
<b>Сыктывдинский</b>						
1970	389	259	130	14,7	9,8	4,9
1975	515	308	207	19,1	11,4	7,7
1980	498	303	195	18,7	11,4	7,3
1985	582	292	290	22,0	11,0	11,0
1990	345	248	97	12,6	9,1	3,5
1995	244	372	-128	9,3	14,2	-4,9
2000	213	352	-139	8,6	14,2	-5,6
2001	256	390	-134	10,4	15,8	-5,4
2002	275	474	-199	11,3	19,5	-8,2
2003	293	501	-208	12,2	20,9	-8,7
2004	299	473	-174	12,6	19,9	-7,3
2005	281	449	-168	11,9	19,1	-7,2
2006	276	347	-71	11,7	14,6	-2,9
2007	308	341	-33	12,8	14,1	-1,3
2008	405	354	51	16,6	14,5	2,1
<b>Сысольский</b>						
1970	316	237	79	14,2	10,7	3,5
1975	368	240	128	18,0	11,8	6,2
1980	414	297	117	21,1	15,1	6,0
1985	407	246	161	21,0	12,7	8,3
1990	291	238	53	15,1	12,4	2,7
1995	197	297	-100	10,9	16,4	-5,5
2000	156	254	-98	9,2	14,9	-5,7
2001	197	320	-123	11,6	18,9	-7,3
2002	174	350	-176	10,3	20,7	-10,4
2003	175	350	-175	10,4	20,8	-10,4
2004	182	352	-170	10,9	21,1	-10,2
2005	170	353	-183	10,3	21,4	-11,1
2006	179	277	-98	11,0	17,0	-6,0
2007	214	302	-88	13,3	18,7	-5,4
2008	218	304	-86	13,7	19,1	-5,4
<b>Троицко-Печорский</b>						
1970	590	184	406	20,2	6,3	13,9
1975	593	205	388	21,1	7,3	13,8
1980	523	231	292	18,3	8,1	10,2
1985	547	283	264	19,6	10,1	9,5
1990	378	193	185	14,6	7,5	7,1
1995	214	373	-159	9,7	16,8	-7,1
2000	136	306	-170	7,4	16,6	-9,2
2001	164	259	-95	9,1	14,4	-5,3
2002	164	319	-155	9,3	18,0	-8,7
2003	197	306	-109	11,3	17,6	-6,3
2004	151	319	-168	8,9	18,7	-9,8
2005	159	304	-145	9,5	18,3	-8,8
2006	160	312	-152	9,8	19,1	-9,3
2007	193	262	-69	12,0	16,3	-4,3
2008	216	327	-111	13,7	20,7	-7,0
<b>Удорский</b>						
1970	340	140	200	17,1	7,0	10,1
1975	441	212	229	14,2	6,8	7,4
1980	480	230	250	13,5	6,5	7,0
1985	447	270	177	11,6	7,0	4,6
1990	316	205	111	13,5	8,8	4,7
1995	281	319	-38	13,3	15,1	-1,8
2000	240	299	-59	9,7	12,1	-2,4
2001	240	340	-100	9,6	13,6	-4,0
2002	250	361	-111	10,0	14,4	-4,4
2003	262	420	-158	10,5	16,8	-6,3
2004	252	364	-112	10,2	14,8	-4,6
2005	251	358	-107	10,4	14,8	-4,4
2006	256	340	-84	10,8	14,3	-3,5
2007	280	305	-25	11,9	13,0	-1,1
2008	305	325	-20	13,1	14,0	-0,9

(окончание)

	Всего, чел			На 1 000 человек населения		
	родившихся	умерших	естественный прирост <sup>1)</sup>	родившихся	умерших	естественный прирост <sup>1)</sup>
<b>Усть-Вымский</b>						
1970	652	351	301	15,7	8,5	7,2
1975	752	367	385	18,1	8,8	9,3
1980	790	434	356	18,5	10,2	8,3
1985	820	462	358	19,1	10,7	8,4
1990	536	369	167	12,7	8,8	3,9
1995	351	569	-218	9,3	15,1	-5,8
2000	306	560	-254	8,8	16,1	-7,3
2001	354	569	-215	10,3	16,5	-6,2
2002	386	703	-317	11,3	20,6	-9,3
2003	364	716	-352	10,8	21,2	-10,4
2004	369	655	-286	11,1	19,7	-8,6
2005	357	634	-277	10,9	19,4	-8,5
2006	425	624	-199	13,2	19,4	-6,2
2007	443	543	-100	14,0	17,1	-3,1
2008	432	498	-66	13,8	15,9	-2,1
<b>Усть-Куломский</b>						
1970	753	405	348	17,4	9,4	8,0
1975	694	399	295	17,7	10,2	7,5
1980	740	496	244	19,2	12,8	6,4
1985	978	474	504	25,3	12,3	13,0
1990	548	352	196	13,9	9,0	4,9
1995	400	577	-177	11,3	16,4	-5,1
2000	368	513	-145	11,2	15,7	-4,5
2001	363	574	-211	11,2	17,7	-6,5
2002	373	618	-245	11,6	19,2	-7,6
2003	327	621	-294	10,2	19,4	-9,2
2004	387	621	-234	12,2	19,6	-7,4
2005	370	649	-279	11,8	20,7	-8,9
2006	419	602	-183	13,6	19,5	-5,9
2007	453	433	20	14,8	14,1	0,7
2008	488	472	16	16,1	15,5	0,6
<b>Усть-Цилемский</b>						
1970	279	151	128	14,8	8,0	6,8
1975	332	164	168	19,3	9,5	9,8
1980	335	197	138	19,9	11,7	8,2
1985	387	192	195	23,5	11,6	11,9
1990	309	147	162	18,5	8,8	9,7
1995	209	190	19	12,5	11,4	1,1
2000	179	219	-40	11,4	13,9	-2,5
2001	157	229	-72	10,1	14,7	-4,6
2002	168	249	-81	10,9	16,1	-5,2
2003	195	233	-38	12,7	15,2	-2,5
2004	154	230	-76	10,1	15,2	-5,1
2005	173	253	-80	11,6	17,0	-5,4
2006	198	234	-36	13,5	16,0	-2,5
2007	179	220	-41	12,5	15,3	-2,8
2008	220	236	-16	15,6	16,8	-1,2

<sup>1)</sup> Знак (-) означает естественную убыль населения.

### Ожидаемая продолжительность жизни при рождении (число лет)

Годы	Все население			Городское население			Сельское население		
	всего	мужчины	женщины	всего	мужчины	женщины	всего	мужчины	женщины
1990	68,2	62,8	73,5	68,2	63,0	73,4	67,5	62,0	73,4
1995	61,0	54,6	68,6	61,2	54,7	68,7	60,1	54,1	68,0
2000	63,5	57,8	70,1	63,9	57,9	70,4	62,4	57,2	68,8
2001	63,4	57,4	70,4	64,0	57,8	70,9	61,6	56,0	69,0
2002	62,2	56,2	69,2	63,1	57,1	69,8	59,3	53,5	67,3
2003	61,5	55,5	68,7	62,7	56,5	69,5	58,1	52,4	66,0
2004	62,2	56,1	69,3	63,2	56,9	70,1	59,3	53,7	66,8
2005	62,3	56,0	69,5	63,5	57,0	70,5	58,6	53,0	66,3
2006	64,2	58,0	71,1	65,2	58,9	71,8	61,2	55,4	68,8
2007	65,8	59,8	72,3	66,8	60,7	72,9	62,7	57,0	70,0
2008	66,2	60,2	72,6	67,3	61,2	73,3	62,9	57,1	70,4

**РОЖДАЕМОСТЬ**  
**Возрастные коэффициенты рождаемости**

Годы	Родившиеся за год на 1 000 женщин в возрасте, лет								Суммарный коэффициент рождаемости <sup>3)</sup>
	моложе 20 <sup>1)</sup>	20-24	25-29	30-34	35-39	40-44	45-49	15-49 <sup>2)</sup>	
1990	56,8	153,6	89,0	45,3	17,3	3,7	0,1	52,9	1,873
1995	42,8	109,9	66,6	30,9	9,5	1,9	0,1	34,9	1,317
2000	31,2	94,6	67,1	35,4	12,0	1,9	0,1	32,4	1,219
2001	30,9	99,0	71,0	37,9	12,2	1,9	0,1	34,1	1,272
2002	32,3	102,5	78,2	43,1	15,1	2,5	0,1	37,1	1,374
2003	33,4	105,7	77,7	44,3	15,6	2,3	0,0	38,3	1,401
2004	32,6	100,2	81,6	46,8	15,9	2,3	0,1	38,7	1,397
2005	28,8	96,1	77,0	46,0	17,7	2,3	0,1	37,6	1,332
2006	30,8	91,7	76,6	48,1	16,8	2,5	0,1	38,0	1,318
2007	30,6	93,3	84,4	51,5	21,5	2,9	0,1	41,1	1,406
2008	32,7	86,0	89,1	57,1	24,3	3,9	0,1	42,9	1,452

<sup>1)</sup> При определении относительных показателей этой возрастной группы условно взято число женщин в возрасте 15-19 лет.

<sup>2)</sup> Включая родившихся у матерей до 15 лет и старше 49 лет.

<sup>3)</sup> Среднее число детей, рожденных женщиной за свою жизнь.

**Число родившихся у женщин, не состоявших в зарегистрированном браке**

Годы	Чел			В процентах от общего числа родившихся		
	все население	городское население	сельское население	все население	городское население	сельское население
1990	2814	1982	832	16,6	15,7	19,3
1995	3231	2211	1020	29,1	26,9	35,3
2000	3731	2626	1105	37,7	34,8	46,8
2001	4031	2813	1218	39,0	35,9	48,7
2002	4439	3134	1305	39,7	36,7	49,3
2003	4644	3279	1365	40,5	37,3	51,0
2004	4713	3308	1405	41,0	37,4	52,9
2005	4647	3215	1432	42,3	38,7	53,5
2006	4389	2883	1506	40,4	36,5	50,6
2007	4477	2922	1555	38,9	34,6	50,5
2008	4571	2935	1636	39,0	35,4	47,6

**Распределение родившихся по очередности рождения**  
(в процентах к общему числу родившихся)

Годы	Всего родившихся у матерей, указавших очередность рождения	В том числе по очередности рождения ребенка			
		первые	вторые	третьи	четвертые и более
1990	100	49,1	35,6	10,9	4,4
1995	100	58,8	30,3	8,0	2,9
2000	100	63,4	28,5	5,7	2,4
2001	100	60,8	29,9	6,7	2,6
2002	100	60,5	30,3	6,9	2,3
2003	100	61,5	30,1	6,6	1,8
2004	100	61,1	30,7	6,0	2,2
2005	100	60,4	31,1	6,4	2,1
2006	100	59,3	31,8	6,8	2,1
2007	100	55,8	34,1	8,0	2,2
2008	100	53,6	35,4	8,5	2,5

## СМЕРТНОСТЬ

## Возрастные коэффициенты смертности

(умершие на 1 000 человек соответствующей возрастной группы)

	1990	1995	2000	2001	2002	2003	2004	2005	2006	2007	2008
<b>Всего умерших мужчин</b>	<b>8,2</b>	<b>16,0</b>	<b>15,3</b>	<b>16,1</b>	<b>18,1</b>	<b>19,2</b>	<b>18,5</b>	<b>18,7</b>	<b>16,7</b>	<b>14,9</b>	<b>15,2</b>
из них в возрасте, лет:											
0-4	3,7	6,5	2,8	3,2	3,4	3,0	2,7	2,6	1,9	2,5	1,8
5-9	0,6	0,6	0,8	0,6	0,5	0,5	0,6	0,4	0,6	0,4	0,2
10-14	0,6	0,8	0,6	0,8	0,5	0,6	0,5	0,8	0,5	0,7	0,5
15-19	1,6	2,5	2,3	1,9	1,9	2,1	2,1	1,4	2,1	1,7	1,8
20-24	2,6	5,0	4,6	4,5	4,0	4,9	4,1	4,7	4,5	4,0	2,9
25-29	3,3	7,0	6,5	5,8	5,5	6,1	5,9	6,9	6,6	5,9	5,1
30-34	4,6	9,0	7,6	6,7	8,9	7,8	8,6	9,4	7,2	6,6	7,8
35-39	5,4	12,8	9,4	11,1	12,2	13,6	13,0	12,8	11,0	9,3	8,6
40-44	7,6	16,5	14,0	15,6	18,3	19,1	19,4	18,6	14,8	13,5	12,1
45-49	13,1	22,5	19,4	22,6	23,8	26,7	26,4	25,1	21,8	16,4	17,3
50-54	16,1	34,0	28,6	29,1	33,3	35,9	32,5	33,2	28,1	24,6	23,3
55-59	27,3	45,1	40,6	43,5	43,5	47,6	46,0	45,3	38,8	32,8	34,7
60-64	40,0	60,5	53,2	54,8	64,6	65,0	59,2	59,8	52,9	44,5	49,3
65-69	52,3	81,6	74,5	72,1	77,4	84,5	75,8	70,3	68,5	65,1	67,5
70 и более	105,8	130,1	115,8	112,7	130,5	128,8	126,6	132,7	120,7	108,4	110,4
<b>Всего умерших женщин</b>	<b>6,7</b>	<b>10,4</b>	<b>10,7</b>	<b>11,0</b>	<b>12,0</b>	<b>12,4</b>	<b>12,1</b>	<b>12,0</b>	<b>11,1</b>	<b>10,6</b>	<b>10,5</b>
из них в возрасте, лет:											
0-4	2,8	3,6	3,5	1,8	2,7	2,6	2,1	1,9	2,0	1,7	1,7
5-9	0,1	0,5	0,4	0,2	0,4	0,2	0,2	0,4	0,3	0,3	0,1
10-14	0,2	0,4	0,2	0,4	0,5	0,3	0,4	0,4	0,3	0,5	0,2
15-19	0,4	0,8	0,8	0,7	0,7	0,8	0,6	0,9	0,7	0,6	0,7
20-24	0,7	1,2	1,2	1,0	1,0	1,0	1,0	1,2	0,9	1,0	1,0
25-29	1,0	1,4	1,8	1,4	1,6	2,1	2,2	2,1	1,8	1,4	1,7
30-34	1,1	2,4	2,1	2,2	2,4	2,8	2,9	3,0	2,0	1,8	1,9
35-39	1,2	3,3	3,0	3,3	3,2	4,5	4,2	4,1	4,0	2,8	3,2
40-44	1,9	4,9	3,5	4,6	4,7	6,2	5,8	5,7	4,7	3,8	3,5
45-49	3,9	7,6	5,6	5,9	7,0	8,0	8,5	7,7	6,6	4,7	5,4
50-54	5,9	12,2	9,7	9,9	11,1	12,3	11,7	11,8	9,1	7,6	8,1
55-59	8,8	15,3	14,3	15,3	16,0	16,6	16,0	15,4	12,8	11,8	11,2
60-64	16,4	22,5	19,4	21,7	22,6	25,3	23,5	22,4	18,5	18,2	16,3
65-69	26,3	34,6	32,0	35,3	35,9	34,1	31,0	29,0	27,1	28,2	28,0
70 и более	82,0	95,3	86,9	84,2	90,0	86,0	85,7	84,8	82,3	79,0	74,4

## Смертность по основным классам причин смерти

	1990	1995	2000	2001	2002	2003	2004	2005	2006	2007	2008
	<b>Человек</b>										
<b>Умершие от всех причин</b>	<b>9321</b>	<b>15057</b>	<b>13594</b>	<b>13968</b>	<b>15265</b>	<b>15810</b>	<b>15210</b>	<b>15074</b>	<b>13519</b>	<b>12304</b>	<b>12270</b>
в том числе:											
от некоторых инфекционных и паразитарных болезней	87	182	177	169	224	209	224	249	231	175	217
из них от туберкулеза (всех форм)	55	123	151	146	187	177	208	218	190	138	168
от новообразований	1591	1588	1628	1619	1626	1664	1560	1547	1498	1583	1620
из них злокачественных	1570	1570	1613	1598	1603	1646	1544	1532	1483	1566	1603
от болезней эндокринной системы, расстройства питания и нарушения обмена веществ	48	97	81	67	87	86	82	60	67	60	44
из них от сахарного диабета	41	74	58	55	68	54	59	46	54	45	37
от психических расстройств и расстройств поведения	16	155	73	61	92	116	134	222	142	85	94
от болезней нервной системы	77	144	112	90	93	124	127	127	115	100	116
от болезней системы кровообращения	4530	7126	6509	6713	7404	7611	7202	6973	6386	5830	5712
от болезней органов дыхания	416	681	588	622	649	713	729	705	578	510	502
от болезней органов пищеварения	272	511	450	528	662	726	795	866	748	653	752
от болезней мочеполовой системы	93	107	104	80	76	94	77	59	81	57	60
от внешних причин смерти	1858	3778	3003	3149	3303	3298	3126	3056	2521	2177	1984
из них от:											
от случайных отравлений алкоголем	145	882	624	727	766	697	649	651	517	303	318
от самоубийств	389	666	513	540	588	559	477	442	439	444	403
от убийств	277	528	469	451	458	502	475	465	329	303	249
	<b>На 100 000 человек населения</b>										
<b>Умершие от всех причин</b>	<b>749,0</b>	<b>1315,4</b>	<b>1294,2</b>	<b>1347,9</b>	<b>1492,4</b>	<b>1564,0</b>	<b>1519,4</b>	<b>1521,5</b>	<b>1379,7</b>	<b>1266,6</b>	<b>1273,7</b>
в том числе:											
от некоторых инфекционных и паразитарных болезней	7,0	15,9	16,9	16,3	21,9	20,7	22,4	25,1	23,6	18,0	22,5
из них от туберкулеза (всех форм)	4,4	10,7	14,4	14,1	18,3	17,5	20,8	22,0	19,4	14,2	17,4
от новообразований	127,9	138,7	155,0	156,2	159,0	164,6	155,8	156,1	152,9	163,0	168,2
из них злокачественных	126,2	137,2	153,6	154,2	156,7	162,8	154,2	154,6	151,4	161,2	166,4
от болезней эндокринной системы, расстройства питания и нарушения обмена веществ	3,9	8,5	7,7	6,5	8,5	8,5	8,2	6,1	6,8	6,2	4,6
из них от сахарного диабета	3,3	6,5	5,5	5,3	6,6	5,3	5,9	4,6	5,5	4,6	3,8
от психических расстройств и расстройств поведения	1,3	13,5	6,9	5,9	9,0	11,5	13,4	22,4	14,5	8,8	9,8
от болезней нервной системы	6,2	12,6	10,7	8,7	9,1	12,3	12,7	12,8	11,7	10,3	12,0
от болезней системы кровообращения	364	622,5	619,7	647,8	723,9	752,9	719,4	703,8	651,8	600,2	592,9
от болезней органов дыхания	33,4	59,5	56,0	60,0	63,5	70,5	72,8	71,2	59,0	52,5	52,1
от болезней органов пищеварения	21,9	44,6	42,8	51,0	64,7	71,8	79,4	87,4	76,3	67,2	78,1
от болезней мочеполовой системы	7,5	9,3	9,9	7,7	7,4	9,3	7,7	6,0	8,3	5,9	6,2
от внешних причин смерти	149,3	330,0	285,9	303,9	322,9	326,3	312,3	308,5	257,3	224,1	205,9
из них от:											
от случайных отравлений алкоголем	11,7	77,1	59,4	70,2	74,9	68,9	64,8	65,7	52,8	31,2	33,0
от самоубийств	31,3	58,2	48,8	52,1	57,5	55,3	47,6	44,6	44,8	45,7	41,8
от убийств	22,3	46,1	44,7	43,5	44,8	49,7	47,4	46,9	33,6	31,2	25,8

Смертность по основным классам причин смерти в трудоспособном возрасте <sup>1)</sup>

	1990	1995	2000	2001	2002	2003	2004	2005	2006	2007	2008
	<b>Человек</b>										
<b>Умершие от всех причин</b>	<b>3686</b>	<b>6719</b>	<b>5440</b>	<b>5744</b>	<b>6257</b>	<b>6967</b>	<b>6832</b>	<b>6854</b>	<b>5905</b>	<b>5016</b>	<b>5027</b>
в том числе:											
от некоторых инфекционных и паразитарных болезней	53	107	132	131	166	181	178	196	203	144	186
из них от туберкулеза (всех форм)	44	79	123	118	148	163	173	181	175	118	147
от новообразований	649	628	573	577	530	613	569	560	529	551	561
из них злокачественных	637	616	563	562	515	600	560	550	526	543	548
от болезней эндокринной системы, расстройства питания и нарушения обмена веществ	20	42	33	17	27	31	37	25	24	20	17
из них от сахарного диабета	17	30	17	10	19	15	22	15	17	16	13
от психических расстройств и расстройств поведения	13	108	47	43	69	79	101	152	99	53	54
от болезней нервной системы	39	90	67	65	60	85	86	80	71	65	69
от болезней системы кровообращения	1050	1832	1459	1573	1774	2103	2046	2018	1777	1487	1488
от болезней органов дыхания	113	302	256	276	310	393	436	429	356	280	285
от болезней органов пищеварения	104	266	213	280	390	454	533	540	436	371	452
от болезней мочеполовой системы	41	54	43	42	31	44	44	34	38	20	21
от внешних причин смерти	1527	3018	2403	2523	2631	2643	2483	2453	2046	1782	1594
из них от:											
от случайных отравлений алкоголем	125	711	500	586	599	560	537	542	419	253	256
от самоубийств	335	569	408	456	500	464	388	362	380	366	343
от убийств	249	444	405	383	391	429	396	402	270	266	212
	<b>На 100 000 человек населения трудоспособного возраста</b>										
<b>Умершие от всех причин</b>	<b>480,3</b>	<b>964,7</b>	<b>806,6</b>	<b>859,2</b>	<b>945,8</b>	<b>1051,6</b>	<b>1035,1</b>	<b>1046,3</b>	<b>902,7</b>	<b>771,3</b>	<b>782,0</b>
в том числе:											
от некоторых инфекционных и паразитарных болезней	6,9	15,4	19,6	19,6	25,1	27,3	27,0	29,9	31,0	22,1	28,9
из них от туберкулеза (всех форм)	5,7	11,3	18,2	17,7	22,4	24,6	26,2	27,6	26,8	18,1	22,9
от новообразований	84,6	90,2	85,0	86,3	80,1	92,5	86,2	85,5	80,9	84,7	87,3
из них злокачественных	83,0	88,4	83,5	84,1	77,8	90,6	84,8	84,0	80,4	83,5	85,2
от болезней эндокринной системы, расстройства питания и нарушения обмена веществ	2,6	6,0	4,9	2,5	4,1	4,7	5,6	3,8	3,7	3,1	2,6
от болезней системы кровообращения	136,8	263,0	216,3	235,3	268,2	317,4	310,0	308,1	271,7	228,7	231,5
от болезней органов дыхания	14,7	43,4	38,0	41,3	46,9	59,3	66,1	65,5	54,4	43,1	44,3
от болезней органов пищеварения	13,6	38,2	31,6	41,9	59,0	68,5	80,8	82,4	66,7	57,0	70,3
от болезней мочеполовой системы	5,3	7,8	6,4	6,3	4,7	6,6	6,7	5,2	5,8	3,1	3,3
от внешних причин смерти	199,0	433,3	356,3	377,4	397,7	398,9	376,2	374,5	312,8	274,0	248,0
из них от:											
от случайных отравлений алкоголем	16,3	102,1	74,1	87,7	90,5	84,5	81,4	82,7	64,1	38,9	39,8
от самоубийств	43,7	81,7	60,5	68,2	75,6	70,0	58,8	55,3	58,1	56,3	53,4
от убийств	32,4	63,7	60,1	57,3	59,1	64,8	60,0	61,4	41,3	40,9	33,0

<sup>1)</sup> Мужчины в возрасте 16-59 лет, женщины - 16-54 года.

### Младенческая смертность

Годы	Умершие в возрасте до 1 года, чел			Умершие в возрасте до 1 года на 1 000 родившихся живыми		
	всего	мальчики	девочки	всего	мальчики	девочки
1970	453	261	192	27,6	30,9	23,9
1975	520	304	216	27,7	31,4	23,4
1980	458	250	208	22,3	23,5	20,7
1985	516	298	218	21,9	24,8	19,3
1990	283	168	115	16,5	18,8	14,0
1995	283	186	97	25,3	32,4	17,8
2000	128	55	73	13,0	10,9	15,2
2001	96	63	33	9,4	11,9	6,7
2002	120	69	51	10,9	12,2	9,6
2003	107	61	46	9,4	10,5	8,3
2004	99	58	41	8,6	9,9	7,3
2005	96	61	35	8,7	10,8	6,5
2006	76	39	37	7,0	7,0	7,0
2007	87	53	34	7,6	9,1	6,1
2008	77	38	39	6,6	6,5	6,7

### Младенческая смертность по основным классам причин смерти

	1970	1975	1980	1985	1990	1995	2000	2001	2002	2003	2004	2005	2006	2007	2008
	<b>Человек</b>														
<b>Умершие в возрасте до 1 года</b>															
<b>от всех причин</b>	<b>453</b>	<b>520</b>	<b>458</b>	<b>516</b>	<b>283</b>	<b>283</b>	<b>128</b>	<b>96</b>	<b>120</b>	<b>107</b>	<b>99</b>	<b>96</b>	<b>76</b>	<b>87</b>	<b>77</b>
в том числе:															
от некоторых инфекционных и паразитарных болезней	17	59	47	42	14	13	2	4	6	5	2	7	2	4	3
от болезней органов дыхания	179	230	202	130	25	18	7	6	5	4	3	4	-	2	2
от болезней органов пищеварения	34	8	3	4	2	-	-	1	-	-	2	-	-	-	-
от врожденных аномалий (пороков развития), деформаций и хромосомных нарушений	35	64	69	86	55	48	31	22	21	22	26	15	20	18	17
от отдельных состояний, возникших в перинатальном периоде	138	117	96	201	160	178	58	46	60	54	45	51	34	39	29
от внешних причин смерти	27	32	34	30	18	16	12	4	7	5	9	9	3	12	3
	<b>На 10 000 родившихся живыми</b>														
<b>Умершие в возрасте до 1 года</b>															
<b>от всех причин</b>	<b>276,1</b>	<b>277,3</b>	<b>223,1</b>	<b>219,3</b>	<b>165,1</b>	<b>252,8</b>	<b>129,8</b>	<b>93,7</b>	<b>109,4</b>	<b>93,8</b>	<b>86,2</b>	<b>86,6</b>	<b>69,8</b>	<b>76,4</b>	<b>65,9</b>
в том числе:															
от некоторых инфекционных и паразитарных болезней	10,3	31,2	22,7	17,9	8,2	11,6	2,0	3,9	5,5	4,4	1,7	6,3	1,8	3,5	2,6
от болезней органов дыхания	108,7	121,7	97,7	55,3	14,6	16,1	7,1	5,9	4,6	3,5	2,6	3,6	-	1,8	1,7
от болезней органов пищеварения	20,7	4,2	1,5	1,7	-	-	-	1,0	-	-	1,7	-	-	-	-
от врожденных аномалий (пороков развития), деформаций и хромосомных нарушений	21,3	33,9	33,4	36,6	32,1	42,9	31,4	21,5	19,1	19,3	22,6	13,5	18,4	15,8	14,6
от отдельных состояний, возникших в перинатальном периоде	83,8	61,9	46,4	85,4	93,4	159,0	58,8	44,9	54,7	47,3	39,2	46,0	31,2	34,2	24,8
от внешних причин смерти	16,4	16,9	16,4	12,8	10,5	14,3	12,2	3,9	6,4	4,4	7,8	8,1	2,8	10,5	2,6

## БРАКИ И РАЗВОДЫ

## Браки и разводы

Годы	Тыс		На 1 000 человек населения		Годы	Тыс		На 1 000 человек населения	
	браков	разводов	браков	разводов		браков	разводов	браков	разводов
1970	9,3	3,1	9,6	3,7	2002	7,5	6,2	7,3	6,1
1975	11,2	4,2	10,7	4,0	2003	7,8	5,5	7,7	5,5
1980	11,9	5,4	10,5	4,8	2004	6,2	4,9	6,2	4,9
1985	12,3	5,3	10,2	4,4	2005	7,4	4,4	7,5	4,5
1990	11,3	5,2	9,1	4,2	2006	7,5	4,7	7,7	4,8
1995	8,6	6,5	7,5	5,7	2007	8,4	5,0	8,7	5,2
2000	5,9	5,1	5,7	4,8	2008	7,7	5,3	8,0	5,5
2001	7,6	6,1	7,3	5,9					

Население в возрасте 16 лет и более по полу, возрастным группам и состоянию в браке  
(по данным переписи населения 2002 г.; на 1 000 человек соответствующего пола и возраста)

	Мужчины						Женщины					
	в том числе						в том числе					
	никогда не состоявшие в браке	состоявшие в браке	из них		вдовые	разошедшиеся	никогда не состоявшие в браке	состоявшие в браке	из них		вдовые	разошедшиеся
			в зарегистрированном браке	в незарегистрированном браке					в зарегистрированном браке	в незарегистрированном браке		
<b>Все население</b>	<b>275</b>	<b>611</b>	<b>524</b>	<b>87</b>	<b>28</b>	<b>81</b>	<b>195</b>	<b>540</b>	<b>464</b>	<b>76</b>	<b>151</b>	<b>110</b>
в том числе в возрасте, лет:												
16-17	987	4	1	3	0	0	972	20	6	14	0	0
18-19	962	32	16	16	0	1	859	134	70	64	0	2
20-24	713	268	175	93	0	13	515	448	312	136	3	30
25-29	352	581	445	136	1	61	222	672	532	140	10	92
30-34	188	695	565	130	3	109	120	714	600	114	22	140
35-39	131	734	625	109	8	123	83	717	625	92	41	156
40-44	99	763	671	92	12	122	62	718	643	75	60	157
45-49	73	785	704	81	20	118	54	693	627	66	94	156
50-54	49	805	735	70	31	110	51	642	586	56	152	151
55-59	37	804	734	70	53	102	46	572	521	51	227	151
60-64	37	780	711	69	98	80	39	463	423	40	369	125
65-69	29	754	697	57	151	63	40	385	353	32	475	96
70 лет и более	20	660	614	46	284	33	58	195	176	19	686	57

## МИГРАЦИЯ

Миграционный прирост населения <sup>1)</sup>

Годы	Тыс чел			На 10 000 человек населения		
	все население	городское население	сельское население	все население	городское население	сельское население
1970	10,9	10,5	0,4	112,5	174,0	11,1
1975	16,6	14,0	2,6	160,2	200,3	77,1
1980	10,5	10,1	0,4	93,1	124,5	13,5
1985	4,4	4,5	-0,1	36,6	50,1	-1,8
1990	-16,6	-8,2	-8,4	-133,5	-87,0	-280,0
1995	-20,2	-14,7	-5,5	-176,0	-169,6	-196,0
1996	-14,1	-7,8	-6,3	-125,8	-92,1	-228,7
1997	-18,2	-12,1	-6,1	-164,2	-145,2	-222,8
1998	-17,0	-11,8	-5,2	-156,2	-144,2	-193,3
1999	-17,5	-14,0	-3,5	-164,3	-173,6	-135,6
2000	-11,3	-8,9	-2,4	-107,6	-112,4	-92,9
2001	-9,6	-8,1	-1,5	-92,6	-104,3	-56,8
2002	-9,5	-8,6	-0,9	-93,0	-111,5	36,8
2003	-6,3	-5,7	-0,6	-62,2	-75,1	-23,1
2004	-5,7	-4,1	-1,6	-57,1	-53,9	-66,9
2005	-7,3	-5,5	-1,8	-73,8	-73,0	-76,2
2006	-7,8	-5,9	-1,8	-79,2	-80,1	-76,8
2007	-5,7	-4,0	-1,7	-58,4	-54,3	-71,2
2008	-9,1	-6,2	-2,9	-94,7	-85,6	-122,9

<sup>1)</sup> Знак (-) означает миграционную убыль населения.



### Миграция населения по потокам (человек)

	2003	2004	2005	2006	2007	2008
<b>Миграция - всего</b>						
Прибыло	16665	15970	15380	15697	16701	14127
Выбыло	22954	21688	22692	23462	22373	23246
<b>Внешняя миграция (для республики)</b>						
Прибыло	7663	6556	5786	5881	6963	5049
Выбыло	13952	12274	13098	13646	12635	14168
из нее:						
<b>межрегиональная</b>						
Прибыло	6758	6124	5334	5142	5014	4126
Выбыло	12520	11101	12043	12774	11893	13592
<b>международная</b>						
Прибыло	905	432	452	739	1949	923
Выбыло	1432	1173	1055	872	742	576
<b>Внутрирегиональная миграция</b>						
Прибыло	9002	9414	9594	9816	9738	9078
Выбыло	9002	9414	9594	9816	9738	9078

### Миграция населения по городам и районам (человек)

	Число прибывших						Число выбывших					
	2003	2004	2005	2006	2007	2008	2003	2004	2005	2006	2007	2008
<b>Республика Коми</b>	<b>16665</b>	<b>15970</b>	<b>15380</b>	<b>15697</b>	<b>16701</b>	<b>14127</b>	<b>22954</b>	<b>21688</b>	<b>22692</b>	<b>23462</b>	<b>22373</b>	<b>23246</b>
Сыктывкар	3070	3672	3715	3059	4200	4375	3577	3041	3011	3124	2710	2580
Воркута	3117	2979	2447	2393	2124	1153	6496	5497	5868	6144	5301	4833
Вуктыл	376	312	257	346	300	227	663	545	614	668	581	578
Инта	605	547	513	409	510	418	1702	1445	1644	1615	1453	2190
Печора	1363	1285	1290	1439	1334	1037	1554	1541	1721	1628	1656	1644
Сосногорск	690	732	677	682	639	496	832	1030	1016	997	1012	1037
Усинск	1355	838	848	1020	975	939	1320	1330	1425	1664	1511	1773
Ухта	2311	2381	2461	2626	2629	2327	2162	2075	2084	2196	2490	2464
<b>районы</b>												
Ижемский	213	152	111	149	156	110	271	311	366	367	432	449
Княжпогостский	207	239	147	288	310	232	649	679	656	728	728	678
Койгородский	87	106	82	100	119	100	160	215	234	185	193	184
Корткеросский	383	340	395	326	264	222	276	322	317	266	349	443
Прилузский	316	227	249	225	211	130	292	380	429	422	375	484
Сыктывдинский	432	402	503	916	836	646	564	473	472	397	422	403
Сысольский	251	245	264	249	211	193	201	271	251	297	312	394
Троицко-Печорский	259	264	261	409	384	294	453	520	491	562	539	537
Удорский	477	290	282	257	679	566	548	560	600	617	823	911
Усть-Вымский	567	509	487	416	451	383	658	712	737	742	734	718
Усть-Куломский	385	306	249	291	250	202	323	440	428	460	426	575
Усть-Цилемский	201	144	142	97	119	77	253	301	328	383	326	371

### Международная миграция (человек)

	1980	1985	1990	1995	2000	2001	2002	2003	2004	2005	2006	2007	2008
<b>Прибыло в Республику Коми - всего</b>	<b>17919</b>	<b>18799</b>	<b>12325</b>	<b>6722</b>	<b>1936</b>	<b>1127</b>	<b>1188</b>	<b>905</b>	<b>432</b>	<b>452</b>	<b>739</b>	<b>1949</b>	<b>923</b>
в том числе:													
из стран СНГ и Балтии	11866	13191	9006	6607	1880	1081	1140	851	400	409	694	1854	875
Азербайджан	206	409	405	269	162	23	45	36	14	16	24	476	163
Армения	72	80	28	102	23	20	33	18	1	5	8	174	53
Беларусь	1481	1249	1056	609	147	126	130	121	67	65	85	111	51
Грузия	140	119	124	156	42	24	18	9	5	7	4	19	12
Украина	5863	8259	5133	3831	1086	604	649	423	207	193	295	504	311
Казахстан	1334	1091	574	708	113	81	90	82	37	50	72	57	41
Молдавия	1700	1295	1003	338	131	104	73	42	24	18	46	78	64
из стран вне СНГ и Балтии	6053	5608	3319	115	56	46	48	54	32	43	45	95	48
Болгария	...	...	...	...	16	8	8	13	10	5	2	10	9
Германия	...	...	...	...	19	23	21	34	13	20	33	29	29
Израиль	...	...	...	...	6	3	4	3	4	3	4	2	3
<b>Выбыло из Республики Коми - всего</b>	<b>15117</b>	<b>18037</b>	<b>16185</b>	<b>4758</b>	<b>2040</b>	<b>1426</b>	<b>1458</b>	<b>1432</b>	<b>1173</b>	<b>1055</b>	<b>872</b>	<b>742</b>	<b>576</b>
в том числе:													
в страны СНГ и Балтии	10133	12816	10515	4002	1597	1037	986	939	698	782	746	631	465
Азербайджан	196	304	394	92	42	39	28	49	41	23	31	28	12
Армения	28	56	57	13	4	3	7	11	2	1	5	3	7
Беларусь	1627	1535	1159	663	448	315	292	245	177	214	235	170	133
Грузия	98	116	143	37	4	7	4	6	3	16	1	2	2
Украина	5025	8021	6479	2711	939	586	576	514	419	440	408	358	268
Казахстан	796	703	479	158	48	39	27	37	25	26	20	10	10
Молдавия	1352	1212	1069	196	66	22	22	41	13	25	10	13	11
в страны вне СНГ и Балтии	4984	5221	5670	756	443	389	472	493	475	273	126	111	111
Болгария	...	...	...	...	27	16	12	17	16	7	5	11	10
Германия	...	...	...	...	351	323	414	426	385	221	84	44	59
Израиль	...	...	...	...	19	15	12	6	8	5	3	9	3

### Численность вынужденных переселенцев и беженцев <sup>1)</sup> (человек)

	1995	2000	2001	2002	2003	2005	2006	Всего с начала регистрации (на 1 января 2009 г.) <sup>2)</sup>
<b>Всего</b>	<b>436</b>	<b>80</b>	<b>57</b>	<b>28</b>	<b>2</b>	<b>2</b>	<b>37</b>	<b>40</b>
из них ранее постоянно проживали на территории:								
Азербайджана	27	1	1	1	-	2	-	3
Армении	11	-	-	-	-	-	-	-
Грузии	33	1	-	-	-	-	-	-
Латвии	4	1	-	-	-	-	1	-
Литвы	4	1	-	-	-	-	-	-
Казахстана	61	27	27	7	1	-	13	19
Киргизии	40	-	2	1	-	-	2	1
Молдавии	20	5	-	-	-	-	-	-
России	140	30	17	-	1	-	10	7
Таджикистана	40	12	4	-	-	-	-	3
Туркменистана	15	-	-	-	-	-	-	-
Узбекистана	36	2	6	19	-	-	9	5
Украины	-	-	-	-	-	-	2	2
Эстонии	5	-	-	-	-	-	-	-

<sup>1)</sup> Граждане Российской Федерации и иностранные граждане, получившие соответствующий официальный статус в Управлении Федеральной миграционной службы России по Республике Коми; за 2004, 2007, 2008 гг. указанных граждан не было.

<sup>2)</sup> Без снятых с учета.

## МЕТОДОЛОГИЧЕСКИЕ ПОЯСНЕНИЯ

Первоисточником получения сведений о населении являются переписи населения.

**Перепись населения** - процесс сбора демографических, экономических и социальных данных, характеризующих каждого жителя страны или территории по состоянию на определенный момент времени. Последняя Всероссийская перепись населения на территории Российской Федерации проведена в 2002 году по состоянию на 0 часов 9 октября.

Распределение населения на городское и сельское производится по месту проживания, при этом городскими считаются населенные пункты, утвержденные законодательными актами в качестве городов и поселков городского типа. Все остальные населенные пункты считаются сельскими.

**Население наличное** - категория населения, объединяющая людей, находящихся на определенный момент времени в данном населенном пункте или на данной территории.

**Население постоянное** - категория населения, объединяющая людей, которые имеют обычное (постоянное) место жительства в данном населенном пункте или на данной территории.

В данных о численности населения по основным возрастным группам к населению моложе трудоспособного возраста отнесены дети и подростки до 16 лет; трудоспособного возраста - мужчины 16-59 лет, женщины 16-54 года; старше трудоспособного возраста - мужчины 60 лет и старше, женщины 55 лет и старше.

**Национальная принадлежность** при переписи населения указывалась в соответствии с Конституцией Российской Федерации (ст. 26) самими опрашиваемыми на основе самоопределения и записывались переписными работниками строго со слов опрашиваемых. При обработке материалов переписи ответы населения о национальной принадлежности были систематизированы в 142 национальности и 40 входящих в них этнических групп согласно Списку национального (этнического) состава населения Российской Федерации, разработанному Институтом этнологии и антропологии им. Н.Н. Миклухо-Маклая РАН и утвержденному решением Рабочей группы по подготовке итогов Всероссийской переписи населения 2002 г. к официальному опубликованию от 9 марта 2004 года.

Численность населения городов приведена без учета населенных пунктов, подчиненных администрациям городских поселений, в границах соответствующих лет.

**Оценка численности населения** - примерное определение числа жителей на территории или ее части; производится на основании итогов последней переписи населения, к которым ежегодно прибавляются числа родившихся и прибывших на данную территорию и вычитаются числа умерших и выбывших с данной территории.

**Среднегодовая численность населения** - средняя арифметическая из численностей на начало и конец соответствующего периода.

**Естественное движение населения** - обобщенное название совокупности рождений и смертей, изменяющих численность населения так называемым естественным путем. К естественному движению населения относятся также браки и разводы; хотя они не меняют численности населения непосредственно, но учитываются в том же порядке, что рождения и смерти.

Сведения о **рождениях, смертях, браках, разводах** получают на основании ежегодной статистической разработки данных, содержащихся в записях актов о рождении, смерти, заключении и расторжении брака, составляемых органами записи актов гражданского состояния. Начиная с 1997 г. данные о браках и разводах получают на основании отчетности органов ЗАГС. В число родившихся включены только родившиеся живыми.

Минимальный возраст вступления в брак в Российской Федерации установлен законом - 18 лет для мужчин и для женщин. В отдельных случаях, по решению местных органов власти, он может быть снижен, но не более чем на 2 года.

В соответствии с Федеральным законом «Об актах гражданского состояния» от 15 ноября 1997 г. №143-ФЗ государственная регистрация расторжения брака может производиться органом ЗАГС как по месту жительства супругов (одного из супругов), так и по месту государственной регистрации заключения брака, что приводит к завышению числа зарегистрированных разводов.

Общие показатели **естественного движения населения** используются, как правило, для оценки текущих изменений в развитии населения в целом, например, как составляющие при расчете его численности.

**Естественный прирост населения** - абсолютная величина разности между числами родившихся и умерших за определенный промежуток времени. Его величина может быть как положительной, так и отрицательной.

**Коэффициенты рождаемости и смертности общие** - отношение соответственно числа родившихся (живыми) и числа умерших в течение календарного года к среднегодовой численности населения. Исчисляются в промилле (на 1 000 человек населения).

**Коэффициент естественного прироста** - разность общих коэффициентов рождаемости и смертности.

**Коэффициенты брачности и разводимости общие** - отношение числа зарегистрированных в течение календарного года браков и разводов к среднегодовой численности населения. Исчисляются в промилле (на 1 000 человек населения).

**Коэффициент младенческой смертности** исчисляется как сумма двух составляющих, первая из которых - отношение числа умерших в возрасте до одного года из родившихся в том году, для которого вычисляется коэффициент, к общему числу родившихся в том же году, а вторая - отношение числа умерших в возрасте до одного года из родившихся в предыдущем году к общему числу родившихся в предыдущем году. Исчисляется в промилле (на 1 000 родившихся живыми).

Для развернутой (полной) характеристики демографической ситуации наряду с общими коэффициентами используются и специальные коэффициенты, приведенные ниже.

**Возрастные коэффициенты рождаемости** - отношение соответственно числа родившихся за год у женщин данной возрастной группы к среднегодовой численности женщин этого возраста по текущей оценке. При расчете коэффициента для возрастной группы до 20 лет в качестве знаменателя принята численность женщин в возрасте 15-19 лет. При вычислении коэффициента для возрастной группы 15-49 лет в числитель включены все родившиеся, включая родившихся у матерей в возрасте до 15 лет и 50 лет и старше.

**Суммарный коэффициент рождаемости** - сумма возрастных коэффициентов рождаемости, рассчитанных для возрастных групп в интервале 15-49 лет. Этот коэффициент показывает, сколько в среднем детей родила бы одна женщина на протяжении всего репродуктивного периода (т.е. от 15 до 50 лет) при сохранении повозрастной рождаемости на уровне того года, для которого вычисляется показатель. Его величина, в отличие от общего коэффициента рождаемости, не зависит от возрастного состава населения и характеризует средний уровень рождаемости в данном календарном году.

**Ожидаемая продолжительность жизни при рождении** - число лет, которое в среднем предстояло бы прожить человеку из поколения родившихся при условии, что на протяжении всей жизни этого поколения повозрастная смертность останется на уровне того года, для которого вычислен показатель.

**Возрастные коэффициенты смертности** - рассчитываются как отношение числа умерших в данном возрасте в течение календарного года к среднегодовой численности лиц данного возраста по текущей оценке. Эти коэффициенты характеризуют средний уровень смертности в каждой возрастной группе в календарном году.

Источником информации о **причинах смерти** являются записи в медицинских свидетельствах о смерти, составляемых врачом относительно заболевания, внешних причин смерти - несчастного случая, убийства, самоубийства и другого внешнего воздействия (повреждения в результате действий, предусмотренных законом, повреждения без уточнения их случайного или преднамеренного характера, повреждения в результате военных действий), послуживших причиной смерти.

Разработка актов на умерших по причинам смерти до 1999 г. производилась применительно к Краткой номенклатуре причин смерти 1981 г., основанной на Международной статистической классификации болезней, травм и причин смерти (IX пересмотр Всемирной организации здравоохранения 1975 г.), с 1999 г. - по Краткой номенклатуре причин смерти 1997 г., основанной на Международной статистической классификации болезней и проблем, связанных со здоровьем (X пересмотр Всемирной организации здравоохранения 1989 г.).

**Коэффициенты смертности по причинам смерти** - отношение числа умерших от указанных причин смерти к среднегодовой численности населения по текущей оценке. В отличие от общих коэффициентов смертности они рассчитаны не на 1 000 человек, а на 100 000 человек населения.

Данные о **миграции** населения республики между регионами Российской Федерации и странами СНГ, Балтии и странами дальнего зарубежья получены в результате разработки поступающих от территориальных органов Федеральной миграционной службы первичных документов статистического учета прибытия и убытия, которые составляются при регистрации и снятии с регистрационного учета населения по месту жительства.

Понятия «прибывшие» и «выбывшие» характеризуют миграцию с некоторой условностью, так как одно и то же лицо может в течение года менять место постоянного жительства не один раз.

Информация о **вынужденных переселенцах и беженцах** публикуется по данным миграционной службы Республики Коми. Численность вынужденных переселенцев и беженцев за год равна числу лиц, получивших в течение года соответствующий официальный статус, к которому прибавляется число имеющих статус и прибывших из других районов страны и вычитается число снятых с учета из получивших статус в течение данного года.

**Беженец** - лицо, которое не является гражданином Российской Федерации и которое в силу вполне обоснованных опасений стать жертвой преследований по признаку расы, вероисповедания, гражданства, национальности, принадлежности к определенной социальной группе или политических убеждений находится вне страны своей гражданской принадлежности и не может пользоваться защитой этой страны или не желает пользоваться такой защитой вследствие таких опасений; или, не имея определенного гражданства и находясь вне страны своего прежнего обычного местожительства в результате подобных событий, не может или не желает вернуться в нее вследствие таких опасений (Федеральный закон Российской Федерации от 28 июня 1997 г. №95-ФЗ «О внесении изменений и дополнений в Закон Российской Федерации «О беженцах»).

**Вынужденный переселенец** - гражданин Российской Федерации, покинувший место жительства вследствие совершенного в отношении его или членов его семьи насилия или преследования в иных формах либо вследствие реальной опасности подвергнуться преследованию по признаку расовой или национальной принадлежности, вероисповедания, языка, а также по признаку принадлежности к определенной социальной группе или политических убеждений, ставших поводами для проведения враждебных кампаний в отношении конкретного лица или группы лиц, массовых нарушений общественного порядка (Федеральный закон Российской Федерации от 28 декабря 1995 г. №202-ФЗ «О внесении изменений и дополнений в Закон Российской Федерации «О вынужденных переселенцах»).

## V. ТРУД

Раздел содержит данные о численности и составе экономически активного населения, занятых и безработных, трудоустройстве населения, движении численности работников, об условиях труда и травматизме на производстве.

Более подробная информация по статистике труда содержится в сборнике Комистата «Труд и занятость в Республике Коми. 2009».

### ЗАНЯТОСТЬ И БЕЗРАБОТИЦА

#### Численность экономически активного населения, занятых и безработных

(тысяч человек)

	1992	1995	2000	2001	2002	2003	2004	2005	2006	2007	2008
<b>Численность экономически активного населения</b> <sup>1)</sup> - всего	<b>682,4</b>	<b>611,8</b>	<b>547,8</b>	<b>549,6</b>	<b>536,2</b>	<b>549,7</b>	<b>531,4</b>	<b>547,0</b>	<b>547,3</b>	<b>547,2</b>	<b>569,8</b>
Мужчины	369,7	317,3	283,6	287,7	278,1	286,3	273,6	274,2	274,0	278,3	290,7
Женщины	312,6	294,6	264,2	261,9	258,1	263,5	257,8	272,8	273,3	269,0	279,0
в том числе:											
занятые в экономике - всего	656,3	545,3	481,9	473,8	486,8	484,3	465,5	483,9	479,7	492,3	528,2
мужчины	357,5	284,6	253,0	249,1	251,8	250,8	245,5	243,9	236,4	249,1	268,0
женщины	298,9	260,6	228,9	224,6	235,0	233,5	220,1	240,0	243,3	243,2	260,1
безработные - всего	26,1	66,6	65,9	75,8	49,3	65,4	65,9	63,1	67,6	54,9	41,6
мужчины	12,3	32,6	30,6	38,6	26,3	35,4	28,1	30,3	37,7	29,2	22,7
женщины	13,8	34,0	35,3	37,2	23,0	29,9	37,7	32,8	30,0	25,8	18,9
<b>Численность экономически неактивного населения</b> <sup>1)</sup> - всего	<b>200,0</b>	<b>244,0</b>	<b>267,9</b>	<b>261,0</b>	<b>271,0</b>	<b>253,7</b>	<b>270,3</b>	<b>251,0</b>	<b>245,0</b>	<b>238,0</b>	<b>209,5</b>
Мужчины	75,7	106,4	113,1	105,5	112,6	101,6	112,9	109,7	106,5	98,3	82,6
Женщины	124,3	137,6	154,7	155,5	158,5	152,2	157,4	141,2	138,5	139,7	126,9
<b>Численность безработных граждан, состоящих на регистрационном учете в учреждениях государственной службы занятости (на конец года)</b> <sup>2)</sup> - всего	<b>8,1</b>	<b>35,7</b>	<b>15,8</b>	<b>17,5</b>	<b>16,0</b>	<b>15,8</b>	<b>18,3</b>	<b>15,9</b>	<b>13,6</b>	<b>12,6</b>	<b>12,1</b>
Мужчины	2,6	14,3	4,8	6,0	5,6	5,7	6,7	5,9	5,1	4,8	5,0
Женщины	5,5	21,4	11,0	11,5	10,4	10,1	11,6	10,0	8,5	7,8	7,0
из них - безработные, которым назначено пособие по безработице - всего	3,9	30,6	11,8	14,7	13,9	13,6	15,9	14,2	12,1	10,2	10,2
мужчины	0,7	12,7	3,8	5,0	4,8	4,9	5,8	5,3	4,5	3,8	4,3
женщины	3,2	17,9	8,0	9,7	9,1	8,7	10,1	8,9	7,6	6,4	5,9

<sup>1)</sup> По материалам выборочных обследований населения по проблемам занятости: 1992 г., 1995 г. - на конец октября, 2000-2008 гг. - в среднем за год.

<sup>2)</sup> По данным Управления Республики Коми по занятости населения.



**Уровень экономической активности населения, уровень занятости  
и уровень безработицы <sup>1)</sup>**  
(в процентах)

	Уровень экономической активности населения (экономически активное население к численности населения соответствующей возрастной группы)		Уровень занятости населения (занятое население к численности населения соответствующей возрастной группы)		Уровень безработицы населения (безработные к численности экономически активного населения соответствующей возрастной группы)		Уровень зарегистрированной безработицы (зарегистрированные безработные к численности экономически активного населения)
	в возрасте 15-72 года	в трудоспособном возрасте <sup>2)</sup>	в возрасте 15-72 года	в трудоспособном возрасте <sup>2)</sup>	в возрасте 15-72 года	в трудоспособном возрасте <sup>2)</sup>	
<b>Всего</b>							
1992	77,3	86,9	74,4	83,5	3,8	3,9	1,2
1995	71,5	82,1	63,7	73,0	10,9	11,1	5,8
1996	71,1	83,0	63,5	73,9	10,7	10,9	5,1
1997	69,0	79,4	59,3	68,0	14,1	14,3	6,6
1998	66,0	76,6	54,2	62,2	18,0	18,8	6,7
1999	70,1	81,0	58,4	67,7	16,7	16,4	4,4
2000	67,2	77,2	59,1	68,2	12,0	11,6	2,9
2001	67,8	78,1	58,4	67,2	13,8	14,0	3,2
2002	66,4	75,3	60,3	68,4	9,2	9,1	3,0
2003	68,4	77,2	60,3	67,7	11,9	12,3	2,9
2004	66,3	74,5	58,1	65,3	12,4	12,3	3,4
2005	68,5	77,1	60,6	68,0	11,5	11,8	2,9
2006	69,1	77,7	60,5	68,1	12,4	12,4	2,5
2007	69,7	78,2	62,7	70,2	10,0	10,3	2,3
2008	73,1	81,4	67,8	75,4	7,3	7,3	2,2
<b>Мужчины</b>							
1992	83,0	89,2	80,3	86,3	3,3	3,3	0,7
1995	74,9	81,2	67,2	72,6	10,3	10,6	4,5
1996	75,1	82,4	69,3	75,9	7,6	7,8	3,9
1997	72,4	80,3	61,4	68,0	15,3	15,3	5,1
1998	72,0	79,5	61,1	67,1	15,2	15,5	4,9
1999	74,4	81,7	62,4	68,8	16,2	15,8	2,6
2000	71,5	79,3	63,8	71,0	10,8	10,4	1,7
2001	73,2	81,1	63,4	70,3	13,4	13,3	2,1
2002	71,2	78,0	64,5	70,8	9,5	9,2	2,0
2003	73,8	81,0	64,7	70,7	12,4	12,7	2,0
2004	70,8	76,5	63,5	68,6	10,3	10,3	2,5
2005	71,4	77,4	63,5	68,8	11,1	11,1	2,2
2006	72,0	78,4	62,1	67,4	13,7	14,0	3,1
2007	73,9	80,1	66,1	71,6	10,5	10,6	1,7
2008	77,9	82,6	71,8	76,3	7,8	7,7	1,7
<b>Женщины</b>							
1992	71,5	84,1	68,4	80,3	4,4	4,6	1,8
1995	68,2	83,2	60,3	73,4	11,5	11,7	7,3
1996	67,3	83,8	57,8	71,7	14,0	14,4	6,4
1997	65,8	78,5	57,3	68,1	12,8	13,3	8,2
1998	60,3	73,3	47,5	56,7	21,2	22,7	8,7
1999	66,1	80,2	54,6	66,5	17,3	17,2	6,4
2000	63,1	75,0	54,6	65,2	13,4	13,0	4,2
2001	62,7	75,1	53,8	64,1	14,2	14,7	4,4
2002	62,0	72,5	56,4	65,9	8,9	9,0	4,0
2003	63,4	73,2	56,2	64,6	11,3	11,8	3,8
2004	62,1	72,3	53,0	61,8	14,6	14,5	4,5
2005	65,9	76,8	58,0	67,2	12,0	12,5	3,7
2006	66,4	77,0	59,1	68,8	11,0	10,7	1,9
2007	65,8	76,3	59,5	68,6	9,6	10,0	2,9
2008	68,7	80,1	64,1	74,5	6,8	6,9	2,5

<sup>1)</sup> По материалам выборочных обследований населения по проблемам занятости. Уровень зарегистрированной безработицы рассчитан на основе данных Управления Республики Коми по занятости населения, на конец года.

<sup>2)</sup> Мужчины в возрасте 16-59 лет, женщины - 16-54 года.

Среднегодовая численность занятых в экономике <sup>1)</sup>

Годы	Тыс чел	Годы	Тыс чел	Годы	Тыс чел
1940	64,2	1995	532,0	2002	463,9
1950	233,1	1996	500,1	2003	468,9
1960	367,1	1997	494,7	2004	473,5
1970	507,8	1998	469,9	2005	474,9
1980	628,6	1999	461,1	2006	475,4
1985	664,3	2000	459,9	2007	476,1
1990	675,8	2001	466,4	2008	475,4

<sup>1)</sup> Здесь и далее данные рассчитаны на основе сведений, полученных из различных источников информации (см. методологическое пояснение), с 1999 г. - с учетом занятых в личном подсобном хозяйстве, с 2003 г. - с учетом занятых в организациях без официального оформления и помогающих членов семей, работающих в организациях (с регистрацией или без регистрации деятельности).

## Среднегодовая численность занятых в экономике по формам собственности

	1995	2000	2001	2002	2003	2004	2005	2006	2007	2008
	<b>Тысяч человек</b>									
<b>Всего в экономике</b>	<b>532,0</b>	<b>459,9</b>	<b>466,4</b>	<b>463,9</b>	<b>468,9</b>	<b>473,5</b>	<b>474,9</b>	<b>475,4</b>	<b>476,1</b>	<b>475,4</b>
в том числе по формам собственности:										
государственная, муниципальная	295,2	222,2	217,7	221,5	218,3	212,2	208,4	199,2	195,2	189,4
частная	142,3	115,7	135,1	152,7	172,3	194,8	207,6	222,2	226,1	244,8
собственность общественных организаций	1,2	2,2	2,0	1,9	1,6	1,7	1,6	1,7	1,7	2,2
смешанная российская	88,3	110,6	94,1	64,1	40,8	32,1	24,8	25,3	23,8	13,1
иностранная, совместная российская и иностранная	5,0	9,1	17,5	23,7	35,8	32,8	32,5	27,0	29,3	25,9
	<b>В процентах к итогу</b>									
<b>Всего в экономике</b>	<b>100</b>	<b>100</b>	<b>100</b>	<b>100</b>	<b>100</b>	<b>100</b>	<b>100</b>	<b>100</b>	<b>100</b>	<b>100</b>
в том числе по формам собственности:										
государственная, муниципальная	55,5	48,3	46,7	47,8	46,6	44,8	43,9	41,9	41,0	39,8
частная	26,7	25,2	29,0	32,9	36,8	41,1	43,7	46,7	47,5	51,5
собственность общественных организаций	0,3	0,5	0,4	0,4	0,3	0,4	0,3	0,4	0,3	0,5
смешанная российская	16,6	24,1	20,2	13,8	8,7	6,8	5,2	5,3	5,0	2,8
иностранная, совместная российская и иностранная	0,9	1,9	3,7	5,1	7,6	6,9	6,9	5,7	6,2	5,4

Среднегодовая численность занятых в экономике по видам экономической деятельности в 1998-2004 гг.  
(тысяч человек)

	1998	1999	2000	2001	2002	2003	2004
<b>Всего в экономике</b>	<b>469,9</b>	<b>461,1</b>	<b>459,9</b>	<b>466,4</b>	<b>463,9</b>	<b>468,9</b>	<b>473,5</b>
Сельское хозяйство, охота и лесное хозяйство	52,5	48,5	49,8	46,2	46,7	46,9	46,3
Рыболовство, рыболовство	0,3	0,3	0,4	0,3	0,3	0,3	0,2
Добыча полезных ископаемых	47,3	44,0	43,5	47,3	43,8	42,4	39,5
Обрабатывающие производства	43,2	43,3	45,1	42,3	39,9	40,5	40,3
Производство пищевых продуктов, включая напитки	6,2	6,6	7,6	5,8	5,5	5,9	5,8
Текстильное и швейное производство	3,3	3,6	4,1	3,6	3,5	3,9	3,6
Производство кожи, изделий из кожи и производство обуви	0,4	0,3	0,4	0,3	0,4	0,6	0,5
Обработка древесины и производство изделий из дерева	9,0	10,3	10,3	11,3	11,9	10,1	11,2
Целлюлозно-бумажное производство; издательская и полиграфическая деятельность	6,9	6,7	7,0	7,2	6,7	6,8	6,9
Производство нефтепродуктов	1,7	1,5	1,3	1,2	1,0	1,0	0,9
Химическое производство	1,1	1,0	1,1	1,1	1,1	1,1	1,1
Производство прочих неметаллических минеральных продуктов	4,6	4,2	3,8	3,4	3,0	2,4	1,9
Металлургическое производство и производство готовых металлических изделий	0,7	0,6	0,6	0,8	0,7	1,1	1,0
Производство машин и оборудования	7,1	6,2	6,4	5,5	4,6	4,8	4,5
Производство электрооборудования, электронного и оптического оборудования	1,3	1,2	1,1	0,9	0,8	0,5	0,4
Производство и распределение электроэнергии, газа и воды	20,7	20,6	20,0	19,7	20,5	21,6	28,2
Строительство	32,1	30,2	30,1	31,9	30,4	34,4	34,0
Оптовая и розничная торговля; ремонт автотранспортных средств, мотоциклов, бытовых изделий и предметов личного пользования	42,3	37,5	40,2	44,5	44,0	46,7	45,9
Гостиницы и рестораны	5,2	6,6	4,8	4,4	5,0	4,7	4,9
Транспорт и связь	50,7	49,0	50,8	50,8	51,2	51,5	51,6
Финансовая деятельность	5,4	5,5	5,5	5,8	5,6	5,7	5,8
Операции с недвижимым имуществом, аренда и предоставление услуг	30,8	29,5	31,2	33,4	33,4	33,7	33,7
Государственное управление и обеспечение военной безопасности; обязательное социальное обеспечение	30,2	30,5	30,9	30,4	31,5	31,9	33,3
Образование	56,6	58,4	55,3	54,9	56,8	55,3	55,2
Здравоохранение и предоставление социальных услуг	37,7	38,6	37,5	38,0	37,8	38,5	38,0
Предоставление прочих коммунальных, социальных и персональных услуг	14,9	18,6	14,8	16,4	17,1	14,9	16,5

**Среднегодовая численность занятых в экономике  
по видам экономической деятельности**

	2005		2006		2007		2008	
	тыс чел	в процен- тах к итогу	тыс чел	в процен- тах к итогу	тыс чел	в процен- тах к итогу	тыс чел	в процен- тах к итогу
<b>Всего в экономике</b>	<b>474,9</b>	<b>100</b>	<b>475,4</b>	<b>100</b>	<b>476,1</b>	<b>100</b>	<b>475,4</b>	<b>100</b>
Сельское хозяйство, охота и лесное хозяйство	46,3	9,7	43,4	9,1	41,4	8,7	40,7	8,6
Рыболовство, рыбоводство	0,2	0,0	0,2	0,0	0,2	0,0	0,2	0,0
Добыча полезных ископаемых	34,0	7,2	32,5	6,8	32,2	6,8	30,7	6,5
Обрабатывающие производства	41,4	8,7	42,6	9,0	43,1	9,0	42,4	8,9
Производство пищевых продуктов, включая напитки	5,9	1,2	5,9	1,2	6,3	1,3	6,2	1,3
Текстильное и швейное производство	3,8	0,8	3,6	0,8	3,6	0,8	3,5	0,7
Производство кожи, изделий из кожи и производство обуви	0,3	0,1	0,4	0,1	0,4	0,1	0,3	0,1
Обработка древесины и производство изделий из дерева	12,0	2,5	12,0	2,5	11,9	2,5	11,9	2,5
Целлюлозно-бумажное производство; издательская и полиграфическая деятельность	6,7	1,4	6,8	1,4	6,7	1,4	6,5	1,4
Производство нефтепродуктов	1,0	0,2	0,9	0,2	0,9	0,2	0,9	0,2
Химическое производство	1,2	0,3	1,3	0,3	1,5	0,3	1,6	0,3
Производство прочих неметаллических минеральных продуктов	2,0	0,4	1,8	0,4	1,9	0,4	2,1	0,4
Металлургическое производство и производство готовых металлических изделий	1,2	0,3	1,7	0,4	1,5	0,3	1,4	0,3
Производство машин и оборудования	4,6	1,0	4,4	0,9	4,3	0,9	3,9	0,8
Производство электрооборудования, электронного и оптического оборудования	0,6	0,1	0,4	0,1	0,5	0,1	0,6	0,1
Производство и распределение электроэнергии, газа и воды	23,4	4,9	23,3	4,9	22,7	4,8	22,3	4,7
Строительство	33,4	7,0	34,2	7,2	35,4	7,4	35,6	7,5
Оптовая и розничная торговля; ремонт автотранспортных средств, мотоциклов, бытовых изделий и предметов личного пользования	45,2	9,5	45,5	9,6	45,6	9,6	47,4	10,0
Торговля автотранспортными средствами и мотоциклами, их техническое обслуживание и ремонт	4,7	1,0	4,5	0,9	4,5	0,9	4,5	0,9
Оптовая торговля, включая торговлю через агентов, кроме торговли автотранспортными средствами и мотоциклами	10,6	2,2	10,9	2,3	10,7	2,3	11,0	2,3
Розничная торговля, кроме торговли автотранспортными средствами и мотоциклами; ремонт бытовых изделий и предметов личного пользования	29,9	6,3	30,1	6,3	30,3	6,4	31,9	6,7
Гостиницы и рестораны	5,7	1,2	6,3	1,3	6,2	1,3	6,0	1,3
Транспорт и связь	53,7	11,3	53,7	11,3	53,8	11,3	53,5	11,3
Связь	8,3	1,7	8,8	1,9	8,9	1,9	8,7	1,8
Финансовая деятельность	6,1	1,3	6,4	1,3	6,6	1,4	6,7	1,4
Операции с недвижимым имуществом, аренда и предоставление услуг	34,8	7,3	36,0	7,6	37,3	7,8	39,6	8,3
Государственное управление и обеспечение военной безопасности; обязательное социальное обеспечение	35,7	7,5	36,0	7,6	36,5	7,7	37,0	7,8
Образование	55,0	11,6	54,5	11,5	53,5	11,2	51,6	10,9
Здравоохранение и предоставление социальных услуг	38,7	8,1	39,2	8,2	39,2	8,2	38,9	8,2
Предоставление прочих коммунальных, социальных и персональных услуг	21,3	4,5	21,7	4,6	21,9	4,6	22,2	4,7



**Распределение численности занятых в экономике  
по видам экономической деятельности и полу<sup>1)</sup> в 2008 г.**  
(по основному месту работы; в среднем за год; в процентах к итогу)

	Всего	Мужчины	Женщины	Распределение по полу	
				мужчины	женщины
<b>Всего в экономике</b>	<b>100</b>	<b>100</b>	<b>100</b>	<b>51</b>	<b>49</b>
Сельское хозяйство, охота и лесное хозяйство	6	8	3	71	29
Добыча полезных ископаемых	8	12	3	78	22
Обрабатывающие производства	9	10	7	60	40
Производство и распределение электроэнергии, газа и воды	5	7	4	66	34
Строительство	8	11	4	77	23
Оптовая и розничная торговля, ремонт автотранспортных средств, мотоциклов, бытовых изделий и предметов личного пользования	13	8	17	33	67
Гостиницы и рестораны	3	1	4	25	75
Транспорт и связь	11	15	6	71	29
Финансовая деятельность	2	1	3	31	69
Операции с недвижимым имуществом, аренда и предоставление услуг	8	9	7	57	43
Государственное управление и обеспечение военной безопасности, обязательное социальное обеспечение	9	11	7	63	37
Образование	9	2	15	13	87
Здравоохранение и предоставление социальных услуг	8	1	14	8	92
Предоставление прочих коммунальных, социальных и персональных услуг	1	2	5	34	66

<sup>1)</sup> По материалам выборочного обследования населения по проблемам занятости.

**Распределение численности  
занятых в экономике по группам занятий и полу<sup>1)</sup> в 2008 г.**  
(по основному месту работы; в среднем за год; в процентах к итогу)

	Всего	Мужчины	Женщины	Распределение по полу	
				мужчины	женщины
<b>Всего в экономике</b>	<b>100</b>	<b>100</b>	<b>100</b>	<b>51</b>	<b>49</b>
Руководители всех уровней, включая руководителей учреждений, организаций и предприятий	9	10	9	53	47
Специалисты высшего уровня квалификации	16	9	23	29	71
Специалисты среднего уровня квалификации	15	11	20	37	63
Работники, занятые подготовкой информации, оформлением документации, учетом и обслуживанием	3	1	5	18	82
Работники сферы обслуживания, жилищно-коммунального хозяйства, торговли и родственных видов деятельности	13	8	19	31	69
Квалифицированные работники сельского, лесного, охотничьего хозяйств, рыбоводства и рыболовства	1	2	1	63	37
Квалифицированные рабочие промышленных предприятий, художественных промыслов, строительства, транспорта, связи, геологии и разведки недр	15	23	6	81	19
Операторы, аппаратчики, машинисты установок и машин, слесари-сборщики	17	27	6	81	19
Неквалифицированные рабочие	10	9	12	42	58

<sup>1)</sup> По материалам выборочного обследования населения по проблемам занятости.

**Среднесписочная численность работников организаций  
по видам экономической деятельности**  
(тысяч человек)

	2005	2006	2007	2008
<b>Всего</b>	<b>395,2</b>	<b>394,7</b>	<b>398,7</b>	<b>394,1</b>
Сельское хозяйство, охота и лесное хозяйство	23,9	21,8	19,4	18,5
Сельское хозяйство, охота и предоставление услуг в этих областях	8,3	7,5	6,9	6,6
Лесное хозяйство и предоставление услуг в этой области	15,6	14,3	12,5	12,0
Рыболовство, рыбоводство	0,2	0,1	0,2	0,1
Добыча полезных ископаемых	32,5	30,6	30,6	29,3
Добыча топливно-энергетических полезных ископаемых	31,4	29,5	29,4	28,1
Добыча каменного угля	13,6	11,9	10,9	10,4
Добыча сырой нефти и природного газа, предоставление услуг в этих областях	17,9	17,6	18,5	17,7
Добыча полезных ископаемых, кроме топливно-энергетических	1,1	1,1	1,2	1,3
Добыча металлических руд	0,7	0,6	0,7	0,7
Обрабатывающие производства	32,3	31,8	33,2	31,9
Производство пищевых продуктов, включая напитки	4,2	4,2	4,2	4,1
Текстильное и швейное производство	2,0	1,9	1,9	1,7
Обработка древесины и производство изделий из дерева, кроме производства мебели	9,4	8,7	9,5	9,3
Целлюлозно-бумажное производство, издательская и полиграфическая деятельность	5,8	5,9	5,9	5,7
Производство целлюлозы, древесной массы, бумаги, картона и изделий из них	4,7	4,7	4,8	4,7
Издательская и полиграфическая деятельность	1,1	1,2	1,2	1,1
Производство нефтепродуктов	1,0	0,9	0,9	0,8
Производство прочих неметаллических минеральных продуктов	1,9	1,8	1,9	2,1
Производство готовых металлических изделий	1,1	1,1	1,3	1,1
Производство машин и оборудования	3,9	3,8	3,6	2,9
Производство и распределение электроэнергии, газа и воды	22,2	21,4	20,2	19,9
Производство, передача и распределение электроэнергии, газа, пара и горячей воды	19,1	18,3	17,4	17,3
Производство, передача и распределение электроэнергии	6,6	6,6	6,6	6,6
Производство, передача и распределение пара и горячей воды (тепловой энергии)	11,2	10,7	9,7	9,7
Сбор, очистка и распределение воды	3,2	3,1	2,8	2,6
Строительство	26,7	27,2	28,0	28,3
Оптовая и розничная торговля, ремонт автотранспортных средств, мотоциклов, бытовых изделий и предметов личного пользования	24,9	28,4	30,8	30,9
Оптовая торговля, включая торговлю через агентов, кроме торговли автотранспортными средствами и мотоциклами	8,5	9,2	9,0	9,2
Розничная торговля, кроме торговли автотранспортными средствами и мотоциклами; ремонт бытовых изделий и предметов личного пользования	14,3	16,9	19,2	19,1
Гостиницы и рестораны	4,3	4,8	5,6	5,3
Транспорт и связь	48,4	47,8	47,8	47,7
Деятельность сухопутного транспорта	28,6	28,0	27,3	26,5
Деятельность железнодорожного транспорта	13,7	13,4	12,8	12,1
Деятельность автомобильного транспорта	9,3	8,9	8,8	9,0
Транспортирование по трубопроводам	5,6	5,8	5,7	5,5
Деятельность водного транспорта	0,8	0,8	0,8	0,8
Деятельность воздушного транспорта	1,2	1,2	1,2	1,3
Вспомогательная и дополнительная транспортная деятельность	9,4	9,4	10,1	11,0
Связь	8,3	8,4	8,3	8,0
Деятельность в области электросвязи	5,4	5,3	5,2	4,8
Финансовая деятельность	5,7	5,8	6,1	6,3
Операции с недвижимым имуществом, аренда и предоставление услуг	30,6	33,0	34,7	35,9
Операции с недвижимым имуществом	11,3	11,6	11,7	11,3
Научные исследования и разработки	2,2	2,3	2,3	2,2
Государственное управление и обеспечение военной безопасности, обязательное социальное обеспечение	35,5	34,8	36,5	37,0
Образование	52,9	51,8	50,7	48,5
Дошкольное и начальное общее образование	19,0	18,8	19,1	19,1
Основное общее, среднее (полное) общее, начальное и среднее профессиональное образование	29,3	28,3	27,2	25,1
Высшее профессиональное образование	4,1	4,2	4,1	4,0
Здравоохранение и предоставление социальных услуг	37,9	38,3	38,3	37,7
Деятельность в области здравоохранения	31,2	31,6	31,2	30,9
Предоставление прочих коммунальных, социальных и персональных услуг	17,1	17,1	16,7	16,7
Удаление сточных вод, отходов и аналогичная деятельность	5,1	5,2	5,1	5,2
Деятельность по организации отдыха и развлечений, культуры и спорта	9,5	9,6	9,4	9,3
Предоставление персональных услуг	1,6	1,5	1,5	1,6

**Распределение численности занятых в экономике по возрастным группам <sup>1)</sup>**  
(в процентах к итогу)

	Занято в экономике - всего	В том числе в возрасте, лет							Средний возраст занятых в экономике, лет
		15-19	20-24	25-29	30-49	50-54	55-59	60-72	
<b>Всего</b>									
1992	100	3,4	9,2	14,0	56,6	9,9	4,3	2,6	37
1995	100	3,2	10,2	12,7	62,3	5,1	3,9	2,6	37
2000	100	1,2	11,8	13,9	58,9	8,6	3,0	2,5	38
2001	100	1,9	12,0	13,8	57,8	9,2	2,4	2,8	38
2002	100	2,1	10,2	13,2	58,1	10,4	3,1	2,9	38
2003	100	3,0	11,2	13,1	56,6	9,2	3,5	3,5	38
2004	100	2,8	11,9	13,3	56,4	9,3	3,4	2,7	38
2005	100	2,9	10,8	14,2	55,7	10,1	4,1	2,4	39
2006	100	2,4	11,5	13,5	54,2	10,8	4,7	2,9	38
2007	100	1,9	11,8	14,6	53,2	10,6	5,4	2,5	38
2008	100	2,1	11,9	13,1	53,2	11,0	5,8	3,0	39
<b>Мужчины</b>									
1992	100	3,1	9,8	14,5	56,0	9,8	4,6	2,2	37
1995	100	3,6	10,6	12,9	61,3	4,7	3,9	3,0	36
2000	100	1,1	13,0	15,1	58,0	8,8	2,0	1,9	37
2001	100	2,2	12,9	14,2	57,5	8,0	2,3	3,0	37
2002	100	2,4	11,5	13,5	58,3	9,0	2,9	2,4	37
2003	100	4,6	10,9	14,4	54,9	8,6	3,7	2,8	37
2004	100	3,1	12,7	14,6	54,9	8,4	3,3	3,1	37
2005	100	2,5	11,8	15,2	55,2	9,2	3,3	2,6	38
2006	100	2,4	12,4	14,0	53,1	10,3	5,2	2,6	38
2007	100	2,3	12,5	15,6	52,8	10,6	3,9	2,2	37
2008	100	2,8	13,1	13,1	51,8	10,6	5,8	2,9	38
<b>Женщины</b>									
1992	100	3,7	8,5	13,4	57,4	10,0	3,9	3,1	37
1995	100	2,6	9,7	12,5	63,4	5,5	3,9	2,3	37
2000	100	1,4	10,3	12,5	60,2	8,4	4,0	3,2	39
2001	100	1,6	11,1	13,5	58,3	10,5	2,6	2,5	38
2002	100	1,9	8,9	12,9	57,8	11,8	3,3	3,3	39
2003	100	1,2	11,5	11,6	58,1	9,8	3,3	4,3	39
2004	100	2,4	11,0	11,9	58,3	10,4	3,6	2,3	39
2005	100	3,3	9,8	13,1	56,0	10,9	4,8	2,1	39
2006	100	2,3	10,6	13,1	55,3	11,2	4,2	3,2	39
2007	100	1,4	11,1	13,5	53,6	10,7	6,9	2,8	39
2008	100	1,4	10,6	13,1	54,7	11,4	5,7	3,1	39

<sup>1)</sup> Здесь и далее по материалам выборочных обследований населения по проблемам занятости: 1992 г., 1995 г. - на конец октября, 2000-2008 гг. - в среднем за год.

**Распределение численности занятых в экономике по уровню образования**  
(в процентах к итогу)

	Занято в экономике - всего	В том числе имели образование					
		высшее профессио- нальное	неполное высшее профессио- нальное	среднее профессио- нальное	начальное профессио- нальное и среднее (полное) общее	основное общее	начальное общее, не имели начального общего образования
<b>Всего</b>							
1992	100	12,3	1,4	35,7	32,1	16,3	2,1
1995	100	12,4	2,0	36,5	33,5	14,5	1,1
2000	100	19,9	2,8	38,3	29,2	7,7	2,2
2001	100	15,2	2,7	34,3	34,6	12,6	0,6
2002	100	18,4	2,1	36,9	34,0	8,1	0,6
2003	100	17,6	2,0	29,4	41,0	8,9	1,2
2004	100	15,9	3,2	30,4	43,2	6,6	0,7
2005	100	18,7	2,9	25,9	43,5	8,5	0,5
2006	100	19,1	2,8	27,6	42,5	7,5	0,5
2007	100	17,9	4,7	25,1	45,7	6,3	0,4
2008	100	21,7	2,0	27,6	43,4	5,1	0,2
<b>Мужчины</b>							
1992	100	10,4	1,4	31,3	35,2	19,4	2,4
1995	100	9,9	1,8	32,6	36,4	18,1	1,2
2000	100	15,7	3,0	35,8	34,7	9,4	1,4
2001	100	11,9	2,2	31,1	39,5	14,6	0,8
2002	100	15,4	2,5	33,3	38,6	9,6	0,6
2003	100	13,6	1,7	24,6	47,2	11,4	1,5
2004	100	13,3	2,8	25,6	49,6	7,6	1,2
2005	100	15,2	3,2	21,6	49,1	10,4	0,5
2006	100	15,6	2,6	24,7	46,1	10,0	0,9
2007	100	12,6	4,6	20,0	54,9	7,2	0,6
2008	100	19,7	1,8	18,4	53,6	6,4	0,1
<b>Женщины</b>							
1992	100	14,7	1,3	41,0	28,6	12,7	1,8
1995	100	15,0	2,2	40,8	30,4	10,5	1,1
2000	100	24,5	2,5	41,0	23,1	5,7	3,1
2001	100	18,8	3,2	37,9	29,2	10,5	0,4
2002	100	21,6	1,5	40,8	29,1	6,5	0,5
2003	100	21,8	2,3	34,5	34,4	6,2	0,9
2004	100	18,8	3,6	35,9	36,1	5,5	0,2
2005	100	22,2	2,7	30,2	37,7	6,6	0,6
2006	100	22,5	3,0	30,4	39,0	4,9	0,1
2007	100	23,3	4,7	30,3	36,2	5,4	0,1
2008	100	23,8	2,2	37,1	32,8	3,8	0,3

**Распределение численности занятых по видам экономической деятельности  
по уровню образования в 2008 г.  
(по основному месту работы; в процентах)**

	Всего	В том числе имели образование				
		высшее и не- полное высшее профессио- нальное	среднее профессио- нальное	начальное профессио- нальное	среднее (полное) общее	основное об- щее, начальное общее, не имели на- чального обще- го
<b>Всего</b>	<b>100</b>	<b>24</b>	<b>28</b>	<b>27</b>	<b>16</b>	<b>5</b>
Сельское хозяйство, охота и лесное хозяйство	100	12	27	28	16	16
Добыча полезных ископаемых	100	26	20	33	17	5
Обрабатывающие производства	100	23	20	35	17	5
Производство и распределение электроэнергии, газа и воды	100	23	25	25	23	5
Строительство	100	19	16	43	16	6
Оптовая и розничная торговля, ремонт автотранспортных средств, мотоциклов, бытовых изделий и предметов личного пользования	100	16	26	32	22	4
Гостиницы и рестораны	100	11	18	53	13	5
Транспорт и связь	100	12	32	34	16	5
Финансовая деятельность	100	51	27	17	5	...
Операции с недвижимым имуществом, аренда и предоставление услуг	100	37	18	25	14	6
Государственное управление и обеспечение военной безопасности, обязательное социальное обеспечение	100	32	30	18	19	1
Образование	100	40	34	13	7	5
Здравоохранение и предоставление социальных услуг	100	29	50	6	8	7
Предоставление прочих коммунальных, социальных и персональных услуг	100	8	43	25	20	4

**Численность безработных**

	1992	1995	2000	2001	2002	2003	2004	2005	2006	2007	2008
<b>Тысяч человек</b>											
<b>Численность безработных <sup>1)</sup></b>	<b>26,1</b>	<b>66,6</b>	<b>65,9</b>	<b>75,8</b>	<b>49,3</b>	<b>65,4</b>	<b>65,9</b>	<b>63,1</b>	<b>67,6</b>	<b>54,9</b>	<b>41,6</b>
из них:											
студенты, учащиеся, пенсионеры	4,7	7,1	12,1	8,4	8,3	8,7	13,3	11,9	15,7	11,0	6,0
женщины	13,8	34,0	35,3	37,2	23,0	29,9	37,7	32,8	30,0	25,8	18,9
жители сельской местности	2,8	26,3	23,1	26,2	15,3	15,5	16,8	23,3	26,8	19,0	14,1
<b>Численность безработных граждан, состоящих на регистрационном учете в государственных учреждениях службы занятости (на конец года) <sup>2)</sup></b>	<b>8,1</b>	<b>35,7</b>	<b>15,8</b>	<b>17,5</b>	<b>16,0</b>	<b>15,8</b>	<b>18,3</b>	<b>15,9</b>	<b>13,6</b>	<b>12,6</b>	<b>12,1</b>
из них:											
женщины	5,5	21,4	11,0	11,5	10,4	10,1	11,6	10,0	8,5	7,8	7,0
жители сельской местности	0,9	13,2	7,8	9,4	8,0	8,0	8,8	8,0	7,3	6,8	6,4
<b>В процентах к итогу</b>											
<b>Численность безработных <sup>1)</sup></b>	<b>100</b>	<b>100</b>	<b>100</b>	<b>100</b>	<b>100</b>	<b>100</b>	<b>100</b>	<b>100</b>	<b>100</b>	<b>100</b>	<b>100</b>
из них:											
студенты, учащиеся, пенсионеры	18,2	10,6	18,4	11,0	16,9	13,3	20,2	18,8	23,2	20,0	14,5
женщины	52,9	51,0	53,5	49,1	46,7	45,8	57,3	52,0	44,3	46,9	45,4
жители сельской местности	10,9	39,5	35,0	34,6	31,0	23,7	25,5	37,0	39,6	34,6	33,8
<b>Численность безработных граждан, состоящих на регистрационном учете в государственных учреждениях службы занятости (на конец года) <sup>2)</sup></b>	<b>100</b>	<b>100</b>	<b>100</b>	<b>100</b>	<b>100</b>	<b>100</b>	<b>100</b>	<b>100</b>	<b>100</b>	<b>100</b>	<b>100</b>
из них:											
женщины	67,6	59,8	69,6	65,8	64,9	64,1	63,1	62,9	62,6	61,9	58,3
жители сельской местности	11,0	36,8	49,4	53,5	50,0	50,6	47,8	50,0	53,6	54,2	52,9

<sup>1)</sup> По материалам выборочных обследований населения по проблемам занятости.

<sup>2)</sup> По данным Управления Республики Коми по занятости населения.

### Распределение численности безработных по возрастным группам (в процентах к итогу)

	Безработные - всего	В том числе в возрасте, лет							Средний возраст безработных, лет
		до 20	20-24	25-29	30-49	50-54	55-59	60-72	
Всего									
1992	100	16,9	19,2	19,0	33,8	5,4	4,2	1,6	30
1995	100	15,7	21,2	7,3	50,5	2,0	2,3	1,0	32
2000	100	8,2	16,7	7,2	50,5	6,4	5,3	5,6	37
2001	100	9,3	17,6	9,8	57,2	4,2	0,7	1,3	35
2002	100	15,5	23,9	15,3	32,2	8,2	1,3	3,6	32
2003	100	5,3	17,4	12,1	51,6	11,3	1,2	1,1	36
2004	100	13,4	13,5	12,0	46,5	9,7	1,5	3,3	35
2005	100	17,6	14,5	12,2	42,1	10,2	1,6	1,8	33
2006	100	12,9	19,4	9,8	45,6	5,4	5,5	1,4	34
2007	100	8,9	23,7	7,3	46,2	9,3	4,1	1,0	35
2008	100	8,6	25,0	16,3	37,6	5,3	2,4	4,8	34
Мужчины									
1992	100	20,2	15,0	14,4	38,2	3,2	5,5	3,5	31
1995	100	9,1	28,6	10,0	50,0	...	2,4	...	31
2000	100	6,6	13,8	6,7	52,8	8,1	6,0	5,9	39
2001	100	10,3	17,0	11,6	54,1	4,4	...	2,5	34
2002	100	15,8	22,9	13,1	34,6	7,4	1,1	5,2	33
2003	100	2,7	19,0	12,1	51,3	13,9	1,0	...	36
2004	100	11,6	12,7	12,4	42,2	16,3	1,8	2,9	37
2005	100	16,5	12,3	9,2	48,9	8,9	1,9	2,3	35
2006	100	11,6	20,0	8,3	50,7	5,2	4,2	...	34
2007	100	10,0	30,2	3,2	47,3	4,8	3,4	1,0	34
2008	100	4,0	21,9	15,3	43,5	7,8	2,7	4,8	36
Женщины									
1992	100	13,9	23,0	23,1	29,7	7,3	3,0	...	30
1995	100	22,2	14,0	4,7	51,1	4,0	2,3	1,9	32
2000	100	9,5	19,1	7,6	48,7	5,0	4,7	5,4	35
2001	100	8,3	18,2	7,9	60,2	3,9	1,5	...	35
2002	100	15,2	25,0	17,8	29,5	9,0	1,5	1,8	32
2003	100	8,4	15,5	12,2	52,0	8,3	1,4	2,3	35
2004	100	14,8	14,1	11,8	49,8	4,8	1,2	3,6	34
2005	100	18,6	16,5	15,0	35,8	11,3	1,4	1,4	32
2006	100	14,4	18,7	11,6	39,3	5,6	7,2	3,2	34
2007	100	7,6	16,2	12,0	44,9	14,3	4,9	...	37
2008	100	14,2	28,8	17,6	30,4	2,2	1,9	4,9	31

### Распределение численности безработных по уровню образования (в процентах к итогу)

	Безра- ботные - всего	В том числе имели образование					
		высшее профессио- нальное	неполное высшее профессиональ- ное	среднее профессио- нальное	начальное профессиональ- ное и среднее (полное) общее	основное общее	начальное общее, не имели начального общего образования
Всего							
1992	100	7,9	1,4	36,8	38,3	13,8	1,8
1995	100	3,1	2,0	20,5	39,1	34,1	1,2
2000	100	3,6	1,5	32,3	39,5	16,4	6,7
2001	100	5,2	2,0	20,6	50,3	21,0	1,0
2002	100	11,9	1,7	19,0	45,1	20,1	2,4
2003	100	7,0	3,5	24,4	41,6	22,8	0,8
2004	100	7,9	2,3	29,0	47,0	12,4	1,3
2005	100	4,6	4,3	16,9	47,3	26,3	0,7
2006	100	7,2	1,1	15,7	56,3	18,5	1,3
2007	100	6,4	1,5	13,7	57,0	19,6	1,7
2008	100	7,5	5,8	11,0	61,2	14,5	...
Мужчины							
1992	100	6,6	...	26,0	44,5	20,4	2,5
1995	100	1,9	2,2	13,3	35,6	44,5	2,4
2000	100	4,2	3,2	23,1	42,6	13,8	13,1
2001	100	4,1	1,8	15,9	52,7	24,2	1,3
2002	100	5,1	...	15,0	48,7	28,3	2,8
2003	100	7,8	4,1	17,7	41,7	27,3	1,4
2004	100	3,7	5,5	28,7	49,9	11,0	1,2
2005	100	4,2	1,9	12,9	47,3	32,3	1,4
2006	100	6,0	1,0	10,2	52,4	28,1	2,3
2007	100	2,4	1,6	7,7	56,6	28,6	3,1
2008	100	8,1	6,9	5,0	65,0	15,0	...
Женщины							
1992	100	9,1	2,6	46,5	32,8	7,9	1,1
1995	100	4,2	1,9	27,4	42,4	24,1	...
2000	100	3,0	...	40,4	36,8	18,6	1,3
2001	100	6,4	2,1	25,4	47,8	17,7	0,6
2002	100	19,6	3,6	23,4	40,9	10,6	1,9
2003	100	6,1	2,8	32,2	41,5	17,5	...
2004	100	11,1	...	29,2	44,8	13,5	1,4
2005	100	5,0	6,5	20,5	47,3	20,7	...
2006	100	8,6	1,2	22,6	61,1	6,5	...
2007	100	11,0	1,4	20,5	57,6	9,5	...
2008	100	6,8	4,5	18,2	56,6	13,9	...

**Распределение численности безработных по способам поиска работы**  
(в процентах к итогу)

	Безработные <sup>1)</sup> - всего	Из них использовали способы поиска работы				
		обращение в государственную и коммерческую службы занятости	подача объявле- ний в печать, отклик на объявления	обращение к друзьям, родственникам, знакомым	непосредственное обращение к администрации/ работодателю	другие способы
<b>Всего</b>						
1992	100	37,0	3,0	24,2	21,1	2,1
1995	100	23,7	3,2	28,1	28,7	5,6
2000	100	43,6	6,2	42,7	38,8	14,9
2001	100	38,5	12,3	49,7	40,2	4,8
2002	100	42,4	14,7	58,7	32,7	7,5
2003	100	38,2	7,2	63,7	32,7	8,4
2004	100	43,8	13,4	43,8	30,2	4,4
2005	100	40,9	8,7	48,7	24,6	6,5
2006	100	37,5	12,9	47,5	31,7	5,6
2007	100	42,6	12,1	50,6	31,6	7,1
2008	100	40,3	22,6	60,3	28,7	10,5
<b>Мужчины</b>						
1992	100	29,3	6,4	26,2	20,6	4,6
1995	100	18,3	2,1	34,7	38,5	7,0
2000	100	38,3	6,9	44,3	46,4	12,2
2001	100	32,0	12,1	44,6	41,4	8,7
2002	100	32,9	7,1	61,0	42,1	10,2
2003	100	37,5	7,3	62,1	38,5	11,9
2004	100	38,4	12,2	38,3	26,8	4,5
2005	100	36,7	11,1	41,2	31,0	11,9
2006	100	35,8	11,0	43,5	30,0	3,6
2007	100	37,3	4,6	57,0	33,4	6,3
2008	100	40,7	11,5	58,4	30,8	14,0
<b>Женщины</b>						
1992	100	43,8	...	22,5	21,6	...
1995	100	29,0	4,2	21,7	19,3	4,3
2000	100	48,2	5,5	41,4	32,3	17,3
2001	100	45,2	12,5	55,0	38,9	0,8
2002	100	53,4	23,5	56,1	21,9	4,3
2003	100	39,0	7,1	65,7	25,9	4,3
2004	100	47,7	14,3	47,8	32,8	4,3
2005	100	44,8	6,5	55,6	18,8	1,6
2006	100	39,8	15,2	52,5	33,8	8,0
2007	100	48,7	20,6	43,4	29,6	8,0
2008	100	39,9	36,0	62,5	26,1	6,2

<sup>1)</sup> Сумма значений превышает 100 %, так как безработные указывали все использованные способы поиска работы.

### Распределение численности безработных по продолжительности поиска работы (в процентах к итогу)

	Безработные - всего	В том числе ищут работу				Среднее время поиска работы, месяцев
		до 1 месяца	от 1 до 6 месяцев	от 6 до 12 месяцев	более года	
<b>Всего</b>						
1992	100	38,8	44,5	9,2	7,5	3,4
1995	100	18,3	50,5	13,7	17,5	4,3
2000	100	6,0	25,0	20,6	48,4	10,1
2001	100	5,5	43,5	19,4	31,7	7,9
2002	100	11,2	34,2	12,5	42,2	8,7
2003	100	9,7	26,7	23,4	40,2	9,0
2004	100	17,0	35,9	15,8	31,3	7,4
2005	100	15,4	31,8	17,5	35,3	7,9
2006	100	15,1	33,0	17,5	34,3	7,9
2007	100	10,0	38,8	11,2	40,0	8,3
2008	100	16,0	34,2	16,2	33,6	7,6
<b>Мужчины</b>						
1992	100	51,5	38,2	5,6	4,7	2,5
1995	100	18,8	60,7	11,1	9,4	4,3
2000	100	9,7	30,0	21,6	38,7	9,1
2001	100	10,8	43,7	24,6	20,9	6,7
2002	100	9,3	37,7	14,8	38,3	8,4
2003	100	11,9	29,9	24,3	33,9	8,4
2004	100	11,9	45,4	10,1	32,6	7,5
2005	100	18,7	29,4	25,5	26,5	7,1
2006	100	17,6	28,5	21,5	32,4	7,8
2007	100	7,0	47,3	10,9	34,9	7,7
2008	100	10,8	35,6	18,5	35,2	8,0
<b>Женщины</b>						
1992	100	27,4	50,2	12,4	10,1	4,3
1995	100	17,8	40,7	16,2	25,3	6,6
2000	100	2,7	20,7	19,7	56,9	11,0
2001	100	...	43,2	14,0	42,8	9,1
2002	100	13,3	30,1	10,0	46,6	9,0
2003	100	7,1	22,9	22,4	47,6	9,8
2004	100	20,9	28,9	20,0	30,2	7,3
2005	100	12,5	34,0	10,1	43,4	8,6
2006	100	12,0	38,6	12,5	36,9	8,0
2007	100	13,5	29,2	11,7	45,7	9,0
2008	100	22,4	32,5	13,4	31,7	7,0
<b>Безработные без учащихся, студентов и пенсионеров</b>						
1992	100	36,4	44,9	11,2	7,5	3,6
1995	100	14,7	54,0	11,7	19,6	5,7
2000	100	3,0	26,1	22,2	48,7	10,3
2001	100	4,2	42,6	19,4	33,9	8,2
2002	100	10,2	36,1	15,1	38,7	8,4
2003	100	9,5	27,6	25,9	37,0	8,9
2004	100	12,9	38,1	17,6	31,4	7,7
2005	100	11,6	34,1	20,5	33,7	8,0
2006	100	17,0	30,7	18,1	34,2	7,8
2007	100	10,3	41,9	13,6	34,3	7,7
2008	100	15,1	35,4	17,7	31,7	7,5



**Численность незанятого населения, состоявшего на учете в государственных учреждениях службы занятости, по городам и районам <sup>1)</sup>**  
(на конец года)

	Состояло на учете граждан, не занятых трудовой деятельностью, чел	Из них признаны безработными		Из числа безработных назначено пособие по безработице		Заявленная организациями потребность в работниках, чел	Численность незанятого населения в расчете на одну заявленную вакансию, чел	Уровень зарегистрированной безработицы, в процентах к экономически активному населению <sup>2)</sup>
		чел	в процентах к численности незанятых граждан	чел	в процентах к итогу			
<b>Республика Коми</b>								
2000	16662	15810	95	11831	75	3986	4,2	2,9
2001	18734	17547	94	14730	84	4924	3,8	3,2
2002	17148	16035	94	13910	87	4323	4,0	3,0
2003	16454	15809	96	13630	86	3462	4,8	2,9
2004	19461	18333	94	15934	87	4035	4,8	3,4
2005	16841	15940	95	14163	89	4532	3,7	2,9
2006	14639	13649	93	12110	89	5838	2,5	2,5
2007	14067	12602	90	10245	81	7496	1,9	2,3
2008	13520	12069	89	10242	85	4921	2,7	2,2
<b>Сыктывкар</b>								
2000	2097	1995	95	1808	91	1395	1,5	1,6
2001	2613	2268	87	2116	93	1927	1,4	1,7
2002	2220	1988	90	1932	97	1861	1,2	1,6
2003	1826	1605	88	1530	95	1071	1,7	1,2
2004	2009	1867	93	1786	96	1643	1,2	1,4
2005	1394	1310	94	1262	96	1589	0,9	0,9
2006	1289	1111	86	994	89	1748	0,7	0,8
2007	1156	1024	89	876	86	1751	0,7	0,7
2008	1420	1111	78	1015	91	1700	0,8	0,7
<b>Воркута</b>								
2000	1549	1308	84	1019	78	158	9,8	1,5
2001	1728	1483	86	1267	85	188	9,2	1,8
2002	1915	1700	89	1508	89	292	6,6	2,4
2003	2454	2356	96	1995	85	131	18,7	3,1
2004	3666	3386	92	2866	85	192	19,1	4,7
2005	2737	2655	97	2519	95	167	16,4	3,8
2006	2422	2326	96	2242	96	215	11,3	3,3
2007	2189	2019	92	1721	85	865	2,5	3,0
2008	1876	1742	93	1529	88	185	10,1	2,6
<b>Вуктыл</b>								
2000	434	421	97	326	77	31	14,0	3,5
2001	507	497	98	424	85	29	17,5	4,7
2002	480	457	95	399	87	72	6,7	5,3
2003	355	351	99	309	88	88	4,0	3,6
2004	437	434	99,3	396	91	62	7,0	4,7
2005	426	425	99,8	380	89	135	3,2	4,4
2006	364	364	100	336	92	67	5,4	3,7
2007	380	359	94	263	73	28	13,6	3,8
2008	377	359	95	271	75	88	4,3	3,7
<b>Инта</b>								
2000	573	499	87	426	85	264	2,2	1,6
2001	464	433	93	407	94	253	1,8	1,5
2002	851	726	85	713	98	120	7,1	2,5
2003	652	528	81	526	99,6	93	7,0	2,1
2004	1176	1057	90	1028	97	87	13,5	4,4
2005	1164	1075	92	1019	95	154	7,6	4,6
2006	698	629	90	600	95	180	3,9	2,8
2007	1033	611	59	496	81	128	8,1	2,9
2008	814	533	65	462	87	142	5,7	2,5
<b>Печора</b>								
2000	1294	1220	94	832	68	411	3,1	3,1
2001	1377	1276	93	1019	80	343	4,0	3,5
2002	1240	1112	90	956	86	260	4,8	3,4
2003	1087	1070	98	856	80	242	4,5	3,1
2004	1234	1224	99,2	1027	84	331	3,7	3,6
2005	1042	1035	99,3	895	86	244	4,3	3,0
2006	1058	995	94	874	88	429	2,5	2,9
2007	1000	913	91	737	81	489	2,0	2,8
2008	895	811	91	679	84	394	2,3	2,4

(продолжение)

	Состояло на учете граждан, не занятых трудовой деятельностью, чел	Из них признаны безработными		Из числа безработных назначено пособие по безработице		Заявленная организациями потребность в работниках, чел	Численность незанятого населения в расчете на одну заявленную вакансию, чел	Уровень зарегистрированной безработицы, в процентах к экономически активному населению <sup>2)</sup>
		чел	в процентах к численности незанятых граждан	чел	в процентах к итогу			
<b>Сосногорск</b>								
2000	815	766	94	635	83	347	2,3	2,8
2001	853	798	94	704	88	491	1,7	2,8
2002	920	911	99,0	784	86	382	2,4	3,3
2003	785	784	99,9	692	88	109	7,2	2,8
2004	880	859	98	735	86	223	3,9	3,1
2005	705	692	98	614	89	339	2,1	2,5
2006	604	566	94	471	83	556	1,1	2,0
2007	781	573	73	440	77	647	1,2	2,1
2008	720	565	78	478	85	583	1,2	2,0
<b>Усинск</b>								
2000	987	959	97	661	69	288	3,4	3,1
2001	907	824	91	678	82	207	4,4	2,4
2002	888	833	94	683	82	123	7,2	2,3
2003	883	875	99,1	769	88	199	4,4	2,5
2004	803	801	99,8	647	81	164	4,9	2,3
2005	791	789	99,7	692	88	301	2,6	2,1
2006	597	592	99,2	488	82	910	0,7	1,5
2007	499	484	97	304	63	1041	0,5	1,3
2008	505	504	99,8	350	69	205	2,5	1,2
<b>Ухта</b>								
2000	1261	1144	91	771	67	617	2,0	1,8
2001	921	828	90	686	83	786	1,2	1,3
2002	937	841	90	710	84	650	1,4	1,2
2003	735	670	91	548	82	848	0,9	0,9
2004	941	614	65	514	84	617	1,5	0,9
2005	1156	584	51	521	89	1044	1,1	0,8
2006	876	407	46	346	85	1168	0,8	0,5
2007	691	460	67	355	77	1775	0,4	0,6
2008	626	446	71	368	83	911	0,7	0,6
<b>районы</b>								
<b>Ижемский</b>								
2000	908	898	99	882	98	40	22,7	8,9
2001	1039	1039	100	759	73	44	23,6	10,9
2002	701	701	100	565	81	42	16,7	7,2
2003	646	646	100	585	91	33	19,6	6,7
2004	670	670	100	597	89	35	19,1	7,2
2005	652	652	100	486	75	40	16,3	7,3
2006	574	574	100	485	84	28	20,5	6,2
2007	547	534	98	428	80	32	17,1	5,9
2008	478	457	96	371	81	31	15,4	5,4
<b>Княжпогостский</b>								
2000	653	653	100	482	74	17	38,4	4,1
2001	967	967	100	830	86	38	25,4	6,2
2002	756	756	100	555	73	80	9,5	4,9
2003	667	667	100	570	85	95	7,0	4,0
2004	660	660	100	557	84	125	5,3	4,3
2005	656	656	100	576	88	116	5,7	4,1
2006	587	585	99,7	529	90	111	5,3	3,6
2007	544	527	97	464	88	200	2,7	3,4
2008	546	537	98	495	92	76	7,2	3,5
<b>Койгородский</b>								
2000	234	231	99	171	74	17	13,8	5,1
2001	284	265	93	222	84	31	9,2	5,5
2002	251	237	94	213	90	18	13,9	4,8
2003	293	293	100	250	85	24	12,2	5,8
2004	389	359	92	313	87	30	13,0	7,3
2005	358	358	100	311	87	29	12,3	7,1
2006	302	302	100	264	87	47	6,4	6,0
2007	253	251	99,2	220	88	77	3,3	5,4
2008	303	269	89	205	76	75	4,0	5,7

(продолжение)

	Состояло на учете граждан, не занятых трудовой деятельностью, чел	Из них признаны безработными		Из числа безработных назначено пособие по безработице		Заявленная организациями потребность в работниках, чел	Численность незанятого населения в расчете на одну заявленную вакансию, чел	Уровень зарегистрированной безработицы, в процентах к экономически активному населению <sup>2)</sup>
		чел	в процентах к численности незанятых граждан	чел	в процентах к итогу			
<b>Корткеросский</b>								
2000	534	534	100	332	62	42	12,7	5,1
2001	637	636	99,8	489	77	48	13,3	5,8
2002	596	596	100	471	79	24	24,8	5,3
2003	594	594	100	478	80	31	19,2	5,3
2004	667	667	100	533	80	27	24,7	6,2
2005	626	626	100	527	84	35	17,9	6,0
2006	529	521	98	412	79	33	16,0	4,8
2007	464	451	97	355	79	36	12,9	4,2
2008	459	450	98	351	78	20	23,0	4,4
<b>Прилузский</b>								
2000	588	576	98	488	85	20	29,4	5,2
2001	909	888	98	837	94	21	43,3	7,2
2002	593	593	100	588	99,2	22	27,0	4,8
2003	633	633	100	623	98	13	48,7	5,3
2004	710	710	100	685	96	28	25,4	6,1
2005	675	675	100	647	96	25	27,0	5,8
2006	651	650	99,8	638	98	17	38,3	5,4
2007	647	635	98	537	85	38	17,0	5,6
2008	671	663	99	604	91	37	18,1	6,0
<b>Сыктывдинский</b>								
2000	534	534	100	418	78	47	11,3	4,6
2001	643	639	99,4	562	88	68	9,5	5,1
2002	579	579	100	506	87	36	16,1	4,5
2003	544	543	99,8	432	80	78	7,0	4,5
2004	634	633	99,8	535	85	44	14,4	5,6
2005	623	623	100	508	82	67	9,3	5,5
2006	663	650	98	514	79	33	20,1	5,6
2007	588	574	98	428	75	34	17,3	4,9
2008	548	514	94	383	75	105	5,2	4,5
<b>Сысольский</b>								
2000	431	421	98	280	67	25	17,2	5,3
2001	571	526	92	395	75	33	17,3	6,4
2002	454	434	96	360	83	35	13,0	5,2
2003	537	536	99,8	413	77	28	19,2	6,5
2004	596	596	100	437	73	52	11,5	7,5
2005	589	570	97	389	68	16	36,8	7,3
2006	483	476	99	374	79	22	22,0	5,9
2007	365	351	96	266	76	19	19,2	4,3
2008	353	345	98	291	84	23	15,3	4,3
<b>Троицко-Печорский</b>								
2000	672	659	98	388	59	36	18,7	7,5
2001	716	707	99,0	598	85	101	7,1	8,4
2002	702	698	99,4	550	79	33	21,3	8,5
2003	677	677	100	474	70	42	16,1	8,2
2004	666	665	99,8	576	87	57	11,7	8,7
2005	641	638	99,5	517	81	76	8,4	8,5
2006	597	595	99,7	482	81	79	7,6	7,6
2007	598	580	97	427	74	114	5,2	7,8
2008	679	616	91	497	81	61	11,1	8,6
<b>Удорский</b>								
2000	666	664	99,7	418	63	70	9,5	4,8
2001	618	618	100	468	76	160	3,9	4,1
2002	599	599	100	470	78	96	6,2	4,1
2003	709	709	100	567	80	261	2,7	5,1
2004	667	667	100	523	78	235	2,8	5,0
2005	529	529	100	425	80	72	7,3	4,0
2006	386	386	100	333	86	124	3,1	2,8
2007	491	479	98	397	83	75	6,5	3,7
2008	368	340	92	291	86	119	3,1	2,7

(окончание)

	Состояло на учете граждан, не занятых трудовой деятельностью, чел	Из них признаны безработными		Из числа безработных назначено пособие по безработице		Заявленная организациями потребность в работниках, чел	Численность незанятого населения в расчете на одну заявленную вакансию, чел	Уровень зарегистрированной безработицы, в процентах к экономически активному населению <sup>2)</sup>
		чел	в процентах к численности незанятых граждан	чел	в процентах к итогу			
<b>Усть-Вымский</b>								
2000	706	703	99,6	571	81	64	11,0	3,7
2001	979	913	93	826	90	40	24,5	5,3
2002	755	715	95	673	94	44	17,2	4,2
2003	723	721	99,7	673	93	23	31,4	4,2
2004	767	749	98	685	91	33	23,2	4,5
2005	678	660	97	607	92	45	15,1	3,9
2006	654	640	98	576	90	24	27,3	3,7
2007	610	584	96	460	79	33	18,5	3,5
2008	634	606	96	491	81	27	23,5	3,6
<b>Усть-Куломский</b>								
2000	1270	1215	96	642	53	51	24,9	7,5
2001	1448	1389	96	963	69	72	20,1	9,3
2002	1188	1137	96	944	83	119	10,0	7,4
2003	1023	980	96	780	80	27	37,9	6,6
2004	1303	1179	90	982	83	20	65,2	8,2
2005	879	875	99,5	793	91	13	67,6	6,3
2006	876	876	100	759	87	31	28,3	6,1
2007	750	737	98	662	90	84	8,9	5,3
2008	881	842	96	766	91	96	9,2	6,3
<b>Усть-Цилемский</b>								
2000	456	410	90	281	69	46	9,9	5,3
2001	553	553	100	480	87	44	12,6	7,4
2002	523	422	81	330	78	14	37,4	5,6
2003	631	571	90	560	98	26	24,3	8,0
2004	586	536	91	512	96	30	19,5	7,7
2005	520	513	99	475	93	25	20,8	7,4
2006	429	404	94	393	97	16	26,8	5,6
2007	481	456	95	409	90	30	16,0	6,5
2008	367	359	98	345	96	43	8,5	5,1

<sup>1)</sup> По данным Управления Республики Коми по занятости населения, кроме данных по уровню зарегистрированной безработицы.

<sup>2)</sup> По городам и районам - оценка.

### Численность безработных мужчин и женщин, состоящих на регистрационном учете, по городам и районам <sup>1)</sup>

(на конец года; тысяч человек)

	1995		2000		2003		2004		2005		2006		2007		2008	
	муж-чины	жен-щины	муж-чины	жен-щины	муж-чины	жен-щины	муж-чины	жен-щины	муж-чины	жен-щины	муж-чины	жен-щины	муж-чины	жен-щины	муж-чины	жен-щины
<b>Республика Коми</b>	<b>14,3</b>	<b>21,4</b>	<b>4,8</b>	<b>11,0</b>	<b>5,7</b>	<b>10,1</b>	<b>6,7</b>	<b>11,6</b>	<b>5,9</b>	<b>10,0</b>	<b>5,1</b>	<b>8,5</b>	<b>4,8</b>	<b>7,8</b>	<b>5,0</b>	<b>7,0</b>
Сыктывкар	2,8	2,9	0,8	1,2	0,6	1,0	0,8	1,1	0,5	0,8	0,5	0,7	0,4	0,6	0,5	0,6
Воркута	1,0	3,0	0,5	0,8	1,1	1,3	1,4	2,0	1,2	1,5	1,0	1,3	0,8	1,2	0,7	1,0
Вуктыл	0,3	0,4	0,1	0,3	0,1	0,2	0,2	0,2	0,2	0,3	0,2	0,2	0,2	0,2	0,1	0,2
Инта	0,4	0,7	0,2	0,3	0,2	0,3	0,4	0,6	0,5	0,6	0,2	0,4	0,3	0,3	0,3	0,3
Печора	1,3	1,7	0,2	1,0	0,4	0,7	0,3	0,9	0,3	0,7	0,3	0,7	0,3	0,6	0,3	0,5
Сосногорск	0,5	1,1	0,2	0,6	0,3	0,5	0,3	0,5	0,3	0,4	0,2	0,4	0,2	0,4	0,2	0,4
Усинск	0,7	1,1	0,4	0,6	0,4	0,5	0,4	0,4	0,4	0,4	0,3	0,3	0,3	0,2	0,3	0,2
Ухта	1,0	2,4	0,3	0,8	0,2	0,5	0,2	0,4	0,2	0,4	0,1	0,3	0,1	0,3	0,2	0,3
<b>районы</b>																
Ижемский	0,8	0,7	0,4	0,5	0,2	0,4	0,3	0,4	0,3	0,3	0,3	0,3	0,3	0,3	0,2	0,2
Княжпогостский	0,4	0,7	0,2	0,5	0,3	0,4	0,3	0,4	0,3	0,4	0,2	0,4	0,2	0,3	0,3	0,3
Койгородский	0,3	0,2	0,1	0,1	0,1	0,2	0,2	0,2	0,2	0,2	0,1	0,2	0,1	0,1	0,1	0,2
Корткеросский	0,8	0,8	0,1	0,4	0,2	0,4	0,2	0,5	0,2	0,4	0,1	0,4	0,1	0,3	0,2	0,3
Прилузский	0,4	0,5	0,2	0,4	0,2	0,4	0,2	0,5	0,2	0,4	0,2	0,4	0,3	0,4	0,3	0,4
Сыктывдинский	0,2	0,5	0,1	0,4	0,1	0,4	0,2	0,4	0,2	0,4	0,3	0,4	0,2	0,3	0,2	0,3
Сысольский	0,4	0,4	0,1	0,3	0,2	0,3	0,3	0,3	0,3	0,3	0,2	0,3	0,1	0,2	0,1	0,2
<b>Троицко-</b>																
Печорский	0,2	0,8	0,2	0,5	0,2	0,5	0,2	0,5	0,2	0,5	0,2	0,4	0,2	0,4	0,2	0,4
Удорский	0,3	1,0	0,1	0,6	0,1	0,6	0,1	0,6	0,1	0,4	0,1	0,3	0,1	0,4	0,1	0,3
Усть-Вымский	0,7	0,6	0,2	0,5	0,3	0,4	0,2	0,5	0,2	0,4	0,3	0,4	0,3	0,3	0,3	0,3
Усть-Куломский	1,3	1,5	0,3	0,9	0,2	0,8	0,3	0,9	0,2	0,7	0,2	0,7	0,1	0,6	0,2	0,6
Усть-Цилемский	0,5	0,4	0,1	0,3	0,3	0,3	0,2	0,3	0,2	0,3	0,2	0,2	0,2	0,2	0,2	0,2

<sup>1)</sup> По данным Управления Республики Коми по занятости населения.

**Численность безработных в возрасте 16-29 лет, состоящих  
на регистрационном учете, по городам и районам <sup>1)</sup>**  
(на конец года)

	1995	2000	2001	2002	2003	2004	2005	2006	2007	2008
<b>Тысяч человек</b>										
<b>Республика Коми</b>	<b>12,1</b>	<b>5,6</b>	<b>6,3</b>	<b>5,6</b>	<b>5,7</b>	<b>6,9</b>	<b>5,9</b>	<b>4,7</b>	<b>3,9</b>	<b>3,7</b>
Сыктывкар	2,0	0,8	0,8	0,8	0,7	0,7	0,5	0,5	0,4	0,4
Воркута	1,2	0,5	0,6	0,7	1,0	1,4	1,1	1,0	0,8	0,7
Вуктыл	0,2	0,1	0,2	0,2	0,1	0,2	0,2	0,1	0,1	0,1
Инта	0,4	0,2	0,2	0,3	0,2	0,3	0,4	0,2	0,2	0,2
Печора	1,0	0,4	0,5	0,4	0,3	0,5	0,4	0,4	0,3	0,3
Сосногорск	0,5	0,3	0,3	0,3	0,3	0,3	0,3	0,2	0,2	0,2
Усинск	0,5	0,4	0,4	0,4	0,4	0,4	0,4	0,3	0,2	0,2
Ухта	1,1	0,4	0,3	0,3	0,3	0,3	0,3	0,2	0,2	0,1
районы										
Ижемский	0,6	0,3	0,3	0,2	0,2	0,2	0,2	0,1	0,1	0,1
Княжпогостский	0,5	0,2	0,4	0,2	0,2	0,2	0,2	0,2	0,1	0,2
Койгородский	0,2	0,1	0,1	0,1	0,1	0,1	0,1	0,1	0,1	0,1
Корткеросский	0,6	0,2	0,2	0,2	0,2	0,2	0,2	0,1	0,1	0,1
Прилузский	0,4	0,2	0,3	0,2	0,2	0,3	0,2	0,2	0,1	0,1
Сыктывдинский	0,3	0,2	0,2	0,2	0,2	0,2	0,2	0,2	0,2	0,1
Сысольский	0,2	0,1	0,1	0,1	0,2	0,2	0,2	0,1	0,1	0,1
Троицко-Печорский	0,4	0,2	0,2	0,2	0,2	0,2	0,2	0,2	0,2	0,2
Удорский	0,5	0,2	0,2	0,2	0,2	0,2	0,2	0,1	0,1	0,1
Усть-Вымский	0,5	0,2	0,3	0,2	0,2	0,3	0,2	0,2	0,1	0,2
Усть-Куломский	0,8	0,4	0,5	0,4	0,3	0,5	0,3	0,2	0,2	0,2
Усть-Цилемский	0,2	0,2	0,2	0,1	0,2	0,2	0,2	0,1	0,1	0,1
<b>В процентах к общей численности зарегистрированных безработных</b>										
Республика Коми	34	36	36	35	36	38	37	35	31	31
Сыктывкар	34	40	37	39	44	40	40	41	40	39
Воркута	31	42	39	42	42	43	43	44	41	41
Вуктыл	38	37	34	35	33	40	37	33	23	23
Инта	32	36	48	39	40	30	37	38	33	30
Печора	32	30	35	33	27	38	39	37	31	31
Сосногорск	32	34	35	32	38	37	39	38	32	31
Усинск	29	44	44	48	44	48	53	49	39	35
Ухта	32	40	42	40	43	43	43	39	34	33
районы										
Ижемский	41	31	29	30	33	31	26	25	23	20
Княжпогостский	41	35	39	33	29	34	32	31	28	33
Койгородский	34	39	36	33	33	35	30	27	29	25
Корткеросский	39	33	34	32	33	37	34	27	23	26
Прилузский	43	35	37	30	33	37	31	28	19	21
Сыктывдинский	34	33	30	30	40	38	37	34	29	25
Сысольский	31	29	25	24	40	30	27	18	19	22
Троицко-Печорский	36	32	34	33	29	34	35	32	29	26
Удорский	40	33	31	31	29	31	30	25	23	25
Усть-Вымский	37	32	29	28	29	37	32	32	24	30
Усть-Куломский	29	32	36	32	30	38	31	27	26	28
Усть-Цилемский	26	38	40	33	33	36	33	29	28	32

<sup>1)</sup> По данным Управления Республики Коми по занятости населения.

**Трудоустройство населения государственными учреждениями службы занятости <sup>1)</sup>**  
**в 1995, 2000-2006 гг.**  
(человек)

	Обратилось за содействием в поиске подходящей работы	Трудоустроено	В процентах от числа обратившихся				
				Обратилось за содействием в поиске подходящей работы	Трудоустроено	В процентах от числа обратившихся	
<b>Численность граждан, обратившихся за содействием в поиске подходящей работы</b>				<b>не занятые граждане</b>			
1995	60530	31629	52,3	1995	49862	22681	45,5
2000	55914	40792	73,0	2000	41535	26891	64,7
2001	66102	46113	69,8	2001	48967	30418	62,1
2002	67437	49676	73,7	2002	49523	33260	67,2
2003	72243	52758	73,0	2003	52121	33381	64,0
2004	85872	60942	71,0	2004	63066	39349	62,4
2005	80595	59857	74,3	2005	59712	40291	67,5
2006	80186	61505	76,7	2006	57981	40827	70,4
в том числе:				<b>из них ранее не работавшие (ищущие работу впервые)</b>			
<b>занятые граждане</b>				1995	6019	2265	37,6
1995	172	41	23,8	2000	22489	18015	80,1
2000	214	26	12,1	2001	26426	20959	79,3
2001	2073	910	43,9	2002	28148	22741	80,8
2002	2720	1556	57,2	2003	31796	25992	81,7
2003	2030	1458	71,8	2004	35664	28635	80,3
2004	4138	3055	73,8	2005	32073	25894	80,7
2005	4877	3702	75,9	2006	32975	27380	83,0
2006	6839	5429	79,4	<b>пенсионеры</b>			
<b>учащиеся, желающие работать в свободное от учебы время</b>				1995	1834	323	17,6
1995	8662	8584	99,1	2000	1866	798	42,8
2000	14165	13875	98,0	2001	2065	993	48,1
2001	15062	14785	98,2	2002	2212	1261	57,0
2002	15194	14860	97,8	2003	2518	1557	61,8
2003	18092	17919	99,0	2004	3302	2005	60,7
2004	18668	18538	99,3	2005	3039	2104	69,2
2005	16006	15864	99,1	2006	3485	2130	61,1
2006	15366	15249	99,2				

<sup>1)</sup> По данным Управления Республики Коми по занятости населения.

**Трудоустройство населения государственными учреждениями службы занятости <sup>1)</sup>**  
**в 2007-2008 гг.**  
(человек)

	Обратилось за содействием в поиске подходящей работы		Нашли работу (доходное занятие)		В процентах от числа обратившихся	
	2007	2008	2007	2008	2007	2008
<b>Численность граждан, обратившихся за содействием в поиске подходящей работы</b>	75566	73990	57873	53656	76,6	72,5
в том числе:						
занятые граждане	21883	24326	20675	21849	94,5	89,8
не занятые граждане	53683	49664	37198	31807	69,3	64,0
из общей численности граждан, обратившихся за содействием в поиске подходящей работы по отдельным категориям:						
учащиеся, желающие работать в свободное от учебы время	14384	14254	14009	13864	97,4	97,3
граждане в возрасте 14-29 лет	39835	39300	32034	30374	80,4	77,3
относящиеся к категории инвалидов	2548	2400	1405	1158	55,1	48,3
относящиеся к категории пенсионеров	2486	2965	1111	1487	44,7	50,2
ранее не работавшие (ищущие работу впервые)	25793	24211	21615	19836	83,8	81,9

<sup>1)</sup> По данным Управления Республики Коми по занятости населения.

**Состав экономически неактивного населения в трудоспособном возрасте**  
(в среднем за год; в процентах к итогу)

	2001	2002	2003	2004	2005	2006	2007	2008
<b>Экономически неактивное население в трудоспособном возрасте - всего</b>	<b>100</b>	<b>100</b>	<b>100</b>	<b>100</b>	<b>100</b>	<b>100</b>	<b>100</b>	<b>100</b>
из него:								
не выразили желание работать	52,8	46,7	52,0	64,2	57,1	62,6	74,4	64,8
в том числе:								
студенты, учащиеся дневной формы обучения	18,2	16,3	22,6	26,2	28,6	28,3	29,3	31,8
пенсионеры	23,2	15,2	17,2	22,9	19,3	21,3	29,1	21,9
лица, ведущие домашнее хозяйство	3,9	5,1	6,3	9,8	3,4	6,7	7,9	6,5
другие	7,5	10,1	5,9	5,3	5,8	6,3	8,2	4,7
выразили желание работать	47,2	53,3	48,0	35,8	42,9	37,4	25,6	35,2
в том числе:								
ищут работу, но не готовы приступить к ней	7,5	6,7	2,9	3,4	5,6	4,3	5,3	3,7
не ищут работу	39,7	46,6	45,1	32,4	37,3	33,1	20,1	31,6

<sup>1)</sup> По материалам выборочных обследований населения по проблемам занятости.

## ПРИЕМ И ВЫБЫТИЕ РАБОТНИКОВ, ИСПОЛЬЗОВАНИЕ РАБОЧЕГО ВРЕМЕНИ

Информация о приеме и выбытии работников, об использовании рабочего времени приведена без субъектов малого предпринимательства.

### Прием и выбытие работников по видам экономической деятельности (в течение года)

	2007				2008			
	принято на работу		выбыло работников		принято на работу		выбыло работников	
	чел	в процен-тах от средне-списоч-ной чис-ленности	чел	в процен-тах от средне-списоч-ной чис-ленности	чел	в процен-тах от средне-списоч-ной чис-ленности	чел	в процен-тах от средне-списоч-ной чис-ленности
<b>Всего</b>	<b>104908</b>	<b>31,7</b>	<b>111743</b>	<b>33,7</b>	<b>105571</b>	<b>33,3</b>	<b>112213</b>	<b>35,4</b>
Сельское хозяйство, охота и лесное хозяйство	6998	44,5	8689	55,3	5233	41,9	6348	50,9
Сельское хозяйство и предоставление услуг в этой области	2977	47,4	3185	50,7	1998	41,3	2337	48,3
Лесное хозяйство и предоставление услуг в этой области	4021	42,6	5504	58,3	3235	42,3	4011	52,5
Рыболовство, рыбоводство	25	26,0	45	46,9	47	45,6	25	24,3
Добыча полезных ископаемых	11938	33,3	9443	26,3	12315	35,8	14347	41,7
Добыча топливно-энергетических полезных ископаемых	10913	31,4	8814	25,3	11811	35,5	13706	41,1
Добыча каменного угля	2556	16,9	4757	31,5	6841	47,4	6228	43,1
Добыча сырой нефти и природного газа, предоставление услуг в этих областях	8357	42,5	4057	20,6	4970	26,3	7478	39,6
Добыча полезных ископаемых, кроме топливно-энергетических	1025	96,3	629	59,1	504	47,0	641	59,8
Добыча металлических руд	551	80,1	356	51,7	288	39,9	330	45,7
Обрабатывающие производства	8780	36,6	8701	36,3	8194	34,0	9584	39,8
Производство пищевых продуктов, включая напитки	1028	37,9	988	36,5	1113	44,6	1149	46,1
Текстильное и швейное производство	429	25,6	403	24,1	384	27,7	499	36,0
Обработка древесины и производство изделий из дерева, кроме производства мебели	3077	33,8	2879	31,6	2734	28,8	3564	37,5
Целлюлозно-бумажное производство; издательская и полиграфическая деятельность	2688	43,8	2649	43,2	2283	38,5	2349	39,6
Производство целлюлозы, древесной массы, бумаги, картона и изделий из них	2555	45,9	2479	44,6	2189	39,8	2255	41,0
Издательская и полиграфическая деятельность	133	23,1	170	29,6	94	21,5	94	21,5
Производство нефтепродуктов	125	14,4	144	16,6	107	13,6	209	26,6
Производство прочих неметаллических минеральных продуктов	436	42,2	542	52,4	804	58,3	831	60,3
Производство готовых металлических изделий	403	40,9	635	64,4	263	32,4	370	45,6
Производство машин и оборудования	138	22,0	144	22,9	200	29,8	234	34,8
Производство и распределение электроэнергии, газа и воды	9240	41,1	10802	48,0	8215	36,8	7571	33,9
Производство, передача и распределение электроэнергии, газа, пара и горячей воды	7740	41,8	9027	48,8	7407	40,1	6703	36,3
Производство, передача и распределение электроэнергии	1050	20,2	1188	22,8	2557	44,1	1245	21,5
Производство, передача и распределение пара и горячей воды (тепловой энергии)	6522	53,0	7631	62,0	4668	39,8	5275	45,0
Сбор, очистка и распределение воды	1500	37,5	1775	44,4	808	21,2	868	22,8
Строительство	9391	64,5	8296	56,9	10806	66,0	11518	70,3
Оптовая и розничная торговля; ремонт автотранспортных средств, мотоциклов, бытовых изделий и предметов личного пользования	7735	53,9	8215	57,2	6850	60,6	6899	61,0

(окончание)

	2007				2008			
	принято на работу		выбыло работников		принято на работу		выбыло работников	
	чел	в процен- тах от средне- списоч- ной чис- ленности	чел	в процен- тах от средне- списоч- ной чис- ленности	чел	в процен- тах от средне- списоч- ной чис- ленности	чел	в процен- тах от средне- списоч- ной чис- ленности
Оптовая торговля, включая торговлю через агентов, кроме торговли автотранспортными средствами и мотоциклами	2038	64,0	1471	46,2	2848	83,3	1964	57,4
Розничная торговля, кроме торговли автотранспортными средствами и мотоциклами; ремонт бытовых изделий и предметов личного пользования	5240	49,5	6476	61,2	3478	48,0	4389	60,6
Гостиницы и рестораны	961	58,8	990	60,6	1106	77,7	1018	71,5
Транспорт и связь	10604	25,5	15899	38,2	12277	30,8	13000	32,6
Деятельность сухопутного транспорта	5181	20,2	9840	38,4	6415	25,7	7171	28,8
Деятельность железнодорожного транспорта	1948	15,9	2797	22,9	1907	16,8	3365	29,7
Деятельность автомобильного транспорта	1349	34,3	1434	36,5	3097	54,3	2360	41,4
Транспортирование по трубопроводам	1884	19,9	5609	59,4	1411	17,9	1446	18,3
Деятельность водного транспорта	234	46,0	235	46,2	261	36,8	301	42,4
Деятельность воздушного транспорта	796	30,0	712	26,9	874	31,0	1038	36,8
Вспомогательная и дополнительная транспортная деятельность	1624	31,5	1734	33,6	2117	50,4	1836	43,7
Связь	2769	36,0	3378	44,0	2610	36,3	2654	36,9
Финансовая деятельность	1571	27,2	1231	21,3	1618	26,8	1328	22,0
Операции с недвижимым имуществом, аренда и предоставление услуг	11888	54,6	11345	52,1	8999	49,1	9606	52,4
Операции с недвижимым имуществом	3675	55,2	3830	57,6	2761	53,3	3411	65,8
Научные исследования и разработки	335	16,9	424	21,4	1023	44,4	502	21,8
Государственное управление и обеспечение военной безопасности; обязательное социальное обеспечение	5043	14,1	4742	13,2	5786	15,6	5871	15,9
Образование	10405	20,8	11911	23,8	11995	25,1	12652	26,5
Здравоохранение и предоставление социальных услуг	7228	19,5	8023	21,6	7922	21,9	8378	23,1
Предоставление прочих коммунальных, социальных и персональных услуг	3101	29,9	3411	32,9	4208	44,1	4068	42,7
Удаление сточных вод, отходов и аналогичная деятельность	534	60,1	832	93,7	810	124,4	966	148,4
Деятельность общественных объединений	102	49,5	70	34,0	84	37,7	73	32,7
Деятельность по организации отдыха и развлечений, культуры и спорта	2147	25,0	2159	25,1	3069	37,3	2769	33,6
Предоставление персональных услуг	318	48,0	350	52,9	245	58,1	260	61,6

### Неполная занятость работников организаций

Годы	Численность работников, работавших неполный рабочий день (неделю) по инициативе администрации		Численность работников, которым были предоставлены отпуска по инициативе администрации	
	тыс чел	в процентах от среднесписочной численности	тыс чел	в процентах от среднесписочной численности
2000	5,6	1,5	8,0	2,1
2001	7,0	1,8	5,2	1,4
2002	8,1	2,2	4,9	1,3
2003	3,8	1,1	2,5	0,7
2004	2,9	0,8	1,9	0,6
2005	1,8	0,5	2,1	0,6
2006	1,2	0,4	1,5	0,5
2007	1,7	0,5	0,7	0,2
2008	1,7	0,5	0,5	0,2



### Неотработанное время работниками организаций, неполностью занятыми в производстве

Годы	Неотработанное время по инициативе администрации					Общий фонд неотработанного рабочего времени по инициативе администрации			
	работниками, работавшими неполный рабочий день (неделю)			в связи с отпусками		тыс человеко-часов	в расчете на одного среднего списочного работника, часов	в пересчете на условных работников с полным рабочим временем, тыс чел	
	всего, тыс человеко-часов	в расчете на одного работника, который работал в этом режиме, часов	в расчете на одного среднего списочного работника, часов	всего, тыс человеко-дней	в расчете на одного работника, который был в отпуске, дней				
2000	496,8	89	1,3	135,6	17	1581,3	4,2	0,8	
2001	483,7	69	1,3	111,8	22	1378,4	3,7	0,7	
2002	558,8	69	1,5	99,0	20	1350,7	3,6	0,7	
2003	375,5	99	1,1	39,3	16	690,1	1,9	0,3	
2004	337,1	118	1,0	33,4	18	604,6	1,8	0,3	
2005	344,2	192	1,0	30,3	15	587,0	1,8	0,3	
2006	92,9	74,4	0,3	24,1	16	285,9	0,9	0,1	
2007	74,0	42,6	0,2	12,7	17	175,5	0,5	0,1	
2008	162,5	94,8	0,5	12,9	26	266,0	0,8	0,1	

### УСЛОВИЯ ТРУДА, ПРОИЗВОДСТВЕННЫЙ ТРАВМАТИЗМ

Информация об условиях труда работников организаций приведена без субъектов малого предпринимательства.

#### Удельный вес численности работников, занятых во вредных и опасных условиях труда

(на конец года, в процентах от общей численности работников соответствующего вида деятельности)

	2004	2005	2006	2007	2008
Работали в условиях, не отвечающих гигиеническим нормативам условий труда					
Добыча полезных ископаемых	43,5	42,0	51,1	50,0	55,4
Обрабатывающие производства	39,1	37,6	40,3	43,3	43,6
Производство и распределение электроэнергии, газа и воды	37,9	32,5	35,7	37,5	41,2
Строительство	15,5	18,3	20,8	25,4	25,8
Транспорт и связь	24,0	27,0	30,7	34,9	36,5
Заняты на тяжелых работах					
Добыча полезных ископаемых	24,6	26,7	28,9	27,8	32,2
Обрабатывающие производства	14,1	14,0	12,4	11,2	8,6
Производство и распределение электроэнергии, газа и воды	8,9	7,3	6,4	11,4	12,1
Строительство	7,2	9,5	11,9	14,7	11,8
Транспорт и связь	5,8	7,4	6,4	11,0	8,8
Работали на оборудовании, не отвечающем требованиям охраны труда					
Добыча полезных ископаемых	-	0,1	0,1	1,1	1,6
Обрабатывающие производства	0,0	0,0	0,2	0,3	0,3
Производство и распределение электроэнергии, газа и воды	0,2	0,4	0,3	2,0	2,1
Строительство	0,0	0,0	1,8	1,3	1,3
Транспорт и связь	1,4	0,9	0,6	0,7	0,6
Занятые на работах, связанных с напряженностью трудового процесса					
Добыча полезных ископаемых	...	...	...	33,6	35,6
Обрабатывающие производства	...	...	...	8,8	13,2
Производство и распределение электроэнергии, газа и воды	...	...	...	7,2	9,4
Строительство	...	...	...	4,9	4,8
Транспорт и связь	...	...	...	8,8	10,8

**Удельный вес численности работников,  
занятых во вредных и опасных условиях труда,  
по видам воздействующих производственных факторов**

(на конец года; в процентах от общей численности работников соответствующего вида деятельности)

	Всего работали в условиях, не отвечающих гигиеническим нормативам условий труда		Работали в условиях повышенного (ной)							
			уровня шума, ультра- и инфразвуков		уровня вибрации		запыленности воздуха рабочей зоны		загазованности воздуха рабочей зоны	
	2007	2008	2007	2008	2007	2008	2007	2008	2007	2008
Добыча полезных ископаемых	50,0	55,4	25,8	33,9	7,1	7,6	17,0	18,5	4,5	4,6
Добыча топливно-энергетических полезных ископаемых	50,7	56,0	25,9	34,0	7,1	7,5	17,4	18,9	4,6	4,7
Добыча каменного угля	74,4	81,2	34,7	48,9	13,4	12,7	38,9	41,9	2,3	5,0
Добыча сырой нефти и природного газа, предоставление услуг в этих областях	32,4	36,1	19,2	22,1	2,3	3,4	0,8	0,7	6,4	4,4
Добыча полезных ископаемых, кроме топливно-энергетических	33,4	36,8	21,8	30,7	6,7	11,0	7,1	5,3	0,8	0,9
Обработывающие производства	43,3	43,6	25,3	23,4	0,9	3,5	3,5	3,8	8,6	7,5
Производство пищевых продуктов, включая напитки	16,5	17,5	8,1	8,2	0,0	-	2,9	2,2	0,3	0,2
Текстильное и швейное производство	23,3	23,3	21,5	19,6	0,3	0,6	0,3	1,5	0,2	0,2
Обработка древесины и производство изделий из дерева, кроме производства мебели	48,9	57,3	16,6	18,3	1,2	7,4	2,3	4,4	11,2	9,1
Производство целлюлозы, древесной массы, бумаги, картона и изделий из них	66,4	53,5	45,6	39,9	1,5	1,1	6,8	5,8	15,6	13,6
Производство нефтепродуктов	20,2	2,7	11,2	2,7	-	-	-	-	-	-
Производство прочих неметаллических минеральных продуктов	17,9	16,0	10,0	10,5	2,1	3,2	6,8	3,3	1,0	1,6
Производство готовых металлических изделий	41,2	53,8	32,7	41,4	0,9	6,3	1,2	4,6	7,1	6,3
Производство машин и оборудования	48,3	52,3	42,2	48,2	-	2,7	-	-	8,7	9,5
Производство и распределение электроэнергии, газа и воды	37,5	41,2	21,7	24,9	4,3	3,9	8,4	8,0	4,8	6,8
Строительство	25,4	25,8	13,8	12,7	4,6	4,4	3,2	1,3	3,2	3,3
Транспорт и связь	34,9	36,5	15,9	17,3	7,7	7,7	0,7	0,5	1,5	1,4
Связь	0,7	1,8	0,5	0,6	-	0,0	0,1	0,1	0,1	0,1

**Удельный вес численности работников, занятых во вредных и опасных условиях труда в государственных и негосударственных организациях<sup>1)</sup>**

(на конец года; в процентах от общей численности работников соответствующих видов деятельности и формы собственности)

	Работали в условиях, не отвечающих гигиеническим нормативам условий труда		Заняты на тяжелых работах		Работали на оборудовании, не отвечающем требованиям охраны труда		Занятые на работах, связанных с напряженностью трудового процесса	
	2007	2008	2007	2008	2007	2008	2007	2008
Добыча полезных ископаемых	50,0	55,4	27,8	32,2	1,1	1,6	33,6	35,6
Государственная собственность	5,3	49,8	-	47,9	-	-	-	47,9
Негосударственная собственность	50,3	55,5	28,0	32,1	1,1	1,7	33,8	35,6
Обработывающие производства	43,3	43,6	11,2	8,6	0,3	0,3	8,8	13,2
Государственная собственность	22,7	29,1	11,6	11,2	3,7	6,7	3,0	3,8
Негосударственная собственность	44,8	44,3	11,2	8,5	0,01	0,01	9,2	13,6
Производство и распределение электроэнергии, газа и воды	37,5	41,2	11,4	12,1	2,0	2,1	7,2	9,4
Государственная собственность	31,4	41,6	15,2	16,5	0,1	0,3	7,1	9,2
Негосударственная собственность	41,9	41,0	8,7	9,5	3,4	3,1	7,2	9,6
Строительство	25,4	25,8	14,7	11,8	1,3	1,3	4,9	4,8
Государственная собственность	14,1	7,6	4,3	-	-	-	1,4	1,8
Негосударственная собственность	27,1	26,1	16,2	12,0	1,5	1,3	5,5	4,9
Транспорт и связь	34,9	36,5	11,0	8,8	0,7	0,6	8,8	10,8
Государственная собственность	41,9	49,6	14,0	12,5	0,7	0,9	10,7	12,3
Негосударственная собственность	25,7	22,1	7,1	4,7	0,7	0,4	6,4	9,1

<sup>1)</sup> Данные по государственной собственности приводятся с учетом муниципальной собственности.

## Удельный вес численности мужчин и женщин, занятых во вредных и опасных условиях труда

(на конец года; в процентах от общей численности работников соответствующего пола  
и вида экономической деятельности)

	Добыча полезных ископаемых		Обрабатывающие производства		Производство и распределение электроэнергии, газа и воды		Строительство		Транспорт и связь	
	2007	2008	2007	2008	2007	2008	2007	2008	2007	2008
Работали в условиях, не отвечающих гигиеническим нормативам условий труда - всего										
Мужчины	54,7	61,0	50,3	50,8	41,7	45,8	27,0	27,5	43,6	44,7
Женщины	37,7	40,2	32,5	31,6	29,2	32,8	18,1	17,3	18,5	20,4
Работали в условиях повышенного (ной):										
уровня шума, ультра- и инфразвуков - всего										
Мужчины	29,2	38,5	31,1	29,0	24,9	27,6	16,4	15,1	20,6	22,4
Женщины	16,9	21,3	16,3	14,0	15,5	19,7	1,6	0,9	7,1	7,5
уровня вибрации - всего										
Мужчины	7,8	9,1	1,3	4,8	5,6	5,0	5,4	5,1	11,2	11,3
Женщины	5,3	3,4	0,4	1,2	1,9	1,8	0,6	0,8	1,2	0,5
запыленности воздуха рабочей зоны - всего										
Мужчины	21,0	22,1	3,8	4,5	10,5	9,8	3,2	1,3	0,7	0,6
Женщины	6,8	8,7	3,0	2,5	4,3	4,5	3,0	1,2	0,6	0,2
загазованности воздуха рабочей зоны - всего										
Мужчины	5,0	4,8	10,6	8,0	6,4	8,6	3,5	3,6	1,9	1,8
Женщины	3,0	4,0	5,4	6,7	1,8	3,4	1,8	1,9	0,7	0,6
уровня неионизирующего излучения - всего										
Мужчины	1,2	1,4	0,6	0,7	2,3	1,9	0,4	1,0	2,3	2,8
Женщины	2,3	3,5	1,5	1,5	3,2	3,0	4,4	4,9	4,3	2,7
уровня ионизирующего излучения - всего										
Мужчины	0,1	0,1	0,0	0,0	0,3	0,2	0,2	0,0	0,0	0,0
Женщины	0,0	-	-	-	-	-	-	-	0,0	0,1
Заняты на тяжелых работах - всего										
Мужчины	32,5	39,0	11,2	12,0	14,8	15,1	16,4	13,3	15,2	12,0
Женщины	15,7	13,7	11,2	2,9	4,9	6,6	6,6	4,1	3,2	2,6
Работали на оборудовании, не отвечающем требованиям охраны труда - всего										
Мужчины	0,8	1,4	0,3	0,3	3,0	2,9	1,4	1,4	0,8	0,7
Женщины	1,7	2,4	0,3	0,3	0,2	0,5	0,8	0,9	0,5	0,5
Занятые на работах, связанных с напряженностью трудового процесса - всего										
Мужчины	37,6	39,2	10,7	15,0	9,6	13,0	5,3	5,1	12,9	15,2
Женщины	23,2	26,0	5,9	10,1	2,3	2,7	3,1	3,3	1,2	2,1

## Удельный вес численности работников, имеющих право на компенсации за работу во вредных и опасных условиях труда

(на конец года; в процентах от общей численности работников соответствующего вида деятельности)

	2004	2005	2006	2007	2008
Работники, занятые во вредных и опасных условиях труда <sup>1)</sup>	47,7	49,3	48,9	50,8	53,2
Добыча полезных ископаемых	67,2	69,7	69,4	70,2	76,5
Обрабатывающие производства	49,5	48,2	51,1	51,3	53,2
Производство и распределение электроэнергии, газа и воды	49,0	49,4	52,4	56,5	58,5
Строительство	35,0	32,8	32,9	41,3	41,7
Транспорт и связь	36,3	37,5	36,0	36,2	35,1
Работники, которые за работу во вредных и опасных условиях труда имели право:					
на дополнительные отпуска	36,9	38,4	37,0	39,0	41,8
Добыча полезных ископаемых	62,6	61,6	61,0	64,8	71,7
Обрабатывающие производства	18,1	19,0	19,8	20,2	26,3
Производство и распределение электроэнергии, газа и воды	35,1	36,7	38,2	40,2	40,8
Строительство	23,5	21,8	24,1	32,8	32,5
Транспорт и связь	30,9	32,8	30,1	29,3	28,0
на сокращенный рабочий день	7,1	6,4	6,0	5,9	4,6
Добыча полезных ископаемых	24,2	21,0	20,1	19,3	14,6
Обрабатывающие производства	0,4	1,0	1,1	1,0	1,0
Производство и распределение электроэнергии, газа и воды	0,1	0,2	0,1	0,0	0,0
Строительство	0,7	0,2	0,1	2,3	0,8
Транспорт и связь	1,9	2,2	2,0	1,4	1,4
на бесплатное лечебно-профилактическое питание	0,1	0,2	0,3	0,1	0,3
Добыча полезных ископаемых	-	0,2	0,6	-	-
Обрабатывающие производства	0,6	0,8	0,6	0,7	0,7
Производство и распределение электроэнергии, газа и воды	0,0	0,0	0,0	-	-
Строительство	0,3	0,3	0,4	0,2	0,1
Транспорт и связь	-	-	-	-	0,5
на бесплатное получение молока или других равноценных пищевых продуктов	21,4	22,7	22,6	23,7	23,4
Добыча полезных ископаемых	28,8	32,0	29,5	33,0	36,6
Обрабатывающие производства	29,2	30,5	31,0	33,8	30,0
Производство и распределение электроэнергии, газа и воды	27,7	26,6	30,9	32,7	32,7
Строительство	17,9	15,8	16,8	18,8	14,4
Транспорт и связь	10,8	11,7	11,8	9,4	7,6
на оплату труда в повышенном размере	18,7	18,2	20,9	20,3	21,4
Добыча полезных ископаемых	10,6	8,3	20,3	12,4	14,5
Обрабатывающие производства	34,1	34,8	35,1	34,5	36,6
Производство и распределение электроэнергии, газа и воды	29,9	29,3	30,2	40,4	41,2
Строительство	9,8	7,6	5,4	11,4	12,8
Транспорт и связь	15,8	16,6	15,4	14,4	13,4
на досрочное назначение трудовой пенсии по старости	20,2	18,2	20,3	20,1	21,7
Добыча полезных ископаемых	47,6	38,4	47,1	46,6	48,6
Обрабатывающие производства	11,8	26,1	12,4	11,9	11,6
Производство и распределение электроэнергии, газа и воды	9,8	6,2	6,9	10,4	9,9
Строительство	7,1	5,9	9,2	11,3	15,2
Транспорт и связь	10,7	11,9	12,9	10,8	11,5

<sup>1)</sup> Приведена численность работников, которым установлен хотя бы один вид льгот или компенсаций.

## Травматизм на производстве (человек)

	1980	1985	1990	1995	2000	2003	2004	2005	2006	2007	2008
Численность пострадавших при несчастных случаях на производстве с утратой трудоспособности на один рабочий день и более и со смертельным исходом:											
всего	7204 <sup>1)</sup>	5665	6097	3849	3069	2282	1759	1399	1160	955	816
на 1 000 работающих	12,2	9,1	10,3	11,7	11,0	8,9	7,6	6,1	5,2	4,4	3,9
Численность пострадавших при несчастных случаях на производстве со смертельным исходом:											
всего	147	96	103	96	78	46	44	33	25	46	25
на 1 000 работающих	0,249	0,154	0,175	0,292	0,279	0,180	0,191	0,144	0,113	0,212	0,120

<sup>1)</sup> На 4 и более рабочих дней.

### Численность пострадавших на производстве по видам экономической деятельности за 2008 г.

	Чел		На 1 000 работающих	
	всего пострадавших на производстве	в том числе со смертельным исходом	всего пострадавших на производстве	в том числе со смертельным исходом
<b>Всего</b>	<b>816</b>	<b>25</b>	<b>3,9</b>	<b>0,120</b>
Сельское хозяйство и лесное хозяйство	81	3	5,6	0,207
Рыболовство	-	-	-	-
Добыча полезных ископаемых	163	4	4,8	0,118
Обрабатывающие производства	174	4	6,4	0,147
Производство и распределение электроэнергии, газа и воды	92	1	4,1	0,045
Строительство	101	6	4,8	0,285
Оптовая и розничная торговля, ремонт автотранспортных средств, мотоциклов, бытовых изделий и предметов личного пользования	16	1	2,7	0,170
Гостиницы и рестораны	1	-	2,4	-
Транспорт и связь	74	5	1,8	0,123
Операции с недвижимым имуществом, аренда и предоставление услуг	41	1	3,6	0,087
Здравоохранение и предоставление социальных услуг	68	-	2,2	-
Предоставление прочих коммунальных, социальных и персональных услуг	5	-	3,5	-

### Профессиональные заболевания (отравления) (человек)

	1995	2000	2001	2002	2003	2004	2005	2006	2007	2008
Численность больных с впервые установленным профессиональным заболеванием (отравлением):										
всего	582	234	332	333	377	334	315	313	345	281
на 1 000 работающих	1,1	0,6	0,8	0,8	0,9	0,8	0,8	0,8	0,9	0,7

### МЕТОДОЛОГИЧЕСКИЕ ПОЯСНЕНИЯ

Данные о численности экономически активного населения, занятых и безработных получены по материалам обследований населения по проблемам занятости, проводившихся статистическими органами Российской Федерации. Обследование проводится с 1992 г.: в 1992-1995, 1997, 1998 гг. по состоянию на последнюю неделю октября, в 1996 г. - на последнюю неделю марта, с 1999 г. - с квартальной периодичностью по состоянию на последнюю неделю второго месяца квартала (на конец февраля, мая, августа, ноября).

Обследование проводится во всех регионах Российской Федерации на основе выборочного метода наблюдения с последующим распространением итогов на всю численность населения обследуемого возраста.

Единицами наблюдения являются домашние хозяйства и лица в возрасте 15-72 года - члены этих хозяйств.

Размер квартальной выборки обеспечивает получение представительных итогов в пределах заданной степени точности и разрезов разработки в целом по Российской Федерации. По субъектам Российской Федерации представительные итоги обеспечивает совокупность четырех квартальных выборок. Для регионов данные по показателям занятости и безработицы, сформированные на основе объединенных массивов обследованных персон в четырех последовательных квартальных опросах, являются средними за год.

В 2008 г. при формировании выборочной совокупности были использованы итоги Всероссийской переписи населения 2002 г., также обследованием были охвачены все города и районы республики.

**Экономически активное население** - лица в возрасте, установленном для измерения экономической активности населения, которые в рассматриваемый период (обследуемую неделю) считаются занятыми или безработными.

**Занятые в экономике** - лица, которые в рассматриваемый период выполняли оплачиваемую работу по найму, а также приносящую доход работу не по найму как с привлечением, так и без привлечения наемных работников. В численность занятых включаются лица, которые выполняли работу в качестве помогающих на семейном предприятии, лица, которые временно отсутствовали на работе, а также лица, занятые в домашнем хозяйстве производством товаров и услуг для реализации.

**Среднегодовая численность занятых в экономике** формируется по основной работе один раз в год при составлении баланса трудовых ресурсов на основе сведений организаций, материалов выборочного обследования населения по проблемам занятости, данных органов исполнительной власти, расчетов численности занятых, не выявленной при проведении выборочного обследования населения по проблемам занятости.

**Безработные** (применительно к стандартам Международной организации труда) - лица в возрасте, установленном для измерения экономической активности населения, которые в рассматриваемый период удовлетворяли одновременно следующим критериям:

не имели работы (доходного занятия);

занимались поиском работы, то есть обращались в государственную или коммерческую службу занятости, использовали или помещали объявления в печати, непосредственно обращались к администрации организации или работодателю, использовали личные связи и т.д. или предпринимали шаги к организации собственного дела;

были готовы приступить к работе;

учащиеся, студенты, пенсионеры и инвалиды учитываются в качестве безработных, если занимаются поиском работы и готовы приступить к ней.

**Безработные, состоящие на регистрационном учете в государственных учреждениях службы занятости** - трудоспособные граждане, не имеющие работы и заработка (трудового дохода), проживающие на территории РФ, зарегистрированные в центре занятости по месту жительства в целях поиска подходящей работы, ищущие работу, готовые приступить к ней.

Данные о численности зарегистрированных безработных разрабатываются государственными учреждениями службы занятости с 1991 года.

**Уровень экономической активности** среди населения определенной возрастной группы - удельный вес численности экономически активного населения в общей численности населения соответствующей возрастной группы (в процентах).

**Уровень занятости** среди населения определенной возрастной группы - удельный вес численности занятого населения в общей численности населения соответствующей возрастной группы (в процентах).

**Уровень безработицы** населения определенной возрастной группы - удельный вес численности безработных в численности экономически активного населения соответствующей возрастной группы (в процентах).

**Уровень зарегистрированной безработицы** - отношение численности безработных, состоящих на регистрационном учете в государственных учреждениях службы занятости, к численности экономически активного населения (в процентах).

**Численность граждан, обратившихся за содействием в поиске подходящей работы в государственные учреждения службы занятости** - численность населения, обратившегося в рассматриваемый период в службу занятости в целях поиска работы, включая занятых лиц, желающих иметь место работы или иметь вторую работу, а также студентов и учащихся, желающих работать в свободное от учебы время.

**Численность трудоустроенных граждан** - общая численность лиц, получивших в рассматриваемый период работу при содействии государственных учреждений службы занятости.

**Заявленная организациями потребность в работниках** - число вакансий, сообщенных предприятиями и организациями в государственные учреждения службы занятости.

В число **принятых** работников включаются лица, зачисленные в отчетном периоде на предприятие, в учреждение, организацию приказом (распоряжением) о приеме на работу. В число **выбывших** включаются все работники, оставившие работу на данном предприятии независимо от причин выбытия, уход (выбытие) которых оформлен приказом (распоряжением).

**Удельный вес работников, работающих в условиях, не отвечающих санитарно-гигиеническим нормам**, исчисляется делением численности работников, испытывающих воздействие хотя бы одного вредного производственного фактора в пределах, превышающих установленные санитарно-гигиенические нормы, на общую численность работников соответствующих видов экономической деятельности (в процентах).

**Удельный вес работников, занятых тяжелым физическим трудом**, исчисляется делением численности работников, физическая нагрузка которых за смену превышает нормы предельно допустимых нагрузок при подъеме и перемещении тяжестей вручную, на общую численность работников соответствующих видов экономической деятельности.

**Удельный вес работников, работающих на оборудовании, не отвечающем требованиям безопасности**, исчисляется делением численности работников, работающих на оборудовании, машинах и механизмах, не отвечающих требованиям системы стандартов безопасности труда, на общую численность работников соответствующих видов экономической деятельности.

**Удельный вес работников, работающих в неблагоприятных условиях труда**, исчисляется делением численности лиц, пользующихся хотя бы одним из основных видов льгот и компенсаций, предоставляемых им за работу в производствах, цехах и профессиях с тяжелыми и вредными условиями труда, на общую численность работников соответствующих видов экономической деятельности. При этом каждый работник может пользоваться одним или несколькими видами льгот и компенсаций: повышенными тарифными ставками, должностными окладами, а также доплатами за работу во вредных и тяжелых условиях и интенсивность труда, дополнительным ежегодным оплачиваемым отпуском, сокращенным рабочим днем с сохранением заработной платы, бесплатным лечебно-профилактическим питанием, бесплатным молоком или другими равноценными пищевыми продуктами, льготами по пенсионному обеспечению в старости.

**К числу пострадавших при несчастных случаях на производстве** с утратой трудоспособности на один рабочий день и более и со смертельным исходом относятся лица, подлежащие учету на основании акта по форме Н - 1.

Статистическое наблюдение за травматизмом на производстве ведется с 2004 г. по видам экономической деятельности по крупным и средним организациям сплошным методом, по субъектам малого предпринимательства - выборочным методом.

## VI. УРОВЕНЬ ЖИЗНИ НАСЕЛЕНИЯ

Раздел содержит информацию об объеме, составе, направлениях использования и дифференциации денежных доходов населения, основных показателях социального обеспечения, структуре потребительских расходов, жилищных условиях населения.

Более подробно информация об уровне жизни населения представлена в сборнике Комистата «Социальная сфера и уровень жизни населения Республики Коми. 2009».

В данном разделе показатели пенсионного обеспечения до 2006 г. приведены на конец года, с 2006 г. - на 1 января года, следующего за отчетным.

### ИНДИКАТОРЫ УРОВНЯ ЖИЗНИ НАСЕЛЕНИЯ

#### Основные социально-экономические индикаторы уровня жизни населения

	1995	2000	2001	2002	2003	2004	2005	2006	2007	2008
Фактическое конечное потребление домашних хозяйств на территории Республики Коми (в текущих рыночных ценах) на душу населения, руб (1995 г. - тыс руб)	6133	27557	42806	53838	65865	83349	101454	124591	149496	...
Среднедушевые денежные доходы населения (в месяц), руб (1995 г. - тыс руб)	695	3141	4862	6225	7477	9301	11247	13418	16216	18636
Среднемесячная номинальная начисленная заработная плата работников организаций, руб (1995 г. - тыс руб)	878	3559	5178	6506	7884	9482	11612	14082	17077	20827
Средний размер назначенных месячных пенсий <sup>1)</sup> , руб (1995 г. - тыс руб)	312	955	1268	1699	2044	2547	3183	3579	4694	5856
Величина прожиточного минимума (в среднем на душу населения) <sup>2)</sup> , руб в месяц (1995 г. - тыс руб)	356	1486	1919	2297	2669	3135	3624	4290	4980	6108
Численность населения с денежными доходами ниже величины прожиточного минимума:										
тыс чел	212,8	278,2	219,0	199,8	188,1	170,2	152,1	149,6	141,6	153,9
в процентах от общей численности населения	18,4	26,3	21,0	19,4	18,5	16,9	15,3	15,2	14,5	15,9
Соотношение с величиной прожиточного минимума, процентов:										
среднедушевых денежных доходов	195	211	253	271	280	297	310	313	326	305
среднемесячной номинальной начисленной заработной платы <sup>3)</sup>	220	223	251	265	277	280	297	305	319	321
среднего размера назначенных месячных пенсий <sup>4)</sup>	107	85	88	98	97	103	111	102	117	118
Коэффициент фондов (коэффициент дифференциации доходов), в разах	7,8	14,5	16,3	17,1	17,4	17,7	17,4	17,5	18,1	17,5
Коэффициент Джини (индекс концентрации доходов)	0,313	0,402	0,419	0,425	0,427	0,430	0,427	0,428	0,433	0,428

<sup>1)</sup> 1995, 2000, 2001 гг. - с учетом компенсации.

<sup>2)</sup> С 2000 г. изменена методология расчета величины прожиточного минимума. За 2000-2008 гг. - оценка на основе данных о величине прожиточного минимума за I-IV кварталы, установленной постановлением Правительства Республики Коми на следующие за ними кварталы согласно Федеральному закону от 24 октября 1997 г. №134-ФЗ «О прожиточном минимуме в Российской Федерации».

<sup>3)</sup> С величиной прожиточного минимума трудоспособного населения.

<sup>4)</sup> С величиной прожиточного минимума пенсионера за IV квартал.

#### Изменение основных социально-экономических индикаторов уровня жизни населения (в процентах к предыдущему году)

	1995	2000	2001	2002	2003	2004	2005	2006	2007	2008
Реальные денежные доходы населения	89,4	117,2	123,3	109,7	102,4	108,6	107,4	107,2	108,8	99,5
Реальные располагаемые денежные доходы населения	90,5	117,6	124,2	109,8	101,9	108,3	107,0	107,0	107,8	98,3
Реальные среднедушевые денежные доходы населения	91,7	119,1	125,0	111,2	103,6	109,7	108,5	108,4	109,8	100,4
Реальные располагаемые среднедушевые денежные доходы населения	92,9	119,5	125,9	111,2	103,1	109,3	108,0	108,2	108,7	99,1
Реальная начисленная заработная плата	82,6	124,3	117,5	109,2	104,5	106,0	109,9	110,2	110,1	106,5
Реальный размер назначенных месячных пенсий	77,9	130,5	110,2	117,5	102,0	112,2	112,8	102,2	115,9	109,7
Величина прожиточного минимума (в среднем на душу населения)	295	118 <sup>1)</sup>	129,1	119,7	116,2	117,5	115,6	118,4	116,1	122,7
Численность населения с денежными доходами ниже величины прожиточного минимума	95,2	123,4	78,7	91,2	94,2	90,5	89,4	98,4	94,7	108,7

<sup>1)</sup> В сопоставимой методологии исчисления величины прожиточного минимума.

## Структура располагаемых ресурсов домашних хозяйств различных социально-экономических категорий в 2008 г.

(по материалам выборочного обследования бюджетов домашних хозяйств; в процентах к итогу)

	Среднедушевые располагаемые ресурсы (в месяц)	Вало- вой доход	в том числе				Сумма привлечен- ных средств и израсхо- дованных сбережений
			денеж- ный доход	стоимость натуральных поступлений		стоимость предоставленных в натуральном выражении дотаций и льгот	
				про- дуктов питания	непродоволь- ственных товаров		
<b>Все домашние хозяйства</b>	<b>100</b>	<b>88,7</b>	<b>85,3</b>	<b>1,6</b>	<b>1,5</b>	<b>0,3</b>	<b>11,3</b>
Домашние хозяйства, состоящие из:							
1 человека	100	89,6	86,8	1,9	0,9	0,0	10,4
2 человек	100	79,5	77,2	1,7	0,5	0,1	20,5
3 человек	100	92,8	91,3	1,1	0,3	0,1	7,2
4 и более человек	100	89,4	83,6	1,9	3,3	0,6	10,6
Домашние хозяйства, имеющие детей в возрасте до 16 лет:							
1 ребенка	100	88,3	85,7	1,5	0,4	0,7	11,7
2 детей	100	92,0	84,5	1,6	5,9	0,0	8,0
3 и более детей	100	89,3	86,9	1,8	0,6	0,0	10,7

## Фактическое конечное потребление домашних хозяйств на территории Республики Коми (в текущих рыночных ценах; миллионов рублей; 1995 г. - млрд рублей)

	1995	2000	2001	2002	2003	2004	2005	2006	2007
<b>Фактическое конечное потребление домашних хозяйств</b>	<b>7020,7</b>	<b>28946,2</b>	<b>44359,9</b>	<b>55065,5</b>	<b>66583,4</b>	<b>83437,7</b>	<b>100510,8</b>	<b>122074,2</b>	<b>145220,7</b>
в том числе:									
расходы на конечное потребление домашних хозяйств	4870,6	23814,6	37244,2	44721,5	55171,4	69002,9	84803,7	102504,9	122523,7
социальные трансферты в натуральной форме, предоставляемые государственным управлением и некоммерческими организациями, обслуживающими домашние хозяйства	2150,1	5131,6	7115,7	10344,0	11412,0	14434,8	15707,1	19569,3	22697,0

## ДОХОДЫ НАСЕЛЕНИЯ

### Состав денежных доходов населения

	1990	1995	2000	2001	2002	2003	2004	2005	2006	2007	2008
	<b>Миллионов рублей (1995 г. - млрд руб)</b>										
<b>Денежные доходы - всего</b>	<b>4187</b>	<b>9543</b>	<b>39590</b>	<b>60463</b>	<b>76403</b>	<b>90698</b>	<b>111730</b>	<b>133706</b>	<b>157760</b>	<b>189029</b>	<b>215442</b>
в том числе:											
доходы от предпринимательской деятельности	-	961	6719	9271	8376	9796	11801	14053	15421	15898	17655
оплата труда	3519	6059	20416	28300	35417	44061	51513	61652	74909	94477	112254
социальные выплаты	506	1188	4271	6188	8526	9975	12168	15181	17577	20975	29327
доходы от собственности <sup>1)</sup>	67	534	1176	1091	2221	3090	3079	4292	6939	7991	5921
другие доходы <sup>2)</sup>	95	801	7008	15613	21863	23776	33169	38528	42914	49688	50285
	<b>В процентах к итогу</b>										
<b>Денежные доходы - всего</b>	<b>100</b>	<b>100</b>	<b>100</b>	<b>100</b>	<b>100</b>	<b>100</b>	<b>100</b>	<b>100</b>	<b>100</b>	<b>100</b>	<b>100</b>
в том числе:											
доходы от предпринимательской деятельности	-	10,1	17,0	15,3	11,0	10,8	10,6	10,5	9,8	8,4	8,2
оплата труда	84,0	63,5	51,5	46,8	46,3	48,6	46,1	46,1	47,5	50,0	52,1
социальные выплаты	12,1	12,4	10,8	10,2	11,2	11,0	10,9	11,4	11,1	11,1	13,6
доходы от собственности <sup>1)</sup>	1,6	5,6	3,0	1,8	2,9	3,4	2,8	3,2	4,4	4,2	2,7
другие доходы <sup>2)</sup>	2,3	8,4	17,7	25,9	28,6	26,2	29,6	28,8	27,2	26,3	23,4

<sup>1)</sup> В 2008г. из расчета доходов от собственности исключены доходы от продажи недвижимости.<sup>2)</sup> Включая скрытую (официально неучтенную) заработную плату.



### Среднемесячная начисленная заработная плата работников организаций (на одного работника)

Годы	Руб	В процентах к предыдущему году	Годы	Руб (1995-1997 гг. - тыс руб)	В процентах к предыдущему году	
					номинальная	реальная
			1990	412	110,7	102,7
			1995	878	225,5	82,6
1940	36	...	1996	1360	154,9	101,9
1945	48	98	1997	1485	109,2	98,7
1955	111	138	1998	1699	114,4	94,4
1960	132	102	1999	2417	142,3	83,2
1965	148	106	2000	3559	147,2	124,3
1970	186	104	2001	5178	145,5	117,5
1975	227	104	2002	6506	125,7	109,2
1980	261	102	2003	7884	121,2	104,5
1985	292	103	2004	9482	120,3	106,0
			2005	11612	122,5	109,9
			2006	14082	121,3	110,2
			2007	17077	121,3	110,1
			2008	20827	122,0	106,5

### Среднемесячная номинальная начисленная заработная плата работников организаций по видам экономической деятельности (на одного работника)

	2000	2001	2002	2003	2004	2005	2006	2007
	<b>Рублей</b>							
<b>Вся экономика</b>	<b>3559</b>	<b>5178</b>	<b>6506</b>	<b>7884</b>	<b>9482</b>	<b>11612</b>	<b>14082</b>	<b>17077</b>
Сельское хозяйство, охота и лесное хозяйство	1721	2344	2827	3566	4439	5733	7009	8684
Рыболовство и рыбоводство	1360	2409	3829	4476	5564	7628	8836	9174
Добыча полезных ископаемых	8090	10637	11223	14137	17542	22122	27785	34482
Добыча топливно-энергетических полезных ископаемых	8200	10768	11309	14262	17800	22402	28197	35031
Добыча полезных ископаемых, кроме топливно-энергетических	3688	5513	7368	9386	10578	14131	16950	21234
Обрабатывающие производства	3517	4670	6233	7798	9336	11357	13693	15962
Производство пищевых продуктов, включая напитки	2767	3928	5546	6489	6957	8506	10178	11984
Обработка древесины и производство изделий из дерева, кроме мебели	2432	3162	4291	5788	6895	7917	9710	11293
Целлюлозно-бумажное производство; издательская и полиграфическая деятельность	5818	7693	10960	12825	14913	17275	19881	21552
Производство машин и оборудования	3562	4530	5982	8472	10254	13849	16884	19733
Производство и распределение электроэнергии, газа и воды	4075	5993	7556	8669	9255	13043	15091	18747
Строительство	4419	6504	7388	8941	10220	11325	13627	17262
Оптовая и розничная торговля; ремонт автотранспортных средств, мотоциклов, бытовых изделий и предметов личного пользования	2091	3420	4232	5081	5610	7515	7577	9585
Гостиницы и рестораны	2424	3250	3870	4690	5659	7270	8621	10829
Транспорт и связь	4520	6551	8524	10974	13950	15881	18502	21432
Финансовая деятельность	5856	8878	13205	15232	17082	20128	25120	31120
Операции с недвижимым имуществом, аренда и предоставление услуг	3376	5322	6400	7687	10165	11520	13566	16869
Государственное управление и обеспечение военной безопасности; обязательное социальное обеспечение	3733	5083	7070	9502	10575	14126	18150	21994
Образование	1525	2412	3961	4247	5060	6311	8307	9496
Здравоохранение и предоставление социальных услуг	1584	2540	4325	4594	5468	6957	9631	11277
Предоставление прочих коммунальных, социальных и персональных услуг	1779	2767	3675	4051	4806	6358	7814	9503
	<b>В процентах к среднему уровню</b>							
<b>Вся экономика</b>	<b>100</b>	<b>100</b>	<b>100</b>	<b>100</b>	<b>100</b>	<b>100</b>	<b>100</b>	<b>100</b>
Сельское хозяйство, охота и лесное хозяйство	48	45	43	45	47	49	50	51
Рыболовство и рыбоводство	38	47	59	57	59	66	63	54
Добыча полезных ископаемых	227	205	173	179	185	191	197	202
Обрабатывающие производства	99	90	96	99	98	98	97	93
Производство и распределение электроэнергии, газа и воды	115	116	116	110	98	112	107	110
Строительство	124	126	114	114	108	98	97	101
Оптовая и розничная торговля; ремонт автотранспортных средств, мотоциклов, бытовых изделий и предметов личного пользования	59	66	65	65	59	65	54	56
Гостиницы и рестораны	68	63	59	59	60	63	61	63
Транспорт и связь	127	127	131	140	147	137	131	126
Финансовая деятельность	165	172	203	194	180	173	178	182
Операции с недвижимым имуществом, аренда и предоставление услуг	95	103	98	98	107	99	96	99
Государственное управление и обеспечение военной безопасности; обязательное социальное обеспечение	105	98	109	124	112	122	129	129
Образование	43	47	61	54	53	54	59	56
Здравоохранение и предоставление социальных услуг	45	49	66	58	58	60	68	66
Предоставление прочих коммунальных, социальных и персональных услуг	50	53	55	50	51	55	55	56

**Среднемесячная номинальная начисленная заработная плата  
работников организаций по видам экономической деятельности в 2008 г.**  
(на одного работника)

	Руб	В процентах к предыдущему году	Отношение заработной платы к средней по республике, процентов
<b>Вся экономика</b>	<b>20827</b>	<b>122,0</b>	<b>100</b>
Сельское хозяйство, охота и лесное хозяйство	11493	132,4	55
Сельское хозяйство, охота и предоставление услуг в этих областях	9606	120,1	46
Лесное хозяйство и предоставление услуг в этой области	12529	138,2	60
Рыболовство, рыбоводство	14082	153,5	68
Добыча полезных ископаемых	40114	116,3	193
Добыча топливно-энергетических полезных ископаемых	40765	116,4	196
Добыча каменного угля	32708	125,4	157
Добыча сырой нефти и природного газа, предоставление услуг в этих областях	45000	112,9	216
Добыча полезных ископаемых, кроме топливно-энергетических	25572	120,4	123
Добыча металлических руд	25586	114,0	123
Обрабатывающие производства	19080	119,6	92
Производство пищевых продуктов, включая напитки	14773	123,3	71
Текстильное и швейное производство	12080	117,6	58
Обработка древесины и производство изделий из дерева, кроме мебели	13294	117,7	64
Целлюлозно-бумажное производство; издательская и полиграфическая деятельность	25027	116,1	120
Производство целлюлозы, древесной массы, бумаги, картона и изделий из них	27211	115,4	131
Издательская и полиграфическая деятельность	15359	116,9	74
Производство нефтепродуктов	45168	116,4	217
Производство прочих неметаллических минеральных продуктов	14868	118,6	71
Производство готовых металлических изделий	20474	117,0	98
Производство машин и оборудования	26458	134,1	127
Производство и распределение электроэнергии, газа и воды	22051	117,6	106
Производство, передача и распределение электроэнергии, газа, пара и горячей воды	23072	117,1	111
Производство, передача и распределение электроэнергии	33326	120,0	160
Производство, передача и распределение пара и горячей воды (тепловой энергии)	16759	113,1	80
Сбор, очистка и распределение воды	15328	119,8	74
Строительство	20649	119,6	99
Оптовая и розничная торговля; ремонт автотранспортных средств, мотоциклов, бытовых изделий и предметов личного пользования	12088	126,1	58
Оптовая торговля, включая торговлю через агентов, кроме торговли автотранспортными средствами и мотоциклами	14714	129,6	71
Розничная торговля, кроме торговли автотранспортными средствами и мотоциклами; ремонт бытовых изделий и предметов личного пользования	10020	122,1	48
Гостиницы и рестораны	13423	124,0	64
Транспорт и связь	26930	125,7	129
Деятельность сухопутного транспорта	30263	127,8	145
Деятельность железнодорожного транспорта	27821	129,2	134
Деятельность автомобильного транспорта	20120	130,6	97
Транспортирование по трубопроводам	52192	126,7	251
Деятельность водного транспорта	18859	114,7	91
Деятельность воздушного транспорта	33073	128,4	159
Вспомогательная и дополнительная транспортная деятельность	23718	121,0	114
Связь	20143	124,9	97
Деятельность в области электросвязи	25329	126,3	122
Финансовая деятельность	36076	115,9	173
Операции с недвижимым имуществом, аренда и предоставление услуг	20645	122,4	99
Операции с недвижимым имуществом	12964	118,0	62
Деятельность, связанная с использованием вычислительной техники и информационных технологий	27634	120,5	133
Научные исследования и разработки	39923	124,0	192
Государственное управление и обеспечение военной безопасности; обязательное социальное обеспечение	27884	126,8	134
Образование	11737	123,6	56
Дошкольное и начальное общее образование	8762	122,2	42
Основное общее, среднее (полное) общее, начальное и среднее профессиональное образование	13186	124,9	63
Высшее профессиональное образование	16149	127,7	78
Здравоохранение и предоставление социальных услуг	13636	120,9	65
Деятельность в области здравоохранения	14413	120,3	69
Предоставление прочих коммунальных, социальных и персональных услуг	11583	121,9	56
Удаление сточных вод, отходов и аналогичная деятельность	14049	123,1	67
Деятельность общественных объединений	23462	122,3	113
Деятельность по организации отдыха и развлечений, культуры и спорта	9386	117,4	45
Предоставление персональных услуг	11185	139,9	54

### Среднемесячная номинальная начисленная заработная плата по городам и районам (рублей; 1995 г. - тыс рублей)

	1995	2000	2003	2004	2005	2006	2007	2008
<b>Республика Коми</b>	<b>878</b>	<b>3559</b>	<b>7884</b>	<b>9482</b>	<b>11612</b>	<b>14082</b>	<b>17077</b>	<b>20827</b>
Сыктывкар	730	3076	6943	8272	10414	12486	14901	18566
Воркута	1416	4625	8859	10758	13219	16052	19434	24077
Вуктыл	1113	4727	10096	12356	15864	18614	21321	25357
Инта	1295	3858	6911	8558	10437	12613	15919	20254
Печора	814	3894	8676	10038	12134	14631	17858	22094
Сосногорск	796	4504	8441	10570	12198	14138	17235	21203
Усинск	981	7312	14793	17413	20263	25214	30036	34080
Ухта	931	4498	10198	12161	14300	17106	20974	25150
районы								
Ижемский	477	1396	3476	4702	6071	8289	10313	12843
Княжпогостский	552	1847	5607	6759	8308	10202	12183	14629
Койгородский	486	2161	4463	5003	6324	7764	9620	11387
Корткеросский	445	1631	3916	4566	5770	7411	9178	11745
Прилузский	471	1537	4081	5197	6307	7770	9630	12432
Сыктывдинский	509	1696	4490	5601	7382	9630	12110	15113
Сысольский	477	1640	4077	4826	5950	7486	9090	11687
Троицко-Печорский	569	1830	4252	4986	6177	7606	9812	11579
Удорский	647	1824	4367	5110	6065	7559	9066	11537
Усть-Вымский	619	2481	5895	7063	8855	10663	12256	15161
Усть-Куломский	426	1587	3710	4542	5547	6825	8541	11234
Усть-Цилемский	494	1616	4109	5181	6562	8496	10517	13004

## СОЦИАЛЬНОЕ ОБЕСПЕЧЕНИЕ

### Основные показатели пенсионного обеспечения

	1995	2000	2001	2002	2003	2004	2005	2006	2007	2008
Численность пенсионеров, состоящих на учете в Отделении Пенсионного фонда РФ по Республике Коми <sup>1)</sup> :										
всего, тыс чел	255,8	276,7	275,2	271,1	270,1	273,6	278,1	279,1	282,6	282,9
в процентах к предыдущему году	100,9	100,7	100,3	97,7	99,6	101,3	101,6	100,4	101,3	100,1
Численность пенсионеров, приходящаяся на 1 000 человек населения	226	265	269	267	269	275	282	286	292	295
Численность занятых в экономике, приходящаяся на одного пенсионера, чел	2,09	1,67	1,68	1,69	1,73	1,74	1,72	1,70	1,69	1,68
Средний размер назначенных месячных пенсий <sup>2)</sup> , руб (1995 г. - тыс руб)	311,6	955,4	1268,3	1698,6	2044,1	2547,0	3182,7	3578,6	4693,7	5856,4
Величина прожиточного минимума пенсионера за IV квартал:										
руб (1995 г. - тыс руб)	290	1127	1443	1740	2103	2479	2868	3500	3998	4946
в процентах к предыдущему году	240	184,8	128,0	120,6	120,9	117,9	115,7	122,0	114,2	123,7
Соотношение среднего размера назначенных месячных пенсий <sup>2)</sup> , в процентах:										
с величиной прожиточного минимума пенсионера за IV квартал	107,4	84,8	87,9	97,6	97,2	102,7	111,0	102,2	117,4	118,4
со среднемесячной номинальной начисленной заработной платой	22,7	19,6	17,9	19,7	18,6	20,0	20,5	18,6	19,8	22,2
Реальный размер назначенных месячных пенсий, в процентах к предыдущему году	77,9	130,5	110,2	117,5	102,0	112,2	112,8	102,2	115,9	109,7

<sup>1)</sup> До 2002 г. - состоящих на учете в органах социальной защиты населения.

<sup>2)</sup> 1995, 2000, 2001 гг. - с учетом компенсации.

### Численность пенсионеров и средний размер назначенных месячных пенсий по видам пенсионного обеспечения <sup>1)</sup>

	1995	2000	2001	2002	2003	2004	2005	2006	2007	2008
	<b>Численность пенсионеров, тысяч человек</b>									
<b>Все пенсионеры</b>	<b>255,8</b>	<b>276,7</b>	<b>277,5</b>	<b>271,1</b>	<b>270,1</b>	<b>273,6</b>	<b>278,1</b>	<b>279,1</b>	<b>282,6</b>	<b>282,9</b>
в том числе получающие пенсии:										
по старости (включая пенсии за выслугу лет)	204,7	214,7	216,3	213,7	213,1	216,6	222,1	225,6	231,3	233,9
по инвалидности	19,7	25,7	25,8	23,6	23,3	23,7	23,0	21,6	20,5	19,3
по случаю потери кормильца (на каждого нетрудоспособного члена семьи)	21,0	20,6	22,7	21,0	19,8	19,4	17,6	15,8	13,7	10,0
социальные	10,4	15,7	12,7	12,6	13,9	13,9	15,3	16,0	16,9	19,5
госслужащие, получающие пенсии по старости (или по инвалидности) и за выслугу лет	...	...	...	0,05	0,05	0,05	0,06	0,1	0,2	0,2
<b>В процентах от общей численности пенсионеров по старости <sup>2)</sup>:</b>										
женщины в возрасте, лет:										
до 55	12,3	18,8	19,7	19,3	20,1	19,5	19,7	23,5	24,3	19,1
55-59	17,3	8,5	8,2	9,4	10,6	12,8	14,3	12,6	12,8	15,4
мужчины в возрасте, лет:										
до 60	17,9	12,5	12,1	12,6	13,5	14,5	15,8	17,5	18,0	16,3
60-64	7,8	9,7	9,1	7,5	6,3	5,1	4,2	4,6	4,5	5,2
	<b>В том числе численность работавших пенсионеров, тысяч человек</b>									
<b>Все пенсионеры</b>	<b>71,0</b>	<b>70,6</b>	<b>70,4</b>	<b>74,7</b>	<b>81,1</b>	<b>87,6</b>	<b>95,5</b>	<b>102,6</b>	<b>109,4</b>	<b>114,3</b>
в том числе получающие пенсии:										
по старости (включая пенсии за выслугу лет)	66,5	64,6	63,8	68,8	75,3	81,9	89,8	97,3	104,3	109,5
по инвалидности	3,6	5,6	6,0	5,3	5,3	5,3	5,1	4,7	4,4	4,1
по случаю потери кормильца (на каждого нетрудоспособного члена семьи)	0,3	0,0	0,1	0,1	0,1	0,1	0,1	0,05	0,05	0,05
социальные	0,6	0,4	0,5	0,5	0,5	0,4	0,5	0,5	0,5	0,5
госслужащие, получающие пенсии по старости (или по инвалидности) и за выслугу лет	...	...	...	0,01	0,02	0,02	0,03	0,03	0,1	0,1
	<b>Средний размер назначенных месячных пенсий <sup>3)</sup>, рублей (1995 г. - тыс руб)</b>									
<b>Все пенсионеры</b>	<b>311,6</b>	<b>955,4</b>	<b>1268,3</b>	<b>1698,6</b>	<b>2044,1</b>	<b>2547,0</b>	<b>3182,7</b>	<b>3578,6</b>	<b>4693,7</b>	<b>5856,4</b>
в том числе получавшие пенсии:										
по старости (включая пенсии за выслугу лет)	338,9	1041,4	1397,4	1866,4	2247,6	2803,2	3466,8	3890,4	5047,1	6298,6
по инвалидности	264,9	778,2	980,9	1226,3	1480,2	1884,1	2424,9	2688,0	3588,2	4364,1
по случаю потери кормильца (на каждого нетрудоспособного члена семьи)	143,2	594,3	694,1	813,1	988,7	1252,2	1591,9	1816,8	2328,8	3077,8
социальные	195,1	587,6	678,6	1213,1	1364,1	1477,0	2020,3	2113,3	3093,5	3419,9
госслужащие, получающие пенсии по старости (или по инвалидности) и за выслугу лет	...	...	...	3028,5	3646,5	5016,8	5364,0	5701,0	6872,3	9046,1

<sup>1)</sup> Данные приведены по пенсионерам, состоящим на учете в Отделении Пенсионного фонда Российской Федерации по Республике Коми, до 2002 г. - в органах социальной защиты населения.

<sup>2)</sup> В соответствии с Федеральным законом «О трудовых пенсиях Российской Федерации».

<sup>3)</sup> 1995, 2000, 2001 гг. - с учетом компенсации.

### Численность пенсионеров, получавших пенсии на льготных условиях и льготных основаниях, в 1995-2001 гг. (на конец года)

	1995	1996	1997	1998	1999	2000	2001
	<b>Тысяч человек</b>						
<b>Пенсионеры по старости - всего</b>	<b>202,5</b>	<b>205,1</b>	<b>207,6</b>	<b>207,3</b>	<b>209,0</b>	<b>210,3</b>	<b>211,3</b>
из них получавшие пенсии:							
на льготных основаниях	8,1	6,6	6,0	8,6	8,4	9,9	10,4
в том числе женщины, родившие 5 и более детей и воспитавшие их до достижения ими 8 лет	5,4	4,2	3,6	6,2	6,1	7,6	7,7
в связи с особыми условиями труда	28,1	28,9	28,1	28,9	28,6	30,3	29,9
из них:							
лица, занятые на подземных работах, на работах с вредными условиями труда и в горячих цехах	15,5	16,1	16,4	16,2	16,3	16,3	15,1
лица, занятые на работах с тяжелыми условиями труда	9,5	7,9	5,4	6,1	6,3	6,8	7,4
в связи с работой на Крайнем Севере	134,6	151,6	165,5	162,3	164,1	164,1	164,4
	<b>В процентах к итогу</b>						
<b>Пенсионеры по старости - всего</b>	<b>100</b>	<b>100</b>	<b>100</b>	<b>100</b>	<b>100</b>	<b>100</b>	<b>100</b>
из них получающие пенсии:							
на льготных основаниях	4,0	3,2	2,9	4,1	4,0	4,7	4,9
в том числе женщины, родившие 5 и более детей и воспитавшие их до достижения ими 8 лет	2,7	2,0	1,7	3,0	2,9	3,6	3,6
в связи с особыми условиями труда	13,9	14,1	13,5	13,9	13,7	14,4	14,2
из них:							
лица, занятые на подземных работах, на работах с вредными условиями труда и в горячих цехах	7,7	7,8	7,9	7,8	7,8	7,8	7,1
лица, занятые на работах с тяжелыми условиями труда	4,7	3,9	2,6	2,9	3,0	3,2	3,5
в связи с работой на Крайнем Севере	66,5	73,9	79,7	78,3	78,5	78,0	77,8

**Численность пенсионеров, получавших досрочную пенсию**  
(на конец года; тысяч человек)

	2003	2004	2005	2006	2007	2008	
						тыс чел	в процентах к итогу
<b>Пенсионеры по старости - всего</b>	<b>212,7</b>	<b>216,2</b>	<b>221,6</b>	<b>225,0</b>	<b>230,5</b>	<b>233,1</b>	<b>100</b>
в том числе:							
получатели пенсий на общих основаниях	21,5	10,1	8,9	7,9	7,2	6,8	3
получатели досрочных пенсий - всего	191,2	206,1	212,7	217,0	223,3	226,3	97
из них:							
работники, проработавшие на подземных работах, на работах с вредными условиями труда и в горячих цехах	3,6	3,5	3,3	3,0	3,0	2,7	1
работники, проработавшие на работах с тяжелыми условиями труда	0,8	0,6	0,6	0,6	0,6	0,6	0,3
работники, проработавшие в районах Крайнего Севера и приравненных к ним местностям	177,8	194,8	200,5	204,1	209,5	212,3	91
женщины, родившие 5 и более детей и воспитавшие их до достижения ими 8 лет	2,6	1,0	1,0	1,1	1,2	1,1	0,5
матери инвалидов с детства, воспитавшие их до достижения ими 8 лет	0,3	0,2	0,3	0,3	0,4	0,4	0,2

**Численность пенсионеров по городам и районам <sup>1)</sup>**  
(человек)

	2000	2001	2002	2003	2004	2005	2006	2007	2008
<b>Республика Коми</b>	<b>276671</b>	<b>277486</b>	<b>271055</b>	<b>270147</b>	<b>273614</b>	<b>278131</b>	<b>279096</b>	<b>282596</b>	<b>282906</b>
Сыктывкар	64064	65158	64280	65161	67425	68876	69310	70332	71504
Воркута	38013	36979	34902	33908	33497	33541	32740	33019	31705
Вуктыл	4989	4963	4860	4874	4913	4954	5046	5150	5135
Инта	14772	14809	14322	14218	14129	14398	14362	14606	14004
Печора	19157	19179	18995	18972	19403	19729	19886	20077	20159
Сосногорск	15005	15121	14847	14761	15013	15144	15262	15344	15555
Усинск	9021	9372	9223	9448	9677	10353	10877	11294	11563
Ухта	33294	33818	33564	33663	34139	34962	35244	35724	35873
районы									
Ижемский	6072	6151	6099	6005	6029	6023	6034	6027	6019
Княжпогостский	7443	7475	7182	7030	7061	7073	7021	7073	7039
Койгородский	3292	3211	3144	3092	3141	3164	3126	3166	3151
Корткеросский	7121	7005	6794	6669	6709	6796	6823	6860	6913
Прилузский	8038	7923	7735	7585	7561	7540	7509	7573	7619
Сыктывдинский	6579	6624	6429	6400	6367	6506	6528	6723	6763
Сысольский	5251	5255	5168	5132	5101	5215	5234	5195	5202
Троицко-Печорский	5808	5840	5762	5682	5735	5763	5800	5803	5774
Удорский	5356	5393	5306	5254	5374	5545	5600	5679	5773
Усть-Вымский	9984	9952	9731	9632	9719	9856	9841	9926	10010
Усть-Куломский	9256	9163	8758	8667	8587	8613	8711	8834	8918
Усть-Цилемский	4156	4095	3954	3994	4034	4080	4142	4201	4227

<sup>1)</sup> Данные приведены по пенсионерам, состоящим на учете в Отделении Пенсионного фонда Российской Федерации по Республике Коми, до 2002 г. - в органах социальной защиты населения; 2000-2005 гг. - на конец года, с 2006 г. - на 1 января года, следующего за отчетным (см. методологическое пояснение).

**Средний размер назначенных месячных пенсий по городам и районам <sup>1)</sup>**  
(рублей)

	2000	2001	2002	2003	2004	2005	2006	2007	2008
<b>Республика Коми</b>	<b>955,4</b>	<b>1268,3</b>	<b>1698,6</b>	<b>2044,1</b>	<b>2547,0</b>	<b>3182,7</b>	<b>3578,6</b>	<b>4693,7</b>	<b>5856,4</b>
Сыктывкар	925,8	1229,1	1691,2	2037,2	2472,2	3080,6	3472,5	4602,2	5758,5
Воркута	1041,6	1425,1	1983,6	2391,5	3121,7	3880,3	4374,2	5591,9	6973,6
Вуктыл	954,3	1238,5	1633,1	1975,1	2483,4	3116,9	3528,7	4553,1	5715,9
Инта	1030,7	1475,8	2013,0	2412,5	3087,2	3800,7	4266,0	5410,9	6836,3
Печора	957,8	1250,0	1671,6	2012,7	2516,6	3155,3	3549,7	4694,4	5992,2
Сосногорск	985,1	1296,9	1707,4	2048,7	2563,4	3212,5	3618,7	4663,6	5796,4
Усинск	951,0	1198,9	1586,5	1960,9	2496,9	3178,5	3653,7	4962,3	6286,4
Ухта	968,7	1276,9	1718,8	2077,7	2612,3	3265,4	3691,9	4758,6	5978,5
районы									
Ижемский	897,7	1145,6	1450,3	1741,6	2184,3	2775,1	3078,0	4293,8	5253,3
Княжпогостский	924,7	1205,4	1579,5	1903,0	2322,7	2910,0	3245,5	4306,1	5333,0
Койгородский	907,2	1193,9	1540,2	1859,2	2255,8	2834,4	3169,7	4219,8	5202,7
Корткеросский	893,7	1169,0	1487,1	1773,0	2148,4	2704,6	3002,2	4023,0	4944,7
Прилузский	899,0	1164,4	1490,2	1782,8	2157,8	2740,7	3056,1	4117,0	5036,5
Сыктывдинский	896,9	1183,6	1541,1	1846,7	2257,4	2814,6	3162,2	4195,8	5199,1
Сысольский	918,5	1208,8	1536,4	1828,7	2216,5	2766,6	3083,5	4148,5	5094,4
Троицко-Печорский	945,4	1247,0	1590,3	1895,4	2359,0	2954,7	3287,7	4268,8	5288,4
Удорский	919,8	1185,4	1546,3	1851,5	2292,2	2882,2	3204,9	4158,4	5128,5
Усть-Вымский	948,1	1252,3	1613,9	1936,8	2359,8	2944,8	3312,8	4385,5	5438,8
Усть-Куломский	860,6	1107,5	1411,8	1689,7	2064,1	2613,0	2907,1	3902,6	4790,0
Усть-Цилемский	961,8	1259,5	1602,9	1909,7	2377,1	2982,2	3306,1	4568,6	5603,6

<sup>1)</sup> По данным Отделения Пенсионного фонда Российской Федерации по Республике Коми, до 2002 г. - по данным бывш. Министерства труда и социального развития Республики Коми и с учетом компенсации; 2000-2005 гг. - на конец года, с 2006 г. - на 1 января года, следующего за отчетным (см. методологическое пояснение).

## Расходы на выплату пособий и социальную помощь

(По данным баланса денежных доходов и расходов населения)

	1995	2000	2001	2002	2003	2004	2005	2006	2007	2008
<b>Миллионов рублей (1995 г. - млрд руб)</b>										
<b>Расходы на выплату пособий и социальную помощь -</b>										
<b>всего</b>	<b>318,9</b>	<b>1250,7</b>	<b>1314,5</b>	<b>1833,4</b>	<b>1717,2</b>	<b>1696,5</b>	<b>2598,0</b>	<b>3374,0</b>	<b>4654,9</b>	<b>6908,2</b>
в том числе:										
пособия по временной нетрудоспособности <sup>1)</sup>	128,9	647,5	877,3	1111,4	1151,6	1081,3	964,2	1147,4	1350,2	1578,6
<b>семейные и материнские пособия</b>	<b>131,2</b>	<b>290,1</b>	<b>309,3</b>	<b>547,2</b>	<b>385,9</b>	<b>383,3</b>	<b>484,6</b>	<b>552,2</b>	<b>1051,1</b>	<b>1292,3</b>
из них:										
по беременности и родам <sup>1)</sup>	36,7	43,2	65,9	108,3	127,0	137,6	157,8	199,6	281,8	395,1
при рождении ребенка <sup>1)</sup>	3,3	14,6	17,5	57,3	62,9	61,7	78,1	103,3	111,3	120,5
по уходу за ребенком до 1,5 лет <sup>1)</sup>	3,3	37,7	20,9	54,5	61,4	60,8	58,9	79,8	488,6 <sup>6)</sup>	624,6
по уходу за детьми-инвалидами <sup>1)</sup>	0,3	3,7	3,7	5,1	4,7	4,6	4,4	4,9	5,7	6,5
ежемесячное пособие на ребенка <sup>2)</sup>	87,6	190,9	201,3	322,0	129,9	118,6	185,5	164,6	163,7	145,6
<b>пособия и материальная помощь безработным <sup>3)</sup></b>	<b>52,2</b>	<b>44,4</b>	<b>82,8</b>	<b>140,8</b>	<b>145,0</b>	<b>178,6</b>	<b>219,4</b>	<b>195,0</b>	<b>172,2</b>	<b>168,4</b>
<b>другие виды пособий и социальной помощи</b>	<b>6,6</b>	<b>268,7</b>	<b>45,1</b>	<b>34,0</b>	<b>34,7</b>	<b>53,3</b>	<b>929,8<sup>5)</sup></b>	<b>1479,4</b>	<b>2081,4</b>	<b>3868,9</b>
<b>В процентах к итогу</b>										
<b>Расходы на выплату пособий и социальную помощь -</b>										
<b>всего</b>	<b>100</b>	<b>100</b>	<b>100</b>	<b>100</b>	<b>100</b>	<b>100</b>	<b>100</b>	<b>100</b>	<b>100</b>	<b>100</b>
в том числе:										
пособия по временной нетрудоспособности <sup>1)</sup>	40,4	51,8	66,7	60,6	67,1	63,7	37,1	34,0	29,0	22,9
<b>семейные и материнские пособия</b>	<b>41,1</b>	<b>23,2</b>	<b>23,5</b>	<b>29,9</b>	<b>22,5</b>	<b>22,6</b>	<b>18,7</b>	<b>16,4</b>	<b>22,6</b>	<b>18,7</b>
из них:										
по беременности и родам <sup>1)</sup>	11,5	3,4	5,0	5,9	7,4	8,1	6,1	5,9	6,1	5,7
при рождении ребенка <sup>1)</sup>	1,0	1,2	1,3	3,1	3,7	3,6	3,0	3,1	2,4	1,7
по уходу за ребенком до 1,5 лет <sup>1)</sup>	1,0	3,0	1,6	3,0	3,6	3,6	2,3	2,4	10,5 <sup>6)</sup>	9,1
по уходу за детьми-инвалидами <sup>1)</sup>	0,0	0,3	0,3	0,3	0,3	0,3	0,2	0,1	0,1	0,1
ежемесячное пособие на ребенка <sup>2)</sup>	27,5	15,3	15,3	17,6	7,5	7,0	7,1	4,9	3,5	2,1
<b>пособия и материальная помощь безработным <sup>3)</sup></b>	<b>16,4</b>	<b>3,5</b>	<b>6,3</b>	<b>7,7</b>	<b>8,4</b>	<b>10,5</b>	<b>8,4</b>	<b>5,8</b>	<b>3,7</b>	<b>2,4</b>
<b>другие виды пособий и социальной помощи</b>	<b>2,1</b>	<b>21,5</b>	<b>3,5</b>	<b>1,8</b>	<b>2,0</b>	<b>3,1</b>	<b>35,8<sup>5)</sup></b>	<b>43,8</b>	<b>44,7</b>	<b>56,0</b>
Расходы на выплату пособий и социальную помощь,										
в процентах:										
к ВРП	1,6	1,9	1,5	2,0	1,5	1,2	1,4	1,5	1,9	...
к объему денежных доходов населения	3,1	3,2	2,2	2,4	1,9	1,5	2,0	2,1	2,5	3,2
Расходы на выплату пособий и социальную помощь <sup>4)</sup> ,										
в процентах к предыдущему году	82,4	122,3	84,8	121,1	80,8	87,1	137,4	118,0	125,3	129,6
Удельный вес семейных и материнских пособий,										
в процентах:										
к ВРП	0,7	0,4	0,4	0,6	0,3	0,3	0,3	0,3	0,4	...
к объему денежных доходов населения	1,3	0,7	0,5	0,7	0,4	0,3	0,4	0,4	0,6	0,6
Расходы на выплату семейных и материнских пособий <sup>4)</sup> ,										
в процентах к предыдущему году	88,7	160,0	86,1	153,6	60,8	87,6	113,4	103,5	172,9	107,4

<sup>1)</sup> По данным Отделения Фонда социального страхования Российской Федерации по Республике Коми.

<sup>2)</sup> По данным Агентства Республики Коми по социальному развитию.

<sup>3)</sup> По данным Управления Республики Коми по занятости населения.

<sup>4)</sup> С корректировкой на индекс потребительских цен.

<sup>5)</sup> Увеличение ежемесячных денежных выплат отдельным категориям граждан связано с вступлением в силу Федерального закона № 122-ФЗ, согласно которому часть льгот переведена в денежное выражение.

<sup>6)</sup> Рост выплат связан с увеличением размера пособий согласно Федеральному закону № 207-ФЗ от 05.12.2006 года.

## Основные социальные гарантии, установленные законодательством Российской Федерации <sup>1)</sup>

(на 1 января; рублей; 1996 г. - тыс рублей)

	1996	2001	2002	2003	2004	2005	2006	2007	2008
<b>Оплата труда и пенсии (в месяц)</b>									
Минимальный размер оплаты труда	63,3	200,0	300,0	450,0	600,0	720,0	800,0	1100,0	2300,0
Тарифная ставка (оклад) I разряда ЕТС по оплате труда работников бюджетной сферы (с учетом доплаты)	80,0	200,0	450,0	450,0	600,0	720,0	800,0	1100,0	-
Размер базовой части трудовой пенсии <sup>2)</sup> :									
по старости	63,3	153,1	450,0	522,4	598,0	660,0	954,0	1035,1	1560,0
по инвалидности <sup>3)</sup> :									
I степени (до 2002 г. - III группы)	42,2	102,0	225,0	261,2	299,0	330,0	477,0	517,6	780,0
II степени (до 2002 г. - II группы)	63,3	153,1	450,0	522,4	598,0	660,0	954,0	1035,1	1560,0
III степени (до 2002 г. - I группы)	126,5	306,2	900,0	1044,8	1196,1	1320,0	1908,0	2070,2	3120,0
по случаю потери кормильца:									
детям, потерявшим обоих родителей, или детям умершей одинокой матери (круглым сиротам), на каждого ребенка	63,3	153,1	450,0	522,4	598,0	660,0	954,0	1035,1	1560,0
другим нетрудоспособным членам семьи умершего кормильца, на каждого члена семьи	42,2	102,0	225,0	261,2	299,0	330,0	477,0	517,6	780,0
<b>Пособия</b>									
Единовременное пособие женщинам, вставшим на учет в женской консультации в ранние сроки беременности (до 12 недель)	31,6	100	300	300	300	300	300	300	325,5
Родовой сертификат	-	-	-	-	-	-	7000	10000	10000
Единовременное пособие беременной жене военнослужащего, проходящего военную службу по призыву	-	-	-	-	-	-	-	-	14000
Единовременное пособие при рождении ребенка	948,8	1500	4500	4500	4500	6000	8000	8000	8680
Единовременное пособие при передаче ребенка на воспитание в семью	-	-	-	-	-	-	-	8000	8680
Ежемесячное пособие на период отпуска по уходу за ребенком до достижения им возраста полутора лет:	126,5	200	500	500	500	500	700	-	-
по уходу за первым ребенком	-	-	-	-	-	-	-	1500	1627,5
по уходу за вторым и последующими детьми	-	-	-	-	-	-	-	3000	3255
Ежемесячное пособие на ребенка военнослужащего, проходящего военную службу по призыву	-	-	-	-	-	-	-	-	6000
Ежемесячные выплаты на содержание ребенка в семье опекуна	-	-	-	-	-	-	-	4000	4000
Размер оплаты труда приемных родителей	-	-	-	-	-	-	-	2500	2500
Государственный сертификат на материнский (семейный) капитал <sup>4)</sup>	-	-	-	-	-	-	-	250000	276250
Социальное пособие на погребение	316,3	1000	1000	1000	1000	1000	1000	1000	1000
<b>Стипендии (в месяц)</b>									
Минимальный размер стипендии:									
студентов государственных, муниципальных вузов	63,3	200	200	200	400	400	600	600	900
студентов (учащихся) учреждений среднего специального и начального профессионального образования	44,3	70	70	70	140	140	210	210	315

<sup>1)</sup> Источник - «Российский статистический ежегодник. 2008».

<sup>2)</sup> До 2002 г. - минимальный размер пенсии (без учета компенсации).

<sup>3)</sup> До 2002 г. - без учета инвалидов Великой Отечественной войны.

<sup>4)</sup> Право на получение сертификата имеют женщины, родившие (усыновившие) второго ребенка начиная с 1 января 2007 г., женщины, родившие (усыновившие) третьего или последующего детей начиная с 1 января 2007 года.

## СОЦИАЛЬНО-ЭКОНОМИЧЕСКАЯ ДИФФЕРЕНЦИАЦИЯ НАСЕЛЕНИЯ ПО ДОХОДАМ

### Распределение населения по величине среднедушевых денежных доходов (в процентах к итогу)

	2000	2001	2002	2003	2004	2005	2006	2007	2008
<b>Все население</b>	<b>100</b>	<b>100</b>	<b>100</b>	<b>100</b>	<b>100</b>	<b>100</b>	<b>100</b>	<b>100</b>	<b>100</b>
в том числе со среднедушевыми денежными доходами, руб в месяц:									
1000,0 и менее	12,2	5,0	2,8	1,7	0,9	0,4	0,2	0,1	0,0
1000,1-2000,0	28,5	17,6	12,2	8,8	5,6	3,4	2,1	1,3	0,8
2000,1-3000,0	21,5	18,3	15,0	12,3	9,1	6,5	4,6	3,2	2,1
3000,1-4000,0	13,5	14,7	13,6	12,2	10,1	8,1	6,2	4,6	3,4
4000,1-5000,0	8,4	11,0	11,2	10,8	9,7	8,4	6,9	5,4	4,3
5000,1-6000,0	5,2	8,1	8,9	9,1	8,8	8,0	7,0	5,8	4,8
6000,1-7000,0	3,3	5,9	7,0	7,5	7,7	7,4	6,8	5,8	5,0
7000,1-8000,0	2,2	4,4	5,5	6,2	6,6	6,6	6,3	5,7	5,1
8000,1-9000,0	1,5	3,3	4,4	5,1	5,6	5,9	5,8	5,4	4,9
9000,1-10000,0	1,0	2,5	3,5	4,1	4,8	5,2	5,3	5,0	4,8
10000,1-12000,0	1,2	3,4	5,0	6,2	7,5	8,5	9,0	9,0	8,8
12000,1-15000,0	0,8	2,7	4,4	5,9	7,7	9,2	10,3	10,8	11,1
свыше 15000,0	0,7	3,1	6,5	10,1	15,9	22,4	29,5	37,9	44,9

### Распределение общего объема денежных доходов населения (в процентах к итогу)

	1995	2000	2001	2002	2003	2004	2005	2006	2007	2008
<b>Денежные доходы - всего</b>	<b>100</b>	<b>100</b>	<b>100</b>	<b>100</b>	<b>100</b>	<b>100</b>	<b>100</b>	<b>100</b>	<b>100</b>	<b>100</b>
в том числе по 20-процентным группам населения:										
первая (с наименьшими доходами)	7,8	5,5	5,2	5,0	5,0	4,9	5,0	5,0	4,9	5,0
вторая	12,7	10,3	9,9	9,7	9,6	9,6	9,6	9,6	9,5	9,6
третья	17,1	15,3	14,9	14,7	14,7	14,6	14,7	14,6	14,5	14,6
четвертая	23,1	22,7	22,5	22,5	22,5	22,4	22,5	22,5	22,4	22,5
пятая (с наибольшими доходами)	39,3	46,2	47,5	48,1	48,2	48,5	48,2	48,3	48,7	48,3
Коэффициент фондов (коэффициент дифференциации доходов), в размах	7,8	14,5	16,3	17,1	17,4	17,7	17,4	17,5	18,1	17,5
Коэффициент Джини (индекс концентрации доходов)	0,313	0,402	0,419	0,425	0,427	0,430	0,427	0,428	0,433	0,428

### Распределение численности работников организаций по размеру начисленной заработной платы <sup>1)</sup> (в процентах от общей численности работников обследованных организаций)

	2000	2001	2002	2003	2004	2005	2006	2007	2009
<b>Всего работников</b>	<b>100</b>	<b>100</b>	<b>100</b>	<b>100</b>	<b>100</b>	<b>100</b>	<b>100</b>	<b>100</b>	<b>100</b>
в том числе по размеру начисленной заработной платы, руб									
до 1000,0 <sup>2)</sup>	17,5	9,3	2,8	2,4	1,0	0,6	1,3	0,3	} 0,6
1000,1-1800,0 <sup>2)</sup>	18,3	15,3	9,7	7,9	5,4	3,1	3,6	0,7	
1800,1-2600,0	17,5	14,9	12,1	9,4	7,2	5,4	4,6	1,9	
2600,1-3400,0	11,8	12,2	12,4	9,4	7,3	6,0	7,2	3,0	
3400,1-4200,0	7,5	9,3	11,2	9,3	7,9	5,9	5,2	3,7	
4200,1-5000,0	5,4	7,2	9,3	8,6	7,0	6,2	5,5	4,0	3,7
5000,1-5800,0	4,5	5,7	7,6	7,5	6,9	6,3	5,3	4,4	2,7
5800,1-7400,0	5,7	7,6	10,8	10,7	12,1	10,9	5,3	8,5	5,5
7400,1-9000,0	4,0	5,3	7,4	8,4	9,5	9,9	9,0	8,5	5,7
9000,1-10600,0	2,8	3,7	4,5	6,4	7,7	8,2	8,0	7,5	5,6
10600,1-13800,0	3,1	4,4	5,4	9,1	10,2	12,2	12,4	13,4	11,6
13800,0-17000,0						8,4	9,3	11,1	10,5
17000,1-20200,0						5,6	6,8	8,4	9,5
20200,1-25000,0						4,9	6,4	8,7	12,3
25000,1-50000,0						5,6	8,7	13,4	25,8
50000,1-75000,0						0,6	0,9	1,6	4,6
свыше 75000,0						0,3	0,4	0,7	1,9

<sup>1)</sup> По данным выборочных обследований, проведенных в апреле; в 2008 г. - обследование не проводилось.

<sup>2)</sup> С 2006 г. - до 1100,0; 1100,1-1800,0.



**Величина прожиточного минимума<sup>1)</sup>**  
(в среднем на душу населения; рублей в месяц)

	Все население	В том числе по социально-демографическим группам населения			Соотношение среднедушевых денежных доходов населения с величиной прожиточного минимума, процентов
		трудоспособное население	пенсионеры	дети	
<b>2000</b>	<b>1486</b>	<b>1599</b>	<b>1049</b>	<b>1419</b>	<b>211</b>
<b>2001</b>	<b>1919</b>	<b>2064</b>	<b>1396</b>	<b>1814</b>	<b>253</b>
I квартал	1759	1891	1266	1673	229
II квартал	1923	2067	1408	1818	244
III квартал	2005	2159	1464	1885	248
IV квартал	1989	2140	1443	1881	283
<b>2002</b>	<b>2297</b>	<b>2455</b>	<b>1660</b>	<b>2241</b>	<b>271</b>
I квартал	2164	2307	1559	2129	257
II квартал	2271	2430	1636	2218	274
III квартал	2348	2513	1704	2278	259
IV квартал	2404	2571	1740	2340	285
<b>2003</b>	<b>2669</b>	<b>2842</b>	<b>1975</b>	<b>2589</b>	<b>280</b>
I квартал	2445	2601	1782	2396	281
II квартал	2673	2846	1982	2596	278
III квартал	2734	2913	2031	2642	270
IV квартал	2823	3009	2103	2722	281
<b>2004</b>	<b>3135</b>	<b>3381</b>	<b>2399</b>	<b>3035</b>	<b>297</b>
I квартал	2902	3133	2193	2828	299
II квартал	3173	3422	2436	3067	291
III квартал	3235	3486	2488	3128	280
IV квартал	3229	3482	2479	3118	311
<b>2005</b>	<b>3624</b>	<b>3905</b>	<b>2749</b>	<b>3523</b>	<b>310</b>
I квартал	3435	3700	2569	3359	293
II квартал	3649	3933	2772	3544	313
III квартал	3662	3951	2787	3544	293
IV квартал	3750	4036	2868	3644	333
<b>2006</b>	<b>4290</b>	<b>4610</b>	<b>3326</b>	<b>4131</b>	<b>313</b>
I квартал	3893	4173	3040	3811	304
II квартал	4215	4531	3262	4045	321
III квартал	4525	4868	3500	4333	287
IV квартал	4525	4868	3500	4333	333
<b>2007</b>	<b>4980</b>	<b>5361</b>	<b>3847</b>	<b>4775</b>	<b>326</b>
I квартал	4796	5166	3695	4603	295
II квартал	4912	5289	3794	4705	327
III квартал	5044	5432	3899	4824	305
IV квартал	5167	5556	3998	4968	369
<b>2008</b>	<b>6108</b>	<b>6487</b>	<b>4877</b>	<b>5815</b>	<b>305</b>
I квартал	5836	6191	4668	5576	294
II квартал	6198	6585	4946	5895	309
III квартал	6198	6585	4946	5895	290
IV квартал	6198	6585	4946	5895	321

<sup>1)</sup> За I-IV кварталы приведены данные о величине прожиточного минимума, установленной постановлением Правительства Республики Коми на II, III, IV кварталы текущего года и I квартал года, следующего за ним; за год - оценка на основе указанных данных.

**Численность населения с денежными доходами  
ниже величины прожиточного минимума и дефицит денежного дохода<sup>1)</sup>**

	1995	2000	2001	2002	2003	2004	2005	2006	2007	2008
Численность населения с денежными доходами ниже величины прожиточного минимума:										
тыс чел	212,8	278,2	219,0	199,8	188,1	170,2	152,1	149,6	141,6	153,9
в процентах от общей численности населения	18,4	26,3	21,0	19,4	18,5	16,9	15,3	15,2	14,5	15,9
Среднедушевой денежный доход бедного населения (в месяц):										
руб (1995 г. - тыс руб)	270	1004	1309	1570	1830	2162	2527	2989	3469	4240
в процентах к среднедушевому доходу всего населения	38,8	32,0	26,9	25,2	24,5	23,2	22,5	22,3	21,4	22,8
Дефицит денежного дохода:										
млн руб (1995 г. - млрд руб)	19,9	137,3	137,8	150,3	163,9	172,8	175,8	205,1	226,0	301,7
в процентах от общего объема денежных доходов населения	2,5	4,1	2,7	2,3	2,2	1,8	1,6	1,6	1,4	1,7

<sup>1)</sup> С 2000 г. изменена методология расчета величины прожиточного минимума; с 2006 г. изменен состав потребительской корзины для определения величины прожиточного минимума (см. методологические пояснения к разделу).

**Распределение малоимущих домашних хозяйств по основным категориям**  
(по материалам выборочного обследования бюджетов домашних хозяйств; в процентах к итогу)

	Малоимущие домашние хозяйства <sup>1)</sup>				Крайне бедные домашние хозяйства <sup>2)</sup>				Справочно всего обследуемых домашних хозяйств в 2008 г.
	2005	2006	2007	2008	2005	2006	2007	2008	
<b>Все обследуемые домохозяйства</b>	<b>100</b>	<b>100</b>	<b>100</b>	<b>100</b>	<b>100</b>	<b>100</b>	<b>100</b>	<b>100</b>	<b>100</b>
Проживающие в городской местности	67,8	70,1	65,6	71,2	55,1	59,8	58,5	79,3	74,6
Проживающие в сельской местности	32,2	29,9	34,4	28,8	44,9	40,2	41,5	20,7	25,4
Домохозяйства, состоящие из:									
1-2 человек	27,6	31,9	30,8	28,7	21,3	25,0	29,3	29,2	40,3
3-х и более человек	72,4	68,1	69,2	71,3	78,7	75,0	70,7	70,8	59,7
Домохозяйства без детей	48,1	48,0	48,1	41,5	40,9	38,0	43,8	36,7	53,4
Домохозяйства, имеющие детей в возрасте до:									
16 лет	51,9	52,0	51,9	58,5	59,1	62,0	56,2	63,3	47,6
1-2 детей	47,1	49,2	47,4	54,9	50,3	55,6	53,5	56,9	43,8
3-х и более детей	4,8	2,8	4,4	3,7	8,8	6,4	2,7	6,3	2,7

<sup>1)</sup> Малоимущие домашние хозяйства - домашние хозяйства с уровнем среднедушевых денежных доходов ниже величины прожиточного минимума.

<sup>2)</sup> Крайне бедные домашние хозяйства - домашние хозяйства с уровнем среднедушевых денежных доходов в два и более раза ниже величины прожиточного минимума.

## РАСХОДЫ, ФИНАНСОВЫЕ АКТИВЫ И ИМУЩЕСТВО НАСЕЛЕНИЯ

### Структура использования денежных доходов

	1990	1995	2000	2001	2002	2003	2004	2005	2006	2007	2008
<b>Миллионов рублей (1995 г. - млрд руб)</b>											
<b>Денежные расходы и сбережения (учтенные на территории республики) - всего</b>	<b>3784</b>	<b>6385</b>	<b>30416</b>	<b>47302</b>	<b>61032</b>	<b>76524</b>	<b>95296</b>	<b>119231</b>	<b>143039</b>	<b>169365</b>	<b>194879</b>
в том числе:											
покупка товаров и оплата услуг	2747	4848	23194	36560	45058	55795	70686	86788	105223	125750	147136
обязательные платежи и разнообразные взносы <sup>1)</sup>	858	806	3080	4364	5629	7154	9141	12903	15946	21818	24943
приобретение недвижимости	...	...	130	197	686	744	1110	1623	2595	3193	3695
прирост финансовых активов <sup>2)</sup>	179	731	4012	6181	9659	12831	14359	17917	19275	18604	19105
<b>Расходы за пределами республики и прирост денег на руках у населения</b>	<b>405</b>	<b>3158</b>	<b>9174</b>	<b>13162</b>	<b>15371</b>	<b>14174</b>	<b>16434</b>	<b>14475</b>	<b>14721</b>	<b>19664</b>	<b>20563</b>
<b>В процентах к денежным доходам</b>											
<b>Денежные расходы и сбережения (учтенные на территории республики) - всего</b>	<b>90,3</b>	<b>66,9</b>	<b>76,8</b>	<b>78,2</b>	<b>79,9</b>	<b>84,4</b>	<b>85,3</b>	<b>89,2</b>	<b>90,7</b>	<b>89,6</b>	<b>90,5</b>
в том числе:											
покупка товаров и оплата услуг	65,6	50,8	58,6	60,5	59,0	61,5	63,3	64,9	66,7	66,5	68,3
обязательные платежи и разнообразные взносы <sup>1)</sup>	20,5	8,4	7,8	7,2	7,4	7,9	8,2	9,7	10,1	11,5	11,6
приобретение недвижимости	0,0	0,0	0,3	0,3	0,9	0,8	1,0	1,2	1,7	1,7	1,7
прирост финансовых активов <sup>2)</sup>	4,2	7,7	10,1	10,2	12,6	14,2	12,8	13,4	12,2	9,9	8,9
<b>Расходы за пределами республики и прирост денег на руках у населения</b>	<b>9,7</b>	<b>33,1</b>	<b>23,2</b>	<b>21,8</b>	<b>20,1</b>	<b>15,6</b>	<b>14,7</b>	<b>10,8</b>	<b>9,3</b>	<b>10,4</b>	<b>9,5</b>

<sup>1)</sup> Включая деньги, отосланные по переводам.

<sup>2)</sup> Исключая прирост денег на руках у населения.

## Покупательная способность среднедушевых денежных доходов населения

	1995	2000	2001	2002	2003	2004	2005	2006	2007	2008
<b>Продовольственные товары, кг в месяц</b>										
Говядина (кроме бескостного мяса)	57	63	70	79	93	99	88	94	104	102
Свинина	44	61	63	74	88	93	88	92	105	80
Молоко цельное, л	213	507	624	713	699	642	622	644	674	557
Творог жирный	58	89	117	133	136	146	154	165	172	146
Сыры сычужные твердые	31	37	46	60	64	76	79	91	88	78
Яйца куриные, дес.	155	228	279	340	368	377	448	561	561	475
Рыба замороженная	84	107	131	141	165	193	195	224	258	262
Сахар-песок	149	253	302	363	357	451	541	468	688	736
Масло подсолнечное	69	128	184	165	182	225	252	295	319	223
Масло сливочное	31	53	75	86	95	113	113	121	122	102
Картофель	243	530	747	643	650	883	987	985	1009	835
Капуста	195	535	558	514	555	908	713	893	764	748
Лук репчатый	173	400	464	399	452	564	706	677	660	739
Свекла столовая	209	444	604	472	456	724	640	723	808	679
Морковь	179	353	480	410	446	639	583	670	665	508
Яблоки	92	122	172	202	203	245	277	273	313	285
Апельсины	91	132	155	195	203	238	270	312	340	345
Хлеб и булочные изделия из пшеничной муки	154	263	342	403	451	409	472	535	561	498
Мука пшеничная	298	395	597	782	791	647	694	992	1049	869
Горох и фасоль	202	183	290	371	529	558	620	692	759	504
Рис шлифованный	182	227	411	422	458	488	514	564	557	433
Макаронные изделия	138	185	256	274	317	323	374	445	500	410
Водка, л	45	44	62	70	73	72	77	81	86	91
<b>Непродовольственные товары, шт в месяц</b>										
Костюм-двойка мужской	3	2	3	3	3	4	4	4	5	5
Сорочка мужская	21	19	24	28	30	34	32	36	37	41
Брюки мужские	9	6	10	11	12	13	15	17	18	18
Юбка женская	13	7	11	11	12	12	12	14	15	14
Блузка женская	11	8	11	11	10	11	11	14	15	14
Джемпер взрослый	8	8	10	10	11	14	15	15	17	18
Сапоги, ботинки мужские зимние с верхом из натуральной кожи, пар	3	3	4	4	4	5	6	7	8	8
Полуботинки, туфли мужские с верхом из натуральной кожи, пар	6	4	5	5	5	6	7	8	10	10
Сапоги женские зимние кожаные	3	2	2	3	3	3	4	4	5	5
Туфли женские модельные с верхом из натуральной кожи, пар	6	3	4	4	5	5	7	9	10	11
<b>Платные услуги, оказываемые населению, в процентах к предыдущему году</b>										
Плата за жилье в домах государственного и муниципального жилищных фондов	101	148	49	113	78	78	93	96	113	106
Плата за электроэнергию	74	132	92	108	107	104	114	94	108	99
Плата за горячее водоснабжение	6	92	112	102	54	79	104	98	109	103
Плата за водоснабжение и канализацию	27	74	95	108	102	85	98	99	106	96
Плата за газ сетевой	21	119	122	102	87	102	58	149	107	94
Абонентская плата за неограниченный объем местных телефонных соединений	60	100	121	100	91	110	102	105	84	110
Поездка в городском муниципальном автобусе	69	93	120	107	113	123	97	103	106	98

### Покупательная способность среднемесячной номинальной начисленной заработной платы

	1995	2000	2001	2002	2003	2004	2005	2006	2007	2008
<b>Продовольственные товары, кг в месяц</b>										
Говядина (кроме бескостного мяса)	70	71	74	83	98	100	91	99	110	113
Свинина (кроме бескостного мяса)	55	68	67	78	93	95	90	96	111	117
Молоко цельное, л	260	485	562	624	634	654	642	675	709	623
Творог жирный	70	100	125	139	144	149	159	173	181	163
Сыры сычужные твердые и мягкие	38	42	49	62	67	77	82	95	93	87
Яйца, 10 шт.	192	257	297	354	390	385	462	589	579	532
Рыба замороженная неразделанная	104	160	181	191	234	262	249	284	328	344
Сахар-песок	183	277	321	377	376	460	558	491	725	822
Масло сливочное	39	60	79	90	100	115	116	127	128	114
Масло растительное	86	144	194	173	192	229	260	310	336	249
Картофель	292	594	779	665	686	900	1019	1034	1063	933
Капуста белокочанная свежая	221	560	536	507	585	926	736	937	804	836
Лук репчатый	206	450	481	412	476	575	729	710	695	826
Свекла столовая	248	500	634	475	481	738	661	758	851	759
Морковь	207	384	464	407	470	651	602	703	700	579
Яблоки	114	138	183	211	214	250	286	286	330	319
Апельсины	113	149	164	203	214	243	279	327	358	385
Хлеб и хлебобулочные изделия	184	272	327	369	420	379	450	510	525	489
Мука пшеничная	348	447	634	817	834	659	832	1042	1105	971
Горох и фасоль	236	206	309	387	558	568	640	727	799	563
Рис шлифованный	224	254	437	439	483	497	535	591	586	483
Макаронные изделия	169	210	274	286	335	329	387	467	526	458
Водка, л	55	50	66	74	76	73	80	85	90	101
<b>Непродовольственные товары, шт в месяц</b>										
Костюм-двойка мужской	4	2	3	3	3	4	4	4	5	6
Сорочка мужская	26	22	26	29	32	34	33	37	38	45
Брюки мужские	11	7	10	12	12	13	16	17	18	20
Юбка женская	16	8	11	12	13	13	12	15	16	16
Блузка женская	14	9	11	12	10	11	12	14	16	15
Джемпер взрослый	10	3	10	9	10	12	13	13	15	17
Сапоги, ботинки мужские зимние с верхом из натуральной кожи, пар	3	3	3	2	5	5	6	7	8	9
Полуботинки, туфли мужские с верхом из натуральной кожи, пар	7	4	5	6	6	6	8	9	10	11
Сапоги женские зимние кожаные	3	2	2	3	3	4	4	5	5	6
Туфли женские модельные с верхом из натуральной кожи, пар	8	3	3	3	7	8	10	11	13	14
<b>Платные услуги, оказываемые населению, в процентах к предыдущему году</b>										
Плата за жилье в домах государственного и муниципального жилищных фондов	91	155	117	49	108	75	95	98	113	112
Плата за электроэнергию	66	133	86	105	110	100	119	94	109	105
Плата за горячее водоснабжение	5	97	105	100	54	76	106	100	109	108
Плата за водоснабжение и канализацию	24	80	90	109	102	83	99	100	107	101
Плата за газ сетевой	19	124	114	100	88	99	87	103	108	99
Абонентская плата за неограниченный объем местных телефонных соединений	49	104	113	98	93	107	102	107	84	115
Поездка в городском муниципальном автобусе	62	98	113	105	114	119	98	104	107	104

## Покупательная способность среднего размера назначенных месячных пенсий

	1995	2000	2001	2002	2003	2004	2005	2006	2007	2008
<b>Продовольственные товары, кг в месяц</b>										
Говядина (кроме бескостного мяса)	20	16	17	21	25	23	24	24	29	28
Свинина	17	15	15	20	23	22	24	23	29	28
Молоко цельное, л	75	119	128	147	148	161	162	162	161	167
Творог	21	24	28	34	33	37	40	41	41	45
Сыры сычужные твердые	12	10	12	16	17	20	22	24	18	26
Яйца, 10 шт.	45	59	64	88	89	88	130	130	132	135
Рыба замороженная неразделанная	31	39	41	48	59	62	65	70	82	84
Сахар-песок	55	60	81	82	103	116	155	146	205	244
Масло сливочное	14	15	18	21	25	30	30	31	28	30
Масло растительное	24	39	39	43	48	61	69	79	69	68
Картофель	140	192	196	175	212	275	301	312	263	299
Капуста белокочанная свежая	119	190	208	147	259	271	274	345	216	375
Лук репчатый	92	150	124	122	140	180	213	199	205	273
Свекла столовая	105	156	159	127	165	217	227	232	229	259
Морковь	102	152	156	124	165	215	211	225	201	187
Яблоки	39	40	44	54	60	66	75	71	91	93
Мука пшеничная	79	121	157	215	164	172	244	262	251	253
Горох и фасоль	57	54	77	95	140	149	171	178	179	140
Рис шлифованный	63	85	102	105	124	118	143	145	134	116
Макаронные изделия	45	55	62	72	83	79	106	117	126	118
Хлеб и хлебобулочные изделия	45	69	76	95	93	99	123	121	163	171
Водка, л	15	14	15	19	18	19	21	20	24	27
<b>Непродовольственные товары, шт в месяц</b>										
Костюм-двойка мужской	0,9	0,6	0,6	0,7	0,8	0,9	1,1	1,1	1,3	1,5
Сорочка мужская	7,1	5,2	6,1	6,9	7,9	8,8	8,5	8,5	12,1	12,5
Брюки мужские	2,6	2,0	2,4	3,0	3,0	3,5	4,2	4,1	4,8	5,2
Юбка женская	4,0	2,2	2,5	2,9	3,1	3,0	3,5	3,5	4,2	4,4
Блузка женская	3,9	2,2	2,5	2,8	2,4	2,8	3,2	3,4	3,8	3,9
Джемпер взрослый	3,6	2,1	2,2	2,2	2,4	2,9	3,2	3,2	4,1	4,5
Сапоги, ботинки мужские зимние с верхом из натуральной кожи, пар	1,2	0,8	0,9	1,0	1,1	1,4	1,6	1,8	2,2	2,5
Полуботинки, туфли мужские с верхом из натуральной кожи, пар	1,7	1,0	1,2	1,4	1,4	1,7	2,0	2,1	2,7	3,0
Сапоги женские зимние кожаные	0,8	0,5	0,5	0,7	0,7	0,9	1,1	1,1	1,3	1,4
Туфли женские модельные с верхом из натуральной кожи, пар	2,7	0,8	0,9	1,3	1,2	1,5	2,1	2,3	3,0	3,6
<b>Платные услуги, оказываемые населению, в процентах к предыдущему году</b>										
Плата за жилье в домах государственного и муниципального жилищных фондов	77	99	65	134	64	88	99	91	126	111
Плата за электроэнергию	56	141	78	114	102	113	118	90	116	109
Плата за горячее водоснабжение	4	88	102	95	49	100	98	106	120	111
Плата за водоснабжение и канализацию	21	95	89	134	92	86	111	91	119	103
Плата за газ сетевой	16	130	106	100	92	107	79	109	115	100
Абонентская плата за неограниченный объем местных телефонных соединений <sup>1)</sup>	41	112	103	100	93	110	105	112	87	121
Поездка в городском муниципальном автобусе	52	96	126	113	114	125	100	93	121	104

<sup>1)</sup> До 2007 г. - абонентская плата при абонентской системе оплаты услуг телефонной связи.

**Структура расходов на конечное потребление домашних хозяйств  
различных социально-экономических категорий в 2008 г.  
(по материалам выборочного обследования бюджетов домашних хозяйств)**

	Расходы на конечное потребление (в среднем на одного члена домашнего хозяйства в месяц), руб	В процентах от общего объема расходов на конечное потребление									стоимость услуг, предоставленных работодателем бесплатно или по льготным ценам
		расходы на питание	в том числе					расходы			
			денежные расходы на покупку продуктов питания	стоимость натуральных поступлений продуктов питания	из нее		на непродовольственные товары	на алкогольные напитки	на оплату услуг		
					поступлений из личного подсобного хозяйства	полученных подарков и других поступлений					
<b>Все домашние хозяйства</b>	<b>10329,6</b>	<b>30,3</b>	<b>27,9</b>	<b>2,4</b>	<b>1,7</b>	<b>0,7</b>	<b>44,8</b>	<b>1,4</b>	<b>23,1</b>	<b>0,4</b>	
Домашние хозяйства, проживающие:											
в городской местности	10373,6	30,1	28,6	1,5	1,0	0,5	43,0	1,3	25,1	0,5	
в сельской местности	10192,4	31,1	25,9	5,2	4,1	1,1	50,6	7,2	16,7	0,1	
Домашние хозяйства, состоящие из:											
1 человека	12794,5	39,1	36,5	2,6	1,9	0,7	28,7	2,6	29,5	0,1	
2 человек	11188,0	32,3	29,4	2,9	2,2	0,7	35,8	1,8	29,9	0,2	
3 человек	12075,0	28,0	26,0	2,0	1,4	0,6	50,4	1,6	19,9	0,1	
4 и более человек	8915,5	29,7	27,3	2,4	1,8	0,6	47,1	0,9	21,5	0,8	
Домашние хозяйства, имеющие детей в возрасте до 16 лет:											
1 ребенка	10355,7	24,7	22,5	2,2	1,6	0,6	53,7	1,0	19,6	1,0	
2 детей	10660,2	29,6	27,5	2,1	1,4	0,7	48,5	1,2	20,7	0,0	
3 и более детей	5231,1	33,1	30,5	2,6	0,8	1,8	34,0	0,6	32,3	-	
Домашние хозяйства по 10-процентным группам населения:											
первая (с наименьшими доходами <sup>1)</sup> )	2314,7	50,5	44,7	5,8	4,1	1,7	17,7	2,2	29,5	0,1	
вторая	3782,9	48,9	44,6	4,3	3,2	1,1	21,7	1,3	28,1	0,0	
третья	4770,3	45,4	41,0	4,5	3,1	1,4	25,2	1,0	28,2	0,1	
четвертая	5730,3	41,0	36,1	4,9	3,2	1,7	29,9	1,1	27,7	0,4	
пятая	6402,1	38,3	34,7	3,6	2,4	1,2	33,9	1,9	25,6	0,3	
шестая	8215,9	34,6	31,6	3,0	2,0	1,0	33,0	1,4	28,1	2,8	
седьмая	8673,4	32,5	29,5	3,0	2,2	0,8	38,1	1,5	27,0	0,8	
восьмая	13065,6	34,7	32,4	2,3	1,8	0,5	39,7	1,2	24,2	0,2	
девятая	18672,8	32,1	30,6	1,5	1,2	0,3	39,9	1,7	26,0	0,3	
десятая (с наибольшими доходами <sup>1)</sup> )	31668,2	16,2	15,1	1,1	0,9	0,2	67,3	1,2	15,3	0,0	

<sup>1)</sup> В обследовании бюджетов домашних хозяйств доходы представляют собой сумму денежных средств и натуральных поступлений, которые находились в распоряжении домашнего хозяйства в течение учетного периода обследования для обеспечения всех расходов (как потребительских, так и не связанных с потреблением) и создания сбережений.

**Структура потребительских расходов домашних хозяйств <sup>1)</sup>**

(по материалам выборочного обследования бюджетов домашних хозяйств; в процентах к итогу)

	1990	1995	2000	2001	2002	2003	2004	2005	2006	2007	2008
<b>Потребительские расходы - всего</b>	<b>100</b>	<b>100</b>	<b>100</b>	<b>100</b>	<b>100</b>	<b>100</b>	<b>100</b>	<b>100</b>	<b>100</b>	<b>100</b>	<b>100</b>
в том числе на:											
покупку продуктов для домашнего питания	25,9	43,1	43,2	37,7	36,4	30,8	29,4	28,4	30,6	26,0	26,9
питание вне дома (общественное питание)	5,9	5,5	5,6	2,8	4,4	2,8	3,5	1,9	2,7	3,5	2,3
покупку алкогольных напитков	4,9	2,4	3,2	3,5	3,5	2,4	1,8	1,8	2,0	1,8	1,4
покупку непродовольственных товаров	49,8	33,9	32,6	39,5	34,3	39,8	41,0	38,7	38,0	44,8	45,5
оплату услуг	13,5	15,1	15,4	16,5	21,4	24,2	24,3	29,3	26,7	23,9	23,9
в том числе жилищно-коммунальных	2,5	2,8	5,3	6,2	6,6	7,8	10,0	10,0	9,8	9,4	8,7

<sup>1)</sup> С 1997 г. изменены порядок формирования выборочной совокупности и программа обследования бюджетов домашних хозяйств.

## Структура потребительских расходов домашних хозяйств

(по материалам выборочного обследования бюджетов домашних хозяйств; в процентах к итогу)

	2000	2001	2002	2003	2004	2005	2006	2007	2008
<b>Потребительские расходы - всего</b>	<b>100</b>	<b>100</b>	<b>100</b>	<b>100</b>	<b>100</b>	<b>100</b>	<b>100</b>	<b>100</b>	<b>100</b>
в том числе:									
расходы на покупку продуктов для домашнего питания:									
из них на покупку:									
хлеба и хлебных продуктов	6,8	6,6	6,3	5,2	5,4	4,8	5,0	4,2	4,3
картофеля	1,1	0,7	0,6	0,6	0,5	0,5	0,5	0,4	0,4
овощей и бахчевых	3,4	2,9	3,0	2,5	2,2	2,3	2,6	2,7	2,5
фруктов и ягод	2,6	2,4	2,5	2,2	2,1	2,2	2,4	2,3	2,5
мяса и мясопродуктов	10,6	9,8	9,6	7,4	7,3	7,3	8,1	6,5	6,4
рыбы и рыбопродуктов	2,6	2,4	2,3	1,8	1,8	1,9	1,8	1,4	1,5
молока и молочных продуктов	5,7	4,3	4,3	3,9	3,8	3,9	4,2	3,8	4,2
сахара и кондитерских изделий	4,7	3,3	2,9	2,5	2,4	2,0	2,2	1,7	1,7
яиц	1,2	0,9	0,8	0,7	0,6	0,6	0,6	0,5	0,5
чая, кофе, безалкогольных напитков	3,0	3,2	2,9	3,0	2,4	2,4	2,7	2,0	2,3
масла растительного и других жиров	1,6	1,2	1,2	1,0	0,9	0,6	0,5	0,5	0,6
расходы на покупку алкогольных напитков	3,2	3,5	3,5	2,4	1,8	1,8	2,0	1,8	1,4
расходы на покупку непродовольственных товаров:									
из них на покупку:									
одежды, обуви, белья, тканей	16,4	14,6	12,4	11,6	10,5	10,1	10,8	9,0	10,0
телерадиоаппаратуры, предметов для отдыха и увлечений, транспортных средств	4,3	11,9	8,2	14,1	14,5	6,4	6,2	6,8	5,8
мебели, домашнего оборудования, предметов для ухода за домом	4,9	4,5	5,7	5,5	7,2	7,5	7,1	6,3	7,5
строительных материалов	1,6	1,3	0,9	1,8	2,3	1,6	2,2	1,3	0,9
топлива	0,9	1,2	1,0	1,3	1,0	1,4	1,5	2,1	1,5
табачных изделий	1,2	1,3	1,2	0,9	0,9	0,8	0,9	0,7	0,6
медицинских товаров, предметов гигиены и других непродовольственных товаров	3,3	4,7	4,9	4,6	3,1	4,9	3,8	3,3	3,5
расходы на оплату услуг:									
в том числе на оплату:									
жилищно-коммунальных услуг	5,3	6,2	6,6	7,8	10,0	10,0	9,8	9,4	8,7
из них:									
жилья	0,9	2,1	2,2	1,9	1,7	1,8	1,9	2,1	1,8
электроэнергии	0,8	0,7	0,7	0,7	0,7	0,7	0,7	0,8	0,8
газа	0,2	0,2	0,2	0,2	0,2	0,3	0,2	0,3	0,2
центрального отопления	1,1	1,0	1,3	1,9	2,8	3,2	3,4	3,0	3,1
воды и других коммунальных услуг	2,2	2,2	2,2	3,1	4,6	4,0	3,6	3,2	2,8
прочих бытовых услуг	1,7	1,6	2,1	5,3	2,3	4,1	3,7	2,4	2,5
услуг учреждений культуры	0,4	0,6	1,8	0,6	1,4	1,5	1,0	1,9	1,4
услуг в системе образования	1,2	1,7	2,7	2,2	3,1	4,0	2,4	2,2	2,0
медицинских услуг	0,8	0,5	0,7	0,5	0,5	2,5	1,2	0,7	1,0
санаторно-оздоровительных услуг	0,4	0,3	0,4	0,5	0,7	0,5	0,6	0,3	0,5
услуг пассажирского транспорта	3,5	3,3	3,5	2,9	3,1	2,8	3,3	3,4	3,8
услуг связи	1,8	1,7	2,4	3,0	2,5	2,9	3,1	2,8	2,5
прочих услуг	0,4	0,6	1,2	1,4	0,7	1,0	1,6	0,8	1,5

## Структура потребительских расходов домашних хозяйств в 2008 г.

(по материалам выборочного обследования бюджетов домашних хозяйств; в процентах к итогу)

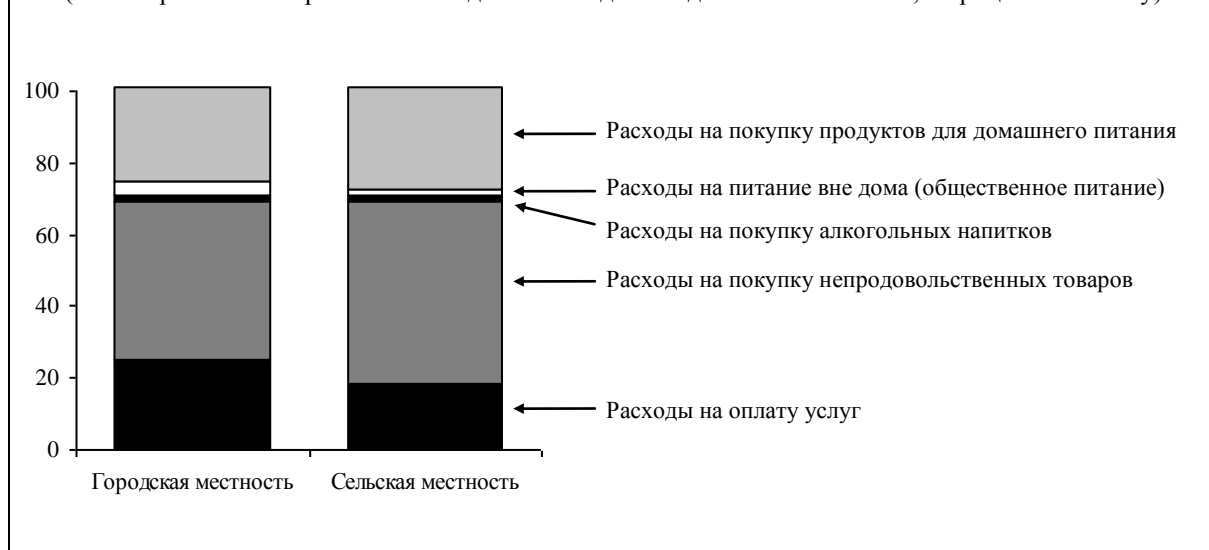

С 2001 г. сбор и обработка статистической информации, характеризующей уровень и структуру потребительских расходов населения при проведении бюджетного обследования, производится с использованием Классификатора индивидуального потребления домашних хозяйств по целям (КИПЦ-ДХ). Классификатор разработан Росстатом на основе Международной статистической классификации индивидуального потребления по целям - Classification Of Individual Consumption By Purpose (COICOP), которая является одной из функциональных классификаций СНС и служит средством стандартного группирования затрат домашних хозяйств на личное потребление.

### Структура потребительских расходов домашних хозяйств в соответствии с КИПЦ-ДХ

(по материалам выборочного обследования бюджетов домашних хозяйств; в процентах к итогу)

	2001	2002	2003	2004	2005	2006	2007	2008
<b>Потребительские расходы - всего</b>	<b>100</b>	<b>100</b>	<b>100</b>	<b>100</b>	<b>100</b>	<b>100</b>	<b>100</b>	<b>100</b>
в том числе по группировкам в соответствии с КИПЦ-ДХ:								
продукты питания	37,7	36,4	30,8	29,4	28,4	30,6	26,0	26,9
алкогольные напитки, табачные изделия	4,8	4,6	3,4	2,7	2,6	2,9	2,4	2,0
одежда и обувь	14,9	12,6	11,8	10,8	10,3	10,9	9,2	10,1
жилищно-коммунальные услуги, топливо	7,8	7,7	13,4	13,1	13,9	13,6	11,7	10,4
предметы домашнего обихода, бытовая техника, уход за домом	5,3	6,6	6,3	7,8	8,3	7,8	6,9	8,0
здравоохранение	1,5	1,9	1,8	2,1	3,9	2,8	2,0	2,5
транспорт	11,5	7,2	14,1	14,0	10,9	10,3	20,0	20,4
связь	2,1	2,8	3,7	3,4	3,9	4,8	4,4	3,8
организация отдыха и культурных мероприятий	6,0	8,0	5,4	6,6	7,6	6,6	7,7	6,8
образование	1,3	2,2	1,8	2,6	3,3	1,8	1,6	1,6
гостиницы, кафе и рестораны	2,9	4,8	2,9	3,5	1,9	2,7	3,5	2,4
другие товары и услуги	4,2	5,2	4,6	4,0	5,0	5,2	4,6	5,1

### Структура потребительских расходов домашних хозяйств в соответствии с КИПЦ-ДХ по группам населения с различным уровнем доходов в 2008 г.

(по материалам выборочного обследования бюджетов домашних хозяйств; в процентах к итогу)

	Группы населения в зависимости от уровня доходов <sup>1)</sup>				
	первая (с наимень- шими доходами)	вторая	третья	четвертая	пятая (с наиболь- шими доходами)
<b>Потребительские расходы - всего</b>	<b>100</b>	<b>100</b>	<b>100</b>	<b>100</b>	<b>100</b>
в том числе по группировкам в соответствии с КИПЦ-ДХ:					
продукты питания	46,4	39,7	34,0	31,1	18,0
алкогольные напитки, табачные изделия	3,0	2,0	2,4	2,0	1,7
одежда и обувь	7,3	10,3	10,9	13,7	8,6
жилищно-коммунальные услуги, топливо	20,4	18,1	14,4	10,8	6,4
предметы домашнего обихода, бытовая техника, уход за домом	3,0	5,3	6,3	9,2	9,2
здравоохранение	2,2	2,8	2,8	2,1	2,5
транспорт	4,7	5,4	7,0	12,1	32,8
связь	5,0	4,6	4,8	4,7	2,9
организация отдыха и культурных мероприятий	2,5	5,0	8,3	6,1	7,5
образование	0,7	1,5	2,0	1,2	1,7
гостиницы, кафе и рестораны	0,9	0,9	1,1	1,4	3,6
другие товары и услуги	3,8	4,4	6,1	5,4	5,0

<sup>1)</sup> В обследовании бюджетов домашних хозяйств располагаемые ресурсы представляют собой сумму денежных средств и натуральных поступлений, которые находились в распоряжении домашнего хозяйства в течение учетного периода обследования для обеспечения всех расходов (как потребительских, так и не связанных с потреблением) и создания сбережений.



**Наличие предметов длительного пользования в домашних хозяйствах**  
(по материалам выборочного обследования бюджетов домашних хозяйств; на конец года;  
в среднем на 100 домохозяйств; штук)

	2001	2002	2003	2004	2005	2006	2007	2008
Телевизор цветной	121	115	120	123	150	156	171	190
DVD-плеер	...	...	...	3	15	34	54	62
Видеокамера	6	7	7	8	5	7	12	11
Магнитофон, плеер	59	57	50	37	53	34	39	41
Холодильник	106	101	98	101	109	105	106	111
Стиральная машина	92	88	76	83	92	92	96	99
Микроволновая печь	8	8	14	17	32	42	43	61
Электропылесос	78	70	68	76	84	86	86	91
Персональный компьютер	5	11	17	27	30	36	49	61
Мобильный телефон	9	24	31	72	112	165	211	249
Легковой автомобиль	34	24	17	23	26	25	29	41

**Число собственных легковых автомобилей на 1000 человек населения**  
**по городам и районам**  
(на конец года; штук)

	1990	1995	2000	2001	2002	2003	2004	2005	2006	2007	2008
<b>Республика Коми</b>	<b>46,0</b>	<b>77,7</b>	<b>111,4</b>	<b>116,8</b>	<b>125,7</b>	<b>131,3</b>	<b>140,6</b>	<b>151,1</b>	<b>163,5</b>	<b>175,3</b>	<b>188,2</b>
Сыктывкар	50,8	89,4	147,3	158,0	161,7	161,9	169,7	174,1	188,9	203,3	213,3
Воркута	52,3	91,2	98,4	102,2	104,6	106,9	109,6	115,8	108,2	115,0	124,0
Вуктыл	39,2	73,3	128,0	136,3	169,7	179,2	191,0	200,3	211,9	223,3	236,1
Инта	45,0	78,8	109,1	69,1	98,0	92,6	98,1	102,5	111,9	116,4	116,4
Печора	32,0	54,9	94,7	98,0	93,8	128,0	133,2	132,1	138,7	135,7	167,5
Сосногорск	55,1	98,9	129,4	133,3	135,0	174,2	177,6	179,6	199,0	212,7	226,2
Усинск	72,3	102,3	125,7	154,9	188,3	189,1	202,0	199,2	196,9	208,6	218,7
Ухта	54,2	102,0	146,6	157,3	169,0	166,4	173,4	208,5	223,1	236,4	247,9
районы											
Ижемский	11,6	22,5	36,1	37,1	42,5	45,3	51,4	58,8	68,1	76,3	91,6
Княжпогостский	37,5	55,1	96,2	99,1	100,9	102,2	130,9	144,8	155,7	176,6	194,7
Койгородский	35,9	55,5	77,1	83,5	100,0	124,7	143,9	148,6	160,4	188,3	191,4
Корткеросский	21,2	31,2	62,8	68,6	86,0	86,7	108,9	128,5	162,7	177,2	191,5
Прилузский	35,4	43,4	65,4	65,7	88,4	109,7	128,3	149,0	169,9	173,1	200,0
Сыктывдинский	42,7	57,1	78,0	96,6	115,1	111,2	133,2	138,6	164,7	211,3	188,5
Сысольский	31,2	49,3	79,3	77,2	88,9	70,8	70,5	93,4	126,4	140,5	175,7
Троицко-Печорский	53,5	78,5	110,3	104,2	113,7	78,4	86,9	95,5	109,3	124,9	144,7
Удорский	41,9	54,6	37,9	37,8	39,4	55,0	72,5	94,6	130,1	107,6	110,0
Усть-Вымский	32,6	57,5	85,0	95,4	104,5	117,1	124,2	132,9	144,6	156,9	175,8
Усть-Куломский	19,6	26,9	38,5	30,7	33,3	45,7	68,5	83,6	107,8	130,2	156,1
Усть-Цилемский	15,5	27,1	40,9	46,0	53,2	58,6	65,4	71,5	79,3	86,9	94,9

По России на конец 2007 г. в расчете на 1 000 человек населения приходилось 195 легковых автомобилей.

**ЖИЛИЩНЫЕ УСЛОВИЯ НАСЕЛЕНИЯ****Основные показатели жилищных условий населения**  
(на конец года)

	1980	1990	1995	2000	2001	2002	2003	2004	2005	2006	2007	2008
Общая площадь жилых помещений, приходящаяся в среднем на одного жителя - всего, м <sup>2</sup>	12,4	16,3	19,2	21,2	21,6	21,9	22,2	22,3	22,6	22,9	23,2	23,4
в том числе:												
в городской местности	12,8	15,8	19,0	20,8	21,2	21,4	21,8	21,8	22,1	22,3	22,6	22,7
в сельской местности	12,0	17,9	19,7	22,3	22,9	23,2	23,3	23,8	24,2	24,7	25,1	25,3
Число квартир в многоквартирных и одноквартирных домах - всего, тыс <sup>1)</sup>	...	344,5	421,6	446,5	436,1	433,3	434,9	429,5	439,5	436,9	431,8	430,7
в том числе:												
однокомнатных	...	85,0	97,2	96,1	99,2	99,6	99,8	97,9	102,0	102,5	99,6	99,0
двухкомнатных	...	159,1	185,8	205,9	191,0	189,0	190,3	188,0	191,8	189,7	188,2	187,8
трехкомнатных	...	100,4	119,7	125,5	126,1	123,9	124,0	122,9	125,2	124,2	123,5	123,6
четырёхкомнатных и более	...	...	16,9	19,0	19,8	20,8	20,8	20,7	20,4	20,5	20,5	20,3
Средний размер одной квартиры, м <sup>2</sup> общ. пл жилых помещений	...	46,0	48,0	47,7	49,1	49,4	49,5	49,7	50,3	50,4	50,9	50,9
однокомнатной	...	30,4	31,7	36,6	35,7	35,6	35,8	37,2	32,4	33,9	32,4	32,8
двухкомнатной	...	44,6	45,8	44,2	46,8	47,0	47,1	47,4	47,1	48,6	48,8	48,7
трехкомнатной	...	61,3	60,7	58,0	59,3	60,0	60,0	59,2	62,4	61,5	62,9	63,0
четырёхкомнатной и более	...	...	77,1	73,4	72,8	73,2	73,6	74,2	94,5	82,9	86,8	85,5
Удельный вес числа семей, состоявших на учете в качестве нуждающихся в жилых помещениях, в общем числе семей (оценка), процентов	...	35	27	14	13	12	11	11	10	10	9	8
Капитально отремонтировано жилых домов за год, тыс м <sup>2</sup> общ. пл	...	...	...	55,1	84,4	83,9	42,1	77,1	83,7	77,8	61,0	104,5
Приватизировано жилых помещений (с начала приватизации, по состоянию на конец года):												
всего, тыс	-	0,1	97,8	158,7	175,6	186,8	194,3	207,9	222,3	235,5	242,6	248,0
в процентах от общего числа жилых помещений, подлежащих приватизации	-	0	26	38	48	51	52	55	60	64	67	69

<sup>1)</sup> 1995 г. - с учетом коммунальных квартир.**Жилищный фонд**

(на конец года; общая площадь жилых помещений; миллионов квадратных метров)

	1980	1990	1995	2000	2001	2002	2003	2004	2005 <sup>1)</sup>	2006	2007	2008
<b>Жилищный фонд - всего</b>	<b>14,3</b>	<b>20,2</b>	<b>21,8</b>	<b>22,1</b>	<b>22,2</b>	<b>22,2</b>	<b>22,3</b>	<b>22,2</b>	<b>22,3</b>	<b>22,3</b>	<b>22,4</b>	<b>22,4</b>
в том числе:												
частный	2,9	3,0	6,8	10,5	11,8	12,3	12,5	12,7	14,4	15,1	15,6	15,8
из него в собственности граждан	2,9	2,8	6,3	9,9	11,5	12,2	12,4	12,6	14,3	15,0	15,4	15,7
государственный	9,2	12,5	3,3	1,3	1,4	1,3	1,3	1,3	0,8	0,8	0,6	0,6
муниципальный	2,1	4,6	10,4	10,1	8,9	8,5	8,4	8,1	7,0	6,4	6,2	6,0
другой	0,1	0,1	1,2	0,2	0,1	0,1	0,1	0,1	-	0,0	-	-
<b>Городской жилищный фонд - всего</b>	<b>10,5</b>	<b>14,9</b>	<b>16,2</b>	<b>16,4</b>	<b>16,4</b>	<b>16,4</b>	<b>16,5</b>	<b>16,4</b>	<b>16,4</b>	<b>16,5</b>	<b>16,5</b>	<b>16,5</b>
в том числе:												
частный	1,1	0,9	3,9	7,2	8,2	8,6	8,7	8,9	10,6	11,0	11,4	11,5
из него в собственности граждан	1,1	0,6	3,5	6,8	7,9	8,5	8,7	8,8	10,4	10,9	11,2	11,4
государственный	7,3	9,4	2,4	0,8	1,0	0,9	0,9	1,0	0,6	0,5	0,4	0,4
муниципальный	2,1	4,6	9,2	8,2	7,2	6,8	6,8	6,4	5,3	5,0	4,8	4,6
другой	-	-	0,7	0,1	0,0	0,1	0,1	0,1	-	0,0	-	-
<b>Сельский жилищный фонд - всего</b>	<b>3,8</b>	<b>5,3</b>	<b>5,5</b>	<b>5,8</b>	<b>5,8</b>	<b>5,8</b>	<b>5,8</b>	<b>5,8</b>	<b>5,8</b>	<b>5,9</b>	<b>5,9</b>	<b>5,9</b>
в том числе:												
частный	1,8	2,1	2,9	3,3	3,6	3,7	3,8	3,8	3,9	4,1	4,2	4,3
из него в собственности граждан	1,8	2,1	2,8	3,2	3,6	3,7	3,7	3,8	3,8	4,1	4,2	4,3
государственный	1,9	3,1	0,9	0,5	0,4	0,4	0,4	0,3	0,3	0,3	0,2	0,2
муниципальный	-	-	1,2	1,9	1,7	1,7	1,6	1,7	1,7	1,5	1,5	1,4
другой	0,1	0,1	0,5	0,1	0,1	0,0	0,0	0,0	-	-	-	-

<sup>1)</sup> С 2005 г. изменено распределение жилищного фонда по формам собственности в соответствии с Жилищным кодексом Российской Федерации.**Городской жилищный фонд**

(на конец года)

Годы	Общая площадь жилых помещений, тыс м <sup>2</sup>	Годы	Общая площадь жилых помещений, тыс м <sup>2</sup>	Годы	Общая площадь жилых помещений, тыс м <sup>2</sup>
1950	799	1995	16204	2004	16367
1960	3447	2000	16361	2005	16433
1970	6917	2001	16405	2006	16475
1980	10497	2002	16380	2007	16542
1990	14867	2003	16532	2008	16532

### Наличие ветхого и аварийного жилищного фонда по городам и районам (на конец года)

	Всего, тыс м <sup>2</sup> общей площади жилых помещений				В том числе аварийный				Доля ветхого и аварийного в общей площади всего жилищного фонда, процентов			
	2000	2006	2007	2008	2000	2006	2007	2008	2000	2006	2007	2008
<b>Республика Коми</b>	<b>1391,6</b>	<b>2007,6</b>	<b>2109,5</b>	<b>1956,5</b>	<b>96,6</b>	<b>187,9</b>	<b>277,4</b>	<b>265,1</b>	<b>6,3</b>	<b>9,0</b>	<b>9,4</b>	<b>8,7</b>
Сыктывкар	122,7	157,7	165,3	164,7	-	0,6	-	-	2,6	3,1	3,2	3,1
Воркута	205,4	217,0	214,3	188,4	25,9	87,9	91,0	90,4	6,1	7,3	7,3	6,5
Вуктыл	-	12,3	12,4	12,4	-	-	-	-	-	3,1	3,1	3,1
Инта	112,4	93,0	91,0	57,0	0,4	-	-	-	9,8	8,4	8,3	5,5
Печора	73,0	77,4	85,5	101,2	16,3	5,8	9,1	27,7	4,5	4,9	5,4	6,4
Сосногорск	90,2	85,9	50,6	54,3	0,3	-	-	0,8	8,0	7,5	4,7	5,0
Усинск	39,3	30,7	24,5	27,2	9,9	-	1,2	-	3,9	3,1	2,4	2,6
Ухта	170,8	62,3	49,6	56,7	33,5	-	-	-	6,5	2,3	1,8	2,1
районы												
Ижемский	14,8	40,2	80,0	59,6	2,2	-	39,8	7,6	3,2	8,5	16,9	13,9
Княжпогостский	53,8	193,3	193,3	185,5	1,9	-	-	-	8,7	30,4	30,2	29,3
Койгородский	61,7	96,1	93,8	67,0	2,2	1,1	1,1	0,7	28,1	43,6	42,5	30,6
Корткеросский	62,7	68,1	64,7	51,2	0,2	13,6	12,6	12,6	11,2	13,2	12,6	9,9
Прилузский	38,7	239,5	190,6	145,1	0,6	49,2	48,4	48,0	6,1	37,1	29,1	22,0
Сыктывдинский	23,6	32,1	103,8	103,2	0,5	-	33,8	33,8	4,2	5,2	16,3	16,0
Сысольский	50,4	98,9	95,6	95,2	-	1,6	3,0	2,9	12,7	22,7	22,2	22,1
Троицко-Печорский	111,0	143,2	120,8	119,1	-	22,4	22,4	20,7	25,5	33,3	28,1	27,6
Удорский	14,4	-	34,1	34,1	0,8	-	-	-	2,5	-	5,4	5,4
Усть-Вымский	37,6	101,1	110,8	94,6	0,1	5,7	15,0	15,0	5,1	13,7	14,9	12,6
Усть-Куломский	105,9	219,9	219,4	234,7	1,5	-	-	1,5	16,4	32,9	32,9	34,8
Усть-Цилемский	3,2	38,9	109,4	105,3	0,3	-	-	3,4	0,9	11,3	32,2	30,2

### Благоустройство жилищного фонда (на конец года; в процентах)

Годы	Удельный вес общей площади, оборудованной						
	водопроводом	водоотведением (канализацией)	отоплением	ваннами (душем)	газом (сетевым, сжиженным)	горячим водоснабжением	напольными электроплитами
<b>Весь жилищный фонд</b>							
1980	69	64	74	58	42	38	...
1990	81	77	85	71	52	68	20
1995	73	69	76	64	48	63	18
2000	73	70	76	66	49	64	17
2001	73	71	76	65	49	65	16
2002	74	71	77	66	49	66	18
2003	73	71	77	66	49	64	14
2004	73	71	76	66	48	65	17
2005	73	72	78	66	50	64	15
2006	74	73	79	66	50	65	15
2007	75	73	77	66	50	66	15
2008	74	73	77	66	50	66	15
<b>Городской жилищный фонд</b>							
1980	80	75	84	66	45	45	...
1990	92	88	94	82	54	79	23
1995	92	89	94	83	55	82	24
2000	92	90	93	85	56	83	22
2001	92	90	93	84	56	84	21
2002	93	91	94	85	57	86	23
2003	92	90	94	85	57	83	18
2004	92	90	94	85	55	84	21
2005	92	92	94	85	58	84	19
2006	93	92	95	85	58	84	20
2007	93	92	94	85	58	86	19
2008	93	92	94	85	58	86	20
<b>Сельский жилищный фонд</b>							
1980	13	10	23	8	27	2	...
1990	28	23	41	18	43	14	5
1995	18	13	24	10	29	7	3
2000	19	15	26	12	28	8	4
2001	20	16	26	12	26	9	4
2002	20	16	26	11	24	10	4
2003	20	15	27	11	26	10	4
2004	20	16	27	12	27	10	4
2005	20	18	31	12	28	10	4
2006	21	18	33	12	29	10	4
2007	22	17	28	11	28	10	3
2008	21	18	29	11	28	10	3

**Общая площадь жилых помещений, приходящая в среднем на одного жителя,  
по городам и районам**  
(на конец года; квадратных метров)

	1990	1995	2000	2001	2002	2003	2004	2005	2006	2007	2008
<b>Республика Коми</b>	<b>16,3</b>	<b>19,2</b>	<b>21,2</b>	<b>21,6</b>	<b>21,9</b>	<b>22,2</b>	<b>22,3</b>	<b>22,6</b>	<b>22,9</b>	<b>23,2</b>	<b>23,4</b>
Сыктывкар	15,1	17,0	18,8	19,3	19,6	20,0	20,3	20,7	20,8	21,0	21,2
Воркута	15,8	20,3	23,5	23,9	24,4	24,8	23,7	24,1	24,7	25,2	25,5
Вуктыл	13,9	18,2	21,3	21,6	22,2	22,6	22,9	23,5	23,8	24,2	24,8
Инта	15,8	19,3	23,1	23,8	24,4	25,0	25,1	25,9	26,8	27,4	27,1
Печора	14,6	17,9	23,5	23,8	24,3	24,2	24,6	24,8	25,1	25,2	25,5
Сосногорск	15,8	18,3	21,1	21,2	21,5	21,7	22,1	22,5	22,8	21,5	21,9
Усинск	13,8	18,1	18,9	19,3	19,5	19,8	19,4	19,0	19,3	20,3	20,3
Ухта	15,4	17,8	20,5	20,7	21,0	21,2	21,3	21,4	21,5	21,5	21,6
районы											
Ижемский	15,4	18,4	21,2	21,3	21,4	21,7	22,2	22,7	23,1	23,7	21,8
Княжпогостский	15,3	17,4	20,3	20,6	21,0	21,5	22,1	22,9	23,8	24,4	24,7
Койгородский	16,4	19,4	21,4	21,9	22,2	22,6	23,1	23,3	23,6	23,8	24,0
Корткеросский	16,9	20,5	23,5	23,7	21,4	21,7	22,0	22,2	22,4	22,4	22,9
Прилузский	18,6	21,0	25,0	24,6	25,4	25,7	26,4	27,2	28,0	28,7	29,4
Сыктывдинский	19,1	20,1	22,7	24,1	24,8	25,4	25,8	26,2	25,9	26,3	26,2
Сысольский	17,9	20,7	23,3	23,6	25,5	25,7	25,9	26,5	26,8	26,8	27,3
Троицко-Печорский	16,1	20,3	23,9	23,7	24,0	24,6	25,5	26,1	26,6	27,0	27,7
Удорский	26,3	27,1	22,9	22,7	22,7	24,0	23,2	24,9	25,3	27,0	27,5
Усть-Вымский	16,9	19,8	21,1	22,0	22,3	21,9	22,2	22,5	23,1	23,6	24,0
Усть-Куломский	15,9	18,9	19,9	20,1	20,4	20,6	20,8	21,1	21,8	21,9	22,3
Усть-Цилемский	15,9	18,4	22,1	22,7	21,7	21,8	22,7	23,3	23,8	23,9	25,1

**Общая площадь жилых помещений в домашних хозяйствах с различным составом**  
(по материалам выборочного обследования бюджетов домашних хозяйств;  
на конец года; квадратных метров на одно домашнее хозяйство)

Годы	Домашние хозяйства, состоящие из				Домашние хозяйства, имеющие детей в возрасте до 16 лет		
	1 человека	2 человек	3 человек	4 и более человек	1 ребенка	2 детей	3 и более детей
2000	40,6	46,7	49,4	54,3	50,7	49,4	58,1
2001	38,8	49,8	49,6	52,9	49,6	50,5	55,3
2002	40,3	48,0	49,8	51,9	50,9	50,1	57,3
2003	39,4	48,0	48,6	49,2	47,8	49,5	45,7
2004	43,5	46,7	49,3	51,0	48,4	52,0	53,8
2005	38,7	48,0	49,1	47,7	51,3	43,4	58,5
2006	43,9	50,3	53,2	55,1	54,5	50,2	48,9
2007	40,7	50,3	50,5	53,5	49,2	53,0	50,1
2008	45,2	51,5	48,3	55,1	50,0	50,7	65,2

**Распределение домашних хозяйств по общей площади жилых помещений,  
приходящей в среднем на одного проживающего, в 2008 г.**

(по материалам выборочного обследования бюджетов домашних хозяйств;  
на конец года; в процентах от общего числа домохозяйств соответствующей группы)

	Группы населения в зависимости от уровня доходов <sup>1)</sup>				
	первая (с наименьшими доходами)	вторая	третья	четвертая	пятая (с наибольшими доходами)
<b>Все домашние хозяйства</b>	<b>100</b>	<b>100</b>	<b>100</b>	<b>100</b>	<b>100</b>
в том числе с общей площадью жилых помещений, приходящей в среднем на одного проживающего в домашних хозяйствах, м <sup>2</sup> :					
9,0 и менее	19	2	20	0,0	0,0
9,1 - 13,0	22	27	15	21	25
13,1 - 15,0	13	22	13	23	10
15,1 - 20,0	18	10	17	13	14
20,1 - 25,0	12	14	11	16	11
25,1 - 30,0	6	5	7	9	6
30,1 - 40,0	7	9	8	6	17
более 40,0	3	11	9	12	17

<sup>1)</sup> В обследовании бюджетов домашних хозяйств доходы представляют собой сумму денежных средств и натуральных поступлений, которые находились в распоряжении домашнего хозяйства в течение учетного периода обследования для обеспечения всех расходов (как потребительских, так и не связанных с потреблением) и создания сбережений.

## Предоставление жилых помещений

	1990	1995	2000	2001	2002	2003	2004	2005	2006	2007	2008
Число семей (включая одиночек), получивших жилые помещения и улучшивших жилищные условия за год: всего, тыс	17,4	12,6	5,1	4,7	4,5	4,1	3,7	3,3	3,0	2,3	1,9
в процентах от числа семей, состоявших на учете в качестве нуждающихся, на конец предыдущего года	14	12	8	8	9	9	9	8	8	6	6
Число семей (включая одиночек), состоявших на учете в качестве нуждающихся в жилых помещениях (на конец года):											
всего, тыс	132,3	97,4	56,5	49,4	46,8	43,4	43,0	38,6	36,3	33,6	30,2
в процентах от общего числа семей (оценка)	35	27	14	13	12	11	11	10	10	9	8

## Предоставление гражданам субсидий на оплату жилого помещения и коммунальных услуг

	2000	2001	2002	2003	2004	2005	2006	2007	2008
Число служб субсидий	23	22	22	22	22	22	22	21	21
Получили субсидии, семей <sup>1)</sup>	37289	49148	40479	52602	74706	43058	43065	55840	56392
Удельный вес семей, пользующихся субсидиями, в общем числе семей <sup>1)</sup> , процентов	9	13	11	14	20	11	12	15	16
Сумма начисленных субсидий, млн руб	65,6	164,4	178,3	331,2	798,9	561,8	608,0	696,1	788,8
Возмещено за счет бюджетов всех уровней <sup>2)</sup> , процентов	38	36	61	56	108	96	109	101	100
Среднемесячный размер субсидий на семью, руб	147	279	367	525	891	1087	1177	1039	1166

<sup>1)</sup> До 2007 г. - на конец года, с 2007 г. - за год.

<sup>2)</sup> С 2004 г. включая возмещение задолженности предыдущих лет.

## Предоставление гражданам субсидий на оплату жилого помещения и коммунальных услуг по городам и районам

	Получили субсидии, семей <sup>1)</sup>			Удельный вес семей, пользующихся субсидиями, в общем числе семей <sup>1)</sup> , процентов			Сумма начисленных субсидий, млн руб			Среднемесячный размер субсидий на семью, руб		
	2006	2007	2008	2006	2007	2008	2006	2007	2008	2006	2007	2008
<b>Республика Коми</b>	<b>43065</b>	<b>55840</b>	<b>56392</b>	<b>12</b>	<b>15</b>	<b>16</b>	<b>608,0</b>	<b>696,1</b>	<b>788,8</b>	<b>1177</b>	<b>1039</b>	<b>1166</b>
Сыктывкар	5901	7325	8264	7	8	9	74,2	87,7	111,4	1048	997	1123
Воркута	9874	13353	9448	20	28	21	213,8	182,5	172,5	1804	1139	1521
Вуктыл	647	865	861	10	13	13	7,9	8,3	9,9	1023	802	955
Инта	1990	2023	2157	12	12	14	25,3	22,1	25,6	1059	911	990
Печора	5291	6582	6461	21	26	26	61,0	87,7	97,1	961	1111	1252
Сосногорск	1295	2040	2035	6	10	10	15,4	17,5	21,6	989	717	886
Усинск	888	1150	1113	5	6	6	17,3	18,7	21,1	1619	1359	1577
Ухта	3948	5459	5043	8	11	10	33,7	53,5	61,9	711	817	1022
районы:												
Ижемский	365	1096	409	5	16	6	3,8	6,4	5,8	876	483	1187
Княжпогостский	1462	1156	1272	16	13	14	14,7	17,6	18,1	838	1271	1185
Койгородский	251	504	579	7	14	16	5,4	7,1	11,0	1803	1180	1578
Корткеросский	836	1027	1620	10	12	19	8,6	9,0	13,6	853	734	698
Прилузский	1094	1953	3054	13	23	36	18,4	25,2	37,5	1402	1075	1023
Сыктывдинский	780	1438	1505	9	16	17	10,8	16,4	21,9	1153	949	1215
Сысольский	987	1100	1344	16	18	22	13,3	12,8	16,1	1120	973	1000
Троицко-Печорский	2277	2554	3170	34	39	49	25,5	38,0	41,1	932	1241	1081
Удорский	3214	3503	3498	40	44	44	38,9	56,1	65,0	1009	1335	1548
Усть-Вымский	879	1034	1324	7	8	11	9,2	12,4	16,2	868	1001	1020
Усть-Куломский	729	1153	1871	7	11	17	4,5	9,8	12,0	519	711	535
Усть-Цилемский	357	525	1364	7	10	27	6,5	6,9	9,5	1513	1090	581

<sup>1)</sup> 2006 г. - на конец года.

### Предоставление гражданам социальной поддержки по оплате жилого помещения и коммунальных услуг

	2000	2001	2002	2003	2004	2005	2006	2007	2008
Численность граждан, пользующихся социальной поддержкой:									
всего, тыс чел	447,9	429,5	436,1	332,0	288,6	238,5	248,5	240,1	243,1
в процентах от общей численности населения	43	42	43	33	29	24	25	25	25
Объем средств, предусмотренных на предоставление социальной поддержки, млн руб	237,0	426,3	486,2	647,7	943,5	996,6	1105,3	1225,7	1564,1
Фактически возмещено средств на предоставление социальной поддержки из бюджетов всех уровней <sup>1)</sup> , процентов	12	37	54	67	98	97	89	95	93
Среднемесячный размер социальной поддержки на одного пользователя, руб	44	83	93	163	272	348	371	425	536

<sup>1)</sup> С 2004 г. - включая возмещение задолженности предыдущих лет.

### Предоставление гражданам социальной поддержки по оплате жилого помещения и коммунальных услуг по городам и районам

	Численность граждан, пользующихся социальной поддержкой, тыс чел			Удельный вес граждан, пользующихся социальной поддержкой, в общей численности населения <sup>1)</sup> , процентов			Среднемесячный размер социальной поддержки на одного пользователя, руб		
	2006	2007	2008	2006	2007	2008	2006	2007	2008
<b>Республика Коми</b>	<b>248,5</b>	<b>240,1</b>	<b>243,1</b>	<b>26</b>	<b>25</b>	<b>25</b>	<b>371</b>	<b>425</b>	<b>536</b>
Сыктывкар	64,0	63,5	58,9	26	26	24	368	424	556
Воркута	28,7	26,4	27,2	24	23	24	641	673	752
Вуктыл	4,0	4,0	4,3	24	24	27	347	399	440
Инта	10,6	12,0	11,8	26	30	31	297	272	462
Печора	13,8	15,6	17,2	22	25	28	416	471	528
Сосногорск	12,1	12,9	13,9	24	26	28	385	409	470
Усинск	7,9	8,6	8,4	15	17	17	488	459	630
Ухта	29,5	25,9	27,5	23	20	22	396	460	598
районы									
Ижемский	6,0	5,0	4,9	30	25	25	154	207	348
Княжпогостский	7,5	6,9	6,3	28	26	25	298	370	530
Койгородский	3,2	2,9	3,8	35	31	41	336	450	542
Корткеросский	7,1	7,7	6,8	31	34	30	165	173	336
Прилузский	8,3	8,5	7,5	36	37	34	283	277	408
Сыктывдинский	7,5	6,1	6,7	31	25	27	248	336	382
Сысольский	4,3	4,3	4,6	27	26	29	295	452	461
Троицко-Печорский	5,6	4,1	4,6	35	26	30	283	526	546
Удорский	6,8	5,2	5,5	29	22	24	276	527	609
Усть-Вымский	9,1	10,4	10,7	28	33	34	340	361	420
Усть-Куломский	7,8	6,5	8,0	25	21	27	126	207	303
Усть-Цилемский	4,5	3,9	4,4	31	27	32	264	432	568

<sup>1)</sup> Оценка.

## МЕТОДОЛОГИЧЕСКИЕ ПОЯСНЕНИЯ

**Денежные доходы населения** включают доходы лиц, занятых предпринимательской деятельностью, выплаченную заработную плату наемных работников (начисленную заработную плату, скорректированную на изменение просроченной задолженности), социальные выплаты (пенсии, пособия, стипендии, страховые возмещения и прочие выплаты в денежной форме), доходы от собственности в виде процентов по вкладам, ценным бумагам, дивидендов и другие доходы.

Скрытая (официально не учтенная) заработная плата - часть заработной платы, выплачиваемая в формах, не подлежащих налогообложению: из денежной выручки без оформления платежной ведомости, в виде денежной помощи, кредитов, выплат через систему страхования, с депозитных счетов в банках, в натуральной форме путем покупки работникам недвижимости, предметов длительного пользования и т.п. Определяется балансовым методом как разница между денежными расходами и сбережениями населения и официально учтенными доходами.

**Среднедушевые денежные доходы** (в месяц) исчисляются делением годового объема денежных доходов на 12 и на среднегодовую численность населения.

**Располагаемые денежные доходы** - денежные доходы за вычетом обязательных платежей и взносов.

**Реальные денежные доходы** - относительный показатель, исчисленный путем деления индекса номинального размера (то есть фактически сложившегося в отчетном периоде) денежных доходов населения на индекс потребительских цен за соответствующий временной период.

**Реальные располагаемые денежные доходы** рассчитываются как доходы за вычетом обязательных платежей и взносов, скорректированные на индекс потребительских цен.

**Среднемесячная номинальная начисленная заработная плата** исчисляется делением фонда начисленной заработной платы работников на среднесписочную численность работников и на количество месяцев в периоде. Пособия, получаемые работниками из государственных социальных внебюджетных фондов, не включаются в фонд заработной платы и среднемесячную заработную плату.

**Реальная начисленная заработная плата** характеризует объем товаров и услуг, которые можно приобрести на заработную плату в текущем периоде, исходя из цен базисного периода. Индекс реальной начисленной заработной платы исчисляется путем деления индекса номинальной начисленной заработной платы на индекс потребительских цен за соответствующий временной период.

**Средний размер назначенных месячных пенсий** определяется делением общей суммы назначенных месячных пенсий (1995-2001 гг. - с учетом компенсации; компенсационные выплаты осуществлялись в целях усиления социальной защищенности пенсионеров с учетом роста цен на потребительские товары и услуги) на численность пенсионеров, состоящих на учете в Отделении Пенсионного фонда Российской Федерации по Республике Коми (до 2002 г. - в органах социальной защиты населения).

**Реальный размер назначенных месячных пенсий** - относительный показатель, исчисленный путем деления индекса номинального размера (то есть фактически сложившегося в отчетном периоде) назначенных месячных пенсий на индекс потребительских цен за соответствующий временной период.

Начиная с IV квартала 2006 г. данные о пенсионерах и назначенных месячных пенсиях разрабатываются на 1 число месяца следующего за отчетным кварталом, до 2006 г. - на конец года. При расчете показателей учтены все элементы движения численности пенсионеров: из общей численности на предыдущую дату исключены умершие и выбывшие за пределы республики за квартал; включены пенсионеры, пенсия которым вновь назначена на дату составления отчета, прибывшие из других субъектов.

**Величина прожиточного минимума** рассчитывается на основании Федерального закона от 24 октября 1997 г. №134-ФЗ «О прожиточном минимуме в Российской Федерации» и представляет собой стоимостную оценку потребительской корзины, а также обязательные платежи и сборы. Потребительская корзина содержит минимальные наборы продуктов питания, непродовольственных товаров и услуг, необходимых для сохранения здоровья человека и обеспечения его жизнедеятельности.

Стоимостная оценка потребительской корзины осуществляется на основании Закона Республики Коми от 28 февраля 2001 г. №9-РЗ «О потребительской корзине в Республике Коми», в редакции Законов Республики Коми от 7 декабря 2005 г. №129-РЗ «О внесении изменений и дополнения в Закон Республики Коми «О потребительской корзине в Республике Коми» и от 21 декабря 2007 г. № 122-РЗ «О некоторых вопросах, связанных с потребительской корзиной в Республике Коми» и данных об уровне потребительских цен.

Величина прожиточного минимума устанавливается ежеквартально Правительством Республики Коми.

В 1992-1999 гг. расчеты величины прожиточного минимума выполнялись на основе методических рекомендаций Минтруда России от 10 ноября 1992 г., разработанных в соответствии с Указом Президента

Российской Федерации от 2 марта 1992 г. №210 «О системе минимальных потребительских бюджетов населения Российской Федерации».

**Численность населения с денежными доходами ниже величины прожиточного минимума** определяется на основе данных о распределении населения по уровню среднедушевых денежных доходов и является результатом их соизмерения с величиной прожиточного минимума.

**Коэффициент фондов (коэффициент дифференциации доходов)** - характеризует степень социального расслоения и определяется как соотношение между средними уровнями денежных доходов 10% населения с самыми высокими доходами и 10% населения с самыми низкими доходами.

**Коэффициент Джини (индекс концентрации доходов)** характеризует степень отклонения фактического распределения общего объема денежных доходов населения от их равномерного распределения. Величина коэффициента может находиться в пределах от 0 до 1, при этом, чем выше значение показателя, тем более неравномерно распределены доходы в обществе.

Важнейшим показателем, характеризующим конечное использование товаров и услуг на территории региона, является **фактическое конечное потребление домашних хозяйств**. Для домашних хозяйств оно включает конечное потребление товаров и услуг, осуществляемое за счет расходов домашних хозяйств, а также за счет социальных трансфертов в натуральной форме, то есть бесплатных или льготных индивидуальных товаров и услуг, полученных домашними хозяйствами от сектора государственного управления и некоммерческих организаций, обслуживающих домашние хозяйства.

**Расходы на конечное потребление домашних хозяйств** включают расходы домашних хозяйств на приобретение потребительских товаров и услуг во всех торговых предприятиях, на городских рынках и через неорганизованную (уличную) торговлю, предприятиях бытового и жилищно-коммунального обслуживания, пассажирского транспорта, связи, гостиницах, учреждениях культуры, здравоохранения, образования, а также стоимость товаров и услуг, потребленных в натуральной форме - произведенных для собственного конечного использования (сельскохозяйственная продукция личных подсобных хозяйств, услуги, предоставленные в связи с проживанием в собственных жилищах) и полученных в качестве оплаты труда.

Социальные трансферты в натуральной форме складываются из расходов государственного управления, оказывающего индивидуальные услуги, и расходов на конечное потребление некоммерческих организаций, обслуживающих домашние хозяйства.

**Расходы государственного управления на индивидуальные товары и услуги** состоят из расходов сектора государственного управления на потребительские товары и услуги, предназначенные для индивидуального потребления. Такие расходы финансируются за счет Государственного бюджета и внебюджетных фондов из средств, полученных в результате сбора налогов и из других доходов государства. В эти расходы включаются расходы организаций, оказывающих бесплатные (для населения) услуги в области здравоохранения, образования, культуры.

**Расходы на конечное потребление некоммерческих организаций, обслуживающих домашние хозяйства**, - расходы общественных организаций (политических партий, религиозных организаций, профсоюзов, общественных объединений), в отношении которых условно считается, что они предоставляют только индивидуальные товары и услуги. Сюда же включаются стоимость нерыночных услуг, оказываемых самостоятельными социально-культурными подразделениями корпораций и квази-корпораций своим работникам.

**Денежные расходы и сбережения населения** включают расходы на покупку товаров и оплату услуг, обязательные платежи и разнообразные взносы (налоги и сборы, платежи по страхованию, взносы в общественные и кооперативные организации, проценты за кредиты и др.), приобретение недвижимости, прирост финансовых активов. Прирост финансовых активов состоит из прироста (уменьшения) вкладов на счетах граждан, денег на руках у населения, расходов на приобретение ценных бумаг, иностранной валюты, изменения средств на счетах индивидуальных предпринимателей, задолженности по кредитам.

**Покупательная способность среднедушевых денежных доходов населения** (начисленной заработной платы, назначенных пенсий) отражает потенциальные возможности населения по приобретению товаров и услуг и выражается через товарный эквивалент среднемесячных денежных доходов (начисленной заработной платы, назначенных пенсий). При расчете покупательной способности среднедушевых денежных доходов и начисленной заработной платы используются среднегодовые цены, покупательной способности назначенных пенсий - средние цены за декабрь соответствующего года.

Под товарным эквивалентом понимается количество какого-либо одного товара (услуги) с конкретными потребительскими свойствами, которое может быть приобретено при условии, что вся сумма денежных доходов (заработной платы, пенсии) будет направлена только на эти цели.

**Распределение населения по величине среднедушевых денежных доходов** характеризует дифференциацию населения по уровню материального достатка и представляет собой показатели численности (или долей) постоянного населения, сгруппированные в заданных интервалах по уровню



среднедушевых денежных доходов. Ряды распределения строятся с применением метода имитационного моделирования в соответствии с методикой, утвержденной постановлением Госкомстата России от 16 июля 1996 г. №61 по согласованию с рядом заинтересованных министерств и ведомств, путем преобразования эмпирического распределения, полученного на основе данных выборочного обследования бюджетов домашних хозяйств, в ряд распределения, соответствующий значению группировочного признака в генеральной совокупности (среднедушевому денежному доходу, полученному по данным баланса денежных доходов и расходов населения).

**Распределение общего объема денежных доходов по различным группам населения** выражается через долю общего объема денежных доходов, которая приходится на каждую из 20-процентных групп населения, ранжированного по мере возрастания среднедушевых денежных доходов.

**Дефицит денежного дохода** определяется как сумма денежных средств, необходимая для доведения доходов населения с денежными доходами ниже прожиточного минимума до величины прожиточного минимума.

**Выборочное обследование бюджетов домашних хозяйств** является методом государственного статистического наблюдения за уровнем жизни населения и проводится Территориальными органами государственной статистики в соответствии с Федеральной программой статистических работ, ежегодно утверждаемой Федеральной службой государственной статистики по согласованию с Правительством Российской Федерации.

Выборочное обследование бюджетов домашних хозяйств проводится с целью получения экономико-статистической информации о жизненном уровне различных групп и слоев населения. Материалы обследования являются основой для получения данных о распределении населения по уровню материального благосостояния, об уровне потребления, денежных расходах, условиях жизни населения; для характеристики структуры потребительских расходов в семьях различного состава; получения весовых показателей для расчета индекса потребительских цен.

Обследование бюджетов домашних хозяйств проводится во всех субъектах Российской Федерации по выборочному методу, в Республике Коми в обследовании участвуют 570 домашних хозяйств, проживающих в 12 районах.

Обследование основывается на непосредственном опросе (интервьюировании) членов домашних хозяйств и дневниковых записях о произведенных расходах, которые ведутся членами обследуемых домашних хозяйств.

Генеральную совокупность при отборе составляют все типы домашних хозяйств за исключением коллективных и институциональных (лиц, находящихся в домах-интернатах для престарелых, школах-интернатах, монастырях, религиозных общинах). Домашнее хозяйство представляет собой совокупность лиц, проживающих в одном жилом помещении или в его части, как связанных, так и не связанных отношениями родства, совместно обеспечивающих себя пищей и всем необходимым для жизни, то есть полностью или частично объединяющих и расходующих свои средства. Домашнее хозяйство может состоять из одного человека, живущего самостоятельно.

**Стоимость натуральных поступлений продуктов питания** - условно исчисленная по средним ценам покупки <sup>1)</sup> стоимость потребленных домашними хозяйствами продуктов питания, поступивших в натуральном выражении как в виде сельскохозяйственной продукции собственного производства, так и из любых других источников (помощь родственников и др.).

**Стоимость предоставленных в натуральном выражении дотаций и льгот** - оценка в денежном эквиваленте суммы полученных членами обследованных домашних хозяйств льгот в виде полного или частичного освобождения от оплаты товаров и услуг. Учитываются льготы, полученные как от работодателя, так и из бюджетов всех уровней. Оценка производится со слов опрашиваемых членов домашних хозяйств.

**Стоимость питания в домашних хозяйствах** складывается из денежных расходов на покупку продуктов, предназначенных для личного потребления внутри домашнего хозяйства, расходов на питание вне дома и стоимости натуральных поступлений продуктов питания.

**Потребительские расходы домашних хозяйств** являются частью денежных расходов, направленных на приобретение потребительских товаров и услуг. Потребительские расходы состоят из расходов на покупку продуктов питания (включая расходы на питание вне дома), алкогольных напитков, непродовольственных товаров и расходов на оплату услуг. В их составе не учитываются расходы на покупку произведений искусства, антиквариата и ювелирных изделий, приобретенных в качестве капиталовложений,

---

<sup>1)</sup> Средние цены покупки рассчитываются в пределах одного региона (республики, края, области) на основе данных о стоимости и количестве купленных обследуемыми домохозяйствами продовольственных товаров в течение учетного периода обследования.

оплату материалов и работ по строительству и капитальному ремонту жилых или подсобных помещений, являющиеся инвестициями в основной капитал.

**Данные о минимальных социальных гарантиях** приводятся на основании нормативных правовых актов, действовавших на указанную в таблице дату.

С 1 марта 2005 г. вступил в силу Жилищный кодекс Российской Федерации от 22 декабря 2004 г. №188-ФЗ.

**Жилищный фонд** - совокупность всех жилых помещений, находящихся на территории Российской Федерации.

Жилым помещением признается изолированное помещение, которое является недвижимым имуществом и пригодно для постоянного проживания граждан, отвечает установленным санитарным и техническим правилам и нормам, иным требованиям законодательства.

В составе жилищного фонда не учитываются дачи, летние садовые домики, спортивные и туристские базы, мотели, кемпинги, санатории, дома отдыха, пансионаты, дома для приезжих, гостиницы, казармы, кельи, железнодорожные вагончики и другие строения.

В соответствии со статьей 19 (п.2) Жилищного кодекса Российской Федерации учет жилищного фонда ведется по следующим формам собственности:

**частный жилищный фонд** - совокупность жилых помещений, находящихся в собственности граждан и в собственности юридических лиц;

**государственный жилищный фонд** - совокупность жилых помещений, принадлежащих на праве собственности Российской Федерации (жилищный фонд Российской Федерации), и жилых помещений, принадлежащих на праве собственности субъектам Российской Федерации (жилищный фонд субъектов Российской Федерации);

**муниципальный жилищный фонд** - совокупность жилых помещений, принадлежащих на праве собственности муниципальным образованиям.

**Жилищный фонд может быть оборудован:**

- **водопроводом**, если внутри дома имеется распределительная сеть водопровода, в которую вода поступает централизованно из водопровода или артезианской скважины; жилищный фонд, не оборудованный водопроводом, не может быть оборудован канализацией. При этом площадь, оборудованная канализацией не должна превышать площади, оборудованной водопроводом;

- **водоотведением (канализацией)**, если внутри имеется канализационное устройство для стока хозяйственно-фекальных вод в уличную канализационную сеть или поглощающие колодцы, местный отстойник;

- **отоплением** независимо от источника поступления тепла: от ТЭЦ, промышленной котельной, квартальной, групповой, местной котельной, АГВ, индивидуального котла заводского изготовления или котла, вмонтированного в отопительную печь или другими источниками тепла за исключением печного отопления;

- **газом** как сетевым (природным), так и сжиженным, включая газовые баллоны, при наличии установленной напольной газовой плиты;

- **горячим водоснабжением** от специальных водопроводов, подающих в жилые помещения горячую воду для бытовых нужд проживающих, централизованно или от местных водонагревателей;

- **ваннами (душем)** независимо от способа поступления горячей воды (система горячего водоснабжения) централизованного либо оборудованного местными водонагревателями (местной котельной, АГВ, индивидуального котла заводского изготовления или котла, вмонтированного в отопительную печь, газовой (дровяной) колонкой); площадь, оборудованная ваннами, но не имеющая канализации, не считается оборудованной данным видом;

- **напольными электроплитами** при наличии установленной напольной электрической плиты.

**Общая площадь жилого помещения** состоит из суммы площади всех частей такого помещения, включая площадь помещений вспомогательного использования, предназначенных для удовлетворения гражданами бытовых и иных нужд, связанных с их проживанием в жилом помещении, за исключением балконов, лоджий, веранд и террас.

**Квартирой** признается структурно обособленное помещение в многоквартирном доме, обеспечивающее возможность прямого доступа к помещениям общего пользования в таком доме и состоящее из одной или нескольких комнат, а также помещений вспомогательного использования, предназначенных для удовлетворения гражданами бытовых и иных нужд, связанных с их проживанием в таком обособленном помещении.

## VII. ОБРАЗОВАНИЕ

Раздел содержит статистические данные об учреждениях дошкольного, общего, начального, среднего и высшего профессионального образования, интернатных учреждениях и учреждениях дополнительного образования детей. Статистические данные по государственным и муниципальным общеобразовательным учреждениям и учреждениям для детей, учреждениям дополнительного образования детей разрабатываются Министерством образования Республики Коми. Данные по устройству детей и подростков, оставшихся без попечения родителей, разрабатываются Агентством Республики Коми по социальному развитию.

Более подробная статистическая информация о развитии сферы образования представлена в сборнике Комистата «Образование в Республике Коми. 2008».

### Основные показатели образования (на конец года)

	1970	1975	1980	1985	1990	1995	2000	2002	2003	2004	2005	2006	2007	2008
Число дошкольных образовательных учреждений <sup>1)</sup>	1204	1081	1025	1033	1050	832	636	621	603	597	582	581	558	560
В них воспитанников:														
тыс чел	86,7	89,8	103,2	114,6	110,3	67,9	48,0	47,0	46,5	47,7	48,0	49,1	50,2	51,2
в процентах от численности детей соответствующего возраста	85	89	86	86	85	84	80	80	79	81	78	78	78	79
Численность воспитанников, пришедших на 100 мест в дошкольных образовательных учреждениях, чел	104	110	110	109	112	86	84	86	88	91	93	95	102	98
Число дневных общеобразовательных учреждений	691	597	535	540	577	599	581	555	547	531	515	506	489	462
из них государственных и муниципальных	691	597	535	540	577	596	578	553	545	528	512	503	487	461
Численность учащихся в дневных общеобразовательных учреждениях, тыс чел	192,2	181,8	162,0	178,8	200,4	195,4	169,5	149,5	139,2	128,3	119,2	111,3	105,2	101,0
в том числе в государственных и муниципальных	192,2	181,8	162,0	178,8	200,4	195,3	169,3	149,3	139,0	128,2	119,1	111,1	105,1	100,8
Охват детей программами начального и основного общего образования (удельный вес численности учащихся 1-9 классов в численности детей в возрасте 7-15 лет), процентов <sup>2)</sup>	...	...	...	...	91	92	90	89	89	89	91	92	92	93
Число вечерних (сменных) общеобразовательных учреждений	100	115	85	74	33	18	17	18	17	17	16	17	17	14
В них учащихся, тыс чел	23,1	38,1	26,3	18,1	6,3	4,7	4,6	4,3	4,2	4,2	3,9	3,9	3,7	3,4
Число учреждений начального профессионального образования <sup>3)</sup>	34	39	45	49	53	50	44	43	43	39	35	32	46	44
В них учащихся, тыс чел	10,4	17,4	18,2	20,0	18,5	17,5	18,2	18,8	18,8	18,6	17,5	16,6	15,9	14,2
Численность учащихся учреждений начального профессионального образования на 10 000 человек населения	...	...	...	...	125	138	161	170	173	174	162	160	165	148
Число средних специальных учебных заведений <sup>4)</sup>	16	17	18	18	19	22	21	24	31	34	36	36	38	36
из них государственных и муниципальных	16	17	18	18	19	22	21	22	27	29	30	31	33	31
Численность студентов в средних специальных учебных заведениях <sup>4)</sup> , тыс чел	18,1	17,7	17,1	16,4	15,9	14,4	15,3	16,9	17,6	16,9	16,6	16,5	16,4	15,6
в том числе в:														
государственных и муниципальных тыс чел	18,1	17,7	17,1	16,4	15,9	14,4	15,3	16,1	16,8	16,0	15,7	15,7	15,7	14,9
на 10 000 человек населения	187	169	152	136	127	127	147	159	167	161	160	162	162	155
негосударственных, чел	-	-	-	-	-	-	-	715	827	850	878	739	735	688
Принято студентов в средние специальные учебные заведения <sup>4)</sup> , тыс чел	5,8	5,2	5,6	5,5	5,1	4,8	5,9	5,8	5,8	5,8	5,7	5,5	5,6	5,2
в том числе в:														
государственные и муниципальные тыс чел	5,8	5,2	5,6	5,5	5,1	4,8	5,9	5,5	5,4	5,4	5,3	5,3	5,3	4,9
негосударственные, чел	-	-	-	-	-	-	-	273	424	352	364	249	298	261
Выпущено специалистов из средних специальных учебных заведений <sup>4)</sup> , тыс чел	3,9	4,5	4,3	4,3	4,4	3,4	4,0	4,4	4,7	4,8	4,4	4,4	4,3	3,9

(окончание)

	1970	1975	1980	1985	1990	1995	2000	2002	2003	2004	2005	2006	2007	2008
в том числе из:														
государственных и муниципальных														
тыс чел	3,9	4,5	4,3	4,3	4,4	3,4	4,0	4,1	4,5	4,6	4,1	4,2	4,0	3,7
на 10 000 человек населения	40	43	37	35	35	30	38	40	44	45	41	42	42	38
негосударственных, чел	-	-	-	-	-	-	-	268	252	211	257	254	255	237
Число высших учебных заведений <sup>4)</sup>	2	3	3	3	5	5	11	25	25	25	27	25	25	24
в том числе:														
государственных	2	3	3	3	5	5	7	16	18	18	19	18	18	18
негосударственных	-	-	-	-	-	-	5	9	7	7	8	7	7	6
Численность студентов в высших учебных заведениях <sup>4)</sup> , тыс чел	7,9	11,4	12,6	12,0	10,6	12,9	19,8	31,1	34,3	35,4	35,8	35,5	35,9	35,3
в том числе в:														
государственных														
тыс чел	7,9	11,4	12,6	12,0	10,6	12,9	18,1	26,7	29,3	30,4	30,8	31,0	31,0	30,5
на 10 000 человек населения	81	108	110	94	84	114	174	263	291	305	312	318	320	319
негосударственных														
тыс чел	-	-	-	-	-	-	1,6	4,4	5,0	5,0	5,0	4,5	4,9	4,7
на 10 000 человек населения	-	-	-	-	-	-	16	44	49	50	51	46	51	49
Принято студентов в высшие учебные заведения <sup>4)</sup> , тыс чел	2,1	2,8	2,7	2,8	2,5	3,4	6,3	8,5	8,7	8,9	8,5	8,8	8,7	8,2
в том числе в:														
государственные	2,1	2,8	2,7	2,8	2,5	3,4	5,3	7,1	7,4	7,8	7,4	7,9	7,8	7,4
негосударственные	-	-	-	-	-	-	0,9	1,4	1,3	1,1	1,0	0,9	0,9	0,8
Выпущено специалистов из высших учебных заведений <sup>4)</sup> , тыс чел	0,7	1,1	1,7	1,8	1,7	1,6	2,6	3,8	4,0	4,6	5,2	5,6	6,1	6,1
в том числе из:														
государственных														
тыс чел	0,7	1,1	1,7	1,8	1,7	1,6	2,4	3,4	3,6	4,1	4,6	4,9	5,1	5,2
на 10 000 человек населения	7	11	15	15	14	14	23	33	36	40	47	50	53	55
негосударственных, чел	-	-	-	-	-	-	207	443	345	547	631	666	946	846
Охват молодежи программами начального, среднего и высшего профессионального образования <sup>5)</sup> , процентов	...	...	...	...	11	13	16	20	21	21	21	21	21	20

<sup>1)</sup> С 2007 г. - без учета групп дошкольного образования детей в составе общеобразовательных учреждений.

<sup>2)</sup> Без специальных (коррекционных) образовательных учреждений для обучающихся и воспитанников с отклонениями в развитии.

<sup>3)</sup> С 2007 г. - включая филиалы структурных подразделений учреждений среднего профессионального образования.

<sup>4)</sup> С 2002 г. - включая заочные филиалы и заочные отделения филиалов.

<sup>5)</sup> Удельный вес численности студентов (учащихся) учреждений начального, среднего и высшего профессионального образования в численности населения в возрасте 15-34 года.

### Уровень образования населения в возрасте 10 лет и более (по данным переписей населения)

Годы	На 1 000 человек соответствующего возраста имеют образование					
	высшее профессиональное	неполное высшее профессиональное	среднее профессиональное	среднее (полное) общее	основное общее	начальное общее
1959	20	9	66	56	266	361
1970	31	8	88	103	310	306
1979	56	10	145	202	306	216
1989	80	11	193	299	206	170
2002	112	21	287	236 <sup>1)</sup>	196 <sup>1)</sup>	134

<sup>1)</sup> Включая лиц, окончивших профессионально-технические училища. Согласно Закону "Об образовании" учтены как имеющие начальное профессиональное образование.

## Уровень образования населения по возрастным группам (по данным Всероссийской переписи населения 2002 г.)

	Всего	В том числе									не имели начального общего образования	не указали уровень образования
		имели образование										
		профессиональное					общее					
		после-вузовское	высшее	неполное высшее	среднее	начальное	среднее (полное)	основное	начальное			
<b>Человек</b>												
<b>Все население в возрасте 15 лет и более</b>	<b>837438</b>	<b>1434</b>	<b>100795</b>	<b>19621</b>	<b>262681</b>	<b>134480</b>	<b>130144</b>	<b>129033</b>	<b>48732</b>	<b>6326</b>	<b>4192</b>	
в том числе в возрасте, лет												
15-19	95496	-	1	1052	4157	4347	24946	52753	7454	446	340	
20-24	83734	84	6997	7182	25649	14970	17301	9865	911	366	409	
25-29	82810	191	12193	3066	29202	14538	13955	8319	601	268	477	
30-34	73782	142	10992	2018	30969	13959	10422	4248	352	254	426	
35-39	78473	135	11920	1454	33513	15332	11372	3698	389	247	413	
40-44	100244	183	15363	1425	40614	20354	15565	5342	626	273	499	
45-49	90687	172	13974	1064	34986	18913	12897	7045	966	209	461	
50-54	74185	195	12020	832	27579	13452	10560	7644	1285	159	459	
55-59	32428	105	5919	398	11030	5119	4146	4202	1235	87	187	
60-64	43392	105	5400	387	11244	6046	4555	9362	5791	267	235	
65-69	32960	69	3247	229	6892	3917	2146	7052	8605	665	138	
70 и более	49247	53	2769	514	6846	3533	2279	9503	20517	3085	148	
Возраст не указан	729	-	16	6	59	18	28	23	16	4	559	
<b>На 1 000 человек соответствующей возрастной группы</b>												
<b>Все население в возрасте 15 лет и более</b>	<b>1000</b>	<b>2</b>	<b>120</b>	<b>23</b>	<b>314</b>	<b>161</b>	<b>155</b>	<b>154</b>	<b>58</b>	<b>8</b>	<b>5</b>	
в том числе в возрасте, лет												
15-19	1000	-	0	11	43	45	261	553	78	5	4	
20-24	1000	1	84	86	306	178	207	118	11	4	5	
25-29	1000	2	147	37	353	175	169	101	7	3	6	
30-34	1000	2	149	27	420	189	141	58	5	3	6	
35-39	1000	2	152	19	427	195	145	47	5	3	5	
40-44	1000	2	153	14	405	203	155	54	6	3	5	
45-49	1000	2	154	12	386	209	142	78	10	2	5	
50-54	1000	3	162	11	372	181	143	103	17	2	6	
55-59	1000	3	183	12	340	158	128	129	38	3	6	
60-64	1000	2	125	9	259	139	105	216	134	6	5	
65-69	1000	2	99	7	209	119	65	214	261	20	4	
70 и более	1000	1	56	10	139	72	46	193	417	63	3	
Возраст не указан	1000	-	2	8	81	24	39	32	22	5	767	

## ДОШКОЛЬНОЕ ОБРАЗОВАНИЕ Дошкольные образовательные учреждения (на конец года)

Годы	Число дошкольных образовательных учреждений <sup>1)</sup> - всего, ед	В том числе		Численность воспитанников в дошкольных образовательных учреждениях - всего, тыс чел	В том числе		Численность воспитанников, приходящихся на 100 мест в дошкольных образовательных учреждениях		
		в городской местности	в сельской местности		в городской местности	в сельской местности	всего	в городской местности	в сельской местности
1940	440	33	397	9,2	1,1	2,3	...	...	...
1945	975	106	869	15,2	3,7	11,5	...	...	...
1950	608	105	503	13,7	2,7	5,0	...	...	...
1955	796	239	557	22,8	6,3	7,4	...	...	...
1960	1052	384	668	48,0	19,1	15,8	...	...	...
1965	1297	459	838	85,5	39,3	30,9	...	...	...
1970	1204	443	761	86,7	51,3	35,4	104	119	97
1975	1081	467	614	89,8	61,8	28,0	110	121	97
1980	1025	468	557	103,2	74,3	28,9	110	116	97
1985	1033	478	555	114,6	84,1	30,5	109	116	94
1990	1050	493	557	110,3	82,0	28,3	112	116	102
1995	832	372	460	67,9	50,4	17,5	86	91	74
2000	636	264	372	48,0	36,2	11,8	84	95	63
2001	633	262	371	47,7	36,5	11,2	85	96	63
2002	621	254	367	47,0	36,1	10,9	86	96	63
2003	603	250	353	46,5	36,1	10,4	88	99	65
2004	597	252	345	47,7	37,3	10,4	91	100	68
2005	582	253	329	48,0	38,1	9,9	93	101	70
2006	581	251	330	49,1	38,9	10,2	95	104	71
2007	558	245	313	50,2	39,9	10,3	102	112	76
2008	560	250	310	51,2	40,5	10,7	98	106	76

<sup>1)</sup> С 2007 г. - без учета групп дошкольного образования детей в составе общеобразовательных учреждений.

### Устройство детей в дошкольные образовательные учреждения (человек)

	1990	1995	2000	2001	2002	2003	2004	2005	2006	2007	2008
Численность детей, нуждавшихся в устройстве в дошкольные образовательные учреждения, (на конец года)	10521	4232	4120	3292	3829	5483	7257	7040	8095	10840	12247
Численность детей, устроенных в дошкольные образовательные учреждения	...	8579	7123	8592	8848	8771	9489	9515	10028	9820	9672

### Распределение воспитанников в дошкольных образовательных учреждениях по возрасту в 1995-2006 гг. (на конец года)

	1995	2000	2001	2002	2003	2004	2005	2006
<b>Численность воспитанников в дошкольных образовательных учреждениях - всего</b>								
тыс чел	67,9	48,0	47,7	47,0	46,5	47,7	48,0	49,1
в процентах к итогу	100	100	100	100	100	100	100	100
в том числе по возрасту:								
1,5 года и менее	0,7	1,9	2,1	2,6	2,3	2,3	1,7	1,4
от 1,5 до 3-х лет	19,0	22,9	22,4	23,2	23,9	24,9	26,0	24,6
3 года и старше	80,3	75,2	75,5	74,2	73,8	72,8	72,3	74,0

### Распределение воспитанников в дошкольных образовательных учреждениях по возрасту в 2007-2008 гг. (на конец года)

	2007	2008
<b>Численность воспитанников в дошкольных образовательных учреждениях - всего</b>		
тыс чел	50,2	51,2
в процентах к итогу	100	100
в том числе по возрасту:		
1 год и менее	5,6	5,5
2 - 3 года	36,3	34,9
4 - 5 лет	39,4	39,4
6 - 7 лет	18,7	20,2
Из общей численности воспитанников - воспитанники-инвалиды, чел	...	219

### Распределение дошкольных образовательных учреждений по назначению <sup>1)</sup> (на конец года)

	Число учреждений, ед								Численность воспитанников в них, тыс чел							
	1995	2000	2003	2004	2005	2006	2007	2008	1995	2000	2003	2004	2005	2006	2007	2008
Учреждения общеразвивающего назначения	742	-	-	-	-	-	-	-	54,8	-	-	-	-	-	-	-
Детские сады	688	475	381	359	351	339	363	363	47,4	25,2	22,0	20,5	20,5	18,9	16,9	17,2
Детские сады общеразвивающего вида с приоритетным осуществлением одного или нескольких направлений развития воспитанников	8	55	67	74	77	83	106	103	0,9	9,1	10,7	11,9	12,9	14,5	18,1	17,8
Детские сады компенсирующего вида	9	17	15	14	13	14	14	15	0,6	1,2	1,5	1,5	1,4	1,3	1,2	1,4
Детские сады пресмотра и оздоровления	8	23	10	11	9	8	7	9	0,7	1,3	0,7	0,8	0,8	0,7	0,7	0,7
Детские сады комбинированного вида	80	63	55	53	50	49	48	49	13,1	10,7	9,7	9,7	9,3	9,3	9,0	9,4
Центры развития ребенка	1	2	10	16	15	20	20	21	0,2	0,4	1,9	3,2	3,1	4,4	4,3	4,7
Детские сады компенсирующего вида и учреждения с группами компенсирующего назначения	61	66	57	57	53	54	57	50	2,3	3,1	3,1	3,3	3,1	3,2	3,3	2,5
из них:																
для детей с нарушением слуха	-	4	-	-	-	-	2	-	-	0,1	-	-	-	0,03	0,1	-
для детей с нарушением речи (при сохраненном слухе)	35	26	28	27	25	22	24	29	0,9	0,9	1,0	1,1	1,0	1,0	1,1	1,2
для детей с нарушением зрения	8	8	6	6	6	9	7	5	0,3	0,4	0,5	0,5	0,6	0,6	0,5	0,5
для детей с нарушением интеллекта (умственно отсталых)	4	1	2	1	-	-	-	-	0,1	0,1	0,02	0,02	0,02	0,01	0,01	-
для детей с нарушением опорно-двигательного аппарата	2	6	9	8	7	8	8	4	0,4	0,6	0,7	0,7	0,8	0,9	0,8	0,3
санаторного типа с туберкулезной интоксикацией	8	13	10	11	10	8	9	7	0,3	0,7	0,4	0,5	0,4	0,4	0,5	0,3
других профилей	4	8	5	5	5	7	7	5	0,1	0,4	0,4	0,4	0,3	0,3	0,3	0,2

<sup>1)</sup> Начиная с 2000 г. типы образовательных учреждений приведены в соответствии с номенклатурой дошкольных образовательных учреждений, введенной с 1996 г.; с 2007 г. в число учреждений включены начальные школы-детские сады.

## Дошкольные образовательные учреждения по городам и районам

(на конец года)

	Число дошкольных учреждений <sup>1)</sup> , ед									Численность воспитанников в них, тыс чел								
	1995	2000	2002	2003	2004	2005	2006	2007	2008	1995	2000	2002	2003	2004	2005	2006	2007	2008
<b>Республика Коми</b>	<b>832</b>	<b>636</b>	<b>621</b>	<b>603</b>	<b>597</b>	<b>582</b>	<b>581</b>	<b>558</b>	<b>560</b>	<b>67,9</b>	<b>48,0</b>	<b>47,0</b>	<b>46,5</b>	<b>47,7</b>	<b>48,0</b>	<b>49,1</b>	<b>50,2</b>	<b>51,2</b>
Сыктывкар	105	83	80	77	78	78	77	78	82	15,2	12,3	12,3	12,2	12,9	13,4	13,8	14,2	14,5
Воркута	72	55	54	52	50	49	49	45	42	8,5	5,9	6,0	5,9	5,8	5,7	5,6	5,5	5,4
Вуктыл	16	12	12	11	10	9	10	9	8	1,6	1,1	1,0	1,0	0,9	0,9	1,0	1,0	0,9
Инта	39	26	25	23	24	21	21	20	20	4,0	2,4	2,1	2,0	2,1	2,0	2,0	1,9	1,9
Печора	55	34	34	34	34	34	34	34	33	4,8	2,8	2,8	2,8	2,8	2,9	3,1	3,2	3,3
Сосногорск	35	24	25	25	24	24	24	24	24	3,3	2,3	2,3	2,3	2,5	2,4	2,6	2,6	2,7
Усинск	27	21	21	22	22	22	22	21	22	3,3	2,4	2,5	2,4	2,6	2,7	2,7	2,9	3,0
Ухта	56	44	44	44	44	44	44	44	46	7,9	6,0	6,0	6,1	6,3	6,4	6,5	6,7	6,9
районы																		
Ижемский	35	29	28	28	27	27	27	27	28	2,0	1,3	1,1	1,0	1,1	1,0	1,0	1,0	1,1
Княжпогостский	31	22	21	20	22	20	21	16	15	2,0	1,1	1,1	1,0	1,0	1,0	1,1	1,1	1,2
Койгородский	16	14	14	15	14	12	12	11	10	0,7	0,4	0,5	0,5	0,5	0,4	0,5	0,5	0,5
Корткеросский	41	32	31	30	30	29	29	29	29	1,7	1,1	1,0	1,0	1,0	1,0	1,0	1,0	1,0
Прилузский	52	40	38	33	33	33	32	28	29	1,8	1,2	1,1	1,1	1,1	1,1	1,1	1,2	1,2
Сыктывдинский	31	25	25	24	23	21	21	21	22	1,5	1,1	1,0	1,0	1,0	1,0	1,0	1,1	1,1
Сысольский	26	24	23	23	23	23	23	22	23	1,1	0,8	0,8	0,8	0,8	0,8	0,8	0,8	0,8
Троицко-Печорский	28	19	17	16	16	15	15	14	14	1,4	0,7	0,6	0,6	0,7	0,6	0,6	0,7	0,7
Удорский	37	29	28	26	24	23	23	23	23	1,5	1,1	1,0	1,0	1,0	1,0	1,0	1,0	1,1
Усть-Вымский	33	24	23	22	22	21	21	21	20	2,2	1,6	1,5	1,5	1,6	1,6	1,6	1,7	1,7
Усть-Куломский	66	51	51	52	52	52	51	49	48	2,1	1,4	1,4	1,4	1,3	1,3	1,3	1,3	1,4
Усть-Цилемский	31	28	27	26	25	25	25	22	22	1,3	1,0	0,8	0,8	0,8	0,8	0,8	0,8	0,8

<sup>1)</sup> В 2007 г. - без учета групп дошкольного образования детей в составе общеобразовательных учреждений.Группы кратковременного пребывания детей  
в дошкольных образовательных учреждениях

(на конец года)

	2002	2003	2004	2005	2006	2007	2008
Число дошкольных образовательных учреждений, имевших группы кратковременного пребывания детей - всего	26	8	8	6	4	13	15
в том числе:							
в городской местности	11	5	4	4	2	6	12
в сельской местности	15	3	4	2	2	7	3
Число групп кратковременного пребывания детей	29	14	12	13	9	15	15
Численность детей, посещавших группы кратковременного пребывания детей - всего, чел	139	208	123	119	76	138	185
в том числе группы:							
адаптационные	26	70	30	27	-	39	80
физкультурно-оздоровительные	22	42	-	-	-	-	-
медико-социальнопедагогической реабилитации	-	14	11	14	14	14	13
реабилитации детей-инвалидов	11	3	9	19	20	16	23
развития и подготовки детей к школе	63	65	72	49	40	35	45
другого направления	17	14	1	10	2	34	24

Организация летнего отдыха воспитанников  
в дошкольных образовательных учреждениях

(на конец года; человек)

	2000	2001	2002	2003	2004	2005	2006	2007	2008
Численность воспитанников, охваченных летними оздоровительными мероприятиями - всего	12082	16644	19492	18801	21403	20463	31204	26212	29318
в том числе в сельской местности	4474	4850	4486	3588	4113	3714	4991	4797	5722

**Распределение численности педагогических работников  
дошкольных образовательных учреждений по уровню образования  
(на конец года)**

Годы	Численность педагогических работников, чел	Из них имели образование, процентов		
		высшее профессиональное	неполное высшее профессиональное	среднее педагогическое
1970	5596	4,5	-	70,4
1975	6123	7,4	-	79,2
1980	7059	7,0	1,1	74,4
1985	8563	8,9	1,1	67,4
1990	12274	11,1	1,6	70,6
1995	9320	14,3	2,0	74,3
2000	6846	19,9	2,7	71,5
2001	6798	20,0	3,4	71,2
2002	6791	21,5	3,3	70,1
2003	6611	22,4	3,9	67,9
2004	6703	24,0	4,4	66,2
2005	6666	24,6	4,9	64,4
2006	6679	25,5	5,0	67,8

**Распределение персонала дошкольных образовательных учреждений  
по уровню образования в 2007-2008 гг.  
(на конец года)**

	Численность работников, чел		Из них имели образование, процентов							
			высшее профессиональное		из них педагогическое		среднее профессиональное		из них педагогическое	
	2007	2008	2007	2008	2007	2008	2007	2008	2007	2008
Численность административного персонала и педагогических работников <sup>1)</sup> - всего	6614	6532	26,2	27,8	25,4	26,5	70,1	65,6	65,4	60,5
в том числе:										
заведующие, заместители заведующего	655	669	45,4	47,2	42,5	43,0	50,9	47,8	40,1	35,9
педагогический персонал	5959	5863	24,1	25,6	23,5	24,6	72,3	67,6	68,2	63,3

<sup>1)</sup> Без внешних совместителей и работающих по договорам гражданско-правового характера.

**Распределение педагогических работников дошкольных образовательных учреждений по стажу педагогической работы <sup>1)</sup>  
(на конец года)**

Годы	Численность педагогических работников, чел	В том числе имели стаж педагогической работы <sup>2)</sup> , лет			
		до 5	от 5 до 10	от 10 до 15	15 и более
1990	12274	3109	2697	2092	4376
1995	9320	1574	1932	1980	3834
2000	6846	783	1141	1453	3469
2001	6798	863	987	1337	3611
2002	6791	961	967	1286	3577
2003	6611	930	884	1198	3599
2004	6703	1063	808	1213	3619
2005	6666	1045	773	1199	3649
2006	6679	1099	771	1088	3721
2007	5959	1093	735	870	3551
2008	5863	1030	696	694	3443

<sup>1)</sup> С 2007 г. из численности педагогических работников исключены заведующие и их заместители, учитываемые в административном персонале.

<sup>2)</sup> В 2007 г. учтен стаж педагогической работы всего персонала.



### Численность педагогических работников <sup>1)</sup> дошкольных образовательных учреждений по городам и районам

(на конец года; человек)

	1990	1995	2000	2001	2002	2003	2004	2005	2006	2007	2008
<b>Республика Коми</b>	<b>12274</b>	<b>9320</b>	<b>6846</b>	<b>6798</b>	<b>6791</b>	<b>6611</b>	<b>6703</b>	<b>6666</b>	<b>6679</b>	<b>5959</b>	<b>5863</b>
Сыктывкар	2156	2038	1725	1746	1759	1713	1785	1819	1838	1725	1738
Воркута	1946	1092	836	873	905	886	894	862	850	770	695
Вуктыл	291	214	161	164	163	162	158	150	152	137	123
Инта	732	607	404	391	377	353	363	328	323	289	273
Печора	900	694	386	387	368	352	343	351	347	322	323
Сосногорск	594	469	298	300	301	300	305	306	297	250	257
Усинск	678	510	335	322	351	336	378	376	375	307	316
Ухта	1404	980	794	792	815	805	806	834	852	776	779
районы											
Ижемский	265	248	211	183	168	158	159	153	155	122	128
Княжпогостский	334	251	162	160	158	152	157	151	138	131	121
Койгородский	139	106	77	75	72	72	70	68	65	55	54
Корткеросский	319	241	158	152	141	134	135	134	136	101	106
Прилузский	326	266	181	170	166	153	150	151	153	126	128
Сыктывдинский	298	227	150	147	148	146	142	141	148	126	127
Сысольский	215	176	128	126	128	129	128	127	128	111	112
Троицко-Печорский	319	199	108	93	89	89	83	78	78	71	65
Удорский	270	206	133	150	140	138	137	131	134	114	111
Усть-Вымский	422	307	218	205	207	207	203	198	203	185	173
Усть-Куломский	453	316	227	224	209	202	188	184	187	142	139
Усть-Цилемский	213	173	154	138	126	124	119	124	120	99	95

<sup>1)</sup> С 2007 г. из численности педагогических работников исключены заведующие и их заместители, учитываемые в административном персонале.

### Техническое состояние зданий дошкольных образовательных учреждений в 2007 г. <sup>1)</sup>

(на конец года)

	Всего	В том числе в		В процентах к итогу		
		городской местности	сельской местности	всего	в том числе в	
					городской местности	сельской местности
<b>Число дошкольных образовательных учреждений - всего, ед</b>	<b>557</b>	<b>245</b>	<b>312</b>	<b>100</b>	<b>100</b>	<b>100</b>
в том числе:						
требовавших капитального ремонта	172	49	123	31	20	39
находившихся в аварийном состоянии	11	1	10	2	0	3
имевших все виды благоустройства	323	238	85	58	97	27
не имевших:						
водопровод	154	-	154	28	-	49
канализацию	219	2	217	39	1	70
центральное отопление	97	-	97	17	-	31

<sup>1)</sup> Без учета групп дошкольного образования детей в составе общеобразовательных учреждений и дошкольного образовательного учреждения, находящегося на капитальном ремонте; данные представляются 1 раз в 3 года.

## ИНТЕРНАТНЫЕ УЧРЕЖДЕНИЯ ДЛЯ ДЕТЕЙ

### Интернатные учреждения для детей

(на конец года)

	1980	1985	1990	1995	2000	2001	2002	2003	2004	2005	2006	2007	2008
Число домов ребенка <sup>1)</sup>	3	3	3	3	3	3	3	3	3	3	3	3	3
В них детей, чел	300	340	200	197	183	178	179	169	172	170	166	172	171
Число детских домов	4	5	6	8	14	14	16	18	19	19	19	15	12
В них детей, чел	468	484	1028	515	739	723	763	853	880	853	835	664	587
Число детских домов семейного типа	-	-	11	3	5	6	6	2	1	1	1	-	1
В них детей, чел	-	-	46	22	38	45	41	17	9	9	9	-	8
Число детских домов-школ	-	-	-	-	2	2	2	3	3	3	4	4	3
В них детей, чел	-	-	-	-	223	235	237	346	281	278	398	398	312
Число школ-интернатов общего типа	11	11	9	7	8	10	9	9	8	8	6	7	6
В них детей, чел	3187	3195	1779	1749	1302	1737	1698	1681	1286	1237	1152	1153	1129
Из общего числа школ-интернатов - школы-интернаты для детей-сирот и детей, оставшихся без попечения родителей	...	...	4	3	4	4	3	3	3	3	2	2	1
В них детей, чел	...	...	698	522	587	548	515	507	481	463	273	181	160
Число школ-интернатов для детей с отклонениями в развитии	13	13	23	20	19	17	16	16	15	12	13	14	14
В них детей, чел	1741	2374	2506	2051	1913	1751	1608	1427	1332	1102	1225	1236	1138
Число интернатных учреждений для инвалидов-детей <sup>2)</sup>	1	1	1	2	2	3	3	3	3	3	3	3	3
В них детей, чел	510	510	645	583	560	553	567	574	581	579	579	582	546

<sup>1)</sup> По данным Министерства здравоохранения Республики Коми.

<sup>2)</sup> По данным Агентства Республики Коми по социальному развитию.

## Устройство детей и подростков, оставшихся без попечения родителей (человек)

	1990	1995	2000	2001	2002	2003	2004	2005	2006	2007	2008
<b>Всего выявлено и учтено детей и подростков, оставшихся без попечения родителей <sup>1)</sup> - всего</b>	<b>510</b>	<b>1424</b>	<b>1131</b>	<b>1129</b>	<b>1280</b>	<b>1219</b>	<b>1288</b>	<b>1378</b>	<b>1150</b>	<b>1012</b>	<b>953</b>
из них устроены:											
в дома ребенка, детские дома и школы-интернаты для детей-сирот и детей, оставшихся без попечения родителей, учреждения социальной защиты населения и иные учреждения на полное государственное обеспечение	151	484	469	394	512	430	491	555	454	308	106
под опеку (попечительство), на усыновление	338	781	532	596	630	651	648	703	599	635	595
в том числе усыновлены иностранными гражданами	-	-	23	-	18	36	46	25	61	23	56
в учреждения начального, среднего и высшего профессионального образования, другие образовательные учреждения на полное государственное обеспечение	18	55	34	31	35	35	57	49	42	29	21
<b>Численность детей-сирот и детей, оставшихся без попечения родителей, воспитывавшихся в интернатных учреждениях - всего</b>	<b>2206</b>	<b>2423</b>	<b>2534</b>	<b>2591</b>	<b>2479</b>	<b>2686</b>	<b>2502</b>	<b>2323</b>	<b>2075</b>	<b>1896</b>	<b>1575</b>
в том числе в учреждениях:											
дома ребенка	93	91	125	116	122	110	114	123	127	138	114
детские дома	511	508	720	718	762	844	862	847	773	657	584
детские дома-школы	-	-	204	209	212	314	260	260	375	380	310
школы-интернаты общего типа	748	669	745	916	712	799	737	739	226	206	166
школы-интернаты для детей с ограниченными возможностями здоровья	854	808	532	525	546	447	354	299	374	367	251
дома-интернаты для инвалидов-детей	...	347	208	107	125	172	175	55	200	148	150
Находится детей и подростков на воспитании в семьях:	...	...	4121	4274	4390	4593	4763	4842	4736	4850	4796
под опекой (попечительством)	1445	2420	2720	2927	3094	3256	3291	3364	3256	3302	3267
на усыновлении	6674	6070	4558	4220	3937	3738	3523	3225	...	...	...
в том числе усыновлены сторонними гражданами	...	...	1346	1273	1205	1212	1335	1288	1255	1232	1121
в семейных детских домах	46	22	38	45	41	17	9	9	9	-	8
в приемных семьях (без родных детей)	...	...	17	29	50	108	128	181	216	316	400

<sup>1)</sup> С учетом детей, оставшихся не устроенными к началу отчетного года.

## ОБЩЕЕ ОБРАЗОВАНИЕ

### Число государственных и муниципальных общеобразовательных учреждений (на начало учебного года; единиц)

	1970 /71	1975 /76	1980 /81	1985 /86	1990 /91	1995 /96	2000 /01	2002 /03	2003 /04	2004 /05	2005 /06	2006 /07	2007 /08	2008 /09
Число общеобразовательных учреждений	791	712	620	614	610	614	595	571	562	545	528	520	504	475
в том числе:														
в городской местности	249	259	255	253	220	235	224	218	215	209	202	196	193	183
в сельской местности	542	453	365	361	390	379	371	353	347	336	326	324	311	292
Из общего числа учреждений:														
дневные общеобразовательные учреждения	691	597	535	540	577	596	578	553	545	528	512	503	487	461
в том числе:														
в городской местности	168	177	181	187	201	219	210	201	201	195	188	181	178	171
в сельской местности	523	420	354	353	376	377	368	352	344	333	324	322	309	290
вечерние (сменные) общеобразовательные учреждения	100	115	85	74	33	18	17	18	17	17	16	17	17	14
в том числе:														
в городской местности	81	82	74	66	19	16	14	17	14	14	14	15	15	12
в сельской местности	19	33	11	8	14	2	3	1	3	3	2	2	2	2

В республике на начало 2008/09 учебного года работали 15 гимназий, 10 лицеев (в 2007/08 учебном году - соответственно 16 и 9).

**Численность учащихся и учителей  
в государственных и муниципальных общеобразовательных учреждениях**  
(на начало учебного года; тысяч человек)

	1970 /71	1975 /76	1980 /81	1985 /86	1990 /91	1995 /96	2000 /01	2002 /03	2003 /04	2004 /05	2005 /06	2006 /07	2007 /08	2008 /09
Численность учащихся														
в общеобразовательных учреждениях	215,3	219,9	188,3	196,9	206,7	200,0	173,9	153,6	143,2	132,4	123,0	115,0	108,8	104,2
в том числе:														
в городской местности	128,6	136,7	136,9	150,6	157,5	147,8	127,1	112,7	105,6	98,2	91,9	86,3	82,2	79,5
в сельской местности	86,7	83,2	51,4	46,3	49,2	52,2	46,8	40,9	37,6	34,2	31,1	28,7	26,6	24,7
Из них численность учащихся:														
дневных общеобразовательных учреждений	192,2	181,8	162,0	178,8	200,4	195,3	169,3	149,3	139,0	128,2	119,1	111,1	105,1	100,8
в том числе:														
в городской местности	114,9	116,6	116,6	135,7	152,8	143,5	123,0	108,8	101,9	94,5	88,4	82,9	78,9	76,4
в сельской местности	77,3	65,1	45,4	43,1	47,6	51,8	46,3	40,5	37,1	33,7	30,7	28,2	26,2	24,4
вечерних (сменных) общеобразовательных учреждений, включая обучающихся заочно	23,1	38,1	26,3	18,1	6,3	4,7	4,6	4,3	4,2	4,2	3,9	3,9	3,7	3,4
в том числе:														
в городской местности	13,7	20,1	20,3	14,9	4,7	4,3	4,1	3,9	3,7	3,7	3,5	3,4	3,3	3,1
в сельской местности	9,4	18,1	6,0	3,2	1,6	0,4	0,5	0,4	0,5	0,5	0,4	0,5	0,4	0,3
Численность учителей	10,5	10,3	10,5	12,4	14,3	15,4	14,0	13,3	12,9	12,7	11,9	11,4	11,3	10,8

**Государственные и муниципальные дневные общеобразовательные учреждения**  
(на начало учебного года)

Годы	Число общеобразовательных учреждений - всего, ед	В том числе			
		начальных	основных	средних (полных)	для детей с ограниченными возможностями здоровья
1914/15	316	309	5	2	-
1927/28	353	321	16	-	-
1932/33	478	419	57	1	1
1940/41	505	374	102	27	2
1945/46	640	481	121	36	2
1950/51	704	501	159	43	1
1955/56	678	418	166	90	4
1960/61	796	510	184	97	4
1965/66	752	404	230	114	4
1970/71	691	314	206	162	9
1975/76	597	205	189	187	16
1980/81	535	139	171	205	20
1985/86	540	133	158	224	25
1990/91	577	153	127	267	30
1995/96	596	156	110	303	27
2000/01	578	146	102	302	28
2001/02	563	138	100	299	26
2002/03	553	133	93	301	26
2003/04	545	130	92	299	24
2004/05	528	123	87	295	23
2005/06	512	117	84	289	22
2006/07	503	116	81	284	22
2007/08	487	108	82	275	22
2008/09	461	95	76	269	21

**Численность учащихся и учителей в государственных и муниципальных  
дневных общеобразовательных учреждениях**  
(на начало учебного года; тысяч человек)

Годы	Численность учащихся - всего	В том числе в общеобразовательных учреждениях				Численность учителей
		начальных	основных	средних (полных)	для детей с ограниченными возможностями здоровья	
1914/15	15,1	14,2	0,4	0,5	-	0,6
1927/28	20,3	17,3	1,7	1,3	-	0,7
1932/33	39,9	33,9	5,8	0,3	0,0	1,3
1940/41	58,6	21,2	23,6	13,7	0,1	2,2
1945/46	53,1	18,0	19,7	15,3	0,1	2,7
1950/51	68,4	16,4	28,5	23,4	0,1	3,5
1955/56	72,0	10,1	20,7	41,1	0,1	4,6
1960/61	112,1	18,4	37,3	56,1	0,2	6,4
1965/66	173,0	16,4	72,8	83,1	0,7	8,7
1970/71	192,2	11,0	56,4	123,2	1,6	9,8
1975/76	181,8	5,1	40,4	133,1	3,1	10,3
1980/81	162,0	3,3	26,8	128,6	3,3	9,7
1985/86	178,8	3,2	22,9	148,2	4,5	9,3
1990/91	200,4	3,9	17,4	174,7	4,4	14,0
1995/96	195,3	7,9	13,1	170,7	3,6	15,1
2000/01	169,3	5,9	9,2	150,2	4,0	13,5
2001/02	159,6	5,6	8,5	141,9	3,6	12,9
2002/03	149,3	5,1	8,7	132,2	3,3	12,8
2003/04	139,0	4,5	6,7	124,5	3,3	12,4
2004/05	128,2	4,1	6,0	115,0	3,1	12,1
2005/06	119,1	3,5	5,6	107,2	2,8	11,3
2006/07	111,1	3,4	4,7	100,3	2,7	10,9
2007/08	105,1	3,3	4,4	94,6	2,7	10,8
2008/09	100,8	3,1	4,2	90,8	2,7	10,3

**Распределение численности учащихся по видам государственных и муниципальных дневных средних (полных) общеобразовательных учреждений**  
(на начало учебного года; человек)

	2000/01	2001/02	2002/03	2003/04	2004/05	2005/06	2006/07	2007/08	2008/09
<b>Численность учащихся - всего</b>	<b>150251</b>	<b>141954</b>	<b>132191</b>	<b>124517</b>	<b>115028</b>	<b>107162</b>	<b>100264</b>	<b>94621</b>	<b>90841</b>
в том числе:									
в школах с углубленным изучением различных предметов	10131	3532	7366	4480	3968	7240	5211	4485	3756
в гимназиях	5659	6749	6950	6781	6746	6740	6189	6925	6754
в лицеях	2797	3054	2082	2176	2769	2719	2699	2542	2990
в кадетском учреждении	-	-	120	88	358	293	300	к	к

**Государственные и муниципальные дневные общеобразовательные учреждения по городам и районам**  
(на начало учебного года)

	Число дневных общеобразовательных учреждений, ед										Численность учащихся в них, тыс чел									
	1995	2000	2002	2003	2004	2005	2006	2007	2008	1995	2000	2002	2003	2004	2005	2006	2007	2008		
<b>Республика Коми</b>	<b>596</b>	<b>578</b>	<b>553</b>	<b>545</b>	<b>528</b>	<b>512</b>	<b>503</b>	<b>487</b>	<b>461</b>	<b>195,3</b>	<b>169,3</b>	<b>149,3</b>	<b>139,0</b>	<b>128,2</b>	<b>119,1</b>	<b>111,1</b>	<b>105,1</b>	<b>100,8</b>		
Сыктывкар	57	56	56	56	55	51	51	51	50	37,9	37,0	33,4	31,7	29,9	28,7	27,6	27,0	26,8		
Воркута	53	52	47	47	45	43	40	38	33	28,8	21,8	18,8	17,2	15,7	14,1	12,8	11,7	10,9		
Вуктыл	12	10	10	10	9	9	9	9	7	4,6	3,5	2,9	2,8	2,5	2,3	2,2	2,0	1,9		
Инта	26	24	20	20	17	17	16	16	16	10,6	8,0	6,7	6,2	5,5	5,1	4,8	4,5	4,2		
Печора	39	37	37	37	36	36	35	33	29	14,3	11,4	9,8	8,9	8,0	7,4	6,8	6,3	6,1		
Сосногорск	23	23	21	20	20	20	20	20	19	9,2	8,1	7,4	7,0	6,5	6,1	5,6	5,3	5,1		
Усинск	26	23	21	21	21	22	21	21	21	11,6	9,6	8,6	8,0	7,5	7,1	6,6	6,3	6,0		
Ухта	33	34	34	34	33	33	32	31	30	21,0	18,8	16,7	15,8	14,7	13,7	13,0	12,3	12,0		
районы																				
Ижемский	26	26	26	26	26	26	26	26	26	4,5	4,7	4,3	4,0	3,7	3,5	3,2	2,9	2,7		
Княжпогостский	24	23	23	23	23	21	21	21	17	5,2	4,5	3,9	3,6	3,3	3,0	2,8	2,6	2,4		
Койгородский	14	14	14	13	12	12	11	11	11	2,2	1,8	1,5	1,4	1,3	1,2	1,1	1,1	1,0		
Корткеросский	34	34	32	32	32	32	32	31	31	5,3	4,6	4,1	3,8	3,5	3,3	3,0	2,8	2,6		
Прилузский	35	35	35	33	32	32	31	25	23	5,3	4,7	4,1	3,7	3,4	3,1	2,9	2,7	2,5		
Сыктывдинский	21	20	19	18	18	17	17	17	17	4,8	4,1	3,6	3,2	2,9	2,6	2,4	2,3	2,2		
Сысольский	19	19	18	18	18	18	18	18	18	3,4	3,0	2,7	2,4	2,2	2,0	1,8	1,7	1,6		
Троицко-Печорский	22	22	19	19	18	18	18	18	15	4,2	3,2	2,8	2,6	2,3	2,0	1,8	1,7	1,6		
Удорский	33	33	31	31	29	26	26	23	23	4,8	4,5	4,0	3,8	3,5	3,2	2,8	2,6	2,5		
Усть-Вымский	24	21	20	19	17	16	16	16	16	6,6	5,8	5,0	4,6	4,2	3,8	3,5	3,4	3,3		
Усть-Куломский	50	47	44	43	42	40	40	40	40	7,6	6,8	6,0	5,5	5,0	4,5	4,2	3,9	3,7		
Усть-Цилемский	25	25	26	25	25	23	23	22	19	3,4	3,4	3,0	2,8	2,6	2,4	2,2	2,1	1,9		

**Численность учителей в государственных и муниципальных  
дневных общеобразовательных учреждениях по городам и районам**  
(на начало учебного года; человек)

	1995/96	2000/01	2001/02	2002/03	2003/04	2004/05	2005/06	2006/07	2007/08	2008/09
<b>Республика Коми</b>	<b>15075</b>	<b>13454</b>	<b>12936</b>	<b>12822</b>	<b>12357</b>	<b>12053</b>	<b>11338</b>	<b>10923</b>	<b>10753</b>	<b>10294</b>
Сыктывкар	2706	2617	2453	2516	2417	2403	2161	2068	2181	2236
Воркута	1914	1594	1497	1429	1335	1305	1195	1072	1060	857
Вуктыл	314	231	237	227	226	217	205	197	203	195
Инта	736	600	555	544	518	482	448	424	378	369
Печора	1041	774	752	734	709	716	685	688	629	581
Сосногорск	652	570	574	555	562	538	511	488	483	470
Усинск	752	645	629	610	588	585	584	599	538	503
Ухта	1528	1379	1272	1272	1252	1181	1142	1119	1088	1013
районы										
Ижемский	427	425	435	426	415	439	404	424	410	402
Княжпогостский	411	374	360	380	352	299	322	324	319	290
Койгородский	223	188	193	203	202	196	168	163	188	162
Корткеросский	536	501	496	485	481	483	450	444	396	437
Прилузский	553	559	537	544	523	495	476	474	433	440
Сыктывдинский	447	411	399	399	383	371	334	349	350	315
Сысольский	346	325	328	328	294	301	292	261	269	257
Троицко-Печорский	390	294	302	288	267	257	256	226	236	221
Удорский	464	451	435	421	433	413	402	374	364	353
Усть-Вымский	576	514	511	502	474	450	412	394	385	379
Усть-Куломский	690	661	650	645	614	607	569	540	547	554
Усть-Цилемский	369	341	321	314	312	315	322	295	296	260

**Численность учащихся государственных и муниципальных  
дневных общеобразовательных учреждений по группам классов**<sup>1)</sup>  
(на начало учебного года; тысяч человек)

Годы	Численность учащихся - всего	В том числе в классах		
		1-4	5-9	10-11(12)
1985/86	178,8	65,1	93,2	16,1
1990/91	195,9	76,3	99,7	19,9
1995/96	191,7	79,3	94,0	18,4
2000/01	165,3	51,5	91,6	22,2
2001/02	156,0	48,4	86,0	21,6
2002/03	146,0	44,9	79,4	21,7
2003/04	135,7	42,1	72,1	21,5
2004/05	125,1	40,5	64,7	20,0
2005/06	116,3	39,5	59,5	17,3
2006/07	108,4	38,2	55,3	14,9
2007/08	102,3	37,2	51,3	13,8
2008/09	98,2	37,1	48,0	13,1

<sup>1)</sup> Без учащихся в специальных (коррекционных) образовательных учреждениях для обучающихся и воспитанников с отклонениями в развитии.

**Средняя наполняемость классов в дневных общеобразовательных учреждениях**  
(приходится учащихся в среднем на один класс; на начало учебного года; человек)

	1995/96	2000/01	2001/02	2002/03	2003/04	2004/05	2005/06	2006/07	2007/08	2008/09
<b>Государственные и муниципальные дневные общеобразовательные учреждения</b>										
Классы:										
1-4	19	17	16	16	15	15	15	15	15	16
5-9	20	21	21	20	20	19	19	18	18	18
10-11(12)	20	20	20	20	20	19	19	18	17	17
<b>Негосударственные дневные общеобразовательные учреждения</b>										
Классы:										
1-4	15	15	16	16	16	14	13	11	14	к
5-9	15	14	15	16	17	16	20	19	16	к
10-11(12)	-	-	-	-	-	-	-	-	-	-

**Сменность занятий в государственных и муниципальных  
дневных общеобразовательных учреждениях <sup>1)</sup>**  
(на начало учебного года)

	1970 /71	1975 /76	1980 /81	1985 /86	1990 /91	1995 /96	2000 /01	2001 /02	2002 /03	2003 /04	2004 /05	2005 /06	2006 /07	2007 /08	2008 /09
Число общеобразовательных учреждений, ведущих занятия:															
в одну смену:															
ед	...	...	403	391	358	357	398	401	397	405	409	397	398	392	372
в процентах от общего числа учреждений	...	...	78	76	66	63	72	75	75	78	81	81	83	84	85
в две (три) смены:															
ед	...	...	112	124	185	212	153	136	130	116	96	93	83	73	68
в процентах от общего числа учреждений	...	...	22	24	34	37	28	25	25	22	19	19	17	16	15
Численность учащихся, занимавшихся:															
в первую смену:															
тыс чел	140,4	142,8	133,1	143,3	144,6	146,6	138,5	131,9	126,7	118,8	111,5	103,8	98,5	93,7	92,6
в процентах от общей численности учащихся	74	80	84	82	75	76	84	85	87	88	89	89	91	92	92
во вторую (третью) смену:															
тыс чел	50,2	35,9	25,6	31,0	49,3	45,1	26,6	24,0	19,2	16,9	13,5	12,5	9,8	8,6	8,2
в процентах от общей численности учащихся	26	20	16	18	25	24	16	15	13	12	11	11	9	8	8

<sup>1)</sup> Без специальных (коррекционных) образовательных учреждений для обучающихся и воспитанников с отклонениями в развитии.

**Государственные и муниципальные специальные (коррекционные)  
образовательные учреждения для обучающихся и воспитанников  
с отклонениями в развитии**  
(на конец года)

	Число учреждений, ед									В них учащихся, чел							
	2000/ 01	2002/ 03	2003/ 04	2004/ 05	2005/ 06	2006/ 07	2007/ 08	2008/ 09	2000/ 01	2002/ 03	2003/ 04	2004/ 05	2005/ 06	2006/ 07	2007/ 08	2008/ 09	
<b>Специальные (коррекционные) образовательные учреждения для обучающихся и воспитанников с отклонениями в развитии - всего</b>	<b>27</b>	<b>25</b>	<b>23</b>	<b>22</b>	<b>21</b>	<b>21</b>	<b>22</b>	<b>21</b>	<b>3034</b>	<b>2487</b>	<b>2268</b>	<b>2080</b>	<b>1943</b>	<b>1838</b>	<b>1925</b>	<b>1767</b>	
в том числе для детей:																	
умственно отсталых	22	22	20	20	19	19	19	18	2638	2291	2093	1913	1789	1695	1695	1545	
неслышащих, слабослышащих и позднооглохших	2	2	2	1	1	1	1	1	161	157	137	126	116	110	108	107	
с нарушением опорно-двигательного аппарата	1	1	1	1	1	1	1	1	36	39	38	41	38	33	20	9	
с задержкой психического развития	2	-	-	-	-	-	1	1	199	-	-	-	-	-	102	106	
<b>Кроме того, классы для детей с отклонениями в развитии, организованные при общеобразовательных учреждениях - всего</b>	<b>94</b>	<b>93</b>	<b>133</b>	<b>118</b>	<b>95</b>	<b>98</b>	<b>96</b>	<b>97</b>	<b>880</b>	<b>799</b>	<b>1006</b>	<b>939</b>	<b>838</b>	<b>805</b>	<b>812</b>	<b>882</b>	
из них классы для детей:																	
умственно отсталых	39	42	76	71	42	45	40	38	318	267	450	446	290	270	237	235	
с задержкой психического развития	55	48	54	44	49	49	52	56	562	501	523	512	490	498	533	608	
с недостатками физического развития	-	3	3	3	4	4	4	3	-	31	33	30	36	37	42	39	

**Государственные и муниципальные дневные средние (полные)  
общеобразовательные учреждения, оснащенные кабинетами основ информатики  
и вычислительной техники <sup>1)</sup>**  
(на начало учебного года)

	1990/91	1991/92	1993/94	1995/96	1997/98	1999/00	2001/02	2003/04	2005/06	2007/08		
Число общеобразовательных учреждений, имевших учебные кабинеты ОИВТ:												
всего			116	153	196	210	221	226	238	274	283	267
в процентах от общего числа средних общеобразовательных учреждений			43,4	54,3	66,2	70,2	73,7	74,1	79,6	91,6	97,9	97,1
В них рабочих мест с ЭВМ, ед			1425	1989	2609	2916	2877	2671	2472	2707	3511	3556

<sup>1)</sup> Без специальных (коррекционных) образовательных учреждений для обучающихся и воспитанников с отклонениями в развитии. С 1993 г. статистическое наблюдение осуществляется один раз в два года.

### Электронные средства обучения в государственных и муниципальных дневных общеобразовательных учреждениях <sup>1)</sup>

(на начало учебного года)

	2005/06	2007/08
Число учреждений, имевших кабинеты основ информатики и вычислительной техники	354	334
Число рабочих мест с ЭВМ в кабинетах основ информатики и вычислительной техники	3878	3875
в расчете на 1 000 учащихся	33	38
Число ПЭВМ, используемых в учебных целях, - всего	...	4374
в том числе в средних (полных) школах	...	4014
Число персональных компьютеров в расчете на 1 000 учащихся - всего	...	43
в том числе в средних (полных) школах	...	42

<sup>1)</sup> Статистическое наблюдение осуществляется Министерством образования Республики Коми один раз в два года; без учета общеобразовательных учреждений для детей с отклонениями в развитии.

### Техническое состояние зданий государственных и муниципальных дневных общеобразовательных учреждений <sup>1)</sup>

(на начало учебного года)

	1995/96	2001/02	2003/04	2005/06	2007/08
Число дневных общеобразовательных учреждений:					
из них:					
требовавших капитального ремонта					
ед	234	193	174	175	135
в процентах от общего числа дневных общеобразовательных учреждений	41	36	33	36	29
находившихся в аварийном состоянии					
ед	33	35	35	23	7
в процентах от общего числа дневных общеобразовательных учреждений	6	7	7	5	2
имевших все виды благоустройства					
ед	265	270	255	242	235
в процентах от общего числа дневных общеобразовательных учреждений	47	50	49	49	51
Численность учащихся в общеобразовательных учреждениях:					
требовавших капитального ремонта					
тыс чел	80,5	61,3	44,9	52,5	39,7
в процентах от общей численности учащихся	44	39	33	45	39
находившихся в аварийном состоянии					
тыс чел	6,1	14,9	9,4	6,8	0,8
в процентах от общей численности учащихся	3	10	7	6	1
имевших все виды благоустройства					
тыс чел	150,9	128,5	113,4	99,8	87,8
в процентах от общей численности учащихся	83,7	82,4	83,6	85,8	85,8

<sup>1)</sup> Без специальных (коррекционных) образовательных учреждений для обучающихся и воспитанников с отклонениями в развитии. Статистическое наблюдение осуществляется один раз в два года.

### Финансирование и расходование средств общеобразовательными учреждениями

(на конец года; миллионов рублей)

	2004	2005	2006	2007	2008
<b>Общий объем финансирования - всего</b>	<b>2805,8</b>	<b>3096,6</b>	<b>4100,8</b>	<b>4664,8</b>	<b>5127,2</b>
в том числе:					
средства бюджетов	2710,7	2898,6	3891,2	4398,6	4879,1
из них:					
федерального	99,2	282,8	132,2	134,8	99,0
республиканского	1110,8	1473,9	2604,4	2958,7	3590,7
муниципальных образований	1500,7	1141,9	1154,6	1305,2	1189,4
внебюджетные источники	95,1	196,0	209,6	266,1	248,0
из них:					
доходы от реализации платных дополнительных услуг	27,1	53,8	56,0	53,1	42,2
благотворительные средства	14,3	45,3	36,6	38,3	42,3
<b>Текущие и капитальные расходы - всего</b>	<b>2689,0</b>	<b>2885,9</b>	<b>3877,1</b>	<b>4374,2</b>	<b>5109,7</b>
в том числе:					
текущие	2575,6	2782,4	3723,4	4152,1	5109,7
капитальные	113,4	103,5	153,8	222,1	...
из них:					
приобретение и модернизация оборудования и предметов длительного пользования	46,7	42,6	72,4	97,5	...
капитальный ремонт	66,5	60,7	29,9	118,7	...

### Основные показатели негосударственных общеобразовательных учреждений (на начало учебного года)

	1995/96	2000/01	2001/02	2002/03	2003/04	2004/05	2005/06	2006/07	2007/08	2008/09
<b>Число общеобразовательных учреждений - всего, ед</b>	<b>3</b>	<b>3</b>	<b>2</b>	<b>2</b>	<b>2</b>	<b>3</b>	<b>3</b>	<b>3</b>	<b>2</b>	<b>1</b>
в том числе:										
начального общего образования	3	1	-	-	-	2	2	2	1	-
основного общего образования	-	2	2	2	2	1	1	1	1	1
<b>Численность учащихся в негосударственных общеобразовательных учреждениях - всего, чел</b>	<b>122</b>	<b>189</b>	<b>158</b>	<b>174</b>	<b>143</b>	<b>137</b>	<b>149</b>	<b>157</b>	<b>148</b>	<b>к</b>
в том числе по группам классов:										
1-4 классы	107	97	113	109	109	106	110	119	117	к
5-9 классы	15	92	55	65	34	31	39	38	31	к
<b>Численность педагогических работников - всего, чел</b>	<b>41</b>	<b>47</b>	<b>42</b>	<b>46</b>	<b>32</b>	<b>36</b>	<b>39</b>	<b>42</b>	<b>29</b>	<b>к</b>
в том числе учителя	33	40	35	35	26	29	30	33	22	к

### Государственные и муниципальные вечерние (сменные) общеобразовательные учреждения

(на начало учебного года)

Годы	Число учреждений, ед	В них учащихся, тыс чел	В том числе		Годы	Число учреждений, ед	В них учащихся, тыс чел	В том числе	
			в 1-9 классах	в 10-11(12) классах				в 1-9 классах	в 10-11(12) классах
1950/51	34	2,6	...	...	2000/01	17	4,6	1,1	3,5
1955/56	44	4,3	3,2	1,1	2001/02	18	4,3	1,1	3,2
1960/61	89	12,8	8,1	4,7	2002/03	18	4,3	1,1	3,2
1965/66	125	26,9	15,9	10,9	2003/04	17	4,2	1,1	3,1
1970/71	100	23,1	9,6	13,5	2004/05	17	4,2	1,0	3,2
1975/76	115	38,1	5,7	32,4	2005/06	16	3,9	1,0	2,9
1980/81	85	26,3	1,8	24,5	2006/07	17	3,9	1,1	2,8
1985/86	74	18,1	1,4	16,7	2007/08	17	3,7	1,0	2,7
1990/91	33	6,3	0,6	5,7	2008/09	14	3,4	0,7	2,7
1995/96	18	4,7	1,1	3,6					

### Выпуск учащихся государственными и муниципальными общеобразовательными учреждениями (человек)

Годы	Численность учащихся, получивших аттестат об основном общем образовании - всего	В том числе по окончании		Численность учащихся, получивших аттестат о среднем (полном) общем образовании - всего	В том числе по окончании	
		дневных учреждений	вечерних учреждений		дневных учреждений	вечерних учреждений
1970	18968	16109	2859	7821	5695	2126
1980	18431	17581	850	16432	10419	6013
1985	16671	16277	394	14530	7853	6677
1990	18139	17923	216	10177	8471	1706
1995	17765	17170	595	9012	7785	1227
2000	19000	18408	592	11371	10106	1265
2001	18820	18279	541	11837	10481	1356
2002	19292	18754	538	11712	10305	1407
2003	18760	18207	553	11579	10333	1246
2004	17251	16694	557	11549	10358	1191
2005	15018	14537	481	11132	9876	1256
2006	13220	12754	466	10030	8842	1188
2007	12951	12392	559	8651	7505	1146
2008	11690	11263	427	7557	6506	1051

### Численность воспитанников дошкольных образовательных учреждений и учащихся общеобразовательных учреждений, изучающих коми язык

	2000	2001	2002	2003	2004	2005	2006	2007	2008
Численность воспитанников дошкольных образовательных учреждений (на конец года), чел	3104	3710	3273	3145	2978	2879	2531	2517	2760
Численность обучающихся в государственных и муниципальных общеобразовательных учреждениях (на 1 сентября) <sup>1)</sup> , тыс чел	43,6	46,8	46,5	42,1	42,7	40,2	37,9	36,8	36,4

<sup>1)</sup> Факультативно и как предмет.



**Численность учителей государственных и муниципальных  
дневных общеобразовательных учреждений  
по специальностям и уровню образования на 1 октября 2008 г. <sup>1)</sup>**

	Численность учителей (без совместителей), чел	Из них имели образование, процентов				Число вакантных должностей, ед
		высшее профессиональное	неполное профессиональное	среднее профессиональное	среднее (полное) общее	
<b>Все учителя (включая руководителей общеобразовательных учреждений)</b> в том числе предметов:	<b>9308</b>	<b>83</b>	<b>1</b>	<b>13</b>	<b>0,4</b>	<b>111</b>
русский язык и литература	1286	97	1	2	-	5
нерусский язык и литература	239	86	2	12	-	9
история, право и обществознание	568	95	1	4	-	7
информатика и вычислительная техника	226	90	2	8	0	4
физика	348	97	1	1	-	5
математика	1014	99	0	1	-	9
химия	274	99	0	0	-	6
география	325	95	2	3	-	7
биология	305	96	1	2	1	5
иностранный язык	810	94	2	4	0	32
музыка и пение, изобразительное искусство, черчение, физическая культура, трудовое обучение	1505	59	2	37	2	22

<sup>1)</sup> По данным Министерства образования Республики Коми; без учета численности учителей специальных (коррекционных) образовательных учреждений для обучающихся и воспитанников с отклонениями в развитии.

На начало 2008/09 учебного года 90 % преподавателей и руководителей государственных и муниципальных дневных общеобразовательных учреждений составляли женщины, как и годом ранее.

**Учреждения дополнительного образования детей в 1975-1995 гг.  
(на конец года; единиц)**

Годы	Дома (дворцы) для детей и подростков	Центры (клубы, дома) технического творчества, станции юных техников	Эколого-биологические центры (дворцы, дома, станции, клубы)	Туристско-краеведческие центры (дома, станции, клубы)	Детско-юношеские спортивные школы <sup>1)</sup>	Детские школы искусств, музыкальные и художественные школы
1975	29	5	2	...	24	41
1980	30	6	2	1	33	51
1985	33	6	3	1	47	54
1990	32	6	6	3	51	60
1995	11	4	7	4	37	61

<sup>1)</sup> Включая спортивные детско-юношеские школы олимпийского резерва.

**Учреждения дополнительного образования детей  
по видам образовательной деятельности  
(на конец года)**

	Число учреждений, ед								Численность занимавшихся в них, тыс чел							
	2000	2002	2003	2004	2005	2006	2007	2008	2000	2002	2003	2004	2005	2006	2007	2008
Учреждения дополнительного образования - всего <sup>1)</sup>	91	93	93	81	74	72	66	63	80,2	81,1	86,7	85,0	82,0	82,4	76,7	74,2
в том числе:																
работавшие по всем видам образовательной деятельности (центры, дворцы, дома детского творчества и др.)	49	48	49	25	32	44	31	45	52,6	50,3	53,6	33,0	40,5	51,7	38,6	61,3
художественные (центры, дворцы и дома), эколого-биологические (центры, дворцы, дома, станции, клубы), туристско-краеведческие (центры, дома, станции, клубы), технические (центры, дома, станции, клубы)	16	19	22	32	26	12	24	10	6,5	12,8	14,2	28,3	20,8	10,6	27,0	8,3
спортивные (детско-юношеские школы и клубы общей физической подготовки) <sup>2)</sup>	22	19	15	17	14	12	8	6	14,2	12,4	10,0	11,3	9,7	8,3	5,7	3,2
другие учреждения	4	7	7	7	2	4	3	2	6,9	5,6	8,9	12,3	11,0	11,8	5,4	1,4
Детско-юношеские спортивные школы <sup>3)</sup>	38	41	41	40	38	37	37	39	19,0	20,0	20,5	28,0	28,0	26,0	25,0	23,0
Детские музыкальные, художественные, хореографические школы и школы искусств <sup>4)</sup>	57	58	57	56	55	55	55	52	8,2	8,1	7,8	7,8	7,7	7,4	7,7	7,9

<sup>1)</sup> По данным Министерства образования Республики Коми.

<sup>2)</sup> Включая военно-патриотические и спортивно-технические (клубы, школы).

<sup>3)</sup> По данным Агентства Республики Коми по физической культуре, спорту и туризму.

<sup>4)</sup> По данным Министерства культуры Республики Коми.

## НАЧАЛЬНОЕ ПРОФЕССИОНАЛЬНОЕ ОБРАЗОВАНИЕ

Учреждения начального профессионального образования <sup>1)</sup>

	Число учреждений <sup>3)</sup> , ед	Численность учащихся в них, тыс чел <sup>2)</sup>	Принято учащихся, тыс чел <sup>2)</sup>	Подготовлено (выпущено) квалифицированных рабочих <sup>2)</sup>			Число учреждений <sup>3)</sup> , ед	Численность учащихся в них, тыс чел <sup>2)</sup>	Принято учащихся, тыс чел <sup>2)</sup>	Подготовлено (выпущено) квалифицированных рабочих <sup>2)</sup>	
				всего, тыс чел	на 10 000 человек занятого населения					всего, тыс чел	на 10 000 человек занятого населения
<b>Все учреждения начального профессионального образования</b>						2008	44	14,2	8,5	8,8	186
						в том числе:					
						дневные образовательные учреждения	27	12,3	4,7	5,2	110
1970	34	10,4	8,5	6,5	128	в них:					
1980	45	18,2	13,1	10,9	173	отделения					
1990	53	18,5	13,9	14,4	213	на базе основного общего образования	25	10,5	3,5	3,7	79
1995	50	17,5	12,0	10,0	188	группы, в которых молодежь не получает среднего (полного) общего образования	17	0,8	0,4	0,4	9
2000	44	18,2	10,2	8,2	178	вечерние (сменные) отделения	2	0,1	0,1	0,1	3
2001	43	18,6	10,8	9,1	195						
2002	43	18,8	10,8	9,2	198						
2003	43	18,8	10,5	9,0	192						
2004	39	18,6	10,5	9,3	196						
2005	35	17,5	10,1	8,8	185						
2006	32	16,6	9,3	9,4	199						
2007	46	15,9	10,2	9,5	193						

<sup>1)</sup> По дневной и вечерней формам обучения, а также включая учреждения начального профессионального образования Управления Федеральной службы исполнения наказаний России по Республике Коми.

<sup>2)</sup> С 2006 г. - включая учащихся учреждений среднего профессионального образования, реализующих программы начального профессионального образования.

<sup>3)</sup> С 2007 г. - с учетом филиалов структурных подразделений учреждений среднего профессионального образования, реализующих программы начального профессионального образования.

## Оснащение кабинетами основ информатики и вычислительной техники дневных учреждений начального профессионального образования

(на конец года; единиц)

	2000	2004	2005	2006	2007	2008
Число кабинетов информатики	32	37	46	42	39	31
Число ПЭВМ - всего	520	617	806	850	1087	963
из них приобретенных в отчетном году	-	-	-	99	154	131
Число ПЭВМ, подключенных к сети Интернет	-	-	-	124	225	221
Приходилось персональных компьютеров на 100 учащихся дневной формы обучения	3	4	5	5	8	8

## Социально-демографическая характеристика обучающихся в дневных учреждениях начального профессионального образования

(на конец года; человек)

	2000	2001	2002	2003	2004	2005	2006	2007	2008
<b>Численность учащихся - всего</b>	<b>16782</b>	<b>17045</b>	<b>17281</b>	<b>17353</b>	<b>17328</b>	<b>15931</b>	<b>15562</b>	<b>13959</b>	<b>12301</b>
из них:									
девушки	6903	7039	7140	6855	6728	6279	5875	5202	4604
дети-сироты и дети, оставшиеся без попечения родителей	741	845	1090	1283	1491	1471	1563	1581	1549
дети, имевшие ограниченные возможности здоровья	-	425	440	563	566	553	436	480	433

**Численность обучающихся по договорам в дневных учреждениях  
начального профессионального образования**  
(на конец года, человек)

	2000	2001	2002	2003	2004	2005	2006	2007	2008
Численность обучавшихся по договорам - всего	7326	8795	7647	7915	8854	9746	9281	9983	9759
из них молодежь в возрасте до 30 лет	4406	4732	4849	5536	5553	5052	4137	5579	5191
Из общей численности обучались:									
по направлению службы занятости	1406	1274	1576	1947	1602	1331	1338	1080	1078
по договорам с организациями	1040	1248	928	980	1940	2782	1910	2457	2718
по индивидуальным договорам	4880	6273	5143	4988	5312	5633	6033	6446	5963
Из обучавшихся по договорам:									
подготовлено рабочих	4786	6273	5143	4988	5313	5171	5426	3990	4964
прошли профессиональную переподготовку	1560	1274	1576	1947	1965	2286	1960	1118	2575
повысили квалификацию	980	1248	928	980	1576	2289	1895	1338	2220

**Состав учащихся в учреждениях начального профессионального образования,  
по полу и возрасту <sup>1)</sup>**  
(на конец года, человек)

	2000		2005		2006		2007		2008	
	юноши	девушки	юноши	девушки	юноши	девушки	юноши	девушки	юноши	девушки
Возрастные группы, лет:										
14 и младше	17	11	5	23	8	4	10	-	2	-
15	600	376	334	280	195	142	158	62	109	52
16	2351	1349	1869	973	1902	984	1654	826	1323	686
17	3355	2014	2932	1734	2847	1441	2526	1258	2240	1140
18	2374	2007	2944	1733	2908	1674	2476	1369	2219	1229
19	817	735	1239	996	1335	1085	1296	981	1072	811
20	244	223	360	397	414	344	498	432	446	349
21 и старше	225	188	171	207	209	202	289	274	372	347

<sup>1)</sup> По данным Министерства образования Республики Коми по дневной и вечерней формам обучения.

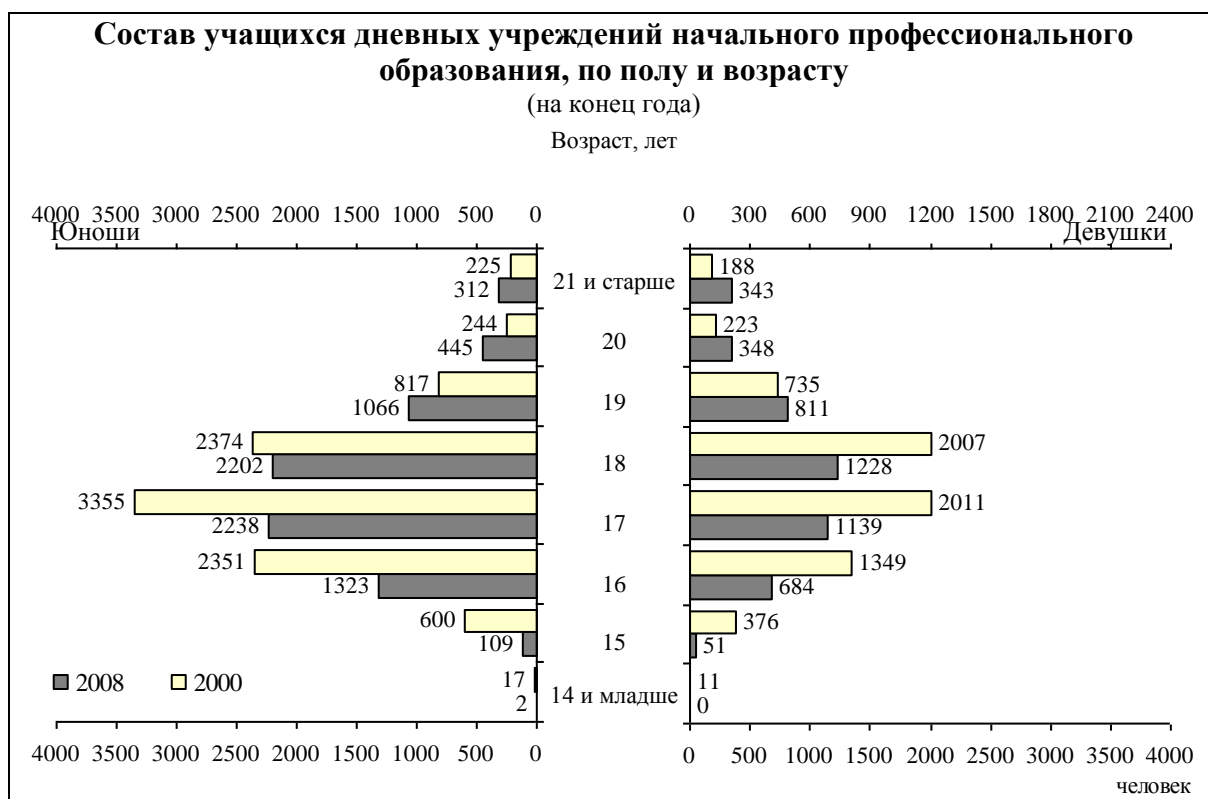

**Численность учащихся дневных учреждений  
начального профессионального образования по городам и районам <sup>1)</sup>**  
(на конец года; человек)

	1995	2000	2001	2002	2003	2004	2005	2006	2007	2008
<b>Республика Коми</b>	<b>15578</b>	<b>16782</b>	<b>17045</b>	<b>17281</b>	<b>17353</b>	<b>17328</b>	<b>15931</b>	<b>15562</b>	<b>13959</b>	<b>12301</b>
Сыктывкар	5637	5884	6049	5752	5795	5689	4548	4998	4704	4415
Воркута	2367	2564	2609	2616	2619	2723	2601	2256	1981	1554
Инта	1013	1121	1119	1180	1135	1109	994	893	667	568
Печора	1331	1540	1621	1673	1660	1603	1621	1514	1432	1237
Сосногорск	1118	1069	1130	1183	1196	1272	1261	1175	1057	845
Усинск	607	626	608	611	642	646	602	549	415	348
Ухта	1754	1814	1782	1785	1856	1844	1901	1859	1644	1469
районы										
Ижемский	174	213	201	222	254	258	260	253	266	264
Княжпогостский	128	182	168	153	142	115	96	105	96	97
Койгородский	-	-	-	59	61	41	42	34	54	61
Корткеросский	-	-	-	90	109	87	96	96	58	91
Прилузский	111	94	119	229	197	172	147	131	139	92
Сыктывдинский	410	472	470	487	471	450	409	415	356	341
Сысольский	405	521	487	423	406	510	529	436	287	198
Троицко-Печорский	102	117	124	140	144	160	140	155	142	115
Удорский	-	-	-	151	169	139	147	168	149	157
Усть-Вымский	355	413	405	389	377	402	440	402	388	354
Усть-Куломский	66	152	153	138	120	108	97	123	124	95

<sup>1)</sup> С 2002 г. - включая обучающихся в филиалах; с 2006 г. - включая учащихся учреждений среднего профессионального образования, реализующих программы начального профессионального образования.

В Койгородском, Корткеросском, Удорском и Усть-Вымском районах функционируют филиалы учреждений начального профессионального образования. В Сыктывкаре, Воркуте, Печоре, Усинске и Сыктывдинском районе - структурные подразделения учреждений среднего профессионального образования.

**Выпуск квалифицированных рабочих дневными учреждениями  
начального профессионального образования по профессиям**  
(человек)

	2005	2006	2007	2008
<b>Выпущено квалифицированных рабочих - всего</b>	<b>6065</b>	<b>6144</b>	<b>5971</b>	<b>5226</b>
из них по профессиям:				
сельского хозяйства, охоты и лесного хозяйства	380	344	296	220
добычи полезных ископаемых	353	431	461	412
в том числе добычи топливно-энергетических полезных ископаемых	353	431	461	412
обрабатывающих производств	1755	1630	1570	1219
в том числе:				
производства пищевых продуктов, включая напитки	718	713	636	512
текстильного и швейного производства	254	227	239	185
обработки древесины и производства изделий из дерева	222	121	140	139
производства готовых металлических изделий	549	390	389	256
строительства	755	947	947	849
оптовой и розничной торговли; ремонта автотранспортных средств, мотоциклов, бытовых изделий и предметов личного пользования	677	641	646	403
в сфере деятельности гостиниц и ресторанов	51	63	22	48
транспорта и связи	1069	891	1006	976
в том числе:				
деятельности сухопутного транспорта	980	825	903	887
связи	89	66	88	89

**Выпуск квалифицированных рабочих дневными учреждениями  
начального профессионального образования по городам и районам  
(человек)**

	1995	2000	2001	2002	2003	2004	2005	2006	2007	2008
<b>Республика Коми</b>	<b>6026</b>	<b>5678</b>	<b>6146</b>	<b>6400</b>	<b>6411</b>	<b>6446</b>	<b>6065</b>	<b>6144</b>	<b>5971</b>	<b>5226</b>
Сыктывкар	2180	1926	2115	2094	2124	2181	1763	2092	1871	1752
Воркута	868	840	953	884	885	833	939	861	732	795
Инта	199	343	319	331	317	327	415	309	389	231
Печора	531	611	525	571	560	647	593	614	582	580
Сосногорск	415	344	294	403	408	398	455	451	472	375
Усинск	93	164	211	188	210	233	234	217	233	162
Ухта	920	667	801	856	796	839	731	657	753	588
районы										
Ижемский	72	69	87	87	59	83	65	104	78	92
Княжпогостский	72	39	50	60	50	37	36	39	30	31
Койгородский	-	-	-	2	28	29	18	17	18	11
Корткеросский	-	-	-	30	31	56	42	40	48	21
Прилузский	167	138	127	140	201	128	85	46	57	84
Сыктывдинский	169	185	199	222	210	228	186	148	137	96
Сысольский	92	141	219	204	173	121	168	233	208	117
Троицко-Печорский	44	56	69	73	87	65	110	70	95	53
Удорский	-	-	-	81	86	77	89	57	88	57
Усть-Вымский	166	115	139	129	150	125	89	152	133	124
Усть-Куломский	38	40	38	45	36	39	47	37	47	57

<sup>1)</sup> С 2002 г. - включая обучающихся в филиалах; с 2006 г. - включая учащихся учреждений среднего профессионального образования, реализующих программы начального профессионального образования.

## СРЕДНЕЕ ПРОФЕССИОНАЛЬНОЕ ОБРАЗОВАНИЕ

### Государственные и муниципальные учреждения, реализующие программы среднего профессионального образования <sup>1)</sup> (на начало учебного года)

Годы	Число учебных заведений, ед	В них студентов - всего, тыс чел	В том числе обучающихся на отделениях			На 10 000 человек населения приходилось студентов
			очных	очно-заочных (вечерних)	заочных	
1927/28	2	0,3	0,3	-	-	...
1932/33	10	1,5	1,5	-	-	...
1937/38	12	2,2	2,2	-	-	...
1940/41	13	2,5	2,1	-	0,4	...
1945/46	15	3,1	2,6	-	0,5	...
1950/51	13	4,1	3,7	-	0,5	...
1955/56	13	4,5	4,3	-	0,2	...
1960/61	12	5,4	3,6	0,7	1,1	...
1965/66	15	14,0	7,7	2,6	3,7	...
1970/71	16	18,1	10,3	2,8	5,0	187
1975/76	17	17,7	10,7	2,2	4,8	169
1980/81	18	17,1	10,9	1,7	4,5	152
1985/86	18	16,4	10,7	1,0	4,7	136
1990/91	19	15,9	10,7	0,7	4,5	127
1995/96	22	14,4	10,3	0,7	3,4	127
2000/01	21	15,3	10,5	0,7	4,1	147
2001/02	20	15,1	10,0	0,6	4,5	147
2002/03	22	16,1	10,5	0,5	5,1	159
2003/04	27	16,8	10,8	0,2	5,8	167
2004/05	29	16,0	10,6	0,3	5,2	161
2005/06	30	15,7	10,6	0,2	4,9	160
2006/07	31	15,7	10,4	0,2	5,1	162
2007/08	33	15,7	10,4	0,2	5,1	162
2008/09	31	14,9	9,8	0,1	5,0	155

<sup>1)</sup> С 2002/03 учебного года - включая заочные филиалы.

На начало 2008/09 учебного года статус колледжа имели 10 государственных учреждений среднего профессионального образования, в которых обучались 8,5 тысячи студентов (в 2007/08 учебном году - соответственно 11 колледжей и 8,9 тысячи).

По системе целевой контрактной подготовки обучалась 1 тысяча человек, или 6 % всех студентов средних специальных учебных заведений (в 2007/08 учебном году - соответственно 1 тысяча студентов и 5 %).

**Численность студентов государственных и муниципальных учреждений,  
реализующие программы среднего профессионального образования,  
по группам специальностей <sup>1)</sup>**  
(на начало учебного года; человек)

	2004/05	2005/06	2006/07	2007/08	2008/09
<b>Численность студентов - всего</b>	<b>16043</b>	<b>15747</b>	<b>15749</b>	<b>15673</b>	<b>14888</b>
в том числе по группам специальностей:					
гуманитарные науки	1224	1191	1594	1449	1065
социальные науки	-	86	72	63	49
образование и педагогика	1861	1849	1794	1758	1714
здравоохранение	1635	1637	1502	1408	1294
культура и искусство	618	612	593	562	549
экономика и управление	3327	3187	3189	3377	3041
сфера обслуживания	110	125	173	159	197
сельское и рыбное хозяйство	783	701	638	585	476
геодезия и землеустройство	-	30	25	49	61
геология, разведка и разработка полезных ископаемых	340	324	328	412	587
энергетика, энергетическое машиностроение и электротехника	1125	1159	1002	959	998
металлургия, машиностроение и материалобработка	657	665	567	513	452
морская техника	157	164	186	142	126
транспортные средства	1495	1332	1357	1379	1370
электронная техника, радиотехника и связь	176	187	191	191	189
автоматика и управление	156	164	171	174	152
информатика и вычислительная техника	314	344	392	474	479
химическая и биотехнология	-	-	-	71	106
воспроизводство и переработка лесных ресурсов	717	607	593	563	582
технология продовольственных продуктов и потребительских товаров	435	373	389	447	438
строительство и архитектура	913	1010	993	938	963

<sup>1)</sup> Включая обучающихся в заочных филиалах.

К началу 2009 г. в Сыктывкаре действовало 6 колледжей (торгово-экономический, медицинский, гуманитарно-педагогический, колледж искусств, культуры, технологический), в Ухте - 2 (горно-нефтяной, промышленно-экономический), в Воркуте - 2 (горно-экономический, педагогический).

**Численность студентов учреждений, реализующих программы среднего  
профессионального образования, обучавшихся с полным возмещением  
затрат на обучение <sup>1)</sup>**  
(на начало учебного года; человек)

	1995/06	2000/01	2001/02	2002/03	2003/04	2004/05	2005/06	2006/07	2007/08	2008/09
<b>Численность студентов - всего</b>	<b>14350</b>	<b>15310</b>	<b>15893</b>	<b>16862</b>	<b>17583</b>	<b>16893</b>	<b>16625</b>	<b>16488</b>	<b>16408</b>	<b>15576</b>
из них обучавшиеся с полным возмещением										
затрат на обучение	-	3858	4671	5267	5972	5844	5991	5381	5319	4864
в процентах от общей численности студентов	-	25	29	31	34	35	36	33	32	31

<sup>1)</sup> С 2002/03 учебного года - включая студентов в заочных филиалах.

**Численность преподавателей государственных и муниципальных учреждений,  
реализующих программы среднего профессионального образования <sup>1)</sup>**  
(на начало учебного года; человек)

	1980 /81	1985 /86	1990 /91	1995 /96	2000 /01	2001 /02	2002 /03	2003 /04	2004/ 05	2005/ 06	2006 /07	2007 /08	2008/ 09
<b>Численность преподавателей</b>													
(штатный персонал) - всего	<b>980</b>	<b>964</b>	<b>923</b>	<b>964</b>	<b>1099</b>	<b>1014</b>	<b>970</b>	<b>950</b>	<b>923</b>	<b>877</b>	<b>876</b>	<b>950</b>	<b>937</b>
в том числе с высшим профессиональным образованием	931	915	879	881	1040	939	900	871	866	830	826	911	886

<sup>1)</sup> С 2002/03 учебного года - включая преподавателей в заочных филиалах.

На начало 2008/09 учебного года среди штатных преподавателей государственных и муниципальных средних специальных учебных заведений ученую степень кандидата наук имели 10 человек.

**Прием в учреждения, реализующие программы  
среднего профессионального образования, по видам обучения <sup>1)</sup>**

Годы	Принято студентов - всего, чел	В том числе на отделения			Годы	Принято студентов - всего, чел	В том числе на отделения		
		очные	очно-заочные (вечерние)	заочные			очные	очно-заочные (вечерние)	заочные
1970	5763	3551	689	1523	2002	5807	4007	147	1653
1975	5242	3328	595	1319	2003	5814	3840	25	1949
1980	5633	3845	497	1291	2004	5793	3942	65	1786
1985	5500	3774	276	1450	2005	5669	3880	71	1718
1990	5129	3553	207	1369	2006	5536	3815	75	1646
1995	4814	3505	270	1039	2007	5614	3642	42	1930
2000	5922	4018	334	1570	2008	5162	3288	48	1826
2001	5612	3826	158	1628					

<sup>1)</sup> До 2001 г. - данные по государственным и муниципальным средним специальным учебным заведениям; с 2001 г. - включая негосударственные, с 2002 г. - включая заочные филиалы.

**Выпуск специалистов учреждениями, реализующими программы среднего профессионального образования, по видам обучения <sup>1)</sup>**  
(человек)

Годы	Выпущено специалистов - всего	В том числе обучавшихся на отделениях			На 10 000 человек населения	На 10 000 человек занятого населения	Годы	Выпущено специалистов - всего	В том числе обучавшихся на отделениях			На 10 000 человек населения	На 10 000 человек занятого населения
		очных	очно-заочных (вечерних)	заочных					очных	очно-заочных (вечерних)	заочных		
1927	70	70	-	-	...	...	1995	3425	2496	95	834	30	64
1932	174	174	-	-	...	...	1996	3573	2678	141	754	32	71
1937	352	352	-	-	...	...	1997	3882	2899	182	801	35	78
1940	468	468	-	-	14	73	1998	3917	2870	138	909	36	83
1945	320	320	-	-	...	...	1999	4168	2956	188	1024	39	90
1950	897	848	-	49	20	38	2000	4023	2928	178	917	38	87
1955	1054	1012	-	42	17	...	2001	3586	2591	189	806	35	77
1960	1137	960	39	138	14	31	2002	4405	2846	205	1354	43	95
1965	2237	1466	245	526	24	...	2003	4726	2812	107	1807	47	101
1970	3888	2299	575	1014	40	77	2004	4762	2926	144	1692	48	101
1975	4519	2937	560	1022	44	79	2005	4354	2876	80	1398	44	91
1980	4270	2792	456	1022	38	68	2006	4405	2957	81	1367	45	93
1985	4309	2798	187	1324	36	65	2007	4293	2726	33	1534	44	90
1990	4380	2929	212	1239	35	65	2008	3913	2686	-	1227	41	99

<sup>1)</sup> До 2001 г. - данные по государственным и муниципальным средним специальным учебным заведениям; с 2001 г. - включая негосударственные, с 2002 г. - заочные филиалы.

**Выпуск специалистов государственными и муниципальными учреждениями, реализующими программы среднего профессионального образования, по группам специальностей <sup>1)</sup> в 1991-2003 гг.**  
(человек)

	1991	1995	2000	2001	2002	2003
<b>Выпущено специалистов - всего</b>	<b>4225</b>	<b>3425</b>	<b>4023</b>	<b>3467</b>	<b>4137</b>	<b>4474</b>
из них по группам специальностей:						
гуманитарно-социальные	-	-	360	365	-	-
право, социальная работа и издательское дело	-	-	-	-	529	535
образование	556	630	426	438	439	454
здравоохранение	687	606	418	334	361	372
культура и искусство	148	182	172	143	129	141
экономика и управление	361	671	1016	878	1075	1257
разработка полезных ископаемых	229	83	80	59	85	106
энергетика	46	20	20	-	25	17
технологические машины, оборудование и транспортные средства	193	139	216	205	211	321
электротехника	167	237	307	306	294	303
автоматика и управление	143	20	40	17	60	51
информатика и вычислительная техника	56	-	-	23	26	19
эксплуатация транспорта	175	105	183	127	163	181
воспроизводство и переработка лесных ресурсов	191	191	226	166	171	155
электроника и микроэлектроника, радиотехника и телекоммуникации	-	-	-	-	12	55
технология продовольственных продуктов	-	76	78	45	79	74
технология потребительских товаров	174	91	36	46	50	52
строительство и архитектура	312	173	202	149	225	187
сельское и рыбное хозяйство	217	176	209	144	177	182
другие	570	25	34	22	26	12

<sup>1)</sup> В соответствии с Общероссийским классификатором специальностей образования 1994 года. С 2002 г. - включая выпускников заочных филиалов.

**Выпуск специалистов государственными и муниципальными учреждениями,  
реализующими программы среднего профессионального образования,  
по группам специальностей <sup>1)</sup> в 2004-2008 гг.  
(человек)**

	2004	2005	2006	2007	2008
<b>Выпущено специалистов - всего</b>	<b>4551</b>	<b>4097</b>	<b>4151</b>	<b>4038</b>	<b>3676</b>
из них по группам специальностей:					
гуманитарные науки	520	405	522	506	303
образование и педагогика	410	348	439	401	381
здравоохранение	343	386	485	405	430
культура и искусство	186	149	142	191	121
экономика и управление	1416	1128	958	949	943
сфера обслуживания	39	28	25	39	28
сельское и рыбное хозяйство	179	167	173	182	141
геология, разведка и разработка полезных ископаемых	93	90	96	66	62
энергетика, энергетическое машиностроение и электротехника	220	238	322	217	232
металлургия, машиностроение и материаловедение	128	138	146	143	156
морская техника	22	41	29	32	25
транспортные средства	391	331	257	298	291
электронная техника, радиотехника и связь	42	33	44	36	49
автоматика и управление	34	26	19	31	24
информатика и вычислительная техника	32	62	87	88	99
воспроизводство и переработка лесных ресурсов	146	174	84	117	118
технология продовольственных продуктов и потребительских товаров	148	129	100	76	69
строительство и архитектура	202	224	200	242	146

<sup>1)</sup> В соответствии с Общероссийским классификатором специальностей образования 2003 г.; включая выпускников заочных филиалов.

В 2008 г. из 1741 специалиста, окончившего очные отделения учреждений среднего профессионального образования (без учета филиалов и без обучавшихся с полным возмещением затрат), 599 человек (34 %) получили направление на работу, в 2007 г. из 1665 специалистов - 603 (36 %).

**Основные показатели деятельности  
негосударственных учреждений среднего профессионального образования <sup>1)</sup>  
(на начало учебного года)**

	2001/02	2002/03	2003/04	2004/05	2005/06	2006/07	2007/08	2008/09
Число негосударственных средних специальных учебных заведений, ед	2	2	4	5	6	5	5	5
Численность студентов, чел	757	715	827	850	878	739	735	688
Принято студентов, чел	333	273	424	352	364	249	298	261
Выпущено специалистов, чел	119	268	252	211	257	254	255	237
Численность преподавателей, чел	43	42	46	43	40	27	26	51

<sup>1)</sup> С 2003/04 учебного года - включая заочные филиалы.



**ВЫСШЕЕ ПРОФЕССИОНАЛЬНОЕ ОБРАЗОВАНИЕ****Государственные высшие учебные заведения <sup>1)</sup>**

(на начало учебного года)

Годы	Число учебных заведений, ед	В них студентов - всего, тыс чел	В том числе обучающихся на отделениях			На 10 000 человек населения приходилось студентов, чел
			очных	очно-заочных (вечерних)	заочных	
1932/33	1	0,2	0,2	-	-	...
1937/38	2	0,5	0,5	-	-	...
1940/41	2	0,6	0,4	-	0,2	...
1945/46	2	0,8	0,3	-	0,5	...
1950/51	2	1,2	0,6	-	0,6	...
1955/56	1	1,6	1,0	-	0,6	...
1960/61	1	1,5	0,8	-	0,7	...
1965/66	1	2,8	1,3	-	1,5	...
1970/71	2	7,9	3,6	1,9	2,4	81
1975/76	3	11,4	6,5	2,1	2,8	108
1980/81	3	12,6	6,9	2,5	3,2	110
1985/86	3	12,0	6,1	2,3	3,6	94
1990/91	5	10,6	6,4	1,1	3,1	84
1995/96	5	12,9	7,7	1,1	4,2	114
2000/01	7	18,1	11,2	1,1	5,7	174
2001/02	7	20,5	12,5	1,2	6,7	199
2002/03	16	26,7	13,5	1,2	11,8	263
2003/04	18	29,3	14,3	1,1	13,6	291
2004/05	18	30,4	14,7	1,1	14,4	305
2005/06	19	30,8	15,1	1,0	14,6	312
2006/07	18	31,0	15,1	0,9	14,8	318
2007/08	18	31,0	14,9	0,9	15,1	320
2008/09	18	30,5	14,1	0,8	15,5	319

<sup>1)</sup> С 2002/03 учебного года - включая студентов заочных филиалов и заочных отделений филиалов.

В 2008/09 учебном году по системе целевой контрактной подготовки обучались 2,3 тысячи студентов учреждений высшего профессионального образования, или 8 % всего числа студентов, в 2007/08 учебном году - 2,9 тысячи (9 %).

**Численность студентов государственных высших учебных заведений, обучающихся с полным возмещением затрат на обучение <sup>1)</sup>**

(на начало учебного года)

	1995/96	2000/01	2001/02	2002/03	2003/04	2004/05	2005/06	2006/07	2007/08	2008/09
<b>Численность студентов - всего, чел</b>	<b>12929</b>	<b>18129</b>	<b>20462</b>	<b>26724</b>	<b>29301</b>	<b>30409</b>	<b>30759</b>	<b>31011</b>	<b>30977</b>	<b>30539</b>
в том числе обучающихся с полным возмещением затрат на обучение	919	3494	5127	8820	10578	11493	12118	12740	13436	14046
в процентах от общей численности студентов	7,1	19,3	25,1	33,0	36,1	37,8	39,4	41,1	43,4	46,0

<sup>1)</sup> С 2002/03 учебного года - включая студентов с заочных филиалов и заочных отделений филиалов.**Прием в государственные высшие учебные заведения по видам обучения <sup>1)</sup>**

(человек)

Годы	Принято студентов - всего	В том числе на отделения			
		очные	очно-заочные (вечерние)	заочные	экстернат
1970	2078	985	546	547	-
1975	2776	1596	625	555	-
1980	2707	1542	675	490	-
1985	2835	1652	502	681	-
1990	2500	1598	296	606	-
1995	3435	2065	287	1083	-
2000	5342	3084	216	2006	36
2001	5507	3470	264	1699	74
2002	7083	3485	223	3209	166
2003	7373	3596	227	3526	24
2004	7805	3664	213	3908	20
2005	7443	3761	138	3490	54
2006	7879	3700	232	3910	37
2007	7858	3516	215	4088	39
2008	7378	3203	174	3981	20

<sup>1)</sup> С 2002/03 учебного года - включая прием в заочные филиалы и заочные отделения филиалов.

**Выпуск специалистов государственными высшими учебными заведениями  
по группам специальностей и направлениям подготовки <sup>1)</sup> в 1990-2003 гг.  
(человек)**

	1990	1995	2000	2001	2002	2003
<b>Выпущено специалистов - всего</b>	<b>1707</b>	<b>1581</b>	<b>2446</b>	<b>2581</b>	<b>3406</b>	<b>3637</b>
в том числе:						
по группам специальностей:						
естественно-научные	198	228	270	288	297	290
гуманитарно-социальные образование	253	304	614	616	786	761
экономика и управление	319	302	251	341	349	313
междисциплинарные естественно-технические специальности	211	329	686	630	935	1102
геология и разведка полезных ископаемых	-	-	-	-	-	64
разработка полезных ископаемых	99	46	40	43	68	61
наземные транспортные средства	181	67	119	154	202	198
технологические машины и оборудование	-	-	27	36	50	57
электротехника	129	89	82	111	159	183
информатика и вычислительная техника	46	56	49	57	54	101
автоматика и управление	-	-	37	38	23	52
воспроизводство и переработка лесных ресурсов	-	-	-	-	29	21
строительство и архитектура	47	34	49	65	107	128
культура и искусство	224	126	83	110	115	154
сельское и рыбное хозяйство	-	-	-	-	18	10
по направлениям подготовки:						
естественные науки и математика	-	-	4	1	-	-
гуманитарные и социально-экономические	-	-	87	51	101	58
технические науки	-	-	48	40	47	43

<sup>1)</sup> В соответствии с Общероссийским классификатором специальностей образования 1994 г.; с 2002 г. - включая выпускников заочных филиалов и заочных отделений филиалов.

**Выпуск специалистов государственными высшими учебными заведениями  
по группам специальностей и направлениям подготовки <sup>1)</sup> в 2004-2008 гг.  
(человек)**

	2004	2005	2006	2007	2008
<b>Выпущено специалистов - всего</b>	<b>4050</b>	<b>4607</b>	<b>4919</b>	<b>5105</b>	<b>5229</b>
из них:					
по группам специальностей:					
физико-математические науки	90	75	73	70	57
естественные науки	86	98	106	118	85
гуманитарные науки	519	574	636	609	655
социальные науки	37	48	85	48	78
образование и педагогика	720	581	459	590	673
здравоохранение	-	-	82	72	88
культура и искусство	22	51	31	68	37
экономика и управление	1249	1488	1523	1650	1530
сфера обслуживания	-	-	22	22	33
сельское и рыбное хозяйство	42	99	103	106	121
геология, разведка и разработка полезных ископаемых	382	406	597	490	490
энергетика, энергетическое машиностроение и электротехника	114	91	98	103	105
металлургия, машиностроение и материалообработка	124	158	150	172	147
транспортные средства	80	166	161	156	207
автоматика и управление	26	46	31	34	35
информатика и вычислительная техника	147	164	129	127	136
химическая и биотехнологии	51	71	86	66	46
воспроизводство и переработка лесных ресурсов	87	123	119	124	134
строительство и архитектура	208	259	292	261	306
безопасность жизнедеятельности, природоустройство и защита окружающей среды	25	39	79	132	134
по направлениям подготовки:					
физико-математические науки	-	14	13	14	16
гуманитарные науки	8	-	-	-	6
экономика и управление	19	26	23	36	52
геология, разведка и разработка полезных ископаемых	9	14	14	12	13
энергетика, энергетическое машиностроение и электротехника	5	8	6	7	11
металлургия, машиностроение и материалообработка	-	8	1	1	1

<sup>1)</sup> В соответствии с Общероссийским классификатором специальностей образования 2003 г.; с 2002 г. - включая выпускников заочных филиалов и заочных отделений филиалов.

## Выпуск специалистов государственными высшими учебными заведениями по видам обучения <sup>1)</sup> (человек)

Годы	Выпущено специалистов - всего	В том числе обучавшихся на отделениях				Выпущено специалистов	
		очных	очно-заочных (вечерних)	заочных	экстернат	на 10 000 человек населения	на 10 000 человек занятого населения
1937	75	75	-	-	-	...	...
1940	151	151	-	-	-	...	24
1945	97	97	-	-	-	...	...
1950	147	122	-	25	-	...	6
1955	135	96	-	39	-	...	...
1960	313	241	-	72	-	...	9
1965	307	196	-	111	-	...	...
1970	659	325	117	217	-	7	13
1975	1138	780	118	240	-	11	20
1980	1697	1278	141	278	-	15	27
1985	1782	1217	229	336	-	15	27
1990	1707	991	200	516	-	14	25
1995	1581	1051	77	453	-	14	30
2000	2446	1524	109	703	110	23	53
2001	2581	1615	138	732	96	25	55
2002	3406	1885	173	1303	45	33	73
2003	3637	1983	181	1456	17	36	78
2004	4050	2014	189	1820	27	40	86
2005	4607	2402	165	2008	32	47	96
2006	4919	2522	156	2235	6	50	104
2007	5105	2427	174	2496	8	53	107
2008	5229	2557	150	2516	6	54	133

<sup>1)</sup> С 2002 г. - включая выпускников заочных филиалов и заочных отделений филиалов.

В 2008 г. из 1525 специалистов, окончивших очные отделения вузов, 1176 выпускников (77 %) получили направления на работу, в 2007 г. из 1565 специалистов - 1136 человек (73 %).

## Распределение выпускников высших учебных заведений по уровню полученных дипломов <sup>1)</sup> (человек)

	2000	2001	2002	2003	2004	2005	2006	2007	2008
<b>Всего</b>									
<b>Выпущено специалистов - всего</b>	<b>2653</b>	<b>2720</b>	<b>3849</b>	<b>3982</b>	<b>4597</b>	<b>5238</b>	<b>5585</b>	<b>6051</b>	<b>6071</b>
из них получили диплом:									
о неполном высшем профессиональном образовании бакалавра	60	30	89	112	127	80	68	99	118
специалиста с высшим образованием магистра	212	115	421	362	351	405	314	613	631
	2381	2566	3323	3483	4109	4738	5194	5325	5291
	-	9	16	25	10	15	9	14	31
<b>Государственные высшие учебные заведения</b>									
<b>Выпущено специалистов - всего</b>	<b>2446</b>	<b>2581</b>	<b>3406</b>	<b>3637</b>	<b>4050</b>	<b>4607</b>	<b>4919</b>	<b>5105</b>	<b>5229</b>
из них получили диплом:									
о неполном высшем профессиональном образовании бакалавра	60	30	89	112	125	71	68	99	118
специалиста с высшим образованием магистра	127	73	95	81	31	55	47	60	82
	2259	2469	3206	3419	3884	4466	4795	4932	4998
	-	9	16	25	10	15	9	14	31
<b>Негосударственные высшие учебные заведения</b>									
<b>Выпущено специалистов - всего</b>	<b>207</b>	<b>139</b>	<b>443</b>	<b>345</b>	<b>547</b>	<b>631</b>	<b>666</b>	<b>946</b>	<b>842</b>
из них получили диплом:									
о неполном высшем профессиональном образовании бакалавра	-	-	-	-	2	9	-	-	-
специалиста с высшим образованием магистра	85	42	326	281	320	350	267	553	549
	122	97	117	64	225	272	399	393	293
	-	-	-	-	-	-	-	-	-

<sup>1)</sup> С 2002 г. - включая выпускников заочных филиалов и заочных отделений филиалов.

## Численность профессорско-преподавательского персонала государственных высших учебных заведений <sup>1)</sup> (на начало учебного года; человек)

	1990/91	1995/96	2000/01	2001/02	2002/03	2003/04	2004/05	2005/06	2006/07	2007/08	2008/09
<b>Численность профессорско-преподавательского персонала (штатный персонал) - всего</b>	<b>808</b>	<b>924</b>	<b>1062</b>	<b>1053</b>	<b>1271</b>	<b>1264</b>	<b>1198</b>	<b>1201</b>	<b>1245</b>	<b>1250</b>	<b>1268</b>
в том числе имели ученую степень:											
доктора наук	16	37	71	70	80	83	79	84	86	86	87
кандидата наук	373	410	428	417	495	514	515	528	568	568	588

<sup>1)</sup> С 2002/03 учебного года - включая преподавателей в заочных филиалах и заочных отделениях филиалов.

**Электронные средства обучения в государственных учреждениях среднего и высшего профессионального образования**  
(на начало учебного года)

	Средние специальные учебные заведения		Высшие учебные заведения	
	2007/08	2008/09	2007/08	2008/09
Число персональных компьютеров, используемых в учебных целях	1019	1113	2852	2785
из них:				
в составе локальных вычислительных сетей	678	867	2536	2554
имевшие доступ к Интернету	255	481	2434	2495
Наличие WEB-сайта	12	11	11	12
Приходилось персональных компьютеров на 100 студентов очной формы обучения	10	11	19	20

**Численность студентов из стран СНГ, обучавшихся в государственных учреждениях высшего профессионального образования на условиях общего приема<sup>1)</sup>**  
(на начало учебного года; человек)

	1995/06	2000/01	2001/02	2002/03	2003/04	2004/05	2005/06	2006/07	2007/08	2008/09
<b>Численность студентов из стран СНГ - всего</b>	<b>23</b>	<b>3</b>	<b>2</b>	<b>3</b>	<b>14</b>	<b>20</b>	<b>20</b>	<b>31</b>	<b>49</b>	<b>50</b>
в том числе из стран:										
Азербайджан	3	-	1	-	1	1	2	3	4	4
Армения	-	2	-	1	2	4	4	5	5	5
Беларусь	4	-	-	-	-	-	1	2	5	11
Грузия	-	-	-	-	-	-	-	1	1	1
Казахстан	1	-	-	1	3	3	3	3	5	3
Литва	-	-	-	-	1	1	1	1	1	-
Молдова	-	-	-	1	1	1	1	1	1	1
Латвия	-	-	-	-	-	-	-	-	-	1
Туркменистан	1	-	-	-	1	1	2	3	1	1
Узбекистан	-	-	-	-	-	1	-	-	3	3
Таджикистан	-	-	-	-	1	-	-	-	-	-
Украина	14	1	1	-	4	8	6	12	21	20

<sup>1)</sup> С 2002/03 учебного года - включая студентов в заочных филиалах и заочных отделениях филиалов.

**Основные показатели деятельности негосударственных высших учебных заведений<sup>1)</sup>**  
(на начало учебного года)

	1996/97	2000/01	2001/02	2002/03	2003/04	2004/05	2005/06	2006/07	2007/08	2008/09
Число негосударственных учреждений высшего профессионального образования, ед	2	4	3	9	7	7	8	7	7	6
Численность студентов, чел	634	1640	2125	4429	4954	5014	5021	4529	4893	4719
Принято студентов, чел	57	931	994	1383	1346	1100	1010	881	885	806
Выпущено специалистов, чел	45	207	139	443	345	547	631	666	946	842
Численность профессорско-преподавательского персонала (штатная), чел	26	47	39	176	147	197	285 <sup>2)</sup>	62	70	72
из них имели ученую степень:										
доктора наук	...	2	2	12	9	10	123	3	3	13
кандидата наук	...	11	19	50	58	72	91	26	23	26
Удельный вес студентов негосударственных учреждений высшего профессионального образования в общей численности студентов, процентов	4,4	8,3	9,4	14,2	14,5	14,2	14,0	12,7	13,6	13,4

<sup>1)</sup> С 2002/03 учебного года - включая заочные филиалы и заочные отделения филиалов.

<sup>2)</sup> Включены преподаватели, участвовавшие в процессе дистанционного обучения в филиале Современной гуманитарной академии в Ухте.

**Выпуск специалистов негосударственными высшими учебными заведениями  
по группам специальностей и направлениям подготовки <sup>1)</sup> в 2000-2003 гг.  
(человек)**

	2000	2001	2002	2003
<b>Выпущено специалистов - всего</b>	<b>207</b>	<b>139</b>	<b>443</b>	<b>345</b>
в том числе:				
<i>по группам специальностей</i>				
гуманитарно-социальные	82	35	65	18
экономика и управление	48	47	46	46
информатика и вычислительная техника	-	15	6	-
<i>по направлениям подготовки</i>				
гуманитарные и социально-экономические науки	77	42	326	281

<sup>1)</sup> С 2002/03 учебного года - включая выпускников заочных филиалов и заочных отделений филиалов.

**Выпуск специалистов негосударственными высшими учебными заведениями  
по группам специальностей и направлениям подготовки <sup>1)</sup> в 2004-2008 гг.  
(человек)**

	2004	2005	2006	2007	2008
<b>Выпущено специалистов - всего</b>	<b>547</b>	<b>631</b>	<b>666</b>	<b>946</b>	<b>842</b>
в том числе:					
бакалавры и магистры	320	350	267	553	549
дипломированные специалисты	225	272	399	393	293
Из них:					
<i>по группам специальностей</i>					
естественные науки	-	-	20	26	19
гуманитарной науки	157	142	138	76	26
культура и искусство	3	-	11	19	25
экономика и управление	144	197	251	237	171
автоматика и управление	2	12	-	-	-
информатика и вычислительная техника	-	-	32	22	26
<i>по направлениям подготовки</i>					
физико-математические науки	16	15	-	-	-
естественные науки	-	17	29	-	-
гуманитарные науки	158	158	102	289	330
экономика и управление	67	90	83	224	182

<sup>1)</sup> Включая выпускников заочных филиалов и заочных отделений филиалов.

**Численность обучавшихся, приходившихся на одного преподавателя (учителя),  
по типам образовательных учреждений  
(человек)**

	1995	2000	2001	2002	2003	2004	2005	2006	2007	2008
Численность учащихся, приходившихся на одного учителя в:										
государственных и муниципальных дневных общеобразовательных учреждений	13	13	12	12	11	11	11	10	10	10
негосударственных общеобразовательных учреждениях	4	5	8	5	6	5	5	5	6	к
Численность учащихся, приходившихся на одного преподавателя в учебных заведениях начального профессионального образования <sup>1)</sup>	...	11	11	11	11	11	10	11	11	12
Численность студентов, приходившихся на одного преподавателя <sup>2)</sup> :										
в государственных учреждениях среднего профессионального образования	15	14	15	18	18	17	18	18	16	16
в государственных учреждениях высшего профессионального образования	15	17	22	21	23	25	26	25	25	24
в негосударственных учреждениях среднего профессионального образования	-	-	18	17	18	20	22	27	31	16
в негосударственных учреждениях высшего профессионального образования	-	4	10	9	12	10	11	73	70	66

<sup>1)</sup> С 2007 г. - с учетом учащихся в средних профессиональных учебных заведениях, реализующих программы начального профессионального образования.

<sup>2)</sup> С 2001-2002 гг. - включая студентов в заочных филиалах и заочных отделениях филиалов.

## МЕТОДОЛОГИЧЕСКИЕ ПОЯСНЕНИЯ

**Дошкольные образовательные учреждения** - тип образовательных учреждений, реализующих образовательные программы дошкольного образования различной направленности, обеспечивающие воспитание, обучение, уход и оздоровление детей в возрасте от 2-х месяцев до 7 лет.

**Численность воспитанников** в дошкольных образовательных учреждениях в процентах от численности детей соответствующего возраста (охват детей дошкольным воспитанием) определяется как отношение численности детей, посещающих дошкольные образовательные учреждения, к численности детей в возрасте 1-6 лет по данным статистики демографии, скорректированной на численность детей в возрасте 5, 6 лет, обучающихся в общеобразовательных учреждениях, и численности учащихся 1-х классов, организованных в дошкольных образовательных учреждениях.

**Численность воспитанников, приходившихся на 100 мест в дошкольных образовательных учреждениях**, определяется как отношение численности детей, посещавших дошкольные образовательные учреждения, к числу мест в этих учреждениях.

В разделе «Интернатные учреждения» отражена вся численность детей, проживающих в этих учреждениях. Показана численность детей-сирот и детей, оставшихся без попечения родителей, которые воспитываются в интернатных учреждениях.

**Гимназии и лицеи** включены в число средних (полных) общеобразовательных учреждений.

Приводятся данные о распределении учащихся государственных и муниципальных дневных общеобразовательных учреждений по группам классов без специальных (коррекционных) образовательных учреждений и классов для детей с ограниченными возможностями здоровья.

Данные о численности учителей дневных общеобразовательных учреждений по уровню образования и специальностям приведены по учреждениям Министерства высшего образования Республики Коми.

В соответствии с Законом Российской Федерации от 13.01.96 г. №12-ФЗ «Об образовании» установлены образовательные цензы общего образования: основное общее образование (лица, получившие документ об окончании 9 класса общеобразовательного учреждения), среднее (полное) общее образование (лица, получившие документ об окончании 11(12) класса. Среднее профессиональное образование может быть получено в образовательных учреждениях среднего профессионального образования (средних специальных учебных заведениях); высшее профессиональное образование - в образовательных учреждениях высшего профессионального образования (высших учебных заведениях).

**Колледжи** учтены в общем числе учреждений среднего профессионального образования.

С 2005 г. в связи с отменой Общероссийского классификатора отраслей народного хозяйства (ОКОНХ) данные по отраслевой специализации учебных заведений не разрабатываются.

В числе **негосударственных высших учебных заведений** учтены учреждения, имеющие государственную лицензию.

В соответствии с Общероссийским классификатором специальностей по образованию (ОКСО) направления подготовки включают программы обучения бакалавров и магистров, по группам специальностей - программы обучения специалистов.

В соответствии с Законом Российской Федерации от 22.08.96 г. №125-ФЗ «О высшем и послевузовском профессиональном образовании» установлены следующие ступени высшего профессионального образования:

высшее профессиональное образование, подтверждаемое присвоением лицу, успешно прошедшему итоговую аттестацию, квалификацию, квалификации (степени) «бакалавр»;

высшее профессиональное образование, подтверждаемое присвоением лицу, успешно прошедшему итоговую аттестацию, квалификации «дипломированный специалист»;

высшее профессиональное образование, подтверждаемое присвоением лицу, успешно прошедшему итоговую аттестацию, квалификации (степени) «магистр».

## VIII. ЗДРАВООХРАНЕНИЕ

В разделе приведены данные о сети и деятельности учреждений здравоохранения, медицинских кадров. Содержатся статистические материалы, характеризующие показатели общей заболеваемости населения и по отдельным болезням (по данным Министерства здравоохранения Республики Коми), а также сведения об инвалидности населения (по данным Отделения Пенсионного фонда по Республике Коми и Агентства Республики Коми по социальному развитию).

### ЛЕЧЕБНО-ПРОФИЛАКТИЧЕСКАЯ ПОМОЩЬ НАСЕЛЕНИЮ

#### Медицинские организации

(на конец года)

Годы	Число больничных учреждений, ед	Число больничных коек		Число врачебных амбулаторно-поликлинических учреждений, ед	Мощность врачебных амбулаторно-поликлинических учреждений, посещений в смену		Годы	Число больничных учреждений, ед <sup>1)</sup>	Число больничных коек		Число врачебных амбулаторно-поликлинических учреждений, ед <sup>2)</sup>	Мощность врачебных амбулаторно-поликлинических учреждений, посещений в смену	
		всего, тыс	на 10 000 человек населения		всего, тыс	на 10 000 человек населения			всего, тыс	на 10 000 человек населения		всего, тыс	на 10 000 человек населения
1940	62	1,8	54	80	...	...	1997	121	13,5	123	212	31,7	290
1950	94	2,8	61	124	...	...	1998	118	13,2	122	214	32,7	303
1955	152	5,8	88	195	...	...	1999	115	12,7	120	200	32,9	311
1960	171	8,8	105	255	...	...	2000	115	12,5	120	197	32,0	306
1965	153	11,8	125	242	...	...	2001	119	12,4	121	199	32,1	311
1970	153	13,8	142	209	...	...	2002	116	12,2	120	208	32,8	322
1975	153	15,0	143	201	...	...	2003	111	12,0	119	200	32,6	324
1980	141	16,2	142	188	...	...	2004	99	11,6	116	219	33,0	331
1985	136	16,9	138	194	...	...	2005	98	11,1	113	229	33,1	336
1990	146	18,5	150	216	...	...	2006	98	11,3	116	231	33,5	344
1995	134	15,5	137	217	25,6	206	2007	70	11,1	114	158	32,6	336
1996	131	14,0	125	209	31,0	278	2008	65	11,2	117	164	33,4	348

<sup>1)</sup> До 2007 г. в число медицинских учреждений системы Министерства здравоохранения Республики Коми включены структурные подразделения (территориально обособленные), с 2007 г. - юридические лица, без учета структурных подразделений; 2008 г. - без микропредприятий.

<sup>2)</sup> В 2007 г. - только юридические лица, без учета структурных подразделений; 2008 г. - юридические лица и структурные подразделения, входящие в больничные учреждения; без учета микропредприятий.

#### Коечный фонд по специализации<sup>1)</sup>

	1995	2000	2001	2002	2003	2004	2005	2006	2007	2008
<b>Всего, единиц</b>										
<b>Число больничных коек</b>	<b>15520</b>	<b>12503</b>	<b>12422</b>	<b>12204</b>	<b>12011</b>	<b>11594</b>	<b>11108</b>	<b>11312</b>	<b>11080</b>	<b>11246</b>
из них:										
терапевтического профиля	3410	2527	2094	2098	2036	1957	1942	2013	2039	1563
хирургического профиля	2977	2499	2402	2424	2347	2274	2290	2226	2268	2294
онкологических	283	270	282	282	277	268	269	272	284	282
гинекологических	964	666	626	613	550	537	529	491	460	452
туберкулезных	684	605	715	715	699	610	608	607	603	873
инфекционных	1070	589	551	513	503	431	431	407	408	453
офтальмологических	206	165	160	155	143	136	142	145	144	137
отоларингологических	208	174	177	174	154	128	126	116	115	111
дермато-венерологических	265	193	160	170	169	127	121	117	117	112
психиатрических	1240	1105	955	926	931	894	864	833	826	876
наркологических	244	177	175	182	185	179	171	171	183	183
неврологических	850	888	800	797	787	735	738	782	729	738
для беременных женщин и рожениц общих коек <sup>2)</sup>	904	829	851	873	867	794	789	786	771	763
	764	305	356	310	256	153	160	285	71	153
<b>На 10 000 человек населения<sup>3)</sup></b>										
<b>Число больничных коек</b>	<b>137,0</b>	<b>119,9</b>	<b>120,6</b>	<b>120,1</b>	<b>119,4</b>	<b>116,4</b>	<b>112,8</b>	<b>116,1</b>	<b>114,4</b>	<b>117,3</b>
из них:										
терапевтического профиля	30,1	24,2	20,3	20,6	20,2	19,6	19,7	20,7	21,1	16,3
хирургического профиля	26,3	24,0	23,3	23,9	23,3	22,8	23,2	22,8	23,4	23,9
онкологических	2,5	2,6	2,7	2,8	2,7	2,7	2,7	2,8	2,9	2,9
гинекологических <sup>3)</sup>	16,7	12,3	11,7	11,6	10,4	10,2	10,2	9,6	9,0	9,0
туберкулезных	6,0	5,8	6,9	7,0	6,9	6,1	6,2	6,2	6,2	9,1
инфекционных	9,4	5,6	5,4	5,0	5,0	4,3	4,4	4,2	4,2	4,7
офтальмологических	1,8	1,6	1,6	1,5	1,4	1,4	1,4	1,5	1,5	1,4
отоларингологических	1,8	1,7	1,7	1,7	1,5	1,3	1,3	1,2	1,2	1,2
дермато-венерологических	2,3	1,9	1,6	1,7	1,7	1,3	1,2	1,2	1,2	1,2
психиатрических	10,9	10,6	9,3	9,1	9,3	9,0	8,8	8,5	8,5	9,1
наркологических	2,2	1,7	1,7	1,8	1,8	1,8	1,7	1,8	1,9	1,9
неврологических	7,5	8,5	7,8	7,8	7,8	7,4	7,5	8,0	7,5	7,7
для беременных женщин и рожениц <sup>3)</sup>	28,4	27,3	28,2	29,1	29,0	27,0	27,3	27,7	27,8	28,3
общих коек	6,7	2,9	3,5	3,1	2,5	1,5	1,6	2,9	0,7	1,6

<sup>1)</sup> С 2008 г. в общее число коек включены койки дневного стационара.

<sup>2)</sup> 2007 г. - исключены койки реорганизованного негосударственного медицинского учреждения в санаторно-профилактическое, а так же часть общего коечного фонда перераспределена на коечный фонд другой специализации.

<sup>3)</sup> Число коек для гинекологических больных рассчитано на 10 000 женщин, для беременных и рожениц - на 10 000 женщин фертильного возраста (15-49 лет).

**Число больничных коек на 10 000 человек населения по городам и районам**  
(на конец года; единиц)

	1990	1995	2000	2001	2002	2003	2004	2005	2006	2007	2008
<b>Республика Коми</b>	<b>149,6</b>	<b>137,0</b>	<b>119,9</b>	<b>120,6</b>	<b>120,1</b>	<b>119,4</b>	<b>116,4</b>	<b>112,8</b>	<b>116,1</b>	<b>114,4</b>	<b>117,3</b>
Сыктывкар	216,4	181,3	180,6	178,1	179,2	179,3	180,2	175,2	183,4	178,7	177,7
Воркута	157,7	159,1	149,8	155,4	155,7	158,0	144,4	140,1	140,6	149,5	134,3
Вуктыл	114,6	85,8	82,2	84,9	87,1	83,2	87,6	86,5	81,3	82,0	80,2
Инта	151,3	116,2	107,8	107,5	98,1	102,9	92,9	89,0	87,7	86,9	92,3
Печора	151,5	146,8	131,5	132,0	130,8	127,5	128,2	116,7	121,5	119,3	112,9
Сосногорск	112,1	114,5	82,1	81,4	75,9	73,7	71,4	70,6	63,0	61,7	62,4
Усинск	108,5	96,5	88,6	89,3	85,2	83,6	83,7	82,5	80,1	81,1	77,8
Ухта	119,6	124,2	99,5	101,8	102,5	102,4	95,6	89,4	99,2	86,0	125,9
районы											
Ижемский	93,2	84,5	75,1	75,4	75,9	75,8	71,9	71,8	69,2	75,4	60,0
Княжпогостский	134,8	100,4	73,9	74,8	76,1	76,0	81,2	82,1	85,5	95,3	97,5
Койгородский	148,5	155,8	104,1	105,9	107,4	108,1	111,3	105,7	108,1	84,3	85,5
Корткеросский	120,8	139,3	62,6	75,7	74,2	74,2	64,7	62,9	63,5	54,7	48,8
Прилузский	176,5	110,4	83,2	84,2	76,9	76,9	62,3	60,5	60,3	62,7	62,1
Сыктывдинский	86,6	86,8	62,7	59,2	60,4	60,3	47,0	47,3	52,7	51,9	52,1
Сысольский	114,5	108,3	74,9	74,7	75,2	75,1	60,8	61,0	62,2	62,3	63,4
Троицко-Печорский	156,3	152,4	85,9	84,5	88,8	88,6	86,9	87,4	78,6	89,1	91,1
Удорский	114,4	98,1	59,5	59,2	62,2	62,2	59,4	57,0	58,5	58,9	59,9
Усть-Вымский	140,9	139,3	97,6	98,5	99,6	99,7	94,0	97,0	98,6	99,8	100,1
Усть-Куломский	106,7	101,3	67,6	67,9	68,5	68,5	68,3	69,2	70,7	70,4	71,2
Усть-Цилемский	112,7	63,1	64,3	65,3	65,7	66,0	74,8	70,3	68,4	69,6	71,2

**Численность медицинских кадров**  
(на конец года)

Годы	Численность врачей		Численность среднего медицинского персонала		Годы	Численность врачей		Численность среднего медицинского персонала	
	всего, тыс чел	на 10 000 человек населения	всего, тыс чел	на 10 000 человек населения		всего, тыс чел	на 10 000 человек населения	всего, тыс чел	на 10 000 человек населения
1940	0,3	8	1,4	44	1998	4,5	41	15,0	139
1950	0,6	13	2,2	47	1999	4,3	41	14,6	138
1955	1,2	16	4,1	62	2000	4,3	41	14,1	136
1960	1,5	18	6,6	78	2001	4,3	42	13,9	135
1970	2,6	27	11,8	122	2002	4,4	44	14,1	139
1975	3,4	32	14,1	133	2003	4,4	43	13,9	138
1980	4,0	35	15,8	138	2004	4,4	44	13,6	136
1985	4,8	39	18,4	151	2005	4,3	44	13,4	136
1990	5,2	42	19,5	157	2006	4,5	46	13,6	140
1995	4,6	41	15,4	136	2007	4,4	45	13,5	139
1996	4,5	40	15,6	139	2008	4,4	46	13,3	139
1997	4,5	41	15,1	138					

**Численность врачей по отдельным специальностям**<sup>1)</sup>

	1970	1975	1980	1985	1990	1995	2000	2001	2002	2003	2004	2005	2006	2007	2008
	<b>Всего, человек</b>														
<b>Численность врачей - всего</b>	<b>2057</b>	<b>2780</b>	<b>3229</b>	<b>3988</b>	<b>4211</b>	<b>3878</b>	<b>4309</b>	<b>4335</b>	<b>4425</b>	<b>4367</b>	<b>4376</b>	<b>4338</b>	<b>4492</b>	<b>4399</b>	<b>4380</b>
в том числе:															
терапевтического профиля	326	483	560	901	697	529	830	847	870	860	854	855	912	915	934
из них: кардиологи	...	...	...	...	...	...	51	53	50	51	52	56	51	51	56
хирургического профиля <sup>2)</sup>	227	316	350	399	204	157	563	568	583	579	574	570	577	570	565
акушеры-гинекологи	158	193	218	249	267	266	267	261	262	262	255	263	252	253	257
педиатры <sup>3)</sup>	293	378	454	515	557	478	513	480	478	483	472	469	471	404	477
офтальмологи	49	58	65	76	86	85	81	84	91	90	95	93	92	82	76
неврологи <sup>4)</sup>	52	77	91	111	119	142	172	168	180	185	195	187	196	182	184
психиатры и наркологи	36	57	89	134	156	126	148	155	163	167	175	169	181	172	166
фтизиатры	87	83	84	76	79	70	75	76	81	79	80	72	77	77	87
дермато-венерологи	41	52	56	62	57	49	59	55	58	55	54	57	57	59	50
рентгенологи и радиологи	84	107	126	138	110	106	114	113	119	114	114	103	113	111	118
врачи по лечебной физкультуре и спорту	6	7	8	22	32	31	23	23	23	25	20	20	21	23	23
врачи санитарно-противо-эпидемической группы	122	136	202	241	238	228	179	168	173	164	159	95	91	96	94
стоматологи	137	177	219	477	335	348	440	426	418	409	416	413	440	420	361



(окончание)

	1970	1975	1980	1985	1990	1995	2000	2001	2002	2003	2004	2005	2006	2007	2008
	<b>На 10 000 человек населения</b>														
<b>Численность врачей - всего</b>	<b>21,2</b>	<b>26,2</b>	<b>28,4</b>	<b>32,7</b>	<b>34,0</b>	<b>34,2</b>	<b>41,3</b>	<b>42,1</b>	<b>43,6</b>	<b>43,4</b>	<b>43,9</b>	<b>44,0</b>	<b>46,1</b>	<b>45,4</b>	<b>45,7</b>
в том числе:															
терапевтического профиля	3,3	4,5	4,9	7,4	5,6	4,7	8,0	8,2	8,6	8,6	8,6	8,7	9,4	9,5	9,7
из них кардиологи	...	...	...	...	...	...	0,5	0,5	0,5	0,5	0,5	0,6	0,5	0,5	0,6
хирургического профиля <sup>2)</sup>	2,3	1,7	3,1	3,3	1,6	1,4	5,4	5,5	5,7	5,8	5,8	5,8	5,0	5,9	5,9
акушеры-гинекологи <sup>5)</sup>	3,3	3,3	3,9	4,2	4,3	4,6	4,9	4,9	5,0	5,0	4,9	5,1	4,9	5,0	5,1
педиатры <sup>3, 5)</sup>	9,9	13,4	16,0	15,6	17,2	18,1	25,5	25,4	26,8	28,3	28,6	29,3	30,1	25,8	30,8
офтальмологи	0,5	0,5	0,6	0,6	0,7	0,8	0,8	0,8	0,9	0,9	1,0	0,9	0,9	0,8	0,8
неврологи <sup>4)</sup>	0,5	0,7	0,8	0,9	1,0	1,3	1,6	1,6	1,8	1,8	2,0	1,9	2,0	1,9	1,9
психиатры и наркологи	0,4	0,5	0,8	1,1	1,3	1,1	1,4	1,5	1,6	1,7	1,8	1,7	1,9	1,8	1,7
фтизиатры	0,9	0,8	0,7	0,6	0,6	0,6	0,7	0,7	0,8	0,8	0,8	0,7	0,8	0,8	0,9
дермато-венерологи	0,4	0,5	0,5	0,5	0,5	0,4	0,6	0,5	0,6	0,5	0,5	0,6	0,6	0,6	0,5
рентгенологи и радиологи	0,9	1,0	1,1	1,1	0,9	0,9	1,1	1,1	1,2	1,1	1,1	1,0	1,2	1,1	1,2
врачи по лечебной физкультуре и спорту	0,1	0,1	0,1	0,2	0,3	0,3	0,2	0,2	0,2	0,2	0,2	0,2	0,2	0,2	0,2
врачи санитарно-противо-эпидемической группы	1,2	1,3	1,8	2,0	1,9	2,0	1,7	1,6	1,7	1,6	1,6	1,0	0,9	1,0	1,0
стоматологи	1,4	1,7	1,9	3,9	2,7	3,1	4,2	4,1	4,1	4,1	4,2	4,2	4,5	4,3	3,8

<sup>1)</sup> До 2000 г. данные представлены по учреждениям системы Министерства здравоохранения Республики Коми.

<sup>2)</sup> С 2000 г. с учетом анестезиологов и реаниматологов.

<sup>3)</sup> С 2000 г. в составе педиатров учитываются детские хирурги, детские эндокринологи и детские онкологи.

<sup>4)</sup> До 2000 г. - невропатологи.

<sup>5)</sup> Численность акушеров-гинекологов рассчитана на 10 000 женщин, педиатров - на 10 000 детей в возрасте 0-14 лет.

## Численность врачей на 10 000 человек населения по городам и районам

(на конец года; человек)

	1990	1995	2000	2001	2002	2003	2004	2005	2006	2007	2008
<b>Республика Коми</b>	<b>41,9</b>	<b>40,6</b>	<b>41,3</b>	<b>42,1</b>	<b>43,6</b>	<b>43,4</b>	<b>43,9</b>	<b>44,0</b>	<b>46,1</b>	<b>45,4</b>	<b>45,7</b>
Сыктывкар	62,9	67,8	74,0	80,4	78,7	79,0	80,9	81,7	87,2	87,0	88,3
Воркута	48,2	44,0	41,6	40,6	43,7	43,6	42,4	41,0	43,1	42,5	39,2
Вуктыл	29,3	25,1	22,2	23,0	29,6	29,1	26,6	28,5	26,7	25,9	22,2
Инта	45,8	37,9	37,7	34,8	37,3	36,1	36,5	35,3	35,6	37,5	35,9
Печора	44,4	38,1	38,8	37,1	39,9	40,3	38,7	39,0	41,5	33,6	33,1
Сосногорск	32,8	30,5	25,3	23,8	25,0	24,0	23,4	23,4	21,5	21,1	22,2
Усинск	30,5	27,5	23,3	23,1	24,0	23,4	27,9	28,5	31,3	30,5	26,4
Ухта	45,4	44,0	43,2	42,5	45,6	47,2	45,5	44,6	45,0	44,1	46,5
районы											
Ижемский	24,1	15,2	13,4	10,2	11,6	16,9	14,3	11,6	13,3	13,0	13,2
Княжпогостский	29,3	20,0	19,4	18,0	21,3	17,7	20,2	19,3	19,0	17,9	17,9
Койгородский	22,3	23,4	24,3	22,8	24,1	25,5	25,8	23,3	27,8	25,9	25,2
Корткеросский	22,3	23,2	23,8	22,3	23,3	21,8	21,6	23,4	23,1	21,9	22,2
Прилузский	26,1	26,6	26,6	25,3	27,1	27,5	28,5	28,5	27,7	27,2	26,8
Сыктывдинский	18,8	23,9	23,9	28,2	26,9	27,3	28	28,1	29,7	29,6	29,7
Сысольский	18,2	16,7	20,0	15,9	19,5	17,3	18,1	18,9	20,9	20,6	20,9
Троицко-Печорский	30,9	21,3	21,5	20,7	23,3	22,0	20,2	21,3	21,0	21,3	22,5
Удорский	25,6	17,8	14,1	13,6	13,2	13,3	12,3	14,2	13,1	12,0	12,6
Усть-Вымский	30,8	28,1	28,3	28,0	30,9	29,6	28,5	28,6	28,2	28,2	27,9
Усть-Куломский	15,2	18,4	14,4	13,9	16,2	15,4	15,2	15,1	15,6	15,7	17,2
Усть-Цилемский	21,3	13,8	10,8	11,0	13,0	11,8	13,3	13,5	12,4	14,1	12,9

**Численность среднего медицинского персонала по отдельным специальностям**

	1970	1975	1980	1985	1990	1995	2000	2002	2003	2004	2005	2006	2007	2008
<b>Всего, тысяч человек</b>														
<b>Численность среднего медицинского персонала - всего</b>	<b>8,9</b>	<b>10,3</b>	<b>11,6</b>	<b>13,1</b>	<b>14,4</b>	<b>13,0</b>	<b>14,1</b>	<b>14,1</b>	<b>13,9</b>	<b>13,6</b>	<b>13,4</b>	<b>13,6</b>	<b>13,5</b>	<b>13,3</b>
из них:														
фельдшеры	2,0	2,3	2,5	3,1	2,9	1,6	1,5	1,6	1,5	1,5	1,5	1,5	1,5	1,5
акушерки	1,4	1,6	1,6	1,5	1,6	0,9	0,8	0,7	0,7	0,7	0,7	0,7	0,7	0,6
медицинские сестры	4,5	4,5	5,9	6,6	7,5	8,5	9,1	9,3	9,2	9,0	9,0	9,0	8,9	8,8
фельдшеры-лаборанты (медицинские лабораторные техники) <sup>1)</sup>	0,3	0,4	0,5	0,6	0,8	0,8	1,0	1,1	1,0	1,0	1,0	1,1	1,0	0,9
рентгенолаборанты	0,1	0,1	0,2	0,2	0,2	0,2	0,3	0,3	0,3	0,2	0,3	0,3	0,3	0,3
зубные врачи	0,3	0,1	0,3	0,2	0,2	0,2	0,3	0,3	0,3	0,3	0,3	0,3	0,3	0,3
<b>На 10 000 человек населения</b>														
<b>Численность среднего медицинского персонала - всего</b>	<b>91,7</b>	<b>97,1</b>	<b>102,1</b>	<b>107,6</b>	<b>116,4</b>	<b>114,4</b>	<b>135,7</b>	<b>138,8</b>	<b>138,0</b>	<b>136,4</b>	<b>136,1</b>	<b>140,0</b>	<b>139,3</b>	<b>138,6</b>
из них:														
фельдшеры	20,3	21,7	21,9	25,0	23,7	14,2	14,3	15,5	15,0	15,0	14,8	15,9	15,7	15,9
акушерки <sup>2)</sup>	29,2	31,4	28,8	25,3	25,6	17,1	15,2	13,1	13,1	12,8	12,7	13,1	12,9	12,6
медицинские сестры	45,9	42,4	51,6	54,0	60,7	75,2	87,0	91,2	91,1	90,5	90,7	92,0	92,1	92,3
фельдшеры-лаборанты (медицинские лабораторные техники) <sup>1)</sup>	3,1	3,8	4,4	5,0	6,2	8,5	10,0	10,8	10,4	10,3	10,5	10,9	10,5	10,3
рентгенолаборанты	1,4	1,4	1,7	1,5	1,7	2,1	2,5	2,5	2,5	2,5	2,5	2,6	2,6	2,8
зубные врачи	3,4	1,7	2,9	1,5	1,6	1,9	2,5	2,9	3,0	3,1	3,2	3,4	3,5	3,1

<sup>1)</sup> До 2000 г. - фельдшеры-лаборанты.

<sup>2)</sup> Численность акушерок рассчитана на 10 000 женщин.

Численность среднего медицинского персонала на одного врача в 2008 г. составила 3,1 человека, в 2003 г. - 3,2 человека (в 2007 г. - 2,7).

**Обслуживание населения скорой медицинской помощью <sup>1)</sup>**

	1970	1975	1980	1985	1990	1995	2000	2001	2002	2003	2004	2005	2006	2007	2008
<b>Число станций (отделений) скорой медицинской помощи (на конец года), ед</b>	12 <sup>2)</sup>	11 <sup>2)</sup>	14	26	34	31	35	35	35	35	37	36	36	34	36
<b>Численность лиц, которым оказана помощь амбулаторно и при выездах, чел:</b>															
всего, тыс	282,3	338,2	409,9	494,5	489,7	516,2	468,5	476,6	462,3	434,8	399,7	378,4	365,1	365,2	360,1
на 1 000 человек населения	472	494	506	411	394	451	446	460	452	430	399	382	375	377	376

<sup>1)</sup> Данные приведены по учреждениям системы Министерства здравоохранения Республики Коми.

<sup>2)</sup> Без учета отделений скорой медицинской помощи в сельских населенных пунктах.

**Медицинская помощь женщинам и детям**

(на конец года; единиц)

Годы	Число коек для беременных женщин и рожениц	Число коек для больных детей		Число женских консультаций, детских поликлиник и амбулаторий	Число фельдшерско-акушерских пунктов
		всего	на 1 000 детей		
1940	388	...	...	16	...
1950	437	...	...	34	...
1955	640	...	...	48	...
1960	797	...	...	62	477
1965	1112	...	...	78	534
1970	1047	2538	8,8	94	466
1975	1039	3093	10,7	93	440
1980	1146	3122	11,0	101	430
1985	1073	3077	9,7	118	418
1990	1080	3584	11,1	127	395
1995	904	2644	10,0	117	400
2000	829	2124	10,6	113	407
2001	851	1973	10,4	111	412
2002	873	1978	11,1	107	408
2003	867	1949	11,4	112	401
2004	794	1635	9,9	117	390
2005	789	1621	10,1	117	381
2006	786	1627	10,4	117	389
2007	771	1622	10,4	104	373
2008	763	1805	11,6	94	354

## Прерывание беременности (аборты)

Годы	Число абортов - всего	На 1 000 женщин в возрасте 15-49 лет	На 100 родов	Годы	Число абортов - всего	На 1 000 женщин в возрасте 15-49 лет	На 100 родов
1970	42563	163,8	257	2002	16325	54,2	147
1975	43919	141,1	256	2003	16042	53,5	140
1980	40948	131,6	209	2004	15437	52,0	135
1985	45098	132,7	195	2005	14948	51,2	136
1990	29851	93,3	209	2006	14029	49,0	129
1995	19977	62,9	192	2007	14128	50,4	123
2000	19143	62,7	193	2008	11014	40,3	95
2001	17406	57,4	170				

## Прерывание беременности (аборты) по возрастным группам женщин

	1995	2000	2001	2002	2003	2004	2005	2006	2007	2008
Всего абортов <sup>1)</sup> , тыс	20	19,1	17,4	16,3	16,0	15,4	14,9	14,0	14,1	11,0
из них мини-аборты	4,9	6,3	4,8	4,3	1,5 <sup>3)</sup>	3,1	2,6	3,7	4,3	2,6
в том числе у женщин в возрасте, лет:										
до 15	36	19	24	24	12	18	23	13	24	9
15-19	2605	2180	2255	2150	2055	1924	1763	1690	1538	1128
20-34	12939	12650	11667	11324	11104	10761	10363	9772	10073	8018
35 и старше	4397	4294	3460	2827	2871	2734	2799	2554	2493	1859
Число абортов на 1 000 женщин в возрасте, лет:										
до 15	0,3	0,2	0,3	0,3	0,1	0,2	0,3	0,2	0,3	0,1
15-19	56,3	47,9	49,0	45,9	43,8	41,9	39,9	40,9	41,0	33,4
20-34	101,4	108,5	100,0	96,5	93,4	89,5	85,6	80,1	81,8	64,9
35 и старше	30,5	30,0	30,0	24,6	21,4	21,0	22,1	20,8	20,8	16,0
Число абортов у первобеременных <sup>2)</sup>	1539	2327	2372	2175	1992	1814	1860	1804	1634	1372

<sup>1)</sup> Женщины в возрасте 15-49 лет.<sup>2)</sup> Данные приведены по учреждениям системы Министерства здравоохранения Республики Коми.<sup>3)</sup> Без учета мини-абортов, проведенных в учреждениях системы Министерства здравоохранения Республики Коми.

## Профилактические осмотры населения, подлежащего периодическим осмотрам

	1985	1990	1995	2000	2001	2002	2003	2004	2005	2006	2007	2008
<b>Всего осмотренных, тысяч человек:</b>												
взрослых	208,9	149,7	161,4	156,5	157,4	154,9	133,6	153,0	152,9	168,9	207,3	190,0
подростков <sup>1)</sup>	...	36,0	26,0	18,2	16,8	25,1	20,5	14,6	14,8	12,6	11,4	10,6
детей и подростков-школьников	279,3	269,5	163,7	111,0	115,3	193,7	140,9	131,1	132,9	126,8	122,4	121,5
<b>В процентах от численности подлежащих осмотрам:</b>												
взрослых	96	69	90	93	92	73	93	93	94	94	96	96
подростков <sup>1)</sup>	...	85	94	90	88	98	96	97	98	98	98	98
детей и подростков-школьников	...	71	50	41	45	76	59	63	68	67	66	66

<sup>1)</sup> Без численности подростков-школьников 15-17 лет.Результаты профилактических осмотров  
детей в возрасте 0-14 лет и подростков-школьников 15-17 лет

	1980	1985	1990	1995	2000	2002	2003	2004	2005	2006	2007	2008
<b>Численность осмотренных детей и подростков - всего, тыс чел</b>	<b>243,6</b>	<b>279,3</b>	<b>269,5</b>	<b>163,7</b>	<b>111,0</b>	<b>193,7</b>	<b>140,9</b>	<b>131,1</b>	<b>132,9</b>	<b>126,8</b>	<b>122,4</b>	<b>121,5</b>
<b>Выявлено при осмотре детей и подростков-школьников:</b>												
с понижением остроты слуха:												
тыс чел		0,8	0,7	0,9	0,7	0,5	0,7	0,7	0,5	0,5	0,4	0,4
в процентах от численности осмотренных		0,3	0,3	0,3	0,4	0,5	0,3	0,5	0,4	0,4	0,3	0,3
с понижением остроты зрения:												
тыс чел		23,5	27,8	28,8	23,2	18,9	25,1	20,8	20,1	18,6	17,5	16,5
в процентах от численности осмотренных		9,6	9,9	10,9	14,2	17,0	12,9	14,7	15,3	14,0	13,8	13,6
с дефектами речи:												
тыс чел		4,2	4,9	6,2	6,0	4,2	6,3	5,6	5,3	5,2	4,8	5,0
в процентах от численности осмотренных		1,7	1,8	2,3	3,7	3,8	3,2	3,9	4,0	3,9	3,8	4,1
со сколиозом:												
тыс чел		1,8	1,0	1,3	1,9	3,1	3,8	3,4	3,2	2,9	2,5	2,6
в процентах от численности осмотренных		0,7	0,4	0,5	1,2	2,8	2,0	2,4	2,4	2,2	1,9	2,0
с нарушениями осанки:												
тыс чел		6,1	7,5	8,1	16,6	19,5	34,4	23,5	21,2	20,3	18,9	17,1
в процентах от численности осмотренных		2,5	0,3	3,0	10,1	17,6	17,8	16,7	16,1	15,3	14,9	14,1

## Охват детей в возрасте 0-2 лет профилактическими прививками

	Вакцинация								Ревакцинация									
	возраст	удельный вес численности детей, которым сделана прививка, в численности детей, состоявших на учете, процентов							возраст	удельный вес численности детей, которым сделана прививка, в численности детей, состоявших на учете, процентов								
		2000	2003	2004	2005	2006	2007	2008		2000	2003	2004	2005	2006	2007	2008		
Привито против:																		
туберкулеза	Новорожденные (30 дней)	94,0	97,8	98,4	98,5	97,1	96,8	99,1	-	-	-	-	-	-	-	-	-	-
дифтерии	12 месяцев	97,7	98,6	98,9	98,8	98,8	98,6	99,1	24 месяца	96,4	97,9	98,5	98,4	98,4	98,2	98,8		
коклюша	12 месяцев	96,5	97,9	98,4	98,3	98,4	98,2	98,7	24 месяца	94,9	97,2	98,0	97,9	98,1	98,0	98,7		
полиомиелита	12 месяцев	98,9	99,2	99,0	98,9	99,0	98,8	99,3	24 месяца (вторая)	98,9	98,4	98,6	98,4	98,5	98,4	98,4		
кори	24 месяца	98,9	99,3	99,3	99,4	99,3	99,4	99,5	-	-	-	-	-	-	-	-	-	-
эпидемического паротита	24 месяца	98,3	99,4	99,3	99,4	99,3	99,4	99,5	-	-	-	-	-	-	-	-	-	-

## ЗАБОЛЕВАЕМОСТЬ НАСЕЛЕНИЯ

Заболеваемость населения по основным классам болезней в 1990-1998 гг.  
(зарегистрировано больных с впервые в жизни установленным диагнозом)

	1990	1991	1992	1993	1994	1995	1996	1997	1998
	<b>Всего, тысяч человек</b>								
<b>Все болезни</b>	<b>834</b>	<b>874</b>	<b>802</b>	<b>959</b>	<b>1018</b>	<b>1175</b>	<b>1137</b>	<b>1132</b>	<b>1037</b>
из них:									
инфекционные и паразитарные болезни	56	51	48	60	64	81	74	76	72
новообразования	6	6	6	7	7	7	8	8	8
болезни крови и кроветворных органов	3	3	3	3	4	4	4	4	4
болезни эндокринной системы, расстройства питания, нарушения обмена веществ и иммунитета	4	4	4	7	9	8	8	9	10
психические расстройства	10	14	15	16	17	11	11	10	12
болезни нервной системы и органов чувств	51	53	52	71	83	100	99	93	87
болезни системы кровообращения	10	10	10	13	16	15	17	17	17
болезни органов дыхания	456	485	421	482	471	549	522	560	483
болезни органов пищеварения	17	19	21	27	30	36	39	32	32
болезни мочеполовой системы	19	21	22	32	39	52	47	56	55
осложнения беременности, родов и послеродового периода	8	9	8	9	10	11	15	15	16
болезни кожи и подкожной клетчатки	45	45	40	54	66	85	79	71	70
болезни костно-мышечной системы и соединительной ткани	33	35	36	38	49	55	60	50	48
врожденные аномалии (пороки развития)	1	1	1	2	2	2	3	2	2
травмы и отравления	111	113	111	131	143	149	142	119	112
	<b>На 1 000 человек населения</b>								
<b>Все болезни</b>	<b>664,8</b>	<b>699,4</b>	<b>646,4</b>	<b>778,6</b>	<b>838,2</b>	<b>1026,4</b>	<b>1011,8</b>	<b>1023,4</b>	<b>954,2</b>
из них:									
инфекционные и паразитарные болезни	44,9	41,1	38,5	48,5	52,3	71,0	66,2	68,8	66,0
новообразования	4,6	4,5	4,6	5,8	5,9	6,5	7,5	7,2	7,7
болезни крови и кроветворных органов	2,0	2,0	2,1	2,7	2,9	3,5	4,0	3,8	4,0
болезни эндокринной системы, расстройства питания, нарушения обмена веществ и иммунитета	3,5	3,5	3,4	6,0	7,1	7,1	6,9	8,0	8,8
психические расстройства	7,6	11,1	12,2	13,0	14,5	9,5	9,9	9,2	10,7
болезни нервной системы и органов чувств	41,0	42,8	41,9	57,2	68,2	87,0	88,0	84,1	80,1
болезни системы кровообращения	8,3	7,7	8,1	10,1	13,4	13,0	15,3	15,5	15,9
болезни органов дыхания	363,1	388,2	339,1	391,1	387,6	479,4	464,6	506,0	444,6
болезни органов пищеварения	13,7	15,6	16,7	21,7	25,0	31,2	34,5	29,3	29,2
болезни мочеполовой системы	15,3	16,4	17,7	25,9	32,4	45,1	41,8	51,0	50,4
осложнения беременности, родов и послеродового периода <sup>1)</sup>	25,7	27,7	24,4	28,1	30,1	35,1	48,4	47,7	50,6
болезни кожи и подкожной клетчатки	35,7	36,1	32,0	43,9	54,4	74,2	70,2	63,9	64,2
болезни костно-мышечной системы и соединительной ткани	26,3	28,9	28,7	31,1	39,9	47,6	52,9	45,5	43,7
врожденные аномалии (пороки развития)	1,2	0,7	0,9	1,3	1,8	2,1	2,4	1,9	2,2
травмы и отравления	88,6	90,8	89,9	110,2	117,3	129,9	126,3	107,7	103,4

<sup>1)</sup> На 1 000 женщин в возрасте 15-49 лет.

**Заболееваемость населения по основным классам болезней**  
(зарегистрировано больных с диагнозом, установленным впервые в жизни)

	2000	2001	2002	2003	2004	2005	2006	2007	2008
<b>Всего, тысяч человек</b>									
<b>Все болезни</b>	<b>1147</b>	<b>1045</b>	<b>1088</b>	<b>1055</b>	<b>986</b>	<b>934</b>	<b>922</b>	<b>930</b>	<b>916</b>
из них:									
некоторые инфекционные и паразитарные болезни	66	64	66	58	59	58	54	53	48
новообразования	8	9	9	9	10	9	10	9	9
болезни крови, кроветворных органов и отдельные нарушения, вовлекающие иммунный механизм	5	5	5	5	5	5	5	6	5
болезни эндокринной системы, расстройства питания и нарушения обмена веществ	9	9	11	10	9	8	11	13	13
психические расстройства и расстройства поведения	14	12	12	10	9	9	8	8	10
болезни нервной системы	24	23	22	16	14	11	11	12	13
болезни глаза и его придаточного аппарата	35	34	37	35	34	34	37	36	35
болезни уха и сосцевидного отростка	31	31	31	31	31	29	28	29	29
болезни системы кровообращения	14	14	16	18	16	16	16	17	17
болезни органов дыхания	584	485	497	489	440	409	402	407	401
болезни органов пищеварения	32	34	33	32	31	30	30	30	30
болезни мочеполовой системы	60	60	62	61	58	57	60	57	57
беременность, роды и послеродовый период	12	13	16	17	16	15	16	14	16
болезни кожи и подкожной клетчатки	71	74	82	77	78	72	69	68	65
болезни костно-мышечной системы и соединительной ткани	49	51	51	49	46	41	40	42	44
врожденные аномалии (пороки развития), деформации и хромосомные нарушения	3	3	2	2	2	2	2	3	3
травмы, отравления и некоторые другие последствия воздействия внешних причин	117	111	118	117	109	109	104	106	104
<b>На 1 000 человек населения</b>									
<b>Все болезни</b>	<b>1092,3</b>	<b>1008,0</b>	<b>1063,7</b>	<b>1043,7</b>	<b>984,8</b>	<b>943,0</b>	<b>940,7</b>	<b>956,9</b>	<b>950,8</b>
из них:									
некоторые инфекционные и паразитарные болезни	62,5	61,3	64,6	57,0	58,5	58,5	55,3	54,1	49,7
новообразования	7,4	8,3	8,8	9,0	9,5	8,9	10,2	9,4	9,8
болезни крови, кроветворных органов и отдельные нарушения, вовлекающие иммунный механизм	4,3	5,0	5,2	4,7	5,0	4,9	5,5	5,7	5,6
болезни эндокринной системы, расстройства питания и нарушения обмена веществ	8,7	8,9	10,4	9,7	9,2	8,1	11,0	13,6	14,0
психические расстройства и расстройства поведения	12,9	11,6	11,8	9,8	9,0	9,1	8,3	8,6	10,1
болезни нервной системы	23,2	22,0	21,3	15,6	14,3	11,4	11,7	12,6	13,3
болезни глаза и его придаточного аппарата	33,1	33,1	35,7	34,9	34,1	34,3	37,4	37,3	36,1
болезни уха и сосцевидного отростка	29,4	29,7	30,5	30,5	31,1	29,1	28,4	30,2	29,7
болезни системы кровообращения	13,0	13,4	16,1	17,5	16,4	15,7	16,0	17,2	17,3
болезни органов дыхания	555,8	467,6	485,5	483,3	439,8	412,9	410,3	419,4	416,5
болезни органов пищеварения	30,7	32,8	32,7	31,5	30,9	30,4	30,2	31,3	31,0
болезни мочеполовой системы	56,8	57,5	60,7	60,6	57,8	57,7	61,1	59,0	58,9
беременность, роды и послеродовый период	39,1	42,2	52,1	56,4	51,6	53,0	54,1	51,1	59,0
болезни кожи и подкожной клетчатки	68,0	71,6	79,7	76,2	77,8	72,9	70,5	69,7	67,7
болезни костно-мышечной системы и соединительной ткани	47,0	48,7	50,1	48,1	45,8	41,5	40,4	43,1	45,3
врожденные аномалии (пороки развития), деформации и хромосомные нарушения	2,5	2,5	2,2	2,2	2,0	2,1	2,3	2,6	2,7
травмы, отравления и некоторые другие последствия воздействия внешних причин	111,6	106,7	115,2	115,6	108,6	110,0	106,3	108,9	107,9

<sup>1)</sup> На 1 000 женщин в возрасте 15-49 лет.

**Заболееваемость отдельными инфекционными болезнями <sup>1)</sup>**

(число зарегистрированных случаев заболевания)

	1990	1995	2000	2001	2002	2003	2004	2005	2006	2007	2008
<b>Всего, случаев</b>											
Кишечные инфекции (включая сальмонеллез), тыс	9,2	8,6	6,9	6,3	5,2	5,4	5,7	5,4	4,9	5,2	5,0
Брюшной тиф и паратифы А, В, С	3	7	-	1	1	2	1	1	-	-	-
Скарлатина	1679	486	865	835	568	414	529	490	424	522	770
Дифтерия	6	1026	1	1	3	2	-	-	1	1	-
Краснуха	5899	1906	4483	6379	7166	1592	2224	3492	230	29	8
Коклюш	238	119	237	61	16	46	81	16	43	53	9
Корь	21	8	2	-	-	-	-	-	-	-	-
Грипп и острые инфекции верхних дыхательных путей, тыс	376,3	414,0	492,1	374,3	377,7	370,7	330,6	301,6	297,8	274,8	260,4
Вирусные гепатиты (острые и хронические заболевания)	2633	937	1242	1364	1252	892	859	828	633	675	725
Менингококковая инфекция	61	42	40	22	38	25	28	42	29	22	21
Паротит эпидемический	445	284	880	71	39	38	13	9	5	3	1
Туберкулез	365	615	739	619	608	663	676	666	651	926	882
Педикулез	2788	3009	1106	1350	1787	2188	2468	2160	1936	1225	1489
Ветряная оспа	15157	7484	6121	5138	5501	6233	6961	8763	7890	8711	8076
<b>На 100 000 человек населения</b>											
Кишечные инфекции (включая сальмонеллез)	738	749	657	607	506	533	568	546	500	533	524
Брюшной тиф и паратифы А, В, С	0,2	0,6	-	0,1	0,1	0,2	0,1	0,1	-	-	-
Скарлатина	135	42	82	81	56	41	53	49	43	54	80
Дифтерия	0,5	90	0,1	0,1	0,3	0,2	-	-	0,1	0,1	-
Краснуха	474	167	427	616	701	157	222	352	23	3	1
Коклюш	19	10	23	6	2	5	8	2	4	5	1
Корь	2	0,7	0,2	-	-	-	-	-	-	-	-
Грипп и острые инфекции верхних дыхательных путей, тыс.	30,2	36,2	46,8	36,1	36,9	36,7	33,0	30,4	30,4	28,3	27,0
Вирусные гепатиты (острые и хронические заболевания)	212	82	118	132	122	88	86	84	65	69	75,3
Менингококковая инфекция	5	4	4	2	4	2	3	4	3	2	2
Паротит эпидемический	36	25	84	7	4	4	1	1	1	0,3	-
Туберкулез	29	54	70	60	59	66	68	67	66	95	92
Педикулез	224	263	105	130	175	216	247	216	198	126	155
Ветряная оспа	1221	654	583	496	538	617	695	884	805	897	838

<sup>1)</sup> По данным Управления Роспотребнадзора по Республике Коми.**Заболееваемость населения ВИЧ-инфекцией**

	2000	2001	2002	2003	2004	2005	2006	2007	2008
Зарегистрировано больных ВИЧ-инфекцией									
всего, чел	74	234	240	297	364	447	464	500	587
на 100 000 человек населения	7,0	22,6	25,6	29,4	36,4	45,1	47,4	51,5	60,9
из них с впервые в жизни установленным диагнозом:									
всего, чел	39	162	137	91	80	117	69	112	106
на 100 000 человек населения	3,7	15,6	13,4	9,0	8,0	11,8	7,0	11,5	11,0

**Заболееваемость населения злокачественными новообразованиями**

	1990	1995	2000	2001	2002	2003	2004	2005	2006	2007	2008
Выявлено больных с впервые в жизни установленным диагнозом:											
всего, чел	1914	2006	2279	2361	2349	2307	2287	2331	2404	2413	2520
на 100 000 человек населения	154	175	217	228	230	228	228	235	245	248	261
Численность больных, состоявших на учете в лечебно-профилактических учреждениях:											
всего, чел	7642	9595	11584	11790	12017	12220	12280	12546	12386	12872	13478
на 100 000 человек населения	616	847	1111	1145	1183	1215	1232	1274	1271	1330	1406

### Заболеваемость населения злокачественными новообразованиями по возрастным группам <sup>1)</sup>

	1990	1995	2000	2001	2002	2003	2004	2005	2006	2007	2008
Выявлено больных с впервые в жизни установленным диагнозом, случаев:											
мужчины	1184	1168	1332	1278	1291	1302	1214	1259	1311	1316	1336
женщины	1021	1170	1278	1388	1428	1354	1425	1413	1459	1459	1520
из них в возрасте, лет:											
0-14											
мужчины	16	16	14	20	10	16	14	4	11	10	8
женщины	11	13	5	8	7	6	10	10	6	8	4
15-19											
мужчины	5	3	7	6	6	3	7	7	14	1	7
женщины	4	7	10	10	6	10	10	9	9	1	4
20-39											
мужчины	84	74	71	66	71	49	41	52	48	52	54
женщины	120	116	113	98	111	117	114	131	117	107	94
40-59											
мужчины	569	539	516	496	474	532	507	526	567	563	580
женщины	370	462	491	533	546	538	554	567	581	593	629
60 и старше											
мужчины	510	536	724	690	730	702	645	670	671	690	687
женщины	516	572	659	739	758	683	737	696	746	750	789
На 100 000 человек населения:											
мужчины	189	207	263	256	263	269	254	267	281	284	292
женщины	165	201	235	258	268	257	272	272	284	285	300
из них в возрасте, лет:											
0-14											
мужчины	10	12	13	20	11	18	16	5	14	13	10
женщины	7	10	5	8	8	7	12	13	8	10	5
15-19											
мужчины	11	6	15	13	13	6	15	15	33	2	20
женщины	10	15	22	22	13	21	22	20	22	5	12
20-39											
мужчины	34	37	41	39	43	30	26	32	30	32	33
женщины	57	63	70	62	71	75	73	84	75	68	59
40-59											
мужчины	424	388	368	351	333	370	349	361	390	389	406
женщины	272	320	327	350	353	340	343	346	354	362	388
60 и старше											
мужчины	1597	1439	1655	1579	1712	1742	1698	1851	1897	1951	1892
женщины	723	756	781	872	906	843	942	915	993	996	1028

<sup>1)</sup> С учетом заболевших с впервые в жизни установленным диагнозом различными видами злокачественных новообразований.

### Заболеваемость активным туберкулезом

	1990	1995	2000	2001	2002	2003	2004	2005	2006	2007	2008
Выявлено больных с впервые в жизни установленным диагнозом:											
всего, чел	365	616	717	672	648	664	650	623	592	670	653
на 100 000 человек населения	29	54	68	65	63	66	65	63	60	69	68
из них с диагнозом туберкулеза органов дыхания:											
всего, чел	320	564	663	629	596	611	616	578	541	626	610
на 100 000 человек населения	26	49	63	61	58	60	62	58	55	64	63
Численность больных, состоявших на учете в лечебно-профилактических учреждениях (на конец года):											
всего, чел	2063	2305	3022	2924	2717	2534	1902	1723	1607	1631	1585
на 100 000 человек населения	166	204	290	284	267	251	191	174	165	168	165
из них с диагнозом туберкулеза органов дыхания:											
всего, чел	1814	2054	2715	2615	2426	2225	1681	1523	1434	1472	1448
на 100 000 человек населения	146	181	260	254	239	221	169	155	147	152	151

В 2008 г. 65 % больных с диагнозом туберкулеза органов дыхания имели запущенную форму заболевания (в 2007 г. - 62 %).

### Заболееваемость населения активным туберкулезом по возрастным группам в 1991-1998 гг.<sup>1)</sup>

	1991	1992	1993	1994	1995	1996	1997	1998
Выявлено больных с впервые в жизни установленным диагнозом, случаев:								
мужчины	238	258	364	477	462	466	489	479
женщины	123	119	152	187	208	212	215	233
из них в возрасте, лет:								
0-14								
мужчины	14	11	38	30	25	30	16	28
женщины	7	20	27	31	41	24	21	29
15-19								
мужчины	4	11	4	7	18	16	17	12
женщины	6	10	10	10	7	7	7	13
20-39								
мужчины	103	107	145	187	169	177	174	176
женщины	62	52	57	83	86	94	97	107
40-59								
мужчины	97	115	151	209	219	204	233	206
женщины	29	23	34	43	55	60	66	55
60 и старше								
мужчины	20	14	26	44	31	39	49	57
женщины	19	14	24	20	19	27	24	29
На 10 000 человек населения:								
мужчины	39	43	61	82	82	85	91	91
женщины	20	20	25	32	36	37	38	42
из них в возрасте, лет:								
0-14								
мужчины	9	7	25	21	18	23	13	24
женщины	5	13	19	22	31	19	18	26
15-19								
мужчины	9	24	9	15	38	34	37	26
женщины	14	22	22	21	15	15	15	28
20-39								
мужчины	43	47	66	89	84	91	92	96
женщины	31	26	30	44	47	52	55	63
40-59								
мужчины	71	83	108	149	158	147	169	149
женщины	21	16	24	30	38	41	45	37
60 и старше								
мужчины	59	39	70	118	83	102	123	137
женщины	26	19	32	26	25	35	31	36

<sup>1)</sup> С учетом заболевших с впервые в жизни установленным диагнозом разными формами туберкулеза.

### Заболееваемость активным туберкулезом по возрастным группам

	Всего, случаев								На 100 000 человек населения							
	2000	2002	2003	2004	2005	2006	2007	2008	2000	2002	2003	2004	2005	2006	2007	2008
Выявлено больных с впервые в жизни установленным диагнозом:																
мужчины	523	763	666	598	621	576	686	657	103	155	138	125	132	124	148	144
женщины	235	193	241	245	241	220	240	225	43	36	46	47	46	43	47	44
в том числе в возрасте, лет:																
0-14																
мужчины	25	22	18	20	21	16	13	7	24	23	20	23	25	20	16	9
женщины	21	21	22	21	16	18	14	16	21	23	26	26	20	23	18	21
15-17																
мужчины	13	3	5	9	5	9	2	1	44	10	16	31	19	37	9	5
женщины	6	7	9	4	7	4	2	6	21	24	31	14	28	18	9	32
18-24																
мужчины	47	91	80	50	63	71	99	72	78	152	133	82	101	112	156	116
женщины	32	27	35	34	60	27	34	28	54	45	58	56	48	43	55	47
25-34																
мужчины	90	188	161	137	157	140	196	194	113	234	198	167	191	171	240	239
женщины	55	49	65	48	48	55	60	53	74	65	85	62	62	70	76	67
35-44																
мужчины	149	223	189	168	159	138	122	164	149	244	218	204	204	185	167	232
женщины	49	38	55	59	52	52	43	46	50	42	64	72	67	70	59	66
45-54																
мужчины	130	170	155	154	150	138	176	143	177	218	195	192	186	171	218	178
женщины	29	32	32	49	57	34	56	45	36	37	36	54	63	37	61	50
55-64																
мужчины	47	44	41	41	48	46	49	57	132	137	132	131	147	135	140	145
женщины	17	10	11	16	18	16	19	19	36	23	26	37	40	34	40	35
65 и старше																
мужчины	22	22	17	19	18	18	29	19	95	90	67	73	69	69	111	77
женщины	26	9	12	14	13	14	12	12	47	16	21	24	22	23	20	20



### Заболееваемость населения болезнями, передаваемыми преимущественно половым путем

	1985	1990	1995	2000	2001	2002	2003	2004	2005	2006	2007	2008
Выявлено больных с впервые в жизни установленным диагнозом:												
сифилис												
всего, чел	80	66	2235	1506	1229	1026	897	796	943	737	554	424
на 100 000 человек населения	7	5	195	143	119	100	89	80	95	75	57	44
гонорея (острая и хроническая)												
всего, чел	3208	3162	3856	2322	1719	1413	1388	1636	1575	1320	1202	1079
на 100 000 человек населения	265	254	337	221	166	138	137	163	159	135	124	112
Численность больных сифилисом, состоявших на учете в лечебно-профилактических учреждениях (на конец года)												
всего, чел	682	255	3299	7787	7143	4363	3011	2486	2446	2288	2132	1968
на 100 000 человек населения	56	21	291	747	694	429	299	249	248	235	220	205

### Заболееваемость населения болезнями, передаваемыми преимущественно половым путем, по возрастным группам

	1990	1995	2000	2001	2002	2003	2004	2005	2006	2007	2008
Выявлено больных с впервые в жизни установленным диагнозом сифилиса:											
всего, чел											
мужчины	34	1065	751	567	551	450	432	467	371	296	211
женщины	32	1170	755	662	475	447	364	476	366	258	213
из них в возрасте, лет:											
0-14											
мужчины	-	1	9	1	4	2	-	4	-	2	2
женщины	-	2	5	9	4	4	1	6	6	2	1
15-19											
мужчины	2	114	72	51	44	38	24	36	25	17	13
женщины	4	327	126	125	73	85	56	77	58	38	24
20-39											
мужчины	25	783	526	379	379	295	283	312	251	205	145
женщины	26	721	518	422	314	289	254	311	244	180	146
40 и старше											
мужчины	7	167	144	136	124	115	125	115	95	72	51
женщины	2	120	106	106	84	69	53	82	58	38	42
на 100 000 человек населения:											
мужчины	5	189	148	114	112	93	90	99	80	64	46
женщины	5	201	139	123	89	85	70	92	71	50	42
из них в возрасте, лет:											
0-14											
мужчины	-	0,7	9	1	4	2	-	5	-	3	3
женщины	-	2	5	9	4	5	1	8	8	3	1
15-19											
мужчины	5	242	156	109	92	78	50	78	58	41	37
женщины	10	707	277	271	156	181	122	174	140	96	71
20-39											
мужчины	10	388	307	227	231	183	176	194	156	127	89
женщины	12	393	319	265	200	185	163	200	157	115	92
40 и старше											
мужчины	4	95	78	73	67	63	68	63	53	40	28
женщины	1	55	45	45	35	29	22	34	24	16	18
Выявлено больных с впервые в жизни установленным диагнозом гонореи:											
всего, чел											
мужчины	1780	2371	1590	1240	967	924	1115	1109	953	885	797
женщины	1382	1485	732	479	446	464	521	466	367	317	282
из них в возрасте, лет:											
0-14											
мужчины	1	2	2	-	-	1	1	-	-	-	1
женщины	13	11	8	3	6	10	6	2	4	5	2
15-19											
мужчины	297	519	319	213	212	174	169	171	102	97	85
женщины	411	428	205	101	109	106	129	155	106	85	67
20-39											
мужчины	1433	1662	1128	912	685	684	861	868	790	731	673
женщины	894	915	441	318	279	305	344	278	226	208	182
40 и старше											
мужчины	49	188	141	115	70	65	84	70	61	57	38
женщины	64	131	78	57	52	43	42	31	31	19	31

(окончание)

	1990	1995	2000	2001	2002	2003	2004	2005	2006	2007	2008
на 100 000 человек населения:											
мужчины	285	421	314	249	197	191	233	235	205	191	174
женщины	223	255	135	89	84	88	100	90	71	62	56
из них в возрасте, лет:											
0-14											
мужчины	0,6	1	2	-	-	1	1	-	-	-	1
женщины	8	8	8	3	7	12	7	3	5	7	3
15-19											
мужчины	678	1102	693	456	442	356	352	373	237	236	264
женщины	979	926	451	219	233	226	281	351	257	215	199
20-39											
мужчины	576	824	657	545	418	424	536	540	490	452	412
женщины	427	499	272	200	178	196	221	179	145	133	115
40 и старше											
мужчины	29	107	77	62	38	35	46	39	34	32	21
женщины	31	60	33	24	22	18	18	13	13	8	13

### Заболеваемость психическими расстройствами и расстройствами поведения

	1990	1995	2000	2001	2002	2003	2004	2005	2006	2007	2008
Взято под наблюдение больных с впервые в жизни установленным диагнозом:											
всего, чел	1373	1609	1127	987	1173	1006	793	743	684	578	470
на 100 000 человек населения	110	141	107	95	115	100	79	75	70	60	49
Обратилось больных за консультативно-лечебной помощью:											
всего, чел	2223	3576	7922	6818	5763	4382	4102	4009	4143	4227	4673
на 100 000 человек населения	179	312	754	658	564	433	410	405	423	435	485
Численность больных, состоявших на учете в лечебно-профилактических учреждениях (на конец года):											
всего, тыс чел	21,5	18,4	15,3	15,3	15,3	14,6	14,3	13,5	12,7	12,0	10,8
на 100 000 человек населения	1734	1625	1465	1586	1506	1452	1433	1370	1303	1239	1127
Численность больных, которым оказывалась консультативно-лечебная помощь (на конец года):											
всего, тыс чел	2,5	7,2	13,5	14,0	14,0	14,8	15,0	14,6	13,7	14,5	15,0
на 100 000 человек населения	202	636	1294	1360	1378	1473	1509	1484	1407	1500	1569

### Заболеваемость психическими расстройствами и расстройствами поведения, связанными с употреблением психоактивных веществ

	1990	1995	2000	2001	2002	2003	2004	2005	2006	2007	2008
Взято под наблюдение больных с впервые в жизни установленным диагнозом <sup>1)</sup> :											
алкоголизм и алкогольные психозы											
всего, тыс чел	6,0	4,4	4,0	3,5	4,6	4,1	3,8	3,9	3,0	3,2	4,2
на 100 000 человек населения	482	386	380	339	453	403	375	394	304	329	432
наркомания и токсикомания											
всего, чел	213	344	622	746	530	444	348	383	324	414	410
на 100 000 человек населения	17	30	59	72	52	44	35	39	33	43	43
Численность больных, состоявших на учете в лечебно-профилактических учреждениях, с диагнозом <sup>1)</sup> :											
алкоголизм и алкогольные психозы											
всего, тыс чел	26,1	25,1	24,2	23,9	24,0	22,7	23,0	23,0	22,4	21,0	21,4
на 100 000 человек населения	2103	2220	2320	2321	2362	2260	2311	2336	2289	2157	2231
наркомания и токсикомания											
всего, тыс чел	0,4	0,7	1,4	1,8	1,8	1,7	1,5	1,5	1,5	1,6	1,6
на 100 000 человек населения	32	62	134	175	177	169	150	151	155	163	168

<sup>1)</sup> Включая больных с вредными последствиями от употребления психоактивных веществ.

В 2008 г. на профилактический учет было взято в связи с вредными последствиями от употребления алкоголя 2135 человек, наркотических веществ - 85, ненаркотических - 102 человека (в 2007 г. - соответственно 1508, 106 и 77 человек).

**Заболеваемость детей в возрасте 0-14 лет  
и подростков в возрасте 15-17 лет наркоманией**

	1990	1995	2000	2001	2002	2003	2004	2005	2006	2007	2008
Взято под наблюдение больных с впервые в жизни установленным диагнозом:											
всего, чел											
дети	...	-	1	-	1	-	-	-	-	-	-
подростки	1	4	20	15	48	12	-	4	2	5	-
на 100 000 человек населения соответствующего возраста:											
дети	...	-	0,5	-	0,5	-	-	-	-	-	-
подростки	1,8	6,9	34,5	25,6	80,7	20,2	-	7,7	4,3	11,8	-
Численность больных, состоявших на учете в лечебно-профилактических учреждениях (на конец года):											
всего, чел											
дети	...	-	1	1	-	-	-	-	-	-	-
подростки	2	5	22	35	15	10	4	7	10	4	3
на 100 000 человек населения соответствующего возраста											
дети	...	-	0,5	0,5	-	-	-	-	-	-	-
подростки	3,6	8,6	38,0	59,3	25,0	17,0	7,3	14,3	22,6	9	8
Кроме того, численность больных, состоявших на профилактическом учете в связи с вредными последствиями наркотических веществ:											
всего, чел											
дети	...	-	23	9	15	1	-	1	1	1	-
подростки	3	16	54	52	40	16	11	-	8	7	7
на 100 000 человек населения соответствующего возраста											
дети	...	-	11,5	4,8	8,4	0,6	-	0,6	0,6	0,6	-
подростки	5,4	27,7	93,2	88,0	66,8	27,2	20,2	-	18,1	16,5	18,2

**Заболеваемость детей в возрасте 0-14 лет  
и подростков в возрасте 15-17 лет токсикоманией**

	1990	1995	2000	2001	2002	2003	2004	2005	2006	2007	2008
Взято под наблюдение больных с впервые в жизни установленным диагнозом:											
всего, чел											
дети	...	1	5	3	9	15	6	10	6	5	3
подростки	17	4	7	11	10	30	14	15	9	6	4
на 100 000 человек населения соответствующего возраста											
дети	...	0,4	2,4	1,5	4,9	8,6	3,6	6,1	3,8	3,2	1,9
подростки	30,8	6,9	12,1	18,8	16,8	50,5	24,7	29,0	19,3	14,2	10,4
Численность больных, состоявших на учете в лечебно-профилактических учреждениях (на конец года):											
всего, чел											
дети	...	1	6	6	12	19	13	20	17	13	7
подростки	33	7	12	20	30	54	55	52	51	38	23
на 100 000 человек населения соответствующего возраста											
дети	...	0,4	3,0	3,2	6,7	11,1	7,9	12,5	10,7	8,3	4,5
подростки	59,2	12,1	20,7	33,9	50,1	91,8	101,0	106,3	115,1	89,7	59,9
Кроме того, численность больных, состоявших на профилактическом учете в связи с употреблением с вредными последствиями ненаркотических веществ:											
всего, чел											
дети	...	214	58	52	72	130	124	151	97	82	70
подростки	214	147	183	107	67	92	127	126	114	91	80
на 100 000 человек населения соответствующего возраста											
дети	...	81,2	28,9	27,5	40,3	76,1	75,0	94,2	62,0	52,7	45,2
подростки	383,8	254,1	315,7	181,2	111,9	156,3	233,1	257,5	257,3	214,8	208,5

## Заболееваемость женщин отдельными болезнями

	1990	1995	2000	2001	2002	2003	2004	2005	2006	2007	2008
Зарегистрировано больных с впервые в жизни установленным диагнозом, чел											
злокачественные новообразования	1021	1170	1278	1388	1428	1354	1425	1413	1459	1459	1520
в том числе:											
молочной железы	197	211	237	248	288	256	245	264	292	290	296
шейки и тела матки, плаценты	119	143	158	167	170	170	208	202	200	203	218
яичника	62	58	82	77	85	70	86	72	87	74	94
активный туберкулез	81	177	235	214	193	241	245	241	220	240	225
алкоголизм и алкогольные психозы	...	355	566	509	710	754	632	626	600	532	653
эрозия и эктропион шейки матки	2977	2975	2923	2706	2794	2570	2679	2663	2792	2586	2722
расстройства менструаций	652	3759	8230	8484	9331	9664	9334	8628	8134	7208	7007
бесплодие	313	371	409	427	468	395	322	352	344	377	340
беременность, роды и послеродовой период, тыс	8	13	12	13	16	17	15	15	16	14	16
на 100 000 женщин:											
злокачественные новообразования	165	201	235	258	291	257	272	272	284	286	300
в том числе:											
молочной железы	32	36	44	46	54	49	47	51	57	57	58
шейки и тела матки, плаценты	19	25	29	31	32	32	40	39	39	40	43
яичника	10	10	15	14	16	13	16	14	17	15	19
активный туберкулез	13	30	43	40	36	46	47	46	43	47	44
алкоголизм и алкогольные психозы	...	61	104	95	133	143	121	121	117	104	129
эрозия и эктропион шейки матки <sup>1)</sup>	690	706	706	654	676	622	648	643	674	625	661
расстройства менструаций <sup>2)</sup>	175,7	1018,0	2341,5	2451,1	2739,9	2886,0	2840,5	2684,5	2592,2	2354,9	2350,3
бесплодие <sup>3)</sup>	107	128	148	155	172	146	120	132	130	145	133
беременность, роды и послеродовой период <sup>4)</sup>	2564	4003	3917	4211	5198	5643	5200	5302	5416	5111	5905

<sup>1)</sup> На 100 000 женщин в возрасте 18 лет и старше.

<sup>2)</sup> На 100 000 женщин в возрасте 10-49 лет.

<sup>3)</sup> На 100 000 женщин в возрасте 18-49 лет.

<sup>4)</sup> На 100 000 женщин в возрасте 15-49 лет.

## Состояние здоровья беременных, рожениц, родильниц и новорожденных

	1990	1995	2000	2001	2002	2003	2004	2005	2006	2007	2008
Численность женщин, закончивших беременность, чел	15258	10845	9733	9237	10812	11215	10863	10397	10535	11595	11788
в том числе:											
родами в срок	13650	9551	8551	8237	9664	10060	9769	9426	9537	10419	10593
преждевременными родами	630	562	458	418	439	453	484	413	388	413	457
абортами	978	732	724	582	709	702	610	558	610	763	738
Из числа закончивших беременность страдали, процентов:											
анемией	17,5	35,8	47,7	46,4	43,1	42,4	45,2	46,1	49,5	46,6	44,1
болезнями системы кровообращения	5,1	4,8	9,3	8,8	9,7	11,4	8,8	7,8	10,1	9,5	9,4
сахарным диабетом	...	0,1	0,1	0,2	0,1	0,1	0,2	0,2	0,1	0,2	0,3
отеками, протеинурией и гипертензивными расстройствами <sup>1)</sup>	13,4	16,4	10,7	11,5	11,0	11,1	11,2	10,4	9,8	8,4	7,3
болезнями мочеполовой системы	7,8	19,4	20,7	27,0	24,4	27,2	25,0	23,2	29,6	24,5	28,0
венозными осложнениями	...	2,5	3,4	3,2	3,3	4,2	4,3	4,4	4,2	4,5	4,9
Число заболеваний, осложнивших роды <sup>2)</sup> :											
анемия	1967	2200	3598	3622	3363	3247	3104	3026	3433	1949	2624
болезни системы кровообращения	432	459	708	722	890	1009	1018	933	1020	508	1128
сахарный диабет	-	10	13	18	19	19	22	20	19	26	56
отеки, протеинурия и гипертензивные расстройства <sup>1)</sup>	1849	1697	1313	984	1095	1073	1180	925	903	837	953
болезни мочеполовой системы	1238	1417	2226	2115	1708	1590	1386	1421	1439	1261	1120
венозные осложнения	-	293	322	421	496	439	406	393	423	258	493
кровотечение в последовом и послеродовом периодах	145	314	215	187	146	182	182	159	183	151	147
нарушения родовой деятельности	1681	1655	1448	1140	1170	1206	1150	988	1205	1142	1209
Родилось детей больными или заболели (с массой тела 1 000г и более):											
всего, чел	3525	4021	4380	4619	4331	4386	4198	4340	4021	4250	3835
в процентах от числа детей, родившихся живыми											
живыми	21	37	44	45	39	38	37	40	37	37	33
из них новорожденные с заболеваниями:											
врожденные аномалии	...	2,8	3,2	5,0	4,9	3,5	3,6	4,8	4,3	4,5	4,3
отдельные состояния, возникающие в перинатальном периоде	...	48,3	56,8	59,3	52,4	46,5	44,8	47,2	44,9	49,2	44,4
Из общего числа детей, родившихся живыми, - недоношенные, чел	952	714	577	574	554	606	615	536	543	534	638

<sup>1)</sup> 1990, 1995 гг. - поздний токсикоз.

<sup>2)</sup> 1990, 1995 гг. - роды осложненные.

## Заболелаемость детей в возрасте 0-14 лет по основным классам болезней в 1990-1998 гг.

	1990	1991	1992	1993	1994	1995	1996	1997	1998
<b>Зарегистрировано больных с впервые в жизни установленным диагнозом:</b>									
всего, тыс чел	<b>403,5</b>	<b>412,6</b>	<b>363,9</b>	<b>404,6</b>	<b>407,1</b>	<b>484,2</b>	<b>445,5</b>	<b>447,3</b>	<b>433,5</b>
из них по классам болезней:									
инфекционные и паразитарные болезни	36,4	33,1	27,9	30,7	31,8	38,8	35,7	29,2	26,9
новообразования, чел	272	380	438	519	656	733	684	635	683
болезни крови и кроветворных органов, чел	1945	1675	1747	2174	2336	2426	2726	2477	2822
болезни эндокринной системы, расстройства питания, нарушения обмена веществ и иммунитета, чел	1311	1352	1320	1743	2449	2088	2378	2624	3179
психические расстройства, чел	1956	2508	4317	3926	3893	2055	1691	2170	2082
болезни нервной системы и органов чувств	23,2	23,1	22,6	26,1	30,7	41,0	31,9	34,2	32,7
болезни системы кровообращения, чел	313	278	480	1777	1749	1504	1309	1072	1773
болезни органов дыхания	279,0	287,6	246,1	270,7	251,7	291,4	270,9	286,7	272,7
болезни органов пищеварения	8,4	8,8	9,6	11,6	14,1	19,2	17,2	15,3	14,8
болезни мочеполовой системы, чел	3197	3412	3576	4572	5307	6105	5972	6166	7538
болезни кожи и подкожной клетчатки	19,2	18,7	14,8	18,3	22,3	28,7	26,1	23,7	22,9
болезни костно-мышечной системы и соединительной ткани, чел	1967	2314	2805	3335	5613	10178	10157	9007	9760
врожденные аномалии (пороки развития), чел	1365	209	1018	1164	1849	2218	2343	1770	1992
травмы и отравления	23,0	24,4	22,2	21,7	25,5	29,0	28,6	24,2	24,7
на 1 000 детей - всего	1234,1	1292,2	1176,6	1357,5	1430,6	1791,7	1728,8	1826,2	1870,4
в том числе:									
инфекционные и паразитарные болезни	111,2	103,6	90,2	103,1	111,6	143,7	138,5	119,4	116,3
новообразования, чел	0,8	1,2	1,4	1,7	2,3	2,7	2,7	2,6	3,0
болезни крови и кроветворных органов, чел	6,0	5,3	5,7	7,3	8,2	9,0	10,6	10,1	12,2
болезни эндокринной системы, расстройства питания, нарушения обмена веществ и иммунитета, чел	4,0	4,2	4,3	5,9	8,6	7,7	9,2	10,7	13,7
психические расстройства, чел	6,0	7,9	14,0	13,2	13,7	7,6	6,6	8,9	9,0
болезни нервной системы и органов чувств	71,0	72,4	73,1	87,5	107,9	151,8	123,9	139,6	141,3
болезни системы кровообращения, чел	0,1	0,1	1,6	6,0	6,2	5,6	5,1	4,4	7,7
болезни органов дыхания	853,3	900,8	795,6	908,3	884,3	1078,2	1051,3	1170,3	1176,9
болезни органов пищеварения	25,7	27,7	31,0	38,9	49,4	71,2	66,8	62,5	63,9
болезни мочеполовой системы, чел	9,8	10,7	11,6	15,3	18,7	22,6	23,2	25,2	32,5
болезни кожи и подкожной клетчатки	58,8	58,5	48,0	61,4	78,2	106,1	101,1	96,9	98,8
болезни костно-мышечной системы и соединительной ткани, чел	6,0	7,3	9,1	11,2	19,7	37,7	39,4	36,8	42,1
врожденные аномалии (пороки развития), чел	4,2	2,1	3,3	3,9	6,5	8,2	9,1	7,2	8,6
травмы и отравления	70,4	76,3	71,7	72,9	89,8	107,4	110,9	98,9	106,7

Заболелаемость детей в возрасте 0-14 лет по основным классам болезней  
(зарегистрировано больных с диагнозом, установленным впервые в жизни)

	Всего, тыс чел								На 1 000 детей							
	2000	2003	2004	2005	2006	2007	2008	2000	2003	2004	2005	2006	2007	2008		
<b>Все болезни</b>	<b>462,3</b>	<b>395,7</b>	<b>380,5</b>	<b>372,0</b>	<b>372,3</b>	<b>375,5</b>	<b>371,4</b>	<b>2239,4</b>	<b>2265,4</b>	<b>2264,3</b>	<b>2285,3</b>	<b>2349,4</b>	<b>2411,7</b>	<b>2397,1</b>		
из них:																
некоторые инфекционные и паразитарные болезни	28,9	20,1	21,6	21,7	19,0	20,1	18,2	140	115	129	133	120	129	117		
новообразования, чел	694	792	838	821	951	874	989	3	5	5	5	6	6	6		
болезни крови, кроветворных органов и отдельные нарушения, вовлекающие иммунный механизм	3,2	3,2	3,4	3,4	3,6	3,6	3,6	15	18	20	21	23	23	23		
болезни эндокринной системы, расстройства питания и нарушения обмена веществ	2,9	2,8	2,8	2,3	2,6	2,6	3,1	14	16	17	14	17	17	20		
психические расстройства и расстройства поведения	2,9	2,2	1,9	2,0	1,6	1,7	1,9	14	12	11	12	10	11	12		
болезни нервной системы	9,1	5,1	4,4	3,2	3,4	3,7	4,5	44	29	26	20	22	24	29		
болезни глаза и его придаточного аппарата	15,3	12,0	11,7	11,6	11,6	10,8	10,8	74	69	70	71	73	69	70		
болезни уха и сосцевидного отростка	11,9	10,8	10,5	10,5	10,5	11,5	11,3	58	62	62	64	66	74	73		
болезни системы кровообращения, чел	1139	1277	1198	1081	1052	1042	1246	6	7	7	7	7	7	8		
болезни органов дыхания	293,1	244,3	230,4	225,4	229,0	231,8	229,7	1420	1398	1371	1384	1445	1488	1483		
болезни органов пищеварения	16,7	16,9	17,1	17,2	16,9	16,7	16,8	81	96	101	106	107	107	108		
болезни кожи и подкожной клетчатки	23,3	23,3	24,6	22,8	22,2	22,2	21,2	113	133	146	140	140	143	137		
болезни костно-мышечной системы и соединительной ткани	10,7	9,1	9,0	8,1	7,8	7,4	7,7	52	52	54	50	49	48	50		
болезни мочеполовой системы	6,3	6,0	5,9	6,3	6,4	6,2	6,4	30	35	35	39	40	40	41		
врожденные аномалии (пороки развития), деформации и хромосомные нарушения	2,3	1,8	1,7	1,7	1,8	2,1	2,3	11	10	10	10	11	13	15		
травмы, отравления и некоторые другие последствия воздействия внешних причин	20,5	19,8	17,9	17,9	17,5	17,4	17,7	99	113	106	110	110	112	114		

**Заболееваемость подростков 15-17 лет  
по основным классам болезней в 1995-1998 гг.**  
(зарегистрировано больных с впервые в жизни установленным диагнозом)

	Всего, тыс чел				На 1 000 подростков			
	1995	1996	1997	1998	1995	1996	1997	1998
<b>Все болезни</b>	<b>53,1</b>	<b>51,4</b>	<b>57,5</b>	<b>62,4</b>	<b>916,0</b>	<b>894,4</b>	<b>1001,9</b>	<b>1085,0</b>
из них:								
инфекционные и паразитарные болезни	3,8	2,8	3,6	3,6	66,0	49,1	62,6	63,5
новообразования, чел	81	101	191	188	1,4	1,8	3,3	3,3
болезни крови и кроветворных органов, чел	124	123	165	225	2,1	2,1	2,9	3,9
болезни эндокринной системы, расстройства питания, нарушения обмена веществ и иммунитета, чел	733	436	718	846	12,6	7,6	12,5	14,7
психические расстройства	1,1	1,1	1,2	1,5	19,2	18,8	20,3	26,1
болезни нервной системы и органов чувств	3,3	4,5	5,2	5,7	57,7	78,3	89,8	99,8
болезни системы кровообращения, чел	400	582	944	522	6,9	10,1	16,5	9,1
болезни органов дыхания	26,3	25,0	27,9	29,2	452,7	434,7	486,2	508,5
болезни органов пищеварения	1,6	1,5	1,5	1,9	28,4	26,1	26,6	32,4
болезни мочеполовой системы	2,3	1,9	2,8	4,1	40,4	33,1	49,6	70,8
болезни кожи и подкожной клетчатки	5,1	4,4	4,3	4,9	87,3	77,4	75,0	85,8
болезни костно-мышечной системы и соединительной ткани	1,3	2,3	2,7	2,5	22,9	40,1	46,2	43,3
врожденные аномалии (пороки развития), чел	37	59	76	93	0,6	1,0	1,3	1,6
травмы и отравления	6,4	6,1	5,5	6,2	110,5	106,2	96,5	108,8

**Заболееваемость подростков 15-17 лет  
по основным классам болезней в 2000-2008 гг.**  
(зарегистрировано больных с диагнозом, установленным впервые в жизни)

	Всего, тыс чел								На 1 000 подростков							
	2000	2003	2004	2005	2006	2007	2008	2000	2003	2004	2005	2006	2007	2008		
<b>Все болезни</b>	<b>79,0</b>	<b>95,0</b>	<b>88,5</b>	<b>77,6</b>	<b>71,7</b>	<b>70,7</b>	<b>61,3</b>	<b>1364,5</b>	<b>1600,0</b>	<b>1562,2</b>	<b>1500,3</b>	<b>1537,3</b>	<b>1667,4</b>	<b>1596,5</b>		
из них:																
некоторые инфекционные и паразитарные болезни	3,6	3,8	3,8	4,0	3,1	2,7	2,3	62	64	67	78	67	63	61		
новообразования, чел	167	209	342	325	327	274	269	3	4	6	6	7	6	7		
болезни крови, кроветворных органов и отдельные нарушения, вовлекающие иммунный механизм, чел	188	289	338	307	275	263	226	3	5	6	6	6	6	6		
болезни эндокринной системы, расстройства питания и нарушения обмена веществ, чел	979	1336	1080	1015	1143	957	963	17	23	19	20	25	23	25		
психические расстройства и расстройства поведения	1,4	1,2	1,2	1,2	0,9	1,0	1,1	24	20	20	24	19	23	30		
болезни нервной системы	1,4	2,6	2,5	1,7	1,4	1,4	1,4	25	44	44	33	30	32	38		
болезни глаза и его придаточного аппарата	2,2	3,5	3,1	3,0	3,2	2,7	2,7	38	58	54	57	68	63	70		
болезни уха и сосцевидного отростка	2,0	2,1	2,0	1,7	1,4	1,5	1,1	35	35	35	33	30	36	28		
болезни системы кровообращения, чел	494	1012	769	680	741	792	760	9	17	14	13	16	19	20		
болезни органов дыхания	43,2	48,9	46,1	37,8	34,8	36,3	29,1	746	824	814	732	746	857	760		
болезни органов пищеварения	2,0	2,4	2,6	2,4	2,3	2,1	1,9	34	41	46	47	49	50	48		
болезни кожи и подкожной клетчатки	5,5	7,0	6,7	6,0	5,4	5,0	4,3	95	117	118	117	116	119	112		
болезни костно-мышечной системы и соединительной ткани	3,7	4,0	3,8	3,6	3,5	3,4	3,3	63	68	68	69	74	81	86		
болезни мочеполовой системы	4,4	5,2	4,9	4,6	4,3	3,9	3,8	76	88	87	90	92	91	100		
врожденные аномалии (пороки развития), деформации и хромосомные нарушения, чел	164	181	167	156	159	201	136	3	3	3	3	3	5	4		
травмы, отравления и некоторые другие последствия воздействия внешних причин	7,0	8,9	7,3	7,0	6,9	6,6	6,2	120	150	129	136	149	157	161		

## ИНВАЛИДНОСТЬ НАСЕЛЕНИЯ

Численность лиц, впервые признанных инвалидами <sup>1)</sup>

	1990	1995	2000	2001	2002	2003	2004	2005	2006	2007	2008
Всего:											
чел	4643	7903	6987	7036	7436	7171	7912	12291	10388	6945	5652
на 10 000 человек населения	52	92	89	90	95	92	102	158	109	75	73
В процентах к итогу:											
инвалиды I группы	...	14	16	16	17	17	16	13	11	12	13
инвалиды II группы	...	63	56	57	56	53	57	56	48	47	45
инвалиды III группы	...	23	28	27	27	30	27	31	41	41	42
инвалиды вследствие трудового увечья или профессионального заболевания	...	7	4	6	8	5	5	3	3	3	2
Из общей численности признанных инвалидами, чел:											
инвалиды вследствие трудового увечья или профессионального заболевания	...	559	301	403	579	383	375	311	311	200	129
инвалиды из числа бывших военнослужащих	...	215	101	88	83	66	67	72	67	40	45
инвалиды с детства	...	503	251	118	122	69	120	122	65	17	39
Из общей численности инвалидов - инвалиды в трудоспособном возрасте:											
всего, чел	...	4832	4423	4310	4420	4419	4008	4543	3957	3100	2832
в процентах к итогу	...	61	63	61	59	62	51	37	38	45	50

<sup>1)</sup> 1990, 1995 гг. - в возрасте 16 лет и старше, с 2000 г. - в возрасте 18 лет и старше.

**Распределение численности лиц, впервые признанных инвалидами, по возрасту и группам инвалидности в городской и сельской местности <sup>1)</sup>**  
(человек)

	1995	2000	2001	2002	2003	2004	2005	2006	2007	2008
	<b>Городская местность</b>									
<b>Всего инвалидов</b>	<b>5914</b>	<b>5330</b>	<b>5518</b>	<b>5720</b>	<b>5622</b>	<b>6156</b>	<b>9383</b>	<b>8198</b>	<b>5485</b>	<b>4434</b>
из них в возрасте:										
от 18 до 44 лет <sup>2)</sup>										
всего	2322 <sup>3)</sup>	1976	1971	1994	1899	1554	1588	1197	902	740
в том числе:										
I группы	94	150	144	160	139	115	131	77	54	42
II группы	1344	1034	1012	969	848	708	708	573	423	342
III группы	795	792	815	863	912	731	749	547	425	356
от 45 до 54 лет (женщины), от 45 до 59 лет (мужчины)										
всего	1365	1298	1361	1338	1456	1490	1906	1891	1500	1470
в том числе:										
I группы	115	138	132	139	151	155	129	136	108	128
II группы	851	737	746	712	737	741	890	814	668	666
III группы	399	423	483	487	568	594	887	941	724	676
55 лет (женщины) и 60 лет и старше (мужчины)										
всего	2227	2056	2186	2390	2267	3112	5889	5110	3038	2224
в том числе:										
I группы	556	554	575	622	605	637	951	596	425	372
II группы	1543	1282	1398	1556	1415	2077	3537	2469	1483	1006
III группы	128	220	213	212	247	398	1401	2045	1175	846
	<b>Сельская местность</b>									
<b>Всего инвалидов</b>	<b>1989</b>	<b>1657</b>	<b>1518</b>	<b>1716</b>	<b>1549</b>	<b>1756</b>	<b>2908</b>	<b>2190</b>	<b>1460</b>	<b>1218</b>
из них в возрасте:										
от 18 до 44 лет (женщины), до 50 лет (мужчины)										
всего	813	825	713	758	696	620	545	408	268	240
в том числе:										
I группы	10	40	42	63	48	51	40	33	11	22
II группы	496	417	371	399	326	319	266	207	129	108
III группы	265	368	300	296	322	250	239	168	128	110
от 45 до 55 лет (женщины), от 50 до 60 лет (мужчины)										
всего	328	324	265	332	343	344	504	461	430	382
в том числе:										
I группы	49	27	30	42	45	52	37	39	37	41
II группы	208	172	150	187	187	188	271	242	228	167
III группы	71	125	85	103	111	104	196	180	165	174
55 лет (женщины) и 60 лет и старше (мужчины)										
всего	848	508	540	626	510	792	1859	1321	762	596
в том числе:										
I группы	266	169	180	250	220	248	370	216	167	147
II группы	564	290	339	344	261	471	1184	730	364	269
III группы	18	49	21	32	29	73	305	375	231	180

<sup>1)</sup> 1995 г. - в возрасте 16 лет и старше, с 2000 г. - в возрасте 18 лет и старше.

<sup>2)</sup> До 2006 г. возрастные группы: женщины 18-44, 45-50, 55 лет и старше; мужчины 18-49, 50-59 и 60 лет и старше.

<sup>3)</sup> С учетом инвалидов, рекомендованных на обучение и переобучение.

### Распределение численности лиц в возрасте 16 лет и старше, впервые признанных инвалидами, по причинам инвалидности в 1995-1998 гг.

	Всего, чел				На 100 000 человек населения			
	1995	1996	1997	1998	1995	1996	1997	1998
<b>Все болезни</b>	<b>7903</b>	<b>7672</b>	<b>8392</b>	<b>8325</b>	<b>690</b>	<b>682</b>	<b>759</b>	<b>766</b>
из них:								
болезни системы кровообращения	3017	2674	2875	2887	264	238	260	266
злокачественные новообразования	652	703	794	831	57	63	72	76
травмы (всех локализаций)	915	989	1031	1118	80	88	93	103
из них производственные	218	255	279	324	19	23	25	30
болезни нервной системы и органов чувств	729	713	705	765	64	63	64	70
болезни костно-мышечной системы и соединительной ткани	650	660	821	870	57	59	74	80
болезни органов дыхания	325	335	380	319	28	30	34	29
болезни органов пищеварения	155	160	169	152	13	14	15	14
туберкулез	86	93	168	161	7	8	15	15
профессиональные болезни и отравления	341	343	319	85	30	30	29	8
психические расстройства	557	491	542	622	49	44	49	57
болезни эндокринной системы	195	197	239	236	17	17	22	22

### Распределение численности лиц в возрасте 18 лет и старше, впервые признанных инвалидами, по причинам инвалидности

	Всего, чел								На 100 000 человек населения							
	2000	2003	2004	2005	2006	2007	2008	2000	2003	2004	2005	2006	2007	2008		
<b>Все болезни</b>	<b>6987</b>	<b>7171</b>	<b>7912</b>	<b>12291</b>	<b>10388</b>	<b>6945</b>	<b>5652</b>	<b>889</b>	<b>923</b>	<b>1019</b>	<b>1596</b>	<b>1341</b>	<b>898</b>	<b>734</b>		
из них:																
туберкулез	175	184	190	170	185	188	188	22	24	25	22	24	24	24		
злокачественные новообразования	765	761	860	1241	1061	965	797	97	98	111	161	137	125	104		
болезни эндокринной системы, расстройства питания и нарушения обмена веществ	201	234	262	575	440	256	183	26	30	34	75	57	33	24		
психические расстройства и расстройства поведения	380	268	295	373	275	244	222	48	35	38	48	36	32	29		
болезни нервной системы	287	375	335	405	385	301	218	37	48	43	53	50	39	28		
болезни глаза и придаточного аппарата	216	215	222	387	230	186	193	28	28	29	50	30	24	25		
болезни уха и сосцевидного отростка	58	36	41	124	124	83	31	7	5	5	16	16	11	4		
болезни системы кровообращения	2712	2786	3550	6357	5294	3068	2353	345	359	457	826	683	397	306		
болезни органов дыхания	229	204	214	386	326	194	159	29	26	28	50	42	25	21		
болезни органов пищеварения	130	113	138	160	150	133	119	17	15	18	21	19	17	16		
болезни костно-мышечной системы и соединительной ткани	667	637	641	937	827	576	549	85	82	83	122	107	75	71		
последствия травм, отравлений и других воздействий внешних причин	678	662	602	650	573	438	418	86	85	78	84	74	57	54		
последствия производственных травм	216	384	264	205	199	137	87	28	49	34	27	26	18	11		
профессиональные болезни	85	136	111	106	112	63	42	11	18	14	14	15	8	6		



### Распределение численности детей в возрасте до 18 лет, впервые признанных инвалидами, по причинам инвалидности

	Всего, чел								На 100 000 детей							
	2000	2003	2004	2005	2006	2007	2008	2000	2003	2004	2005	2006	2007	2008		
<b>Все болезни</b>	<b>785</b>	<b>419</b>	<b>378</b>	<b>413</b>	<b>328</b>	<b>329</b>	<b>346</b>	<b>297</b>	<b>179</b>	<b>168</b>	<b>193</b>	<b>160</b>	<b>166</b>	<b>179</b>		
из них:																
туберкулез	4	2	-	2	-	1	-	1	1	-	1	-	0,5	-		
новообразования	29	13	18	16	13	12	13	11	6	8	7	6	6	7		
болезни эндокринной системы, расстройства питания и нарушения обмена веществ	27	28	26	34	28	31	32	10	12	11	16	14	16	17		
психические расстройства и расстройства поведения	150	60	51	77	51	50	45	57	26	23	36	24	25	23		
болезни нервной системы	142	85	85	77	68	67	83	54	36	38	36	33	34	43		
болезни глаза и придаточного аппарата	37	24	8	12	11	12	15	14	10	4	6	5	6	8		
болезни уха и сосцевидного отростка	21	17	14	17	10	10	7	8	7	6	8	5	5	4		
болезни системы кровообращения	13	5	3	14	-	7	8	5	2	1	7	-	4	4		
болезни органов дыхания	24	3	4	13	4	2	4	9	1	2	6	2	1	2		
из них астма	19	3	3	7	3	1	1	7	1	1	3	1	1	1		
болезни органов пищеварения	18	11	-	2	7	6	1	7	5	-	1	3	3	1		
болезни костно-мышечной системы и соединительной ткани	85	29	30	31	18	29	24	32	12	13	14	9	15	12		
болезни мочеполовой системы	7	11	6	3	1	3	6	3	5	3	1	1	2	3		
врожденные аномалии (пороки развития), деформации и хромосомные нарушения	122	90	97	80	90	74	82	46	38	43	37	44	37	42		
отдельные состояния, возникающие в перинатальном периоде	12	7	5	7	1	1	5	4	3	2	3	1	1	3		
последствия травм, отравлений и других воздействий внешних причин	55	19	22	17	17	13	15	21	8	10	8	8	7	8		

### Численность инвалидов, состоявших на учете в Отделении Пенсионного фонда по Республике Коми (на конец года)

	1990	1995	2000	2001	2002	2003	2004	2005	2006	2007	2008
Численность инвалидов:											
всего, тыс чел	30,3 <sup>1)</sup>	31,1 <sup>2)</sup>	58,5	58,3	59,6	60,2	63,3	71,5	74,5	75,4	74,2
на 10 000 человек населения	244	275	561	566	587	599	635	726	764	779	775
Численность детей-инвалидов, чел	1375	4940	6457	5812	5362	4466	4002	3773	3396	3177	3114
Из общей численности инвалидов - детей											
численность детей в возрасте 0-17 лет, которым назначена социальная пенсия в отчетном году <sup>3)</sup> :											
всего, чел	346	1072	760	553	616	493	453	461	368	380	375
на 10 000 детей	10	38	29	22	26	21	21	22	18	19	19

<sup>1)</sup> Без учета работающих пенсионеров по старости, имевших II и III группу инвалидности.

<sup>2)</sup> Включая пенсионеров по старости, получавших пенсии на льготных основаниях (инвалиды вследствие военной травмы и инвалиды I группы по зрению).

<sup>3)</sup> 1990, 1995 гг. - в возрасте до 16 лет.



<sup>1)</sup> 1990, 1995 гг. - в возрасте 16 лет и старше, с 2000 г. - в возрасте 18 лет и старше.

## Стационарные учреждения социального обслуживания граждан пожилого возраста и инвалидов

(на конец года)

	1970	1975	1980	1985	1990	1995	2000	2001	2002	2003	2004	2005	2006	2007	2008
Число учреждений для престарелых и инвалидов-взрослых	5	6	7	7	7	7	11	11	11	11	10	12	12	12	12
В них:															
мест	1125	1275	1440	1695	1975	1920	2097	2094	2050	2050	2064	2139	2139	2139	2173
проживающих, чел	...	...	...	1750	1953	1895	2036	2028	2035	2022	2011	2060	2073	2129	2184
Число учреждений для инвалидов-детей	2	1	1	1	1	2	2	3	3	3	3	3	3	3	3
В них:															
мест	290	420	510	510	655	620	565	579	574	574	580	580	580	580	546
проживающих, чел	...	...	...	...	645	583	560	553	567	577	581	579	579	580	546

Из общего количества учреждений для граждан пожилого возраста и инвалидов 7 % зданий находилось в аварийном состоянии и 22 % - в ветхом, 4 % - требовали реконструкции (в 2007 г. - соответственно 8 %, 18 % и 5 %).

## Социальное обслуживание граждан пожилого возраста и инвалидов

(на конец года)

	2000	2001	2002	2003	2004	2005	2006	2007	2008
<b>Центры социального обслуживания</b>									
Число центров, ед	21	21	21	21	21	21	21	21	21
в том числе комплексные центры	3	6	7	8	5	6	7	8	7
Число мест в них, ед	65	85	65	132	178	204	392	170	200
Численность обслуженных за год, чел <sup>1)</sup>	10782	7488	9666	12903	20665	2031	3836	130061 <sup>2)</sup>	168330
<b>Отделения социального обслуживания на дому</b>									
Число отделений, ед	69	68	71	70	71	77	68	68	68
Численность социальных работников, чел	1061	1097	1069	1181	1092	1245	1020	1009	992
Численность лиц обслуженных за год, чел	5931	6114	6155	6481	6234	6905	7958	7848	7860
Численность граждан, состоящих на учете и ожидавших своей очереди для принятия на обслуживание специализированными отделениями, чел	227	338	465	352	253	243	347	204	74
<b>Отделения (службы) срочного социального обслуживания</b>									
Число отделений, ед	20	20	21	26	29	31	21	21	21
Численность работников, чел	281	304	291	282	313	266	184	201	189
Число обращений граждан за год, тыс случаев	398,7	406,3	376,8	354,4	376,4	250,9	306,4	337,9	184,9
<b>Специализированные отделения социально-медицинского обслуживания на дому</b>									
Число отделений, ед	10	12	13	19	19	24	19	19	18
Численность медицинских сестер, работавших в отделениях, чел	33	51	51	58	43	71	67	58	52
Численность обслуженных граждан за год, чел	539	716	844	823	1574	1219	1218	1275	1203
Численность граждан, нуждавшихся в надомном обслуживании и ожидавших своей очереди, чел	141	63	94	80	63	80	67	31	52
<b>Специальные дома для одиноких престарелых граждан</b>									
Число домов, ед	33	32	35	35	35	27	24	21	19
Численность проживавших в них, чел	690	722	778	876	876	645	452	429	602

<sup>1)</sup> С 2000-2004 гг. регистрировались случаи обращений.

<sup>2)</sup> В 2007 г. увеличилось количество обслуженных граждан пожилого возраста и инвалидов за счет увеличения отделений, предоставлявших новые виды социальных услуг (с 3 в 2006 г. до 47 - в 2007 г.).

## МЕТОДОЛОГИЧЕСКИЕ ПОЯСНЕНИЯ

В больничных учреждениях учету подлежат **койки**, оборудованные необходимым инвентарем, независимо от того, заняты они больными или нет.

**Кочный фонд** - совокупность круглосуточных коек стационарных лечебно-профилактических учреждений (больниц, родильных домов, стационаров специализированных диспансеров и пр.), предназначенный для обслуживания населения. Места дневного стационара в численность коечного фонда учреждения включаются с 2008 года.

В **общую численность врачей** включаются все врачи с высшим медицинским образованием, занятые в лечебных, санитарных организациях, учреждениях социального обеспечения, научно-исследовательских институтах, учреждениях, занятых подготовкой кадров, в аппарате органов здравоохранения и др.

В **общую численность среднего медицинского персонала** включаются все лица со средним медицинским образованием, занятые в лечебных, санитарных организациях, учреждениях социального обеспечения, дошкольных учреждениях, школах, домах ребенка и др.

С 1988 г. в общее число прерываний беременности (абортов) включаются мини-аборты, то есть аборты при ранних сроках беременности, проведенные методом вакуум-аспирации.

**Профилактическим осмотрам** периодически подвергаются отдельные категории работников производственных организаций с учетом условий труда, работники коммунальных, детских, лечебно-профилактических и других учреждений, а также дети и подростки.

**Национальный календарь прививок** (схема проведения плановых прививок в России в установленные сроки) предусматривает проведение прививок против семи основных инфекционных болезней: туберкулеза, полиомиелита, дифтерии, коклюша, столбняка, кори, эпидемического паротита, шесть из которых (против туберкулеза, полиомиелита, коклюша, дифтерии, столбняка, кори) согласно Федеральному закону Российской Федерации от 30 марта 1999 г. №52-ФЗ «О санитарно-эпидемиологическом благополучии населения» являются обязательными. В соответствии с Национальным календарем прививок установлен возраст проведения начального курса прививок (вакцинация) и повторных прививок (ревакцинация).

**Уровень заболеваемости** определяется как отношение числа больных с впервые в жизни установленным диагнозом к среднегодовой численности населения.

Для статистической разработки данных о заболеваемости населения до 1999 г. применялась Международная статистическая классификация болезней, травм, и причин смерти (IX пересмотр Всемирной организации здравоохранения (ВОЗ) 1975 г.), с 1999 г. - Международная статистическая классификация болезней и проблем, связанных со здоровьем (X пересмотр ВОЗ 1989 г.).

**Контингент больных** включает совокупность всех больных данной болезнью, обратившихся в медицинское учреждение как в текущем, так и в предыдущие годы. Показатель исчисляется как отношение численности больных, состоящих на учете в учреждениях здравоохранения на конец года, к численности населения.

Статистические наблюдения по некоторым группам болезней ведутся с 1990 г.; по возрастным группам: активный туберкулез - с 1991 г., заболевания, передаваемые половым путем, - с 1975 года.

**Инвалидность** означает социальную недостаточность вследствие нарушения здоровья со стойким расстройством функций организма, приводящую к ограничению жизнедеятельности и необходимости социальной защиты.

**Первичный** выход на инвалидность - установление инвалидности впервые в отчетном году. Для статистической разработки данных о причинах инвалидности по болезням населения с 1992 по 1998 гг. применялась Международная статистическая классификация болезней, травм и причин смерти (X пересмотр ВОЗ 1975 г.), с 1999 г. - Международная статистическая классификация болезней и проблем, связанных со здоровьем (X пересмотр ВОЗ 1989 г.).

В **общую численность инвалидов** включаются лица, состоящие на учете и получающие пенсию в системе Пенсионного фонда Российской Федерации (до 2002 г. - в органах социальной защиты населения), Министерстве обороны Российской Федерации, Министерстве внутренних дел Российской Федерации, Федеральной службе безопасности Российской Федерации.

**Стационарные учреждения социального обслуживания граждан пожилого возраста и инвалидов** (взрослых и детей, до 1997 г. - дома-интернаты) - медико-социальные учреждения, предназначенные для постоянного проживания граждан пожилого возраста и инвалидов, нуждающихся в уходе, бытовом и медицинском обслуживании.

**Учреждение социального обслуживания граждан пожилого возраста и инвалидов** - социальное учреждение (центр социального обслуживания), предназначенное осуществлять обслуживание граждан пожилого возраста и инвалидов на дому, в стационаре, организует для нуждающихся дневное пребывание, временный приют, оказывает срочную социальную и доврачебную медицинскую помощь, предоставляет социально-консультативную помощь, реабилитационные услуги.

## IX. КУЛЬТУРА, ОТДЫХ И ТУРИЗМ

Раздел содержит статистическую информацию о деятельности учреждений культуры и искусства, выпуске книг и брошюр, журналов и газет. Показатели по кинофикации, театрам, музеям, учреждениям культурно-досугового типа, библиотекам разрабатываются Министерством культуры Республики Коми; сведения по печати представлены по данным Российской книжной палаты.

Представлены статистические данные о сети санаториев и прочих учреждений отдыха и туризма, гостиницах, деятельности туристских фирм, спортивных сооружениях. Более подробная информация о статистике туризма представлена в бюллетене «Отдельные аспекты развития туристской индустрии в Республике Коми в 2008 году».

### Основные показатели культуры

(на конец года)

	1970	1975	1980	1985	1990	1995	2000	2002	2003	2004	2005	2006	2007	2008
Число профессиональных театров, ед	4	4	4	4	4	5	5	5	5	5	5	5	5	5
Численность зрителей:														
тыс чел	454,7	430,8	540,6	534,9	433,6	178,3	140,5	132,1	121,8	101,2	96,0	93,6	112,1	118,4
на 1 000 человек населения	469	411	476	441	348	156	134	129	120	101	97	96	115	122
Число музеев, ед	3	4	5	8	14	18	21	21	21	21	21	21	20	21
Число посещений музеев:														
тыс чел	243,5	307,4	212,5	226,4	251,5	196,0	233,6	291,7	280,8	257,6	279,9	317,7	328,5	361,2
на 1 000 человек населения	251	294	187	187	202	171	222	285	278	257	283	324	338	375
Число учреждений культурно-досугового типа <sup>1)</sup> , ед	522	555	572	589	613	446	446	443	444	442	434	429	427	417
Число общедоступных библиотек, ед	467	501	500	516	514	419	400	399	396	395	387	385	383	383
Библиотечный фонд:														
млн экз	5,3	6,9	7,9	9,2	9,8	8,8	8,1	8,0	7,9	7,9	7,7	7,6	7,5	7,5
на 1 000 человек населения, экз	5400	6500	6800	7500	7931	7775	7724	7885	7872	7880	7847	7820	7775	7778

<sup>1)</sup> С 2003 г. - включая филиалы, классифицировавшиеся ранее как отдельные учреждения.

### Театры

(на конец года)

Годы	Число профессиональных театров, ед	В том числе			Численность зрителей, тыс чел	Годы	Число профессиональных театров, ед	В том числе			Численность зрителей, тыс чел
		оперы и балета	драмы, комедии и музыкальные	детские и юного зрителя				оперы и балета	драмы, комедии и музыкальные	детские и юного зрителя	
1970	4	1	2	1	454,7	2005	5	1	3	1	96,0
1980	4	1	2	1	540,6	2006	5	1	3	1	93,6
1990	4	1	2	1	433,6	2007	5	1	3	1	112,1
2000	5	1	3	1	140,5	2008	5	1	3	1	118,4

### Киноустановки

(на конец года)

	1970	1975	1980	1985	1990	1995	2000	2002	2003	2004	2005	2006	2007	2008
Число киноустановок с платным показом, ед	813	715	687	702	604	327	194	196	167	142	137	164	140	116
в том числе стационарных	812	706	680	698	602	327	194	196	167	142	137	164	140	116
Из общего числа киноустановок - киноустановки в сельской местности	658	577	532	531	457	267	156	167	134	119	111	135	118	99
Число посещений киносеансов, млн	28,0	25,5	25,3	21,3	13,2	0,8	0,5	0,4	0,4	0,4	0,3	0,4	0,3	0,5
в том числе в сельской местности	13,3	13,1	10,5	7,9	5,1	0,4	0,2	0,2	0,1	0,1	0,1	0,1	0,1	0,1
Число посещений киносеансов в среднем на одного жителя	29	24	22	17	11	0,7	0,5	0,4	0,4	0,4	0,3	0,4	0,4	0,5
из них в сельской местности	36	39	33	25	17	0,8	0,7	0,6	0,6	0,5	0,5	0,5	0,5	0,5

### Музеи <sup>1)</sup> (на конец года)

Годы	Число музеев, ед	В том числе		Число посещений музеев, тыс чел	Годы	Число музеев, ед	В том числе					Число посещений музеев, тыс чел
		краеведческие	литературные				краеведческие	искусствоведческие	исторические	литературные	естественно-научные	
1927	1	1	-	...	1985	8	4	1	2	1	-	226,4
1932	1	1	-	...	1990	14	10	1	2	1	-	251,5
1937	1	1	-	10,4	1995	18	14	1	2	1	-	196,0
1940	1	1	-	21,7	2000	21	16	1	2	1	1	233,6
1945	1	1	-	11,0	2001	21	16	1	2	1	1	270,7
1950	3	3	-	44,8	2002	21	16	1	2	1	1	291,7
1955	2	2	-	29,8	2003	21	16	1	2	1	1	280,8
1960	2	2	-	64,3	2004	21	16	1	2	1	1	257,6
1965	3	3	-	170,1	2005	21	16	1	2	1	1	279,9
1970	3	3	-	243,5	2006	21	16	1	2	1	1	317,7
1975	4	3	1	307,4	2007	20	15	1	2	1	1	328,5
1980	5	4	1	212,5	2008	21	15	1	2	1	1	361,2

<sup>1)</sup> С 1995 г. - по классификации ЮНЕСКО.

### Учреждения культурно-досугового типа <sup>1)</sup> (на конец года)

Годы	Число учреждений культурно-досугового типа, ед	В том числе в		Годы	Число учреждений культурно-досугового типа, ед	В том числе в	
		городской местности	сельской местности			городской местности	сельской местности
1927	111	17	94	1990	613	169	444
1932	170	55	115	1995	446	66	380
1945	239	11	228	2000	446	74	372
1950	303	35	268	2001	445	71	374
1955	471	83	388	2002	443	75	368
1960	577	97	480	2003	444	82	362
1965	481	97	384	2004	442	78	364
1970	522	102	420	2005	434	72	362
1975	555	114	441	2006	429	71	358
1980	572	128	444	2007	427	73	354
1985	589	142	447	2008	417	64	353

<sup>1)</sup> С 2003 г. - включая филиалы, классифицировавшиеся ранее как отдельные учреждения.

### Общедоступные библиотеки (на конец года)

Годы	Число библиотек, ед	В том числе в		Библиотечный фонд, млн экз	В том числе в		Число экземпляров в среднем на 1 000 человек населения			Численность зарегистрированных пользователей, тыс чел	В том числе в	
		городской местности	сельской местности		городской местности	сельской местности	всего	в том числе в			городской местности	сельской местности
								городской местности	сельской местности			
1927	115	...	...	0,2	...	...	...	...	...	...	...	...
1932	148	12	136	0,3	0,1	0,2	...	...	...	...	...	...
1937	215	13	202	0,3	0,1	0,2	...	...	...	...	...	...
1940	232	13	219	0,4	...	...	...	...	...	...	...	...
1945	205	8	197	0,4	0,2	0,2	...	...	...	...	...	...
1950	299	51	248	1,0	0,5	0,5	...	...	...	...	...	...
1955	381	100	281	2,2	0,9	1,3	...	...	...	...	...	...
1960	478	147	331	3,7	2,3	1,4	4369	...	2770	...	...	...
1965	417	108	309	3,8	1,9	1,9	4021	...	5145	...	...	...
1970	467	113	354	5,3	2,9	2,4	5436	...	6532	...	...	...
1975	501	146	355	6,9	4,2	2,7	6494	...	8128	...	...	...
1980	500	169	331	7,9	5,2	2,7	6911	...	8475	486,4	330,3	156,1
1985	516	185	331	9,2	6,1	3,1	7533	...	9857	575,0	405,3	169,7
1990	514	195	319	9,8	6,7	3,1	7931	...	10413	477,6	331,0	146,6
1995	419	133	286	8,8	6,0	2,8	7775	7071	9899	438,2	304,7	133,5
2000	400	119	281	8,1	5,6	2,5	7724	7055	9757	460,9	327,2	133,7
2001	395	116	279	8,1	5,6	2,5	7827	7238	9846	464,5	330,5	134,0
2002	399	120	279	8,0	5,5	2,5	7885	7211	9923	465,4	331,9	133,5
2003	396	117	279	7,9	5,4	2,5	7872	7194	9949	458,9	327,3	131,6
2004	395	115	280	7,9	5,4	2,5	7880	7169	10061	458,5	326,6	131,9
2005	387	112	275	7,7	5,1	2,6	7847	6832	11005	452,9	322,4	130,5
2006	385	110	275	7,6	5,3	2,3	7820	7145	9928	447,9	319,7	128,2
2007	383	109	274	7,5	5,2	2,3	7775	7099	9887	446,3	319,0	127,3
2008	383	108	275	7,5	5,2	2,3	7778	7060	9942	443,9	317,7	126,2

### Показатели работы общедоступных библиотек (на конец года)

	1995	2000	2001	2002	2003	2004	2005	2006	2007	2008
Библиотечный фонд, экз:										
млн	8,8	8,1	8,1	8,0	7,9	7,9	7,7	7,6	7,5	7,5
в среднем на одну библиотеку, тыс	21,0	20,1	20,4	20,1	20,0	19,9	20,0	19,8	19,7	19,5
в среднем на одного пользователя	20	17	17	17	17	17	17	17	17	17
в среднем на одного жителя	8	8	8	8	8	8	8	8	8	8
Выдано изданий и материалов, экз:										
млн	11,1	11,5	11,9	11,9	11,8	11,8	11,8	11,4	11,3	11,2
в среднем на одного пользователя	25	25	26	26	26	26	26	26	25	25
Обращаемость библиотечного фонда	1,3	1,4	1,5	1,5	1,5	1,5	1,5	1,5	1,5	1,5
Численность зарегистрированных пользователей, чел:										
всего, тыс	438,2	460,9	464,5	465,4	458,9	458,5	452,9	447,9	446,3	443,9
в среднем на одну библиотеку	1046	1152	1176	1166	1159	1161	1170	1163	1165	1159
Из общего числа в сельской местности:										
библиотечный фонд, экз:										
млн	2,8	2,5	2,5	2,5	2,5	2,5	2,6	2,4	2,3	2,3
в среднем на одну библиотеку, тыс	9,7	9,0	9,0	8,9	8,9	8,8	9,6	8,6	8,5	8,4
в среднем на одного пользователя	21	19	19	19	19	19	20	18,4	18,2	18,4
в среднем на одного жителя	10	10	10	10	10	10	11	10	10	10
выдано изданий и материалов, экз:										
млн	3,7	3,7	3,7	3,9	3,7	3,7	3,6	3,6	3,6	3,6
в среднем на одного пользователя	28	28	28	29	28	28	28	28	28	28
обращаемость библиотечного фонда, экз	1,3	1,5	1,5	1,6	1,5	1,5	1,4	1,5	1,6	1,5
численность зарегистрированных пользователей, чел:										
тыс	133,5	133,7	134,0	133,5	131,6	131,9	130,5	128,2	127,3	126,2
в среднем на одну библиотеку	467	476	480	478	472	471	475	466	465	459

### Выпуск книг и брошюр, журналов и газет

(за год)

	1995	2000	2001	2002	2003	2004	2005	2006	2007
Книги и брошюры:									
число книг и брошюр (печатных единиц)	226	185	156	219	203	226	...	...	287
тираж, тыс экз	375,5	142,2	163,9	204,7	100,6	123,2	...	...	131
печатных листов-оттисков, тыс ед	4224,2	2030,4	2279,1	2729,5	1200,4	1902,3	...	...	2164,4
Журналы и другие периодические издания:									
число изданий, ед	8	10	12	9	9	8	13	...	26
тираж, тыс экз	129	126	108	308	49	66	116	209	212
Газеты:									
число газет (изданий), ед	42	38	40	55	67	68	76	...	112
разовый тираж, тыс экз	321	222	304	344	586	614	650	730	860
тираж, тыс экз	40319	20592	28673	24759	33297	26534	30934	29754	37352

### Выпуск книг и брошюр, журналов и газет на коми языке

(за год)

Годы	Книги и брошюры		Журнальные издания		Газеты	
	число книг и брошюр (печатных единиц)	тираж, тыс экз	число изданий	годовой тираж, тыс экз	число изданий	годовой тираж, тыс экз
1970	22	65	3	203	4	3040
1975	22	65	2	218	4	3075
1980	22	49	2	182	4	2671
1985	21	69	2	205	4	2277
1990	29	106	3	295	4	2870
1995	24	50	3	110	4	1771
2000	24	85	5	98	1	315
2001	24	88	5	62	4	1723
2002	26	75	2	28	5	1322
2003	13	23	1	12	5	683
2004	6	5	2	8	2	111
2005	...	...	4	39	4	430
2006	...	...	4	45	2	87
2007	...	...	4	51	3	321

## Санаторно-курортные организации и организации отдыха на территории Республики Коми (на конец года)

	1980	1985	1990	1995	2000	2002	2003	2004	2005	2006	2007	2008 <sup>5)</sup>
Число санаторно-курортных организаций и организаций отдыха <sup>1)</sup> , ед	33	38	42	29	23	21	21	19	18	20	21	19
В них коек (мест)	2720	3395	3897	2424	2288	2006	2004	1804	1669	1782	1781	1707
Число детских санаториев <sup>3)</sup> , ед	3	3	2	1	3	4	4	4	4	4	4	5
В них коек (мест)	175	175	100	50	244	447	497	464	466	462	452	465
Число санаториев-профилакториев, ед	26	30	36	25	13	12	12	9	9	11	12	10
В них коек	1735	2160	3098	1934	958	947	908	679	704	821	877	802
Число организаций отдыха <sup>4)</sup> , ед	-	-	-	-	3	1	2	2	1	1	3	2
В них мест	-	-	-	-	720	180	222	234	180	180	242	230
Численность лечившихся, отдыхающих в санаторно-курортных организациях и организациях отдыха, тыс чел <sup>2)</sup>	2,9	78,0	94,1	32,6	22,1	28,8	30,3	21,9	19,0	21,0	21,7	23,0
в том числе детей	...	...	...	...	4,8	8,1	7,7	5,2	4,4	5,0	4,8	5,8
из них в детских санаториях <sup>3)</sup>	...	...	...	0,2	1,3	3,7	3,4	3,6	3,8	3,7	3,8	4,2

<sup>1)</sup> До 2000 г. - без одно- и двухдневных.

<sup>2)</sup> С 2000 г. включая пролечившихся по курсовкам.

<sup>3)</sup> Включая санаторий для детей с родителями.

<sup>4)</sup> С 2007 г. - функционирует туристическая база.

<sup>5)</sup> Без микропредприятий.

## Детские оздоровительные учреждения на территории Республики Коми

	1990	1995	2000	2001	2002	2003	2004	2005	2006	2007	2008
Число детских оздоровительных учреждений - всего, ед	562	401	523	588	564	603	688	626	669	634	610
в том числе:											
загородные	59	20	9	22	15	46	36	34	20	7	5
санаторного типа	10	7	5	6	7	5	15	14	23	4	3
для школьников с дневным пребыванием	283	218	351	392	390	374	413	389	412	403	409
профильные, оборонно-спортивные, оздоровительно-спортивные и другие	62	65	74	75	67	47	85	67	81	66	52
труда и отдыха	148	102	84	93	82	131	139	122	133	154	141
Численность детей и подростков, отдохнувших в них за лето - всего, тыс чел	57,8	38,1	36,6	37,9	40,3	39,5	37,7	37,0	35,4	31,5	28,9
в том числе в учреждениях:											
загородных	23,6	5,5	6,7	5,2	4,6	8,8	6,4	9,2	7,2	3,5	2,5
санаторного типа	3,5	3,4	3,1	3,1	3,0	2,4	4,1	0,8	2,0	4,1	0,8
для школьников с дневным пребыванием	17,6	17,8	19,6	21,0	23,3	19,9	19,7	20,1	19,9	17,9	18,3
профильных, оборонно-спортивных, оздоровительно-спортивных и других	5,7	4,3	3,3	3,3	4,1	2,2	3,2	3,0	2,6	1,9	2,4
труда и отдыха	7,3	7,1	3,9	5,3	5,3	6,2	4,3	3,9	3,8	4,1	4,9
Охват детей в возрасте 7-17 лет всеми видами отдыха, оздоровления и временной занятости, процентов	26	17	19	20	23	24	24	25	26	26	25

## Гостиницы и аналогичные средства размещения<sup>1)</sup> (на конец года)

Годы	Число организаций, ед	Их единовременная вместимость, мест	Годы	Число организаций, ед	Их единовременная вместимость, мест
1975	62	2978	2002	43	2472
1980	83	3990	2003	47	2354
1985	92	3884	2004	50	2504
1990	122	5411	2005	58	4160
1995	77	4086	2006	63	5277
2000	49	2584	2007	60	5293
2001	47	2518	2008 <sup>2)</sup>	59	5105

<sup>1)</sup> С 2005 г. - данные представлены с учетом физических лиц, осуществляющих предпринимательскую деятельность без образования юридического лица (индивидуальных предпринимателей).

<sup>2)</sup> Без микропредприятий.

### Основные показатели деятельности туристских фирм <sup>1)</sup>

	2000	2002	2004	2005	2006	2007	2008
Число туристских фирм (на конец года) - всего, ед	18	22	30	41	52	57	66
в том числе занимались:							
туроператорской деятельностью	4	-	1	2	2	-	-
турагентской деятельностью	14	19	28	37	47	55	64
иной туристской деятельностью	-	3	1	2	3	2	2
Средняя численность работников (включая внешних совместителей и работников несписочного состава), чел	69	88	121	167	177	194	237
Число реализованных населению туристских путевок - всего, ед	1411	6672	5452	11441	11819	14946	18640
Стоимость реализованных населению туристских путевок - всего, млн руб	32,9	64,5	121,4	270,7	357,0	523,8	778,9
Обслужено туристов - всего, тыс чел	5,7	7,4	10,2	18,9	20,0	26,6	32,7

<sup>1)</sup> До 2005 г. статистическое наблюдение проводилось один раз в два года; с 2005 г. - данные представлены с учетом физических лиц, осуществляющих предпринимательскую деятельность без образования юридического лица (индивидуальных предпринимателей).

### Численность туристов, обслуженных туристскими фирмами <sup>1)</sup>

	2000		2004		2005		2006		2007		2008	
	чел	в процентах к итогу	чел	в процентах к итогу	чел	в процентах к итогу	чел	в процентах к итогу	чел	в процентах к итогу	чел	в процентах к итогу
<b>Обслужено туристов - всего</b>	<b>5682</b>	<b>100</b>	<b>10173</b>	<b>100</b>	<b>18897</b>	<b>100</b>	<b>20034</b>	<b>100</b>	<b>26581</b>	<b>100</b>	<b>32736</b>	<b>100</b>
в том числе по странам:												
Россия <sup>2)</sup>	4080	71,6	4845	47,6	7697	40,7	7597	37,9	8102	30,5	8724	26,6
Болгария	...	...	...	...	275	1,5	245	1,2	340	1,3	269	0,8
Великобритания	22	0,4	25	0,3	53	0,3	51	0,3	37	0,1	38	0,1
Германия	-	-	14	0,1	29	0,2	46	0,3	57	0,2	50	0,2
Египет	61	1,1	938	9,2	1881	10,0	2643	13,2	4057	15,3	6611	20,2
Испания	59	1,1	113	1,1	265	1,4	390	1,9	512	1,9	583	1,8
Италия	19	0,3	82	0,8	111	0,6	173	0,9	470	1,8	283	0,9
Китай	-	-	7	0,1	23	0,1	71	0,4	228	0,9	152	0,5
Кипр	...	...	...	...	160	0,8	200	1,0	256	1,0	248	0,8
Объединенные Арабские Эмираты	12	0,2	155	1,5	529	2,8	378	1,9	493	1,9	725	2,2
Таиланд	...	...	...	...	120	0,6	454	2,3	561	2,1	900	2,7
Турция	158	2,8	2343	23,0	5192	27,5	5190	25,9	8865	33,1	10582	32,3
Тунис	...	...	...	...	274	1,4	228	1,1	383	1,4	273	0,8
Финляндия	32	0,6	50	0,5	177	0,9	139	0,7	155	0,6	229	0,7
Франция	13	0,2	97	1,0	126	0,7	189	0,9	216	0,8	217	0,7
Чешская Республика	...	...	...	...	212	1,1	299	1,5	307	1,2	441	1,3
Страны СНГ	801	14,2	1046	10,3	1117	5,9	806	4,0	346	1,3	309	0,9
Другие страны, комплексные туры	425	7,5	458	4,5	656	3,5	935	4,7	1196	4,5	2102	6,4

<sup>1)</sup> До 2005 г. статистическое наблюдение проводилось один раз в два года; с 2005 г. - данные представлены с учетом физических лиц, осуществляющих предпринимательскую деятельность без образования юридического лица (индивидуальных предпринимателей).

<sup>2)</sup> Включая принятых российских и иностранных туристов.

### Спортивные сооружения <sup>1)</sup>

(на конец года)

	1975	1985	1990	1995	2000	2002	2003	2004	2005	2006	2007	2008
Стадионы с числом мест для зрителей 1,5 тыс и более, ед	8	12	13	12	8	8	8	8	8	8	8	8
Спортивные залы, ед	286	408	484	531	543	533	541	536	536	534	733	780
Плавательные бассейны, ед	11	21	28	32	38	38	38	38	38	38	36	37
Плоскостные спортивные сооружения и площадки, ед	934	867	572	445	393	445	473	542	585	597	714	720
Численность занимавшихся в спортивных и физкультурно-оздоровительных секциях и группах, тыс чел	160,0	412,9	185,7	142,6	125,8	139,3	155,2	165,1	170,3	176,8	185,3	191,0
в том числе занимавшихся в спортивных секциях и группах	...	315,2	123,2	100,0	112,5	118,2	124,6	116,0	121,6	127,1	128,7	131,8
Численность работников физкультурно-спортивных организаций (штатных), чел	...	...	...	...	2170	2183	2138	2105	2106	2103	2115	2094
из них работники физической культуры и спорта учреждений дополнительного образования детей	...	...	...	...	...	...	818	809	845	886	899	877

<sup>1)</sup> Данные Агентства Республики Коми по физической культуре, спорту и туризму; с 2007 г. - с учетом данных по дошкольным образовательным учреждениям, не учитываемых ранее.



## Спортивные сооружения в городской и сельской местностях <sup>1)</sup>

(на конец года)

	Всего спортивных сооружений, ед	Из них				Численность занимавшихся в спортивных и физкультурно-оздоровительных секциях и группах, тыс чел
		стадионы с числом мест для зрителей 1,5 тыс и более	спортивные залы	плавательные бассейны	плоскостные спортивные сооружения	
<b>Всего</b>						
1995	1704	12	531	32	445	142,6
2000	1551	8	543	38	393	125,8
2001	1560	8	536	38	424	134,7
2002	1591	8	533	38	445	139,3
2003	1703	8	541	38	473	155,2
2004	1744	8	536	38	542	165,1
2005	1786	8	536	38	585	170,3
2006	1818	8	534	38	597	176,8
2007	2105	8	733	36	714	185,3
2008	2127	8	780	37	720	191,0
<b>Городская местность</b>						
1995	1078	12	337	32	236	...
2000	984	8	334	38	216	103,0
2001	983	8	330	38	231	110,5
2002	992	8	329	38	242	115,7
2003	1091	8	336	38	265	130,8
2004	1128	8	331	38	323	140,9
2005	1165	8	334	38	349	144,7
2006	1197	8	333	38	365	149,2
2007	1418	8	492	36	444	155,9
2008	1431	8	517	37	451	159,7
<b>Сельская местность</b>						
1995	626	-	194	-	209	...
2000	567	-	209	-	177	22,8
2001	577	-	206	-	193	24,2
2002	599	-	204	-	203	23,6
2003	612	-	205	-	208	24,4
2004	616	-	205	-	219	24,2
2005	621	-	202	-	236	25,6
2006	621	-	201	-	232	27,6
2007	687	-	241	-	270	29,4
2008	696	-	263	-	269	31,3

<sup>1)</sup> Данные Агентства Республики Коми по физической культуре, спорту и туризму; в 2007 г. - с учетом данных по дошкольным образовательным учреждениям, не учитываемых ранее.

**Численность занимавшихся  
в физкультурно-оздоровительных клубах, секциях и группах <sup>1)</sup>**  
(на конец года)

	1990	1995	2000	2002	2003	2004	2005	2006	2007	2008
<b>Численность занимавшихся - всего, тыс чел</b>	<b>185,7</b>	<b>142,6</b>	<b>125,8</b>	<b>139,3</b>	<b>155,2</b>	<b>165,1</b>	<b>170,3</b>	<b>176,8</b>	<b>185,3</b>	<b>191,0</b>
из них:										
женщины	51,6	...	41,0	44,6	50,4	58,9	60,6	61,1	63,1	66,9
инвалиды	...	...	...	...	...	...	...	...	1,8	2,3
в том числе:										
в образовательных учреждениях	78,4	55,7	44,1	43,9	49,3	58,5	57,0	59,0	60,9	57,8
в учреждениях дополнительного образования детей	23,4	17,0	19,0	20,0	41,1 <sup>1)</sup>	41,7	46,4	45,4	43,1	41,2
из них в спортивных школах	23,4	17,0	19,0	20,0	20,5	20,4	20,4	20,5	22,4	21,9
на предприятиях, учреждениях, организациях по месту жительства	62,8	26,2	26,1	30,8	28,0	27,3	25,6	28,0	32,7	32,9
в организациях, занимавшихся адаптивной физической культурой и спортом <sup>2)</sup> , чел	...	...	1428	1825	50	455	467	710	777	971
Из общей численности - занимавшиеся на платной основе, тыс чел	-	-	-	-	11,2	12,2	16,9	22,8	25,5	29,1

<sup>1)</sup> Данные Агентства Республики Коми по физической культуре, спорту и туризму; в 2007 г. - с учетом данных по дошкольным образовательным учреждениям, не учитываемых ранее.

<sup>2)</sup> В 2000-2002 гг. в общую численность занимавшихся не включались инвалиды.

**Спортивное мастерство <sup>1)</sup>**

	1990	1995	2000	2002	2003	2004	2005	2006	2007	2008
<b>Численность спортсменов с присвоенным званием (за год) - всего, чел</b>	<b>244</b>	<b>205</b>	<b>184</b>	<b>58</b>	<b>82</b>	<b>31</b>	<b>82</b>	<b>31</b>	<b>49</b>	<b>29</b>
из них:										
мастер спорта	45	42	47	55	73	28	73	28	46	25
мастер спорта международного класса и Гроссмейстер России	2	4	3	2	7	3	7	3	3	2
заслуженный мастер спорта	-	-	-	1	2	-	2	-	-	-
Подготовлено за год спортсменов массовых разрядов	13089	16563	16923	15614	16625	17292	16625	17292	16892	15381
из них среди спортсменов-инвалидов	...	...	...	63	3	12	3	12	18	11

<sup>1)</sup> Данные Агентства Республики Коми по физической культуре, спорту и туризму.

**Развитие массовых видов спорта <sup>1)</sup>**  
(на конец года)

	Всего	В том числе по видам спорта																					
		баскет-бол	плавание	волей-бол	футбол	лыжные гонки	настольный теннис	шахматы	спортивный туризм	хоккей	легкая атлетика	пулевая стрельба											
<b>Численность занимавшихся в спортивных секциях и группах - всего, чел</b>																							
2000	112460	16830	14397	14046	11216	8770	4330	3828	2361	2228	2190	1048											
2001	115707	16948	14668	15131	11481	8891	4899	3132	2790	2734	2335	1327											
2002	118220	16313	15860	16056	7939	8931	5155	3102	3121	2647	2499	2198											
2003	124621	16339	19134	14123	8038	8878	5582	3281	4093	1995	2671	3207											
2004	116006	15585	14722	14256	9995	8666	5637	3427	4258	1818	2773	2761											
2005	121602	15315	15813	15011	8857	8936	6170	3423	3942	2092	2987	3312											
2006	127094	15619	15246	15667	9162	10417	6432	3701	4169	2206	3018	3246											
2007	128653	16150	13627	15952	7355	10951	6150	3455	4009	2131	3058	3286											
2008	131830	14431	15198	16202	8541	11358	5986	3731	3780	2017	2902	3004											
Из их числа:																							
женщины																							
2003	37030	5845	6867	5332	32	3078	1685	857	1695	-	1067	736											
2004	33826	5330	5605	5384	23	3030	1715	834	1559	29	924	642											
2005	36629	5274	6124	5843	41	3022	1976	878	1507	30	1017	871											
2006	36913	5490	4938	6320	34	3443	1946	966	1553	23	1064	791											
2007	38036	5154	5539	6098	17	3845	1865	925	1449	36	1063	798											
2008	39533	4547	6694	6306	160	4154	5986	978	1407	21	955	806											
инвалиды																							
2003	1110	36	456	56	15	104	87	102	1	-	15	25											
2004	708	15	32	87	20	88	90	78	22	-	52	10											
2005	824	26	43	76	38	82	122	121	4	-	35	30											
2006	967	33	152	87	21	56	104	127	16	-	11	35											
2007	1199	38	156	92	8	249	110	97	20	-	27	25											
2008	1796	46	473	97	16	265	114	153	32	-	47	21											

<sup>1)</sup> Данные Агентства Республики Коми по физической культуре, спорту и туризму.

## МЕТОДОЛОГИЧЕСКИЕ ПОЯСНЕНИЯ

В показатели по **театрам** не включены данные по народным любительским театрам.

К числу **учреждений культурно-досугового типа** отнесены клубы, дворцы и дома культуры, центры культуры и досуга, дома творческих работников, молодежи, музыкальной культуры, технического творчества, национальные культурные центры и другие виды досуговых учреждений, ориентированные на культурные интересы определенных профессиональных, национальных, половозрастных и других социально-демографических категорий населения.

К числу **общедоступных (публичных) библиотек** отнесены библиотеки, имеющие универсальные книжные фонды и удовлетворяющие массовые запросы населения на литературу. При организациях, учреждениях, высших и средних специальных учебных заведениях, других учреждениях имеются также научные, учебные, технические и другие специальные библиотеки. Учет таких библиотек осуществляется путем проведения переписей, последняя проведена в 1986 году.

**Библиотечный фонд** - организованное собрание документов (книги, брошюры, периодические, нотные, картографические и изоиздания, специальные виды научно-технической литературы и документации, видео и аудиокассеты, компакт-диски, кино и видеофильмы, диапозитивы, микрофильмы и т.д.).

**Обращаемость библиотечного фонда** - показатель интенсивности его использования. Данный показатель определяется как отношение числа выданных экземпляров фонда к объему фонда.

**Специализированные средства размещения** - санаторно-курортные организации (санатории для взрослых, санатории для детей с родителями, санатории-профилактории) и организации отдыха (базы отдыха, турбазы).

**Санатории с лечением** - лечебно-профилактические организации, оснащенные койками и обеспечивающие больным за определенный промежуток времени реабилитационное лечение, главным образом на основе использования целебных свойств природных лечебных факторов (климата, минеральных вод, лечебных грязей и других). Все они специализированные и могут быть одно- или многопрофильные. В сборнике приведены данные о койках (местах), готовых к приему больных, в месяц максимального развертывания.

**Санатории-профилактории** - лечебно-профилактические организации, оснащенные койками, действующие при организациях, обеспечивающие лечебно-оздоровительные мероприятия работникам без отрыва от производства, в свободное от работы время.

**Базы отдыха** - организации, предназначенные для отдыха, в которых отдыхающим на определенный срок обеспечены размещение и питание, или только размещение. Такие организации могут функционировать в течение круглого года (круглогодичные) или в течение сезона (сезонные).

**Туристические базы** - организации, предназначенные для отдыха, в которых отдыхающим на определенный срок обеспечены размещение и питание, или только размещение, а также туристско-экскурсионное обслуживание.

**Гостиницы и аналогичные средства размещения** - организации, предоставляющие помещение для временного проживания (гостиницы, общежитие для приезжих и др.).

Под **туристской деятельностью** понимается туроператорская и турагентская деятельность, а также иная деятельность по организации путешествий.

**Туроператорская деятельность** - деятельность по формированию, продвижению и реализации туристического продукта, осуществляемая юридическим лицом.

**Турагентская деятельность** - деятельность по продвижению и реализации туристического продукта, осуществляемая юридическим лицом или индивидуальным предпринимателем.

**Туристическая путевка** - документ, содержащий условия путешествия, подтверждающий факт оплаты туристического продукта и являющийся бланком строгой отчетности.

**Турист** - лицо, посещающее страну (место) временного пребывания в лечебно-оздоровительных, рекреационных, познавательных, физкультурно-спортивных, профессионально-деловых, религиозных и иных целях без занятия деятельностью, связанной с получением дохода от источников в стране (месте) временного пребывания, на период от 24 часов до 6 месяцев подряд или осуществляющее не менее одной ночевки в стране (месте) временного пребывания.

К **численности занимающихся в спортивных секциях и группах** отнесены занимающиеся всех возрастных категорий в спортивных школах всех видов; секциях, группах, кружках при образовательных учреждениях; спортивных клубах учреждений, предприятий, организаций; физкультурно-спортивных клубах по месту жительства и др.

## X. ПРАВОНАРУШЕНИЯ

В разделе приведены данные, разрабатываемые МВД Республики Коми, Управлением Федеральной службы исполнения наказания России по Республике Коми и Управлением Судебного Департамента в Республике Коми. По данным МВД Республики Коми публикуются сведения о состоянии преступности, в том числе по отдельным видам наиболее опасных и распространенных преступлений. Приводится информация о лицах, совершивших преступления, их характеристика по полу, возрасту, социальному положению. По данным Управления Судебного Департамента в Республике Коми приведены сведения о численности осужденных, их составе и распределении осужденных по основным мерам наказания, по данным Управления Федеральной службы исполнения наказания России по Республике Коми - о числе лиц, содержащихся в исправительных учреждениях.

### Число зарегистрированных преступлений по видам

	1990	1995	2000	2001	2002	2003	2004	2005	2006	2007	2008
	<b>Единиц</b>										
<b>Зарегистрировано преступлений - всего</b>	<b>17179</b>	<b>21587</b>	<b>23852</b>	<b>25355</b>	<b>23363</b>	<b>27473</b>	<b>26722</b>	<b>31043</b>	<b>35559</b>	<b>28358</b>	<b>24585</b>
в том числе:											
умышленное убийство и покушение на убийство	200	386	308	324	271	330	328	347	319	205	175
умышленное причинение тяжкого вреда здоровью	465	656	481	543	557	607	611	581	631	518	478
изнасилование и покушение на изнасилование	143	136	93	112	64	104	110	97	113	74	56
грабеж	565	1127	1054	1204	1414	1685	2089	2769	3563	2908	2036
разбой	108	234	277	300	295	270	304	293	385	272	163
кража	8408	10486	10848	10974	8768	11320	11412	12283	13232	11605	9708
преступления, связанные с незаконным оборотом наркотиков	45	723	912	1318	2033	1406	1186	1038	1365	1055	1072
нарушения правил дорожного движения и эксплуатации транспортных средств	789	345	328	378	352	438	162	209	189	145	144
из них повлекшие по неосторожности смерть человека, двух или более лиц	108	101	86	83	81	101	86	114	91	72	73
угон автотранспорта	658	415	331	434	562	673	606	701	642	602	479
	<b>В процентах к итогу</b>										
<b>Зарегистрировано преступлений - всего</b>	<b>100</b>	<b>100</b>	<b>100</b>	<b>100</b>	<b>100</b>	<b>100</b>	<b>100</b>	<b>100</b>	<b>100</b>	<b>100</b>	<b>100</b>
в том числе:											
умышленное убийство и покушение на убийство	1,2	1,8	1,3	1,3	1,2	1,2	1,2	1,1	0,9	0,7	0,7
умышленное причинение тяжкого вреда здоровью	2,7	3,0	2,0	2,1	2,4	2,2	2,3	1,9	1,8	1,8	1,9
изнасилование и покушение на изнасилование	0,8	0,6	0,4	0,4	0,3	0,4	0,4	0,3	0,3	0,3	0,2
грабеж	3,3	5,2	4,4	4,7	6,1	6,1	7,8	8,9	10,0	10,3	8,3
разбой	0,6	1,1	1,2	1,2	1,3	1,0	1,1	0,9	1,1	1,0	0,7
кража	48,9	48,6	45,5	43,3	37,5	41,2	42,7	39,6	37,2	40,9	39,5
преступления, связанные с незаконным оборотом наркотиков	0,3	3,3	3,8	5,2	8,7	5,1	4,4	3,3	3,8	3,7	4,4
нарушения правил дорожного движения и эксплуатации транспортных средств	4,6	1,6	1,4	1,5	1,5	1,6	0,6	0,7	0,5	0,5	0,6
из них повлекшие по неосторожности смерть человека, двух или более лиц	0,6	0,5	0,4	0,3	0,3	0,4	0,3	0,4	0,3	0,3	0,3
угон автотранспорта	3,8	1,9	1,4	1,7	2,4	2,4	2,3	2,3	1,8	2,1	1,9

### Уровень зарегистрированных преступлений по видам (на 100 000 человек населения)

	1990	1995	2000	2001	2002	2003	2004	2005	2006	2007	2008
<b>Зарегистрировано преступлений - всего, ед</b>	<b>1381</b>	<b>1886</b>	<b>2271</b>	<b>2447</b>	<b>2284</b>	<b>2718</b>	<b>2669</b>	<b>3133</b>	<b>3629</b>	<b>2919</b>	<b>2552</b>
в том числе:											
умышленное убийство и покушение на убийство	16	34	29	31	26	33	33	35	33	21	18
умышленное причинение тяжкого вреда здоровью	37	57	46	52	54	60	61	59	64	53	50
изнасилование и покушение на изнасилование	11	12	9	11	6	10	11	10	12	8	6
грабеж	45	98	100	116	138	167	209	279	364	299	211
разбой	9	20	26	29	29	27	30	30	39	28	17
кража	676	916	1033	1059	857	1120	1140	1240	1350	1195	1008
преступления, связанные с незаконным оборотом наркотиков	4	63	87	127	199	139	118	105	139	109	111
нарушение правил дорожного движения и эксплуатации транспортных средств	63	30	31	36	34	43	16	21	19	15	15
из них повлекшее по неосторожности смерть человека, двух или более лиц	9	9	8	8	8	10	9	12	9	7	8
угон автотранспорта	53	36	32	42	55	67	61	71	66	62	50

ПРАВОНАРУШЕНИЯ

В 2008 г. выявлено 183 факта изготовления и сбыта поддельных документов (в 2007 г. - 185), 154 поджога (246), 67 случаев вовлечения несовершеннолетних в преступную деятельность (74), 193 экологических преступления (182).

### Преступления экономической направленности (единиц)

	2000	2001	2002	2003	2004	2005	2006	2007	2008
<b>Зарегистрировано преступлений экономической направленности</b>	<b>3513</b>	<b>3919</b>	<b>3842</b>	<b>4227</b>	<b>4484</b>	<b>4347</b>	<b>3660</b>	<b>3014</b>	<b>2148</b>
из них совершены:									
в крупном и особо крупном размере	411	328	247	366	640	372	315	320	296
группой лиц либо группой лиц по предварительному сговору	417	399	534	264	235	197	569	173	142
в том числе предварительное следствие по которым обязательно	2587	2937	2877	3100	3416	3253	2518	1956	1339
Против собственности	1373	1658	1723	2211	2344	1753	1305	1053	577
из них:									
присвоение или растрата	733	983	1361	1385	1820	1198	528	533	193
мошенничество	521	581	316	765	516	542	764	480	332
В сфере экономической деятельности	268	260	207	161	192	455	459	355	296
из них:									
незаконное предпринимательство	39	20	13	6	5	31	18	9	11
изготовление или сбыт поддельных денег или ценных бумаг	62	79	106	115	126	264	283	202	137
Против государственной власти и интересов госслужбы	275	339	263	232	289	231	339	120	302
из них взяточничество	62	65	39	58	65	50	80	49	51
Тяжкие и особо тяжкие	1539	1848	1899	2404	2351	1750	1334	1044	585
Связанные с:									
потребительским рынком	163	221	499	153	963	492	339	272	195
финансово-кредитной системой	490	394	295	442	368	654	899	407	182

### Число зарегистрированных преступлений по городам и районам

	1990	1995	2000	2001	2002	2003	2004	2005	2006	2007	2008
<b>Всего, единиц</b>											
<b>Республика Коми</b>	<b>17179</b>	<b>21587</b>	<b>23852</b>	<b>25355</b>	<b>23363</b>	<b>27473</b>	<b>26722</b>	<b>31043</b>	<b>35559</b>	<b>28358</b>	<b>24585</b>
Сыктывкар	3972	3987	7279	8218	8018	10350	10345	13613	14198	10264	8688
Воркута	3447	2849	3313	3575	3326	2994	3146	3438	4363	3099	2283
Вуктыл	351	584	335	399	385	254	432	390	384	408	306
Инта	818	1129	1080	1063	775	1052	956	1323	1754	1103	1158
Печора	952	1918	1278	1322	1233	1731	1294	1417	1479	1447	1268
Сосногорск	780	999	1089	1142	893	1322	982	1057	1426	1142	972
Усинск	691	1051	906	855	1121	1201	942	1299	1555	1365	1032
Ухта	2253	3221	3039	3459	3543	3432	3096	2774	3468	2865	2444
районы											
Ижемский	184	248	205	204	153	200	167	195	221	207	219
Княжпогостский	479	854	786	752	523	502	642	643	660	565	478
Койгородский	96	137	205	182	163	188	164	168	223	203	216
Корткеросский	317	617	573	530	411	595	628	564	705	695	535
Прилузский	205	371	366	347	211	224	446	273	355	408	347
Сыктывдинский	379	495	641	591	544	706	665	732	840	775	743
Сысольский	150	226	384	339	256	293	283	312	416	447	307
Троицко-Печорский	286	407	402	355	234	283	258	311	352	204	226
Удорский	233	234	246	217	173	187	154	197	217	256	269
Усть-Вымский	469	771	859	759	647	934	874	862	978	1034	879
Усть-Куломский	404	789	630	634	489	643	516	569	673	715	604
Усть-Цилемский	176	238	168	161	107	166	211	247	351	282	220
<b>На 10 000 человек населения</b>											
<b>Республика Коми</b>	<b>138</b>	<b>189</b>	<b>227</b>	<b>245</b>	<b>228</b>	<b>272</b>	<b>267</b>	<b>313</b>	<b>363</b>	<b>292</b>	<b>255</b>
Сыктывкар	166	161	292	332	326	423	423	556	580	418	351
Воркута	160	162	230	255	245	227	244	274	358	262	198
Вуктыл	130	255	170	210	208	140	243	224	225	244	187
Инта	117	185	213	218	165	231	216	307	420	272	296
Печора	103	232	183	194	185	263	199	220	233	230	203
Сосногорск	126	172	203	215	170	253	190	207	282	228	196
Усинск	97	171	169	160	211	227	178	247	299	265	202
Ухта	157	234	235	270	278	270	244	218	273	225	192
районы:											
Ижемский	78	107	94	94	71	94	79	94	108	102	110
Княжпогостский	123	254	257	249	175	172	225	231	244	213	184
Койгородский	79	117	198	179	162	190	168	176	237	218	235
Корткеросский	119	245	239	222	174	253	270	244	306	303	236
Прилузский	72	137	144	138	85	91	185	115	153	178	154
Сыктывдинский	139	189	258	240	224	294	280	311	355	322	304
Сысольский	78	125	226	200	151	174	170	189	255	277	193
Троицко-Печорский	111	184	219	197	132	163	151	187	216	127	143
Удорский	100	111	99	87	69	75	63	81	91	109	116
Усть-Вымский	111	205	246	220	190	277	263	263	304	326	280
Усть-Куломский	103	224	193	195	152	201	163	182	219	233	199
Усть-Цилемский	105	143	107	103	69	108	139	184	237	197	156

### Число зарегистрированных тяжких и особо тяжких преступлений по городам и районам (единиц)

	1995 <sup>1)</sup>	2000	2001	2002	2003	2004	2005	2006	2007	2008
<b>Республика Коми</b>	<b>13218</b>	<b>15154</b>	<b>16492</b>	<b>13901</b>	<b>12429</b>	<b>9920</b>	<b>9745</b>	<b>9528</b>	<b>7055</b>	<b>5235</b>
Сыктывкар	2342	4891	5576	4560	4803	3580	3943	3357	2471	1721
Воркута	1857	2026	2419	2151	1291	1400	1199	1384	838	571
Вуктыл	347	214	263	236	107	138	123	101	81	53
Инта	671	784	769	446	399	245	241	227	196	131
Печора	1088	729	791	671	825	480	506	482	361	302
Сосногорск	628	750	849	572	766	354	357	292	374	176
Усинск	675	570	535	780	570	376	456	474	384	235
Ухта	2072	1924	2321	2561	1557	1310	1032	1114	704	480
районы										
Ижемский	171	116	106	75	77	38	50	43	37	43
Княжпогостский	576	482	480	271	192	205	156	167	108	107
Койгородский	96	90	79	61	45	42	22	26	21	25
Корткеросский	403	320	254	125	229	184	144	165	116	88
Прилузский	230	191	203	81	82	209	72	66	71	49
Сыктывдинский	302	443	396	352	368	298	271	273	187	158
Сысольский	119	240	201	132	128	98	119	95	79	40
Троицко-Печорский	252	240	196	97	125	76	71	92	41	56
Удорский	177	169	136	102	70	67	64	59	76	64
Усть-Вымский	490	465	399	292	363	223	181	201	189	162
Усть-Куломский	533	381	364	234	235	130	141	152	121	112
Усть-Цилемский	158	113	102	56	60	48	70	56	57	35

<sup>1)</sup> Тяжкие преступления (Уголовный Кодекс РСФСР, утвержденный Верховным Советом РСФСР 27 октября 1960 года).

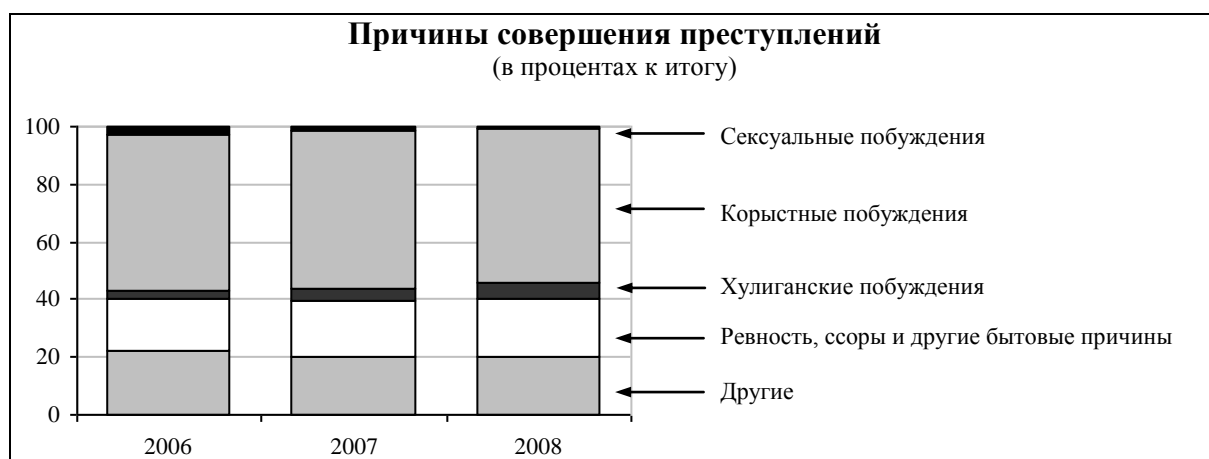

### Состав лиц, совершивших преступления (человек)

	1990	1995	2000	2001	2002	2003	2004	2005	2006	2007	2008
<b>Выявлено лиц, совершивших преступления -</b>											
всего	<b>7941</b>	<b>11894</b>	<b>13319</b>	<b>12756</b>	<b>9775</b>	<b>11343</b>	<b>11021</b>	<b>11302</b>	<b>11685</b>	<b>10773</b>	<b>12071</b>
из них:											
по полу											
мужчины	6997	10516	11502	10979	8381	9713	9599	9735	9912	9072	9947
женщины	944	1378	1817	1777	1394	1630	1422	1567	1773	1701	2124
по возрасту во время совершения преступления, лет											
14-17	1355	1935	2114	2192	1795	1986	1920	1702	1727	1645	1360
18-29	3246	4278	5243	5069	4120	4941	4773	5324	5583	5086	5645
30-49 <sup>1)</sup>	5178	4741	3308	3814	3772	3661	3778	3413	4305		
50 и старше	3340	5681	784	754	552	602	556	615	597	629	757
по занятию на момент совершения преступления											
рабочие	4349	3418	3091	2829	2231	2913	2270	2416	2619	2508	3255
работники сельского хозяйства <sup>2)</sup>	6	30	24	25	6	12	11	12	12	2	7
служащие	645	369	548	520	385	366	310	314	297	267	448
учащиеся и студенты	889	1024	1734	1784	1531	1718	1627	1554	1634	1550	1451
лица без постоянного источника дохода	1273	5608	6813	6623	4818	5644	6158	6317	6333	5725	6193
в том числе безработные	...	781	1125	1106	895	1153	1274	1285	1275	974	1137

## Состав лиц, совершивших преступления

(человек)

	1990	1995	2000	2001	2002	2003	2004	2005	2006	2007	2008
--	------	------	------	------	------	------	------	------	------	------	------

<sup>1)</sup> 1990, 1995 гг. - 30 лет и старше.<sup>2)</sup> 1990, 1995 гг. - колхозники.

## Выявлено лиц, совершивших преступления, по городам и районам

(человек)

	1995	2000	2001	2002	2003	2004	2005	2006	2007	2008
<b>Республика Коми</b>	<b>11894</b>	<b>13319</b>	<b>12756</b>	<b>9775</b>	<b>11343</b>	<b>11021</b>	<b>11302</b>	<b>11685</b>	<b>10773</b>	<b>12071</b>
Сыктывкар	2077	2903	2903	2252	2442	2527	2711	2661	2489	2923
Воркута	979	1864	1712	1331	1446	1370	1413	1317	1051	1219
Вуктыл	286	231	250	202	175	200	209	214	185	220
Инта	656	703	548	520	573	549	546	530	491	548
Печора	1075	795	789	672	853	739	724	713	780	803
Сосногорск	653	537	565	466	560	523	516	507	395	557
Усинск	572	543	426	302	331	394	468	463	454	456
Ухта	1294	1687	1624	1211	1527	1172	1079	1206	1023	979
районы										
Ижемский	255	190	185	149	167	143	160	200	156	193
Княжпогостский	525	491	447	279	341	367	388	398	364	320
Койгородский	125	169	160	158	171	148	167	199	171	191
Корткеросский	561	487	454	314	465	446	442	478	462	370
Прилузский	264	269	276	154	180	238	201	238	260	266
Сыктывдинский	370	340	359	248	265	306	314	334	314	423
Сысольский	200	204	198	152	172	209	209	191	249	207
Троицко-Печорский	294	278	221	163	218	195	183	253	174	164
Удорский	164	213	155	156	161	156	155	177	133	193
Усть-Вымский	498	718	688	468	638	606	623	644	659	672
Усть-Куломский	499	434	415	326	401	406	363	389	390	374
Усть-Цилемский	169	146	167	95	123	146	165	207	189	153

## Число расследованных преступлений, совершенных отдельными категориями лиц

(единиц)

	1990	1995	2000	2001	2002	2003	2004	2005	2006	2007	2008
Число преступлений, совершенных:											
несовершеннолетними или при их соучастии	1786	2081	2392	2415	1878	2145	1969	1902	1988	1924	1445
лицами, ранее совершавшими преступления	3905	5526	5952	5127	4060	4860	4060	4360	4580	3832	4627
в группе	1763	2913	3745	3851	3259	3220	2785	2310	2407	1668	1431
в том числе организованной	...	434	395	616	788	766	483	295	178	86	37
в состоянии алкогольного опьянения	4444	7346	5505	4076	2694	2767	2397	2246	1913	1793	3385

В 2008 г. иностранными гражданами и лицами без гражданства совершено на территории Республики Коми 125 преступлений.

## Число лиц, потерпевших от преступных посягательств

(человек)

Годы	Число лиц, потерпевших от преступных посягательств			В результате преступлений погибло			В результате преступлений получили тяжкий вред здоровью		
	всего	из них		всего	из них		всего	из них	
		несовершеннолетние	женщины		несовершеннолетние	женщины		несовершеннолетние	женщины
2000	19764	1553	7871	706	43	197	643	46	156
2001	20447	1486	7983	736	63	206	749	107	211
2002	16379	970	5814	544	24	139	616	38	135
2003	20660	1048	7877	691	23	174	661	53	138
2004	20599	1287	8145	641	33	165	569	31	94
2005	23926	1861	9996	703	34	141	617	28	110
2006	28153	2678	11767	600	26	141	610	29	111
2007	23562	1702	10469	443	25	99	474	22	91
2008	18206	1412	8221	353	15	102	421	24	86

## Число осужденных по приговорам судов, вступившим в законную силу, по отдельным видам преступлений

(человек)

	1990	1995	2000	2001	2002	2003	2004	2005	2006	2007	2008
<b>Число осужденных - всего</b>	<b>5806</b>	<b>9263</b>	<b>8954</b>	<b>10047</b>	<b>6202</b>	<b>7227</b>	<b>7765</b>	<b>8196</b>	<b>8679</b>	<b>9428</b>	<b>10054</b>
из них за преступления:											
убийство и покушение на убийство	143	277	201	176	122	139	212	215	206	218	198
умышленное причинение тяжкого вреда здоровью	283	427	352	510	451	482	455	503	468	494	463
изнасилование и покушение на изнасилование	124	91	59	81	74	41	79	58	94	81	59
разбой	297	724	228	250	250	176	173	211	219	280	212
кража	1702	3984	4714	4983	2566	2693	3036	3155	2860	2936	3379

**Число осужденных по приговорам судов, вступившим в законную силу,  
по отдельным видам преступлений**  
(человек)

	1990	1995	2000	2001	2002	2003	2004	2005	2006	2007	2008
незаконные действия и нарушение правил обращения с наркотическими веществами и психотропными средствами	17	112	167	269	152	199	218	279	472	485	497
нарушения правил дорожного движения и эксплуатации транспортных средств, причинившие тяжкий вред здоровью или повлекшие по неосторожности смерть человека, двух или более лиц	119	210	66	94	115	125	80	78	81	78	67

**Число осужденных в возрасте до 30 лет по отдельным видам преступлений**  
(человек)

	1990	1995	2000	2001	2002	2003	2004	2005	2006	2007	2008
<b>Число осужденных - всего</b>	<b>3383</b>	<b>4814</b>	<b>5395</b>	<b>6365</b>	<b>4099</b>	<b>4689</b>	<b>4824</b>	<b>5181</b>	<b>5452</b>	<b>5993</b>	<b>5973</b>
в том числе за преступления:											
против собственности:											
из них кражи	1036	2247	3124	3394	1761	1989	2122	2235	1987	2042	2229
убийство и покушение на убийство	51	117	104	58	46	64	109	112	130	127	85
умышленное причинение тяжкого вреда здоровью	95	140	154	240	236	282	246	239	262	275	222
изнасилование и покушение на изнасилование	93	71	46	58	50	30	59	41	70	61	45
связанные с незаконным оборотом наркотиков	10	95	128	189	117	140	124	162	260	299	314

**Состав осужденных**  
(в процентах к итогу)

	1990	1995	2000	2001	2002	2003	2004	2005	2006	2007	2008
<b>Осуждено - всего</b>	<b>100</b>	<b>100</b>	<b>100</b>	<b>100</b>	<b>100</b>	<b>100</b>	<b>100</b>	<b>100</b>	<b>100</b>	<b>100</b>	<b>100</b>
из них в возрасте, лет:											
14-17	14	14	18	19	18	18	17	15	11	15	11
18-24	22	23	29	30	34	33	31	32	35	32	32
25-29	22	15	13	14	14	14	14	16	17	17	17
30-49	37	44	36	33	31	31	34	33	33	31	35
50 и старше	5	4	4	4	3	4	4	4	4	5	5
Из общей численности осужденных:											
женщины	8	10	10	10	9	10	12	12	13	15	17
ранее судимые (без лиц со снятой и погашенной судимостью, кроме 1990 г.)	37	28	25	26	27	27	31	34	32	32	33
трудоспособные лица без определенных занятий	16	46	49	49	47	47	53	53	52	49	49

**Распределение осужденных по основным мерам наказания, назначенным судами**  
(в процентах к итогу)

	1995	2000	2001	2002	2003	2004	2005	2006	2007	2008
<b>Осуждено - всего</b>	<b>100</b>	<b>100</b>	<b>100</b>	<b>100</b>	<b>100</b>	<b>100</b>	<b>100</b>	<b>100</b>	<b>100</b>	<b>100</b>
в том числе по мерам наказания:										
лишение свободы	49	38	42	44	40	39	43	41	40	36
исправительные работы без лишения свободы	12	8	6	4	12	11	9	8	7	9
условное осуждение к лишению свободы и к иным мерам	8	41	46	46	45	39	36	36	33	31
штраф	3	2	1	1	2	10	10	11	12	14
другие меры наказания	28	11	5	5	1	1	2	4	8	10

**Число лиц, содержащихся в исправительных учреждениях <sup>1)</sup>**  
(на конец года)

	2000	2001	2002	2003	2004	2005	2006	2007	2008
Содержалось в исправительных учреждениях - всего, чел	14571	17116	16309	15308	13715	15028	14936	16480	16683

<sup>1)</sup> По данным Управления Федеральной службы исполнения наказаний России по Республике Коми.



Сведения о пожарах и последствиях от них <sup>1)</sup>

	1990	1995	2000	2001	2002	2003	2004	2005	2006	2007	2008
Количество пожаров, ед	2988	3468	2362	2348	2356	2259	2152	2182	1893	1766	1669
Сумма прямого ущерба, млн руб (1995 г. - млрд руб)	5,6	14,0	23,2	25,8	35,6	45,4	59,2	64,2	74,0	105,6	129,4
Число погибших, чел	86	166	148	184	219	190	188	219	168	149	136
Уничтожено строений, ед	606	935	697	590	659	649	641	780	541	360	392
Погибло крупного и мелкого скота, голов	...	...	242	229	198	116	98	137	134	11	75

<sup>1)</sup> По данным Управления Государственного пожарного надзора Главного Управления МЧС России по Республике Коми.

## МЕТОДОЛОГИЧЕСКИЕ ПОЯСНЕНИЯ

**Преступность** - социально-правовое явление, включающее преступления, совершенные на конкретной территории в течение определенного периода времени, и характеризующееся количественными и качественными показателями.

**Преступление** - виновно совершенное общественно опасное деяние, запрещенное Уголовным кодексом Российской Федерации под угрозой наказания.

**Зарегистрированное преступление** - выявленное и официально взятое на учет органами внутренних дел общественно опасное деяние, предусмотренное уголовным законодательством.

В целом по республике учитываются преступления и совершившие их лица, относящиеся к ведению Министерства внутренних дел Республики Коми, Управления Федеральной службы РФ по контролю за оборотом наркотиков по Республике Коми, Сыктывкарской таможни Северо-Западного таможенного управления, Управления Федеральной службы исполнения наказаний России по Республике Коми, Управления Федеральной службы безопасности РФ по Республике Коми, Управления Федеральной службы судебных приставов по Республике Коми, Управления Государственного пожарного надзора Главного Управления МЧС России по Республике Коми. По городам и районам - относящиеся к ведению Министерства внутренних дел Республики Коми.

**Тяжкие и особо тяжкие преступления** - умышленные деяния, представляющие повышенную общественную, предусмотренные пунктами 4 и 5 статьи 15 Уголовного Кодекса Российской Федерации.

**Грабёж** - открытое хищение чужого имущества.

**Разбой** - нападение в целях хищения чужого имущества, совершенное с применением насилия, опасного для жизни или здоровья, либо с угрозой применения такого насилия.

**Кража** - тайное хищение чужого имущества.

**Преступление экономической направленности** - уголовно наказуемое деяние, совершенное против собственности (гл.21 УК РФ), в сфере экономической деятельности (гл.22 УК РФ), против интересов службы в коммерческих организациях (гл.23 УК РФ), государственной власти, интересов государственной службы и службы в органах местного самоуправления (гл.30 УК РФ).

**Лица, совершившие преступления** - официально взятые на учет органами внутренних дел лица, на которых заведены уголовные дела.

**Преступность несовершеннолетних** - совокупность преступлений, совершенных подростками, которым ко времени совершения преступления исполнилось четырнадцать, но не исполнилось восемнадцати лет.

**Осужденные** - лица, в отношении которых судами вынесены обвинительные приговоры, вступившие в законную силу.

**Состав осужденных** - распределение общего числа осужденных по полу, возрасту, мерам наказания, назначенным судами.

**Исправительными учреждениями** являются исправительные колонии, лечебные исправительные учреждения. Исправительные колонии предназначены для отбывания осужденными, достигшими совершеннолетия, лишения свободы. Они подразделяются на колонии-поселения, исправительные колонии общего режима, исправительные колонии строгого режима, исправительные колонии особого режима. В уголовно-исполнительной системе для медицинского обслуживания осужденных организуются лечебно-профилактические учреждения (больницы, специальные психиатрические и туберкулезные больницы) и медицинские части, а для содержания и амбулаторного лечения осужденных, больных открытой формой туберкулеза, алкоголизмом и наркоманией, - лечебные исправительные учреждения. Лечебно-профилактические учреждения выполняют функции исправительных учреждений в отношении находящихся в них осужденных.

# XI. СИСТЕМА НАЦИОНАЛЬНЫХ СЧЕТОВ

Раздел содержит информацию о производстве и структуре валового регионального продукта. Представлены данные об основных фондах республики.

Более подробная информация приводится в сборнике Комистата «Национальные счета по Республике Коми и России. 2008», «Основные фонды Республики Коми. 2007».

## ПРОИЗВОДСТВО И ИСПОЛЬЗОВАНИЕ ВАЛОВОГО РЕГИОНАЛЬНОГО ПРОДУКТА

### Объем и динамика валового регионального продукта (в основных ценах)

	1998	1999	2000	2001	2002	2003	2004	2005	2006	2007
Валовой региональный продукт (в текущих ценах), млн руб	29127,5	43810,6	59473,1	78276,5	86019,4	107149,0	131588,0	171307,2	218490,7	242430,9
Валовой региональный продукт (в постоянных ценах), в процентах к предыдущему году	99,4	96,3	110,1	107,9	96,6	103,9	105,1	104,0	108,6	99,6
Индекс-дефлятор ВРП, в процентах к предыдущему году	119,1	156,2	138,6	126,4	113,8	116,5	116,1	126,4	113,9	111,4
Валовой региональный продукт (в текущих ценах) на душу населения, тыс руб	26,8	41,0	56,6	75,5	84,1	106,0	131,4	172,9	223,0	249,6
Доля промежуточного потребления в выпуске, в процентах	40,5	41,8	40,0	45,9	47,6	44,4	43,7	47,0	46,4	45,0

### Структура валового регионального продукта по видам экономической деятельности

(в текущих основных ценах)

	2004		2005		2006		2007	
	млн руб	в процентах к итогу	млн руб	в процентах к итогу	млн руб	в процентах к итогу	млн руб	в процентах к итогу
<b>Валовой региональный продукт</b>	<b>131588,0</b>	<b>100</b>	<b>171307,2</b>	<b>100</b>	<b>218490,7</b>	<b>100</b>	<b>242430,9</b>	<b>100</b>
Сельское хозяйство, охота и лесное хозяйство	5460,9	4,2	4894,0	2,9	5404,1	2,5	6240,6	2,6
Рыболовство, рыбоводство	29,1	0,0	25,2	0,0	9,7	0,0	13,1	0,0
Добыча полезных ископаемых	37599,9	28,6	58692,1	34,3	70810,3	32,3	61132,3	25,3
Обрабатывающие производства	10887,7	8,3	20125,5	11,7	21789,9	10,0	31090,1	12,8
Производство и распределение электроэнергии, газа и воды	7474,5	5,7	6651,3	3,9	7808,9	3,6	11977,5	4,9
Строительство	8589,6	6,5	11945,6	7,0	19216,9	8,8	14997,2	6,2
Оптовая и розничная торговля; ремонт автотранспортных средств, мотоциклов, бытовых изделий и предметов личного пользования	14916,2	11,3	15172,0	8,9	20585,2	9,4	25339,8	10,5
Гостиницы и рестораны	478,6	0,4	812,6	0,5	1129,8	0,5	1264,5	0,5
Транспорт и связь	17957,3	13,6	21652,5	12,6	25043,3	11,5	28223,9	11,6
Операции с недвижимым имуществом, аренда и предоставление услуг	13355,0	10,1	13738,7	8,0	19960,9	9,1	29448,8	12,1
Государственное управление и обеспечение военной безопасности; обязательное социальное обеспечение	3563,4	2,7	5861,6	3,4	11287,3	5,2	14369,3	5,9
Образование	4389,6	3,3	4518,0	2,6	5577,7	2,6	6457,1	2,7
Здравоохранение и предоставление социальных услуг	5859,7	4,5	5736,1	3,3	7793,8	3,6	9360,2	3,9
Предоставление прочих коммунальных, социальных и персональных услуг	1026,5	0,8	1482,0	0,9	2072,7	0,9	2516,5	1,0

### Формирование валового регионального продукта по источникам доходов (в текущих ценах)

	2004		2005		2006		2007	
	млн руб	в процентах к итогу	млн руб	в процентах к итогу	млн руб	в процентах к итогу	млн руб	в процентах к итогу
<b>Валовой региональный продукт</b> (в основных ценах)	<b>131588,0</b>	<b>100</b>	<b>171307,2</b>	<b>100</b>	<b>218490,7</b>	<b>100</b>	<b>242430,9</b>	<b>100</b>
в том числе:								
оплата труда наемных работников (без учета скрытой оплаты труда)	59290,5	45,1	67258,9	39,3	85204,0	39,0	105917,6	43,7
другие чистые налоги на производство	13134,2	10,0	23166,2	13,5	29518,0	13,5	33286,1	13,7
другие налоги на производство	13208,9	10,0	23167,0	13,5	29521,2	13,5	33294,7	13,7
другие субсидии на производство (-)	74,7	0,1	0,8	0,0	3,2	0,0	8,6	0,0
валовая прибыль экономики и валовые смешанные доходы	59163,3	45,0	80882,1	47,2	103768,7	47,5	103227,2	42,6

### Показатели использования валового регионального продукта (в текущих рыночных ценах; миллионов рублей)

	1998	1999	2000	2001	2002	2003	2004	2005	2006	2007
Фактическое конечное потребление домашних хозяйств	15868,5	21060,2	28946,2	44359,9	55065,5	66583,4	83437,7	100510,8	122074,2	145220,7
Валовое накопление основного капитала (включая прирост ценностей)	5499,5	7642,8	18013,3	25211,3	24137,6	27811,4	37623,5	54377,8	77625,3	68824,2

## НАЦИОНАЛЬНОЕ БОГАТСТВО

### Основные фонды

(на конец года; по полной учетной стоимости)

Годы	Млн руб <sup>1)</sup> (до 1998 г. - млрд руб)	В процентах к началу года <sup>2)</sup>	Годы	Млн руб <sup>1)</sup> (до 1998 г. - млрд руб)	В процентах к началу года <sup>2)</sup>
1975	7,8	...	2000	227521	99,2
1980	12,1	...	2001	307401	96,5
1985	17,2	...	2002	386680	99,6
1990	24,2	...	2003	445128	95,5
1995	75409	99,4	2004	472593	98,0
1996	150068	92,2	2005	578010	100,4
1997	156372	99,8	2006	727893	105,5
1998	179624	97,5	2007	843245	104,9
1999	196444	104,8	2008	994739	...

<sup>1)</sup> Данные соответствующих лет - с учетом проводившихся переоценок:

1995 г. - в цены на 1.07.1992 г., 1.01.1994 г., 1.01.1995 г. (впервые была проведена переоценка жилых зданий);

1996 г. - в цены на 1.01.1996 г.;

1997 г. - в цены на 1.01.1997 г.;

1998 г. - в цены на 1.01.1998 г.;

2003 г. - в цены на 1.01.2003 г. (для бюджетных организаций).

<sup>2)</sup> Изменение физического объема за год в среднегодовых ценах соответствующих лет; рассчитывается с 1994 года.

### Ввод в действие основных фондов, коэффициенты обновления, выбытия и годности основных фондов

	1995	2000	2001	2002	2003	2004	2005	2006	2007	2008
Ввод в действие основных фондов, млн руб (в фактически действовавших ценах; 1995г. - млрд руб)	3899	11836	17105	15476	19454	27007	29142	53081	68048	50444
Коэффициент обновления (ввод в действие основных фондов, в процентах от наличия основных фондов на конец года; в среднегодовых ценах соответствующих лет)	2,4	2,8	2,3	2,4	2,7	3,4	4,5	5,3	6,1	...
Коэффициент выбытия (ликвидация основных фондов, в процентах от наличия основных фондов на начало года; в среднегодовых ценах соответствующих лет)	1,9	1,0	1,1	1,6	1,1	1,3	1,1	0,9	0,8	...
Коэффициент годности (остаточная балансовая стоимость основных фондов, в процентах от полной учетной стоимости основных фондов; на конец года)	61,9	61,4	55,5	52,8	52,0	50,5	46,6	43,8	41,8	40,6

### Основные фонды по видам экономической деятельности (на конец года; по полной учетной стоимости)

	Млн руб				В процентах к итогу			
	2005	2006	2007	2008	2005	2006	2007	2008
<b>Всего</b>	<b>578010</b>	<b>727893</b>	<b>843245</b>	<b>994739</b>	<b>100</b>	<b>100</b>	<b>100</b>	<b>100</b>
в том числе по видам экономической деятельности:								
сельское хозяйство, охота и лесное хозяйство	6691	6987	8573	9612	1,2	1,0	1,0	1,0
рыболовство, рыбоводство	40	46	60	59	0,0	0,0	0,0	0,0
добыча полезных ископаемых	75318	118695	141344	175566	13,0	16,3	16,8	17,6
обрабатывающие производства	28049	31852	35566	38290	4,9	4,4	4,2	3,8
производство и распределение электроэнергии, газа и воды	31497	33874	33940	45279	5,4	4,7	4,0	4,6
строительство	6351	7680	8626	10284	1,1	1,1	1,0	1,0
оптовая и розничная торговля; ремонт автотранспортных средств, мотоциклов, бытовых изделий и предметов личного пользования	5435	6360	6704	8087	0,9	0,9	0,8	0,8
гостиницы и рестораны	2389	2197	3465	4070	0,4	0,3	0,4	0,4
транспорт и связь	311794	397240	458957	545384	53,9	54,6	54,4	54,8
финансовая деятельность	813	1016	1518	1984	0,1	0,1	0,2	0,2
операции с недвижимым имуществом, аренда и предоставление услуг	70058	75877	78814	83085	12,1	10,4	9,3	8,4
государственное управление и обеспечение военной безопасности; обязательное социальное обеспечение	6596	9449	14569	18294	1,1	1,3	1,7	1,8
образование	16548	17890	25539	26494	2,9	2,5	3,0	2,7
здравоохранение и предоставление социальных услуг	10050	10871	15856	16461	1,7	1,5	1,9	1,7
предоставление прочих коммунальных, социальных и персональных услуг	6381	7859	9714	11790	1,1	1,1	1,2	1,2

### Изменение физического объема основных фондов по видам экономической деятельности<sup>1)</sup> (в среднегодовых ценах соответствующих лет)

	2005	2006	2007
<b>Всего</b>	<b>100,4</b>	<b>105,5</b>	<b>104,9</b>
По видам экономической деятельности:			
сельское хозяйство, охота и лесное хозяйство	96,6	95,0	97,6
рыболовство, рыбоводство	43,5	110,7	100,0
добыча полезных ископаемых	111,1	108,1	112,8
обрабатывающие производства	112,4	103,6	105,3
производство и распределение электроэнергии, газа и воды	97,4	102,6	101,9
строительство	112,7	110,4	112,9
оптовая и розничная торговля; ремонт автотранспортных средств, мотоциклов, бытовых изделий и предметов личного пользования	99,8	113,9	96,3
гостиницы и рестораны	105,1	91,2	113,6
транспорт и связь	103,9	106,0	104,5
финансовая деятельность	100,8	121,1	106,7
операции с недвижимым имуществом, аренда и предоставление услуг	84,3	101,3	97,4
государственное управление и обеспечение военной безопасности; обязательное социальное обеспечение	99,4	120,7	105,1
образование	102,3	106,0	99,6
здравоохранение и предоставление социальных услуг	102,6	106,2	104,0
предоставление прочих коммунальных, социальных и персональных услуг	98,1	119,4	102,4

<sup>1)</sup> Изменение физического объема основных фондов за конкретный год определяется соотношением их наличия на конец и начало года, выраженного в среднегодовых ценах этого года.

## Коэффициенты обновления и выбытия основных фондов по видам экономической деятельности

	2005	2006	2007
<b>Коэффициент обновления</b> (ввод в действие основных фондов, в процентах от наличия основных фондов на конец года)			
Все основные фонды	<b>4,5</b>	<b>5,3</b>	<b>6,1</b>
По видам экономической деятельности:			
сельское хозяйство, охота и лесное хозяйство	5,5	4,8	5,5
рыболовство, рыбоводство	0,0	9,7	0,0
добыча полезных ископаемых	11,5	8,5	9,9
обрабатывающие производства	21,9	6,1	8,0
производство и распределение электроэнергии, газа и воды	1,9	1,6	2,4
строительство	14,7	10,4	14,1
оптовая и розничная торговля; ремонт автотранспортных средств, мотоциклов, бытовых изделий и предметов личного пользования	8,6	10,7	12,5
гостиницы и рестораны	1,4	3,9	9,8
транспорт и связь	2,1	5,8	5,4
финансовая деятельность	14,9	12,1	36,6
операции с недвижимым имуществом, аренда и предоставление услуг	0,7	1,2	2,8
государственное управление и обеспечение военной безопасности; обязательное социальное обеспечение	6,6	4,8	7,2
образование	2,1	1,5	2,4
здравоохранение и предоставление социальных услуг	4,9	3,8	4,4
предоставление прочих коммунальных, социальных и персональных услуг	5,3	3,2	2,1
<b>Коэффициент выбытия</b> (ликвидация основных фондов, в процентах от наличия основных фондов на начало года)			
Все основные фонды	<b>1,1</b>	<b>0,9</b>	<b>0,8</b>
По видам экономической деятельности:			
сельское хозяйство, охота и лесное хозяйство	5,8	5,4	3,1
рыболовство, рыбоводство	0,0	0,0	0,0
добыча полезных ископаемых	3,0	2,9	1,1
обрабатывающие производства	2,5	2,3	1,2
производство и распределение электроэнергии, газа и воды	0,3	0,2	0,3
строительство	2,9	2,9	1,6
оптовая и розничная торговля; ремонт автотранспортных средств, мотоциклов, бытовых изделий и предметов личного пользования	4,1	6,2	2,4
гостиницы и рестораны	0,1	0,5	0,8
транспорт и связь	0,3	0,1	0,1
финансовая деятельность	0,2	0,9	0,4
операции с недвижимым имуществом, аренда и предоставление услуг	0,9	0,3	2,7
государственное управление и обеспечение военной безопасности; обязательное социальное обеспечение	1,7	1,1	1,2
образование	0,6	0,9	1,2
здравоохранение и предоставление социальных услуг	1,7	0,9	0,9
предоставление прочих коммунальных, социальных и персональных услуг	1,3	0,7	1,0

## Степень износа основных фондов по видам экономической деятельности (на конец года; в процентах)

	2005	2006	2007	2008
<b>Всего</b>	<b>53,4</b>	<b>56,2</b>	<b>58,2</b>	<b>59,4</b>
По видам экономической деятельности:				
сельское хозяйство, охота и лесное хозяйство	45,3	44,5	51,3	50,5
рыболовство, рыбоводство	57,5	43,5	65,0	71,2
добыча полезных ископаемых	43,5	54,5	53,8	52,9
обрабатывающие производства	31,4	37,7	39,7	43,4
производство и распределение электроэнергии, газа и воды	56,4	56,9	62,2	61,8
строительство	40,5	42,4	45,1	47,2
оптовая и розничная торговля; ремонт автотранспортных средств, мотоциклов, бытовых изделий и предметов личного пользования	36,5	36,6	33,0	33,9
гостиницы и рестораны	33,3	51,9	41,1	39,2
транспорт и связь	64,9	64,1	66,2	67,0
финансовая деятельность	32,1	34,5	28,1	28,5
операции с недвижимым имуществом, аренда и предоставление услуг	29,5	32,7	35,0	39,8
государственное управление и обеспечение военной безопасности; обязательное социальное обеспечение	48,5	59,3	61,6	63,3
образование	43,9	48,4	52,5	54,1
здравоохранение и предоставление социальных услуг	40,3	41,5	47,4	50,4
предоставление прочих коммунальных, социальных и персональных услуг	51,4	56,3	61,3	51,7

## Состояние отдельных видов основных фондов коммерческих организаций <sup>1)</sup>

(на конец года; в процентах)

	Степень износа				Удельный вес полностью изношенных основных фондов			
	2005	2006	2007	2008	2005	2006	2007	2008
<b>Все основные фонды</b>	<b>49,4</b>	<b>49,4</b>	<b>48,1</b>	<b>48,7</b>	<b>11,2</b>	<b>15,4</b>	<b>10,0</b>	<b>15,1</b>
из них:								
здания	29,9	26,1	27,1	25,3	4,1	4,9	4,1	5,0
сооружения	50,7	53,4	50,3	51,8	7,4	13,8	6,8	13,8
машины и оборудование	57,0	47,7	49,9	48,6	28,2	24,6	22,3	22,5
транспортные средства	49,5	50,1	50,4	47,7	17,1	20,5	12,9	19,9
из них по организациям:								
сельское хозяйство, охота и лесное хозяйство	43,4	44,1	47,9	46,2	14,3	16,8	15,1	15,3
из них:								
здания	47,4	46,7	48,8	46,3	14,9	24,8	14,7	17,6
сооружения	50,8	49,5	49,8	48,9	13,6	19,1	11,1	11,1
машины и оборудование	40,1	43,5	49,6	49,3	14,8	13,1	17,7	16,5
транспортные средства	47,6	48,1	51,3	40,5	15,9	14,6	13,0	13,1
добыча полезных ископаемых	39,8	32,2	45,7	46,1	6,8	3,7	6,1	19,9
из них:								
здания	25,8	24,6	26,3	28,8	1,7	0,7	3,2	4,4
сооружения	35,3	29,1	48,4	46,9	4,1	0,7	5,8	24,2
машины и оборудование	51,9	38,5	44,3	48,1	13,0	8,5	7,6	12,7
транспортные средства	54,8	35,2	44,2	49,2	16,5	8,6	9,8	20,3
обрабатывающие производства	35,1	37,7	38,7	36,9	7,9	9,3	9,6	10,3
из них:								
здания	27,9	27,9	30,3	23,6	1,0	0,9	6,0	1,2
сооружения	32,0	34,2	33,6	24,4	9,3	7,7	5,4	8,2
машины и оборудование	39,1	42,5	44,0	43,7	9,6	12,5	13,1	12,9
транспортные средства	39,9	40,6	43,0	40,7	5,2	6,3	10,9	14,1
производство и распределение электроэнергии, газа и воды	51,0	39,4	46,9	18,4	16,7	13,2	15,1	4,9
из них:								
здания	31,3	15,4	31,6	10,4	2,9	2,1	5,8	1,0
сооружения	56,0	43,6	48,8	21,5	18,4	11,4	13,0	7,1
машины и оборудование	73,7	57,7	61,9	18,8	36,2	30,1	31,6	3,3
транспортные средства	69,6	58,0	59,0	44,7	45,9	35,5	32,7	18,1
строительство	41,4	42,5	43,2	43,7	15,9	17,1	13,3	11,2
из них:								
здания	33,7	38,8	30,1	27,9	4,9	15,8	5,3	4,7
сооружения	27,5	28,2	31,8	28,7	5,0	9,9	4,0	4,7
машины и оборудование	47,2	47,7	49,7	51,1	22,8	20,7	19,5	15,1
транспортные средства	41,9	35,8	41,1	40,7	17,6	11,3	8,6	8,0
оптовая и розничная торговля; ремонт автотранспортных средств, мотоциклов, бытовых изделий и предметов личного пользования <sup>2)</sup>	70,0	64,5	59,6	61,3	13,2	16,9	13,6	17,3
из них:								
здания	30,7	30,5	26,7	27,5	2,9	2,7	2,5	2,6
сооружения	70,6	68,3	61,7	65,0	5,8	11,0	7,8	13,0
машины и оборудование	81,0	56,4	58,2	53,2	67,2	47,4	45,8	40,6
транспортные средства	40,8	30,9	39,6	39,3	7,7	6,0	9,0	7,7
транспорт и связь	24,2	39,9	27,1	30,3	5,1	24,1	4,2	8,7
из них:								
здания	30,8	26,1	24,1	29,8	6,6	8,2	2,6	11,1
сооружения	18,6	40,2	20,9	23,8	2,1	26,5	2,0	3,5
машины и оборудование	47,6	43,9	45,6	48,9	19,5	20,2	11,6	21,5
транспортные средства	49,0	59,6	57,0	50,7	17,2	29,9	13,6	25,9

<sup>1)</sup> Без субъектов малого предпринимательства.

<sup>2)</sup> Включая основные фонды ОАО «Газпром», имеющего основной вид деятельности «Оптовая и розничная торговля, ремонт автотранспортных средств, мотоциклов, бытовых изделий и предметов личного пользования».

## Ввод в действие основных фондов по видам экономической деятельности

	Млн руб				В процентах к итогу			
	2005	2006	2007	2008	2005	2006	2007	2008
<b>Ввод в действие основных фондов - всего</b>	<b>29142</b>	<b>53081</b>	<b>68048</b>	<b>50444</b>	<b>100</b>	<b>100</b>	<b>100</b>	<b>100</b>
в том числе по видам экономической деятельности:								
сельское хозяйство, охота и лесное хозяйство	756	930	973	1359	2,6	1,8	1,4	2,7
рыболовство, рыбоводство	1	5	1	0	0,0	0,0	0,0	0,0
добыча полезных ископаемых	9478	14315	21171	18427	32,5	27,0	31,1	36,5
обрабатывающие производства	6990	2956	4336	2790	24,0	5,6	6,4	5,5
производство и распределение электроэнергии, газа и воды	878	1026	1286	2073	3,0	1,9	1,9	4,1
строительство	1003	1243	1475	1831	3,4	2,3	2,2	3,6
оптовая и розничная торговля; ремонт автотранспортных средств, мотоциклов, бытовых изделий и предметов личного пользования	545	947	1055	1386	1,9	1,8	1,6	2,7
гостиницы и рестораны	164	149	420	55	0,6	0,3	0,6	0,1
транспорт и связь	6399	27800	30679	13322	22,0	52,4	45,1	26,4
финансовая деятельность	127	171	544	323	0,4	0,3	0,8	0,6
операции с недвижимым имуществом, аренда и предоставление услуг	800	1430	3177	3940	2,7	2,7	4,7	7,8
государственное управление и обеспечение военной безопасности; обязательное социальное обеспечение	661	717	1190	1204	2,3	1,4	1,7	2,4
образование	373	418	699	735	1,3	0,8	1,0	1,5
здравоохранение и предоставление социальных услуг	574	597	787	653	2,0	1,1	1,2	1,3
предоставление прочих коммунальных, социальных и персональных услуг	393	377	255	2346	1,3	0,7	0,4	4,7

## Показатели баланса основных фондов в 2008 г.

(миллионов рублей)

	Полная учетная стоимость	Остаточная балансовая стоимость
<b>Наличие основных фондов на начало года</b>	<b>929071</b>	<b>380359</b>
<b>Поступило за отчетный год - всего</b>	<b>120011</b>	<b>85035</b>
в том числе:		
ввод в действие новых основных фондов	50444	50444
поступило основных фондов из прочих источников	69567	34591
<b>Выбыло за отчетный год - всего</b>	<b>54343</b>	<b>25009</b>
в том числе:		
ликвидировано основных фондов	4017	726
выбыло основных фондов по прочим причинам	50326	24283
износ основных фондов	х	36849
<b>Наличие основных фондов на конец года</b>	<b>994739</b>	<b>403536</b>

## МЕТОДОЛОГИЧЕСКИЕ ПОЯСНЕНИЯ

**Система национальных счетов (СНС)** - интегрированная система внутренне взаимосвязанных макроэкономических показателей, представленных в виде счетов, балансовых таблиц, разработанных на основе понятий и определений, принятых в международном сообществе. Предназначена для макроэкономического анализа, принятия решений и формирования экономической политики.

Суть системы национальных счетов сводится к формированию обобщающих показателей развития экономики на различных стадиях процесса воспроизводства и взаимной увязке этих показателей между собой. Каждой стадии воспроизводства соответствует специальный счет или группа счетов. Таким образом, имеется возможность проследить движение стоимости произведенных товаров и услуг, а также добавленной стоимости от производства до использования.

На региональном уровне в настоящее время осуществляются расчеты счета производства, счета образования доходов, отдельных элементов счета использования доходов (расходы на конечное потребление) и счета операций с капиталом (валовое накопление основного капитала, включая чистое приобретение ценностей).

Учет экономических операций в системе национальных счетов осуществляется в ценах на момент их совершения (в текущих ценах).

**Валовой региональный продукт (ВРП)** - обобщающий показатель экономической деятельности региона, характеризующий процесс производства товаров и услуг.

Так же как валовой внутренний продукт на федеральном уровне, ВРП на региональном уровне получается как разница между выпуском и промежуточным потреблением. Методология расчета выпуска и промежуточного потребления по большинству видов экономической деятельности, составляющих основу экономики субъекта, на региональном и федеральном уровне совпадают.

**Выпуск** товаров и услуг представляет собой суммарную стоимость товаров и услуг, являющихся результатом производственной деятельности единиц-резидентов экономики в отчетном периоде.



**Промежуточное потребление** состоит из стоимости товаров и услуг, которые трансформируются или полностью потребляются в процессе производства в отчетном периоде. Потребление основного капитала не входит в состав промежуточного потребления.

**Валовая добавленная стоимость** исчисляется на уровне видов экономической деятельности как разность между выпуском товаров и услуг и промежуточным потреблением. Термин "валовая" указывает на то, что показатель определен до вычета потребления основного капитала.

ВРП рассчитывается в текущих основных и рыночных ценах (номинальный объем ВРП) и в постоянных ценах (реальный объем ВРП).

В условиях действия ОКВЭД основной вид деятельности хозяйствующей единицы определяется на уровне низшей позиции классификации. Так как ведение самостоятельного учета затрат на производство продукции по каждому виду деятельности, которым занимается организация, не предусматривается правилами бухгалтерского учета, исчисление производственным методом валовой добавленной стоимости по каждому виду деятельности, осуществляемому данной организацией, невозможно. В этих условиях рациональным решением проблемы является институциональный подход при расчете валовой добавленной стоимости, при котором единицей учета вида экономической деятельности выступает организация. Вид экономической деятельности в этом случае представляет собой совокупность организаций, сгруппированных по заявленному основному виду деятельности в соответствии с ОКВЭД.

**Структуру первичных доходов** характеризуют данные о валовом региональном продукте, полученном методом формирования по источникам доходов.

**Оплата труда наемных работников** представляет собой вознаграждение в денежной или натуральной форме, выплачиваемое работодателем наемному работнику за работу, выполненную в отчетном периоде. Она учитывается на основе начисленных сумм и включает в себя фактические и условно исчисленные отчисления на социальное страхование, налоги на доходы и другие выплаты, которые подлежат уплате наемными работниками, даже если они фактически удерживаются нанимателями в административных интересах или по иным причинам, и выплачиваются непосредственно органам социального страхования, налоговым службам от лица наемного работника.

**Другие налоги на производство** - это налоги, связанные с использованием факторов производства (труда, земли, капитала), а также платежи за лицензии и разрешение заниматься какой-либо деятельностью или другие обязательные платежи, уплата которых необходима для деятельности производящей единицы-резидента. Они не включают любые налоги на прибыль или иные доходы, получаемые организацией. К другим налогам на производство относятся: налог на имущество организаций, транспортный налог (с организаций и физических лиц), земельный налог, налоги, взимаемые в зависимости от фонда оплаты труда, лицензионные сборы и некоторые другие.

**Другие субсидии на производство** состоят из субсидий, которые организации получают от государственных учреждений в связи с использованием факторов производства.

**Чистые налоги** - налоги за вычетом соответствующих субсидий.

**Валовая прибыль экономики и валовые смешанные доходы** представляет собой ту часть добавленной стоимости, которая остается у производителей после вычета расходов, связанных с оплатой труда наемных работников, и чистых налогов на производство и импорт. Эта статья измеряет прибыль (или убыток), полученную от производства, до учета выплаты или получения доходов от собственности. Валовая прибыль в СНС - в отличие от показателя прибыли от реализации, отражаемой в бухгалтерском учете, не содержит элементов оплаты труда, включаемых по методологии СНС в оплату труда, сверхнормативные выплаты по командировочным, представительским и другим расходам, не включает прибыль, образующуюся у владельцев активов в результате роста цен, и включает потребление основного капитала.

Для некorporативных предприятий, принадлежащих домашним хозяйствам, эта статья содержит элемент вознаграждения за работу, который не может быть отделен от дохода владельца или предпринимателя. В этом случае она называется смешанным доходом.

Региональные расчеты оплаты труда наемных работников не предполагают расчет и отражение в счете скрытой оплаты труда. Определение объемов скрытой оплаты труда на федеральном уровне проводится по методике, предполагающей построение всех счетов сектора «Домашние хозяйства», включая финансовый, что неприменимо для региональных расчетов. Поэтому результирующий показатель «Валовая прибыль экономики и валовые смешанные доходы» может содержать скрытую оплату труда.

Важнейшим показателем, характеризующим конечное использование товаров и услуг на территории региона, является **фактическое конечное потребление домашних хозяйств**. Для домашних хозяйств оно включает конечное потребление товаров и услуг, осуществляемое за счет расходов домашних хозяйств, а также за счет социальных трансфертов в натуральной форме, то есть бесплатных или льготных индивидуальных товаров и услуг, полученных домашними хозяйствами от сектора государственного управления и некоммерческих организаций, обслуживающих домашние хозяйства.

**Валовое накопление основного капитала** представляет собой вложение резидентными единицами средств в объекты основного капитала для создания нового дохода в будущем путем использования их в производстве. Валовое накопление основного капитала включает следующие компоненты: а) приобретение, за вычетом выбытия, новых и существующих основных фондов; б) затраты на крупное улучшение произведенных материальных активов; в) затраты на улучшение непроизведенных материальных активов; г) расходы в связи с передачей права собственности на непроизведенные активы.

**Чистое приобретение ценностей** - стоимость приобретения за вычетом стоимости выбытия активов, приобретаемых как средство сохранения стоимости: драгоценных металлов и камней, антикварных изделий, коллекций и других произведений изобразительного искусства.

**Основные фонды** составляют важнейшую часть национального богатства России.

Основные фонды - произведенные активы, подлежащие использованию неоднократно или постоянно в течение длительного периода, но не менее одного года, для производства товаров, оказания рыночных и нерыночных услуг, для управленческих нужд либо для предоставления другим организациям за плату во временное владение и пользование или во временное пользование.

К основным фондам относятся здания, сооружения, машины и оборудование (рабочие, силовые и информационные), транспортные средства, рабочий и продуктивный скот, многолетние насаждения, другие виды основных фондов.

Данные о наличии основных фондов приводятся по **полной учетной стоимости**. Она равна сумме учитываемых в бухгалтерских балансах организаций остаточной балансовой стоимости основных фондов и величины накопленного износа. Эта стоимость отражает наличие основных фондов без учета постепенной утраты их потребительских свойств в процессе эксплуатации.

**Остаточная балансовая стоимость** основных фондов, учитываемая в бухгалтерских балансах организаций, отражает постепенную утрату их потребительских свойств в размере накопленного износа.

Полная учетная и остаточная балансовая стоимость основных фондов учитываются, как правило, в смешанных ценах, так как часть инвентарных объектов отражается в балансах организаций по восстановительной стоимости на момент последней проведенной переоценки, а другая часть, не прошедшая переоценки, - в ценах приобретения.

Аналогичные стоимостные показатели рассчитываются по основным фондам, состоящим в собственности граждан.

**Переоценка основных фондов** - изменение полной учетной и остаточной балансовой стоимости основных фондов с целью устранения их смешанной оценки в ценах разных периодов и определения их реальной восстановительной стоимости. Полная восстановительная стоимость основных фондов - это полная стоимость затрат на замену имеющихся основных фондов аналогичными им новыми объектами, определенных по ценам и тарифам, существующим на дату переоценки. Остаточная восстановительная стоимость - это полная восстановительная стоимость, уменьшенная на величину накопленного износа, также пересчитанного в цены, существующие на дату переоценки.

В 1992-1998 гг., в условиях высоких темпов инфляции, переоценки основных фондов проводились регулярно, как правило, с годичной периодичностью, в соответствии с постановлениями Правительства Российской Федерации. В последние годы они проводятся в добровольном порядке, по усмотрению организаций, в соответствии с положением по бухгалтерскому учету основных средств.

Переоценки основных фондов бюджетных учреждений проводились по состоянию на 1.01.2003 г. и на 1.01.2007 г. по распоряжению Правительства Российской Федерации. Порядком проведения этой переоценки предусмотрено периодическое проведение такой переоценки в соответствии с уровнем инфляции.

**Изменение физического объема основных фондов** за год отражает изменение стоимости основных фондов в динамике, не связанное с изменением цен на эти основные фонды.

На региональном уровне изменение физического объема основных фондов за конкретный год определяется соотношением их наличия на конец и начало года, выраженного в среднегодовых ценах этого года.

**Коэффициент обновления основных фондов** - это отношение основных фондов, введенных в действие в течение года, к их наличию на конец года по полной учетной стоимости, в процентах. Этот показатель отражает удельный вес новых (введенных за год) основных фондов в их общем объеме.

**Коэффициент выбытия основных фондов** - это отношение ликвидированных за год основных фондов к их наличию на начало года по полной учетной стоимости, в процентах. Данный показатель, наряду с коэффициентом обновления, характеризует интенсивность процесса обновления основных фондов.

Изменение физического объема основных фондов за год, коэффициенты их обновления и выбытия приводятся в среднегодовых ценах соответствующих лет.

**Степень износа основных фондов** - отношение накопленного к определенной дате износа имеющихся основных фондов (разницы их полной учетной и остаточной балансовой стоимости) к полной учетной стоимости этих основных фондов на ту же дату, в процентах.

Износ основных фондов - это частичная или полная утрата основными фондами потребительских свойств и стоимости в процессе эксплуатации, под воздействием сил природы и вследствие технического прогресса. Нормы и методы начисления износа определяются порядком бухгалтерского, налогового и статистического учета.

**Ввод в действие основных фондов** - стоимость законченных строительством и принятых в эксплуатацию в установленном порядке объектов строительства - зданий, сооружений, пусковых комплексов, их очередей, а также оборудования, инструмента, инвентаря, многолетних насаждений, рабочего и продуктивного скота. В формах статистического наблюдения ввод в действие основных фондов отражается одновременно с вводом в действие производственных мощностей и объектов жилищно-гражданского назначения на основании актов приемки законченных строительством объектов и документов, подтверждающих государственную регистрацию (по видам объектов, по которым предусмотрена такая регистрация).

## ХII. ХОЗЯЙСТВУЮЩИЕ СУБЪЕКТЫ

В разделе приводятся данные о юридических лицах Республики Коми. В основу формирования приведенных в разделе статистических данных положены сведения о государственной регистрации юридических лиц. Начиная с 1 июля 2002 г. законодательством Российской Федерации государственная регистрация хозяйствующих субъектов и предоставление сведений о ней в органы государственной статистики и внебюджетные фонды возложены на федеральный орган исполнительной власти, уполномоченный в области налогов и сборов. На 1 января 2009 г. количество юридических лиц, прошедших государственную регистрацию (перерегистрацию), составило 19,5 тысячи единиц (коммерческие крупные и средние организации, субъекты малого предпринимательства, кроме индивидуальных предпринимателей, некоммерческие учреждения, органы власти различных уровней, общественные и религиозные организации).

Распределение юридических лиц по административно-территориальным образованиям Республики Коми, формам собственности, видам экономической деятельности и другим аспектам их функционирования осуществляется на основе применения для идентификации хозяйствующих субъектов кодов общероссийских классификаторов технико-экономической и социальной информации, установленных в соответствии с законодательством в области технического регулирования. Распределение по видам экономической деятельности осуществляется по виду деятельности, заявленному юридическим лицом при государственной регистрации в качестве основного.

В разделе содержится информация о деятельности субъектов малого предпринимательства - малых предприятий и крестьянских (фермерских) хозяйств.

В соответствии с законодательством Российской Федерации под субъектами малого предпринимательства понимаются также физические лица, занимающиеся предпринимательской деятельностью без образования юридического лица. Число индивидуальных предпринимателей, прошедших государственную регистрацию (перерегистрацию) в соответствии с Федеральным законом «О государственной регистрации юридических лиц и индивидуальных предпринимателей», по данным регистрирующих (налоговых) органов, составило на 1 января 2009 г. 23 тысячи человек.

В разделе содержится также информация о деятельности организаций с участием иностранного капитала. Помещены сведения о приватизации государственного и муниципального имущества, жилищного фонда, о распределении средств, полученных от приватизации.

### ОБЩАЯ ХАРАКТЕРИСТИКА ЮРИДИЧЕСКИХ ЛИЦ

#### Распределение юридических лиц по видам экономической деятельности

(на 1 января; единиц)

	2005	2006	2007	2008	2009
<b>Всего <sup>1)</sup></b>	<b>12927</b>	<b>14550</b>	<b>16597</b>	<b>17770</b>	<b>19455</b>
Сельское хозяйство, охота и лесное хозяйство	807	888	895	992	1069
Рыболовство, рыбоводство	5	8	8	13	19
Добыча полезных ископаемых	163	190	204	221	232
Добыча топливно-энергетических полезных ископаемых	126	146	158	173	175
Добыча полезных ископаемых, кроме топливно-энергетических	37	44	46	48	57
Обрабатывающие производства	975	1105	1201	1259	1341
Производство пищевых продуктов, включая напитки	117	130	137	134	135
Текстильное и швейное производство	69	73	69	70	68
Производство кожи, изделий из кожи и производство обуви	13	13	13	12	13
Обработка древесины и производство изделий из дерева	191	224	239	252	271
Целлюлозно-бумажное производство; издательская и полиграфическая деятельность	131	149	177	210	227
Производство нефтепродуктов	9	11	9	6	6
Химическое производство	7	12	14	13	14
Производство резиновых и пластмассовых изделий	20	25	29	30	35
Производство прочих неметаллических минеральных продуктов	52	63	65	74	77
Металлургическое производство и производство готовых металлических изделий	52	63	75	75	84

(окончание)

	2005	2006	2007	2008	2009
Производство машин и оборудования	197	186	188	178	180
Производство электрооборудования, электронного и оптического оборудования	40	52	58	72	81
Производство транспортных средств и оборудования	5	7	7	7	8
Прочие производства	72	97	121	126	142
Производство и распределение электроэнергии, газа и воды	76	109	119	140	151
Строительство	1261	1476	1693	1877	2084
Оптовая и розничная торговля; ремонт автотранспортных средств, мотоциклов, бытовых изделий и предметов личного пользования	2703	3217	4064	4406	4844
Торговля автотранспортными средствами и мотоциклами, их техническое обслуживание и ремонт	210	270	344	381	453
Оптовая торговля, включая торговлю через агентов, кроме торговли автотранспортными средствами и мотоциклами	1626	1876	2136	2351	2608
Розничная торговля, кроме торговли автотранспортными средствами и мотоциклами; ремонт бытовых изделий и предметов личного пользования	867	1071	1584	1674	1783
Гостиницы и рестораны	139	181	264	302	339
Транспорт и связь	838	971	1115	1187	1339
в том числе связь	93	113	126	140	146
Финансовая деятельность	143	165	180	194	218
Операции с недвижимым имуществом, аренда и предоставление услуг	1869	2220	2614	2963	3591
Управление эксплуатацией жилого фонда	276	342	400	472	819
Научные исследования и разработки	77	73	80	76	86
Государственное управление и обеспечение военной безопасности; обязательное социальное обеспечение	635	692	892	886	885
Образование	1360	1355	1355	1368	1364
Здравоохранение и предоставление социальных услуг	403	387	393	403	419
Предоставление прочих коммунальных, социальных и персональных услуг	1366	1426	1469	1470	1477
Предоставление услуг по ведению домашнего хозяйства	-	1	1	1	1

<sup>1)</sup> Включая организации, конкретные виды деятельности которых не установлены.

### Распределение юридических лиц по формам собственности (на 1 января)

	Всего, ед					В процентах к итогу				
	2005	2006	2007	2008	2009	2005	2006	2007	2008	2009
<b>Всего</b>	<b>12927</b>	<b>14550</b>	<b>16597</b>	<b>17770</b>	<b>19455</b>	<b>100</b>	<b>100</b>	<b>100</b>	<b>100</b>	<b>100</b>
Государственная	862	821	927	915	891	6,7	5,6	5,6	5,1	4,6
Муниципальная	2233	2277	2353	2332	2267	17,3	15,7	14,2	13,1	11,7
Собственность общественных объединений	1007	976	950	867	839	7,8	6,7	5,7	4,9	4,3
Частная	8475	10068	11919	13201	14852	65,6	69,2	71,8	74,3	76,3
Смешанная российская	188	175	160	145	288	1,5	1,2	1,0	0,8	1,5
Иностранная	40	87	110	135	151	0,3	0,6	0,7	0,8	0,8
Совместная российская и иностранная	71	99	141	139	131	0,6	0,7	0,9	0,8	0,7

### Распределение юридических лиц по видам экономической деятельности и формам собственности на 1 января 2009 г.

	Число организаций - всего		В том числе по формам собственности					
			государственная и муниципальная		частная		смешанная российская	
	ед	в процентах к итогу	ед	в процентах к общему количеству	ед	в процентах к общему количеству	ед	в процентах к общему количеству
<b>Всего <sup>1)</sup></b>	<b>19455</b>	<b>100</b>	<b>3158</b>	<b>16,2</b>	<b>14852</b>	<b>76,3</b>	<b>288</b>	<b>1,5</b>
Сельское хозяйство, охота и лесное хозяйство	1069	5	70	6,5	950	88,9	7	0,7
Рыболовство, рыбоводство	19	0	-	-	19	100,0	-	-
Добыча полезных ископаемых	232	1	2	0,9	188	81,0	5	2,2
Добыча топливно-энергетических полезных ископаемых	175	1	1	0,6	134	76,6	5	2,9
Добыча полезных ископаемых, кроме топливно-энергетических	57	0	1	1,8	54	94,7	-	-
Обрабатывающие производства	1341	7	74	5,5	1211	90,3	10	0,7
Производство пищевых продуктов, включая напитки	135	1	12	8,9	115	85,2	4	3,0
Текстильное и швейное производство	68	0	11	16,2	56	82,4	-	-
Обработка древесины и производство изделий из дерева	271	1	5	1,8	238	87,8	1	0,4
Целлюлозно-бумажное производство; издательская и полиграфическая деятельность	227	1	39	17,2	182	80,2	1	0,4
Производство и распределение электроэнергии, газа и воды	151	1	47	31,1	98	64,9	4	2,6
Строительство	2084	11	21	1,0	2019	96,9	9	0,4
Оптовая и розничная торговля; ремонт автотранспортных средств, мотоциклов, бытовых изделий и предметов личного пользования	4844	25	78	1,6	4649	96,0	10	0,2
Торговля автотранспортными средствами и мотоциклами, их техническое обслуживание и ремонт	453	2	7	1,5	442	97,6	-	-
Оптовая торговля, включая торговлю через агентов, кроме торговли автотранспортными средствами и мотоциклами	2608	13	8	0,3	2538	97,3	4	0,2
Розничная торговля, кроме торговли автотранспортными средствами и мотоциклами; ремонт бытовых изделий и предметов личного пользования	1783	9	63	3,5	1669	93,6	6	0,3
Гостиницы и рестораны	339	2	14	4,1	308	90,9	5	1,5
Транспорт и связь	1339	7	50	3,7	1258	94,0	11	0,8
в том числе связь	146	1	6	4	137	93,8	-	-
Финансовая деятельность	218	1	9	4,1	185	84,9	8	3,7
Операции с недвижимым имуществом, аренда и предоставление услуг	3591	18	182	5,1	3182	88,6	191	5,3
Управление эксплуатацией жилого фонда	819	4	50	6,1	610	74,5	159	19,4
Научные исследования и разработки	86	0	14	16,3	64	74,4	7	8,1
Государственное управление и обеспечение военной безопасности; обязательное социальное обеспечение	885	5	871	98,4	12	1,4	1	0,1
Образование	1364	7	1243	91,1	97	7,1	12	0,9
Здравоохранение и предоставление социальных услуг	419	2	247	58,9	167	39,9	1	0,2
Предоставление прочих коммунальных, социальных и персональных услуг	1477	8	248	16,8	433	29,3	14	0,9

<sup>1)</sup> Включая организации, конкретные виды деятельности которых не установлены.

**Количество юридических лиц по городам и районам <sup>1)</sup>**  
(на 1 января; единиц)

	2005	2006	2007	2008	2009
<b>Республика Коми</b>	<b>12927</b>	<b>14550</b>	<b>16597</b>	<b>17770</b>	<b>19455</b>
Сыктывкар	5170	6020	6976	7917	8859
Воркута	1047	1109	1189	1157	1233
Вуктыл	149	160	182	191	204
Инта	339	363	404	410	448
Печора	737	819	919	946	970
Сосногорск	473	557	608	582	657
Усинск	783	943	1071	1165	1249
Ухта	1780	2018	2356	2443	2776
районы					
Ижемский	179	190	209	212	215
Княжпогостский	195	199	215	219	229
Койгородский	111	111	134	136	143
Корткеросский	240	238	281	286	289
Прилузский	250	249	279	273	298
Сыктывдинский	298	322	338	363	388
Сысольский	154	179	190	191	201
Троицко-Печорский	181	199	213	231	245
Удорский	202	220	284	290	300
Усть-Вымский	230	241	290	286	282
Усть-Куломский	241	243	276	290	288
Усть-Цилемский	168	170	183	182	181

<sup>1)</sup> Без филиалов, представительств.

**Оборот организаций по видам экономической деятельности <sup>1)</sup>**  
(в фактически действовавших ценах)

	2007		2008	
	млн руб	в процентах к итогу	млн руб	в процентах к итогу
<b>Оборот организаций - всего</b>	<b>447570,6</b>	<b>100</b>	<b>531515,9</b>	<b>100</b>
в том числе по видам экономической деятельности:				
сельское хозяйство, охота и лесное хозяйство	6827,5	1,5	6703,1	1,3
рыболовство, рыбоводство	19,6	0,0	20,4	0,0
добыча полезных ископаемых	107150,8	23,9	140826,4	26,5
из нее:				
добыча топливно-энергетических полезных ископаемых	105903,0	23,7	139460,9	26,2
добыча полезных ископаемых, кроме топливно-энергетических	1247,8	0,3	1365,5	0,3
обрабатывающие производства	88737,0	19,8	88660,6	16,7
из них:				
производство пищевых продуктов, включая напитки	2767,6	0,6	3210,5	0,6
текстильное и швейное производство	2038,7	0,5	2490,2	0,5
производство кожи, изделий из кожи и производство обуви	49,3	0,0	43,9	0,0
обработка древесины и производство изделий из дерева, кроме производства мебели	10378,1	2,3	11073,2	2,1
целлюлозно-бумажное производство; издательская и полиграфическая деятельность	19778,7	4,4	20946,0	3,9
производство прочих неметаллических минеральных продуктов	1541,3	0,3	1999,2	0,4
производство готовых металлических изделий	905,9	0,2	954,6	0,2
производство машин и оборудования	925,7	0,2	1685,3	0,3
производство и распределение электроэнергии, газа и воды	32601,2	7,3	40424,6	7,6
строительство	31363,1	7,0	41184,5	7,7
оптовая и розничная торговля; ремонт автотранспортных средств, мотоциклов, бытовых изделий и предметов личного пользования	68567,8	15,3	78983,8	14,9
из них:				
торговля автотранспортными средствами и мотоциклами, их техническое обслуживание и ремонт	6649,4	1,5	14464,4	2,7
оптовая торговля, включая торговлю через агентов, кроме торговли автотранспортными средствами и мотоциклами	37973,6	8,5	35612,2	6,7
розничная торговля, кроме торговли автотранспортными средствами и мотоциклами; ремонт бытовых изделий и предметов личного пользования	23944,8	5,3	28907,2	5,4
гостиницы и рестораны	1933,4	0,4	1955,2	0,4
транспорт и связь	83852,1	18,7	101756,3	19,1
из них связь	6712,7	1,5	7563,3	1,4
финансовая деятельность	-	-	-	-
операции с недвижимым имуществом, аренда и предоставление услуг	21537,1	4,8	24925,4	4,7
из них научные исследования и разработки	1098,4	0,2	1980,3	0,4
государственное управление и обеспечение военной безопасности; обязательное социальное обеспечение	1101,5	0,2	1012,6	0,2
образование	1131,2	0,3	1449,2	0,3
здравоохранение и предоставление социальных услуг	1203,6	0,3	1646,7	0,3
предоставление прочих коммунальных, социальных и персональных услуг	1544,6	0,3	1967,1	0,4

<sup>1)</sup> Без учета деятельности финансовых организаций.

## МАЛОЕ ПРЕДПРИНИМАТЕЛЬСТВО

Число, оборот, инвестиции в основной капитал малых предприятий <sup>1)</sup>  
по видам экономической деятельности в 2008 г.

	Число малых предприятий, (на конец года)		Оборот малых предприятий (в действующих ценах)		Инвестиции в основной капитал (в действующих ценах)	
	ед	в процентах к итогу	млн руб	в процентах к итогу	млн руб	в процентах к итогу
<b>Всего <sup>2)</sup></b>	<b>1917</b>	<b>100</b>	<b>57070,6</b>	<b>100</b>	<b>2514,6</b>	<b>100</b>
Сельское хозяйство, охота и лесное хозяйство	139	7,3	1159,8	2,0	173,8	6,9
Рыболовство, рыбоводство	4	0,2	к	0,0	к	0,5
Добыча полезных ископаемых	23	1,2	5818,1	10,2	758,1	30,1
Добыча топливно-энергетических полезных ископаемых	19	1,0	5718,8	10,0	690,3	27,5
Добыча полезных ископаемых, кроме топливно-энергетических	4	0,2	99,3	0,2	67,7	2,7
Обрабатывающие производства	174	9,1	3155,2	5,5	20,5	0,8
Производство пищевых продуктов, включая напитки	33	1,7	893,8	1,6	5,7	0,2
Текстильное и швейное производство	6	0,3	58,3	0,1	2,1	0,1
Обработка древесины и производство изделий из дерева, кроме производства мебели	41	2,1	445,4	0,8	2,6	0,1
Целлюлозно-бумажное производство; издательская и полиграфическая деятельность	13	0,7	91,4	0,2	0,7	0,0
Производство и распределение электроэнергии, газа и воды	8	0,4	115,2	0,2	2,3	0,1
Строительство	390	20,3	10554,2	18,5	1009,6	40,1
Оптовая и розничная торговля; ремонт автотранспортных средств, мотоциклов, бытовых изделий и предметов личного пользования	456	23,8	23802,0	41,7	118,4	4,7
Торговля автотранспортными средствами и мотоциклами, их техническое обслуживание и ремонт	38	2,0	4553,9	8,0	21,9	0,9
Оптовая торговля, включая торговлю через агентов, кроме торговли автотранспортными средствами и мотоциклами	156	8,1	8542,6	15,0	18,9	0,8
Розничная торговля, кроме торговли автотранспортными средствами и мотоциклами; ремонт бытовых изделий и предметов личного пользования	262	13,7	10705,5	18,8	77,5	3,1
Гостиницы и рестораны	59	3,1	836,6	1,5	2,2	0,1
Транспорт и связь	157	8,2	4818,2	8,4	143,4	5,7
Связь	11	0,6	167,5	0,3	4,8	0,2
Финансовая деятельность	17	0,9	...	...	...	...
Операции с недвижимым имуществом, аренда и предоставление услуг	403	21,0	5745,0	10,1	253,3	10,1
Управление эксплуатацией жилого фонда	68	3,5	975,1	1,7	0,1	0,0
Научные исследования и разработки	6	0,3	107,1	0,2	166,9	6,6
Образование	8	0,4	15,9	0,0	0,0	0,0
Здравоохранение и предоставление социальных услуг	26	1,4	302,5	0,5	2,0	0,1
Предоставление прочих коммунальных, социальных и персональных услуг	53	2,8	729,6	1,3	17,6	0,7

<sup>1)</sup> Без микропредприятий.

**Средняя численность работников малых предприятий (без микропредприятий)  
по видам экономической деятельности в 2008 г.  
(человек)**

	Всего замещенных рабочих мест (работников), чел	В том числе		
		работниками списочного состава (без внешних совместителей)	внешними совместителями	работниками, выполнявшими работы по договорам гражданско- правового характера
<b>Всего</b>	<b>50749</b>	<b>44514</b>	<b>2195</b>	<b>4040</b>
Сельское хозяйство, охота и лесное хозяйство	3303	3068	65	170
Рыболовство, рыбоводство	к	к	к	к
Добыча полезных ископаемых	687	592	29	66
Добыча топливно-энергетических полезных ископаемых	471	417	21	33
Добыча полезных ископаемых, кроме топливно-энергетических	216	175	8	33
Обрабатывающие производства	4990	4447	132	411
Производство пищевых продуктов, включая напитки	1149	1068	50	31
Текстильное и швейное производство	176	167	1	8
Обработка древесины и производство изделий из дерева, кроме производства мебели	1053	943	15	95
Целлюлозно-бумажное производство; издательская и полиграфическая деятельность	191	152	5	34
Производство и распределение электроэнергии, газа и воды	256	224	6	26
Строительство	11473	9732	512	1229
Оптовая и розничная торговля; ремонт автотранспортных средств, мотоциклов, бытовых изделий и предметов личного пользования	10493	9844	389	260
Торговля автотранспортными средствами и мотоциклами, их техническое обслуживание и ремонт	814	717	37	60
Оптовая торговля, включая торговлю через агентов, кроме торговли автотранспортными средствами и мотоциклами	2417	2215	139	63
Розничная торговля, кроме торговли автотранспортными средствами и мотоциклами; ремонт бытовых изделий и предметов личного пользования	7262	6912	213	137
Гостиницы и рестораны	1542	1407	61	74
Транспорт и связь	3410	3109	88	213
Связь	229	219	3	7
Финансовая деятельность	108	98	5	5
Операции с недвижимым имуществом, аренда и предоставление услуг	12388	10334	697	1357
Управление эксплуатацией жилого фонда	2234	1741	117	376
Научные исследования и разработки	209	159	7	43
Образование	84	41	10	33
Здравоохранение и предоставление социальных услуг	654	394	159	101
Предоставление прочих коммунальных, социальных и персональных услуг	1328	1197	36	95



**Численность индивидуальных предпринимателей, прошедших  
государственную регистрацию в налоговых органах,  
по видам экономической деятельности на 1 января <sup>1)</sup>**  
(человек)

	2006		2007		2008		2009	
	чел	в процентах к итогу	чел	в процентах к итогу	чел	в процентах к итогу	чел	в процентах к итогу
<b>Всего <sup>2)</sup></b>	<b>18380</b>	<b>100</b>	<b>19931</b>	<b>100</b>	<b>21813</b>	<b>100</b>	<b>22967</b>	<b>100</b>
Сельское хозяйство, охота и лесное хозяйство	582	3,2	640	3,2	731	3,4	777	3,4
Рыболовство, рыбоводство	25	0,1	38	0,2	63	0,3	77	0,3
Добыча полезных ископаемых	4	0,0	4	0,0	5	0,0	6	0,0
Добыча топливно-энергетических полезных ископаемых	3	0,0	3	0,0	4	0,0	3	0,0
Добыча полезных ископаемых, кроме топливно-энергетических	1	0,0	1	0,0	1	0,0	3	0,0
Обрабатывающие производства	956	5,2	1033	5,2	1122	5,1	1193	5,2
Производство пищевых продуктов, включая напитки	123	0,7	123	0,6	127	0,6	126	0,5
Текстильное и швейное производство	378	2,1	393	2,0	394	1,8	394	1,7
Обработка древесины и производство изделий из дерева	108	0,6	131	0,7	142	0,7	172	0,7
Целлюлозно-бумажное производство; издательская и полиграфическая деятельность	66	0,4	75	0,4	79	0,4	96	0,4
Производство и распределение электроэнергии, газа и воды	16	0,1	15	0,1	18	0,1	20	0,1
Строительство	414	2,3	512	2,6	629	2,9	743	3,2
Оптовая и розничная торговля; ремонт автотранспортных средств, мотоциклов, бытовых изделий и предметов личного пользования	10685	58,1	11278	56,6	11868	54,4	11997	52,2
Торговля автотранспортными средствами и мотоциклами, их техническое обслуживание и ремонт	550	3,0	646	3,2	716	3,3	768	3,3
Оптовая торговля, включая торговлю через агентов, кроме торговли автотранспортными средствами и мотоциклами	988	5,4	1056	5,3	1159	5,3	1215	5,3
Розничная торговля, кроме торговли автотранспортными средствами и мотоциклами; ремонт бытовых изделий и предметов личного пользования	9147	49,8	9576	48,0	9993	45,8	10014	43,6
Гостиницы и рестораны	271	1,5	271	1,4	293	1,3	308	1,3
Транспорт и связь	2102	11,4	2377	11,9	2838	13,0	3117	13,6
Связь	45	0,2	59	0,3	63	0,3	58	0,3
Финансовая деятельность	49	0,3	82	0,4	109	0,5	119	0,5
Операции с недвижимым имуществом, аренда и предоставление услуг	1447	7,9	1769	8,9	2060	9,4	2374	10,3
Управление эксплуатацией жилого фонда	2	0,0	3	0,0	4	0,0	4	0,0
Научные исследования и разработки	1	0,0	2	0,0	3	0,0	4	0,0
Образование	111	0,6	122	0,6	130	0,6	147	0,6
Здравоохранение и предоставление социальных услуг	215	1,2	217	1,1	220	1,0	212	0,9
Предоставление прочих коммунальных, социальных и персональных услуг	1279	7,0	1469	7,4	1671	7,7	1833	8,0

<sup>1)</sup> Распределение индивидуальных предпринимателей по видам экономической деятельности осуществляется по виду деятельности, заявленному индивидуальным предпринимателем в качестве основного при государственной регистрации.

<sup>2)</sup> Включая индивидуальных предпринимателей, конкретные виды деятельности которых не установлены.

## ДЕЯТЕЛЬНОСТЬ ОРГАНИЗАЦИЙ С УЧАСТИЕМ ИНОСТРАННОГО КАПИТАЛА

### Основные показатели деятельности организаций с участием иностранного капитала <sup>1)</sup>

	1995	2000	2001	2002	2003	2004	2005	2006	2007	2008
Число организаций, выпускающих продукцию и оказывающих услуги (на конец года), ед	52	41	39	44	52	53	89	97	151	87
Среднесписочная численность работников (без внешних совместителей), чел	4968	9196	20015	32249	33885	24633	20151	17694	18839	16345
Общая сумма уставного капитала, млн руб	132	2034	2237	7293	8525	7471	9362	14721	12316	5166
Доля зарубежных партнеров в уставном капитале, процентов	46	44	32	11	18	17	42	39	45	75

<sup>1)</sup> Начиная с 2002 г. включены организации, имеющие долю взносов иностранных инвесторов в уставном капитале менее 10 %.

### Основные показатели деятельности организаций с участием иностранного капитала по видам экономической деятельности

	Число организаций, выпускающих продукцию и оказывающих услуги (на конец года), ед			Среднесписочная численность работников (без внешних совместителей), чел			Оборот организаций, млн руб		
	2005	2007	2008	2005	2007	2008	2005	2007	2008
<b>Всего</b>	<b>89</b>	<b>151</b>	<b>87</b>	<b>20151</b>	<b>18839</b>	<b>16345</b>	<b>81433,6</b>	<b>92664,4</b>	<b>49318,8</b>
Сельское и лесное хозяйство	14	7	8	360	237	317	97,4	208,8	249,7
Лесное хозяйство и предоставление услуг в этой области	13	6	8	340	228	317	90,8	204,6	249,7
Добыча полезных ископаемых	15	23	17	3002	4917	5132	9684,3	14693,2	16269,2
Добыча топливно-энергетических полезных ископаемых	13	21	16	2463	4280	4462	9071,1	13962,7	15257,4
Обрабатывающие производства	18	18	18	10094	9542	9236	40395,3	69792,1	27598,9
Обработка древесины и производство изделий из дерева	10	10	10	3334	3182	3663	3779,1	6407,9	6960,1
Производство целлюлозы, издательская и полиграфическая деятельность	2	2	3	5599	5402	5500	14527,0	19182,6	20430,2
Производство, передача и распределение электроэнергии, газа и воды	1	1	-	5816	2947	-	8298,4	3956,5	-
Строительство	6	16	9	89	186	961	19,7	243,8	2641,3
Оптовая и розничная торговля; ремонт автотранспортных средств, мотоциклов, бытовых изделий и предметов личного пользования	20	43	16	303	335	201	20206,6	526,7	411,3
Гостиницы и рестораны	1	3	-	34	25	-	7,1	9,0	-
Транспорт и связь	4	10	6	144	306	264	200,4	665,2	868,8
Финансовая деятельность	-	3	-	-	62	-	-	27,9	-
Операции с недвижимым имуществом, аренда и предоставление услуг	10	27	13	309	282	234	2524,4	2541,0	1279,5

Кроме того, в 2008 г. на территории республики осуществляли деятельность территориально-обособленные подразделения юридических лиц с участием иностранного капитала, зарегистрированных в других регионах России (51 подразделение). Общий оборот организаций с участием иностранного капитала - юридических лиц, зарегистрированных на территории Республики Коми (за исключением их территориально-обособленных подразделений, осуществлявших деятельность в других регионах РФ) и территориально-обособленных подразделений инорегиональных юридических лиц, осуществлявших деятельность на территории Республики Коми, за 2008 г. составил 78609 миллионов рублей.

### Число организаций республики с участием иностранного капитала отдельных стран (на конец года)

	2000	2005	2007	2008		2000	2005	2007	2008		2000	2005	2007	2008
Австрия	6	-	-	-	Исландия	-	4	3	4	Нидерланды	1	3	4	3
Азербайджан	-	4	6	1	Италия	1	3	6	4	Польша	2	3	5	3
Беларусь	3	9	15	5	Казахстан	1	1	1	1	США	8	3	7	3
Болгария	3	1	4	1	Канада	2	1	-	-	Турция	-	3	6	6
Великобритания	7	3	6	5	Кипр	15	23	41	23	Украина	2	13	28	10
Венгрия	1	1	2	3	Латвия	-	5	6	3	Финляндия	3	4	4	2
Виргинские острова (Британия)	1	2	7	8	Литва	3	3	8	3	Франция	1	1	2	2
Германия	5	4	6	3	Лихтенштейн	1	-	-	-	Швеция	1	-	1	1
Грузия	-	4	3	-	Молдова	1	2	3	2	Швейцария	5	1	4	3

## ПРИВАТИЗАЦИЯ И СТРУКТУРА ФОРМ СОБСТВЕННОСТИ

До 1999 г. процесс приватизации осуществлялся через акционирование предприятий, их продажу и выкуп на аукционах. С 1999 г. проводилась продажа акций государственной и муниципальной собственности, земли и имущества.

### Число приватизированных объектов и средства, поступившие от покупателей государственного и муниципального имущества, в 1993-1999 гг. (миллиардов рублей, 1999 г. - млн рублей)

	1993	1994	1995	1996	1997	1998	1999
<b>Число приватизированных государственных и муниципальных унитарных предприятий, объектов</b> <sup>1)</sup> - всего, ед	<b>319</b>	<b>164</b>	<b>85</b>	<b>38</b>	<b>26</b>	<b>2</b>	<b>15</b>
в том числе по формам собственности <sup>2)</sup> :							
федеральная	8	22	12	-	-	-	-
республиканская	120	51	30	10	-	-	-
муниципальная	191	91	43	28	26	2	15
<b>Получено средств от покупателей государственного и муниципального имущества</b> <sup>3)</sup> - всего	<b>4,7</b>	<b>15,1</b>	<b>20,4</b>	<b>15,5</b>	<b>57,9</b>	<b>224,1</b>	<b>10,8</b>
в том числе находившегося в собственности <sup>2)</sup> :							
федеральной	0,2	4,6	1,0	0,8	0,6	0,2	0,1
республиканской	2,7	8,3	10,7	11,8	52,9	0,7	3,1
муниципальной	1,8	2,2	8,7	2,9	4,4	223,2	7,7
<b>Перечислено денежных средств, полученных от покупателей государственного и муниципального имущества</b> <sup>3)</sup> - всего	<b>4,3</b>	<b>15,0</b>	<b>19,9</b>	<b>15,5</b>	<b>57,9</b>	<b>224,0</b>	<b>10,6</b>
из них в:							
федеральный бюджет	1,2	1,6	1,9	2,5	5,1	0,2	0,3
республиканский бюджет	0,8	1,9	2,9	4,6	20,3	0,6	0,4
муниципальные бюджеты	0,6	2,5	7,0	2,4	7,7	221,2	8,5
Фонд федерального имущества и органы по управлению имуществом	1,7	2,7	3,1	2,0	5,6	0,5	1,0
другие организации	-	6,3	4,9	4,1	19,2	1,4	0,3

<sup>1)</sup> 1993-1998 гг. - государственные и муниципальные унитарные предприятия, в 1999 г. включены объекты государственной и муниципальной собственности.

<sup>2)</sup> По состоянию на дату приватизации.

<sup>3)</sup> Включая средства, поступившие от приватизации государственного и муниципального имущества, осуществленной в предыдущие годы.

### Число приватизированных объектов, поступление средств от приватизации государственного и муниципального имущества и их распределение (миллионов рублей)

	2000	2001	2002	2003	2004	2005	2006	2007	2008
<b>Число приватизированных имущественных комплексов государственных и муниципальных унитарных предприятий и объектов иного государственного и муниципального имущества (без продажи земли)</b> <sup>1)</sup> - всего, ед	<b>22</b>	<b>40</b>	<b>22</b>	<b>32</b>	<b>47</b>	<b>48</b>	<b>82</b>	<b>91</b>	<b>107</b>
в том числе по формам собственности <sup>2)</sup> :									
федеральная	-	1	-	-	-	-	-	-	-
республиканская	2	-	1	9	8	5	12	18	7
муниципальная	20	39	21	23	39	43	70	73	100
<b>Получено средств от покупателей государственного и муниципального имущества</b> <sup>3)</sup> - всего	<b>5,6</b>	<b>12,0</b>	<b>33,4</b>	<b>36,7</b>	<b>919,6</b>	<b>121,1</b>	<b>248,6</b>	<b>304,0</b>	<b>208,7</b>
в том числе находившегося в собственности <sup>2)</sup> :									
федеральной	0,1	0,1	-	-	-	-	-	-	-
республиканской	3,2	-	4,6	23,1	759,6	11,1	7,9	14,9	0,7
муниципальной	2,3	11,9	28,7	13,6	160,0	110,0	240,7	289,1	208,0
<b>Перечислено денежных средств, полученных от покупателей государственного и муниципального имущества</b> - всего	<b>5,1</b>	<b>11,6</b>	<b>32,7</b>	<b>34,2</b>	<b>919,6</b>	<b>121,1</b>	<b>248,5</b>	<b>303,9</b>	<b>208,7</b>
из них в:									
федеральный бюджет	0,0	-	0,3	0,0	-	-	-	-	-
республиканский бюджет	2,1	0,0	3,1	20,4	759,6	11,0	7,9	14,9	0,7
муниципальные бюджеты	2,1	11,2	28,0	13,2	160,0	110,0	240,5	289,0	208,0

<sup>1)</sup> До 2002 г. - приватизированные государственные и муниципальные унитарные предприятия, объекты.

<sup>2)</sup> По состоянию на дату приватизации.

<sup>3)</sup> Включая средства, поступившие от приватизации государственного и муниципального имущества, осуществленной в предыдущие годы.

**Структура приватизированного государственного и муниципального имущества  
по способам приватизации в 1993-1999 гг.**  
(в процентах к итогу)

	1993	1994	1995	1996	1997	1998	1999
<b>Приватизированное государственное и муниципальное имущество - всего</b>	<b>100</b>	<b>100</b>	<b>100</b>	<b>100</b>	<b>100</b>	<b>100</b>	<b>100</b>
в том числе посредством:							
акционирования	40	51	38	26	-	-	-
продажи на аукционах	4	2	2	-	15	-	-
продажи на коммерческом конкурсе	33	23	5	-	4	-	-
продажи на инвестиционном конкурсе	2	1	-	-	-	-	-
выкупа арендованного государственного и муниципального имущества	20	19	14	13	-	-	-
продажи имущества ликвидируемых, ликвидированных предприятий и не завершенных строительством объектов	1	4	14	5	12	-	-
продажи недвижимости	-	-	27	56	69	100	100

**Распределение приватизированного государственного и муниципального имущества по способам приватизации в 2000-2002 гг.**  
(единиц)

	2000	2001	2002
<b>Число приватизированных имущественных комплексов государственных и муниципальных унитарных предприятий и объектов иного государственного и муниципального имущества (без продажи земли) - всего</b>	<b>22</b>	<b>40</b>	<b>22</b>
в том числе приватизированных посредством:			
продажи объектов государственного и муниципального имущества (без продажи акций открытых акционерных обществ)	21	40	22
в том числе:			
на аукционе	13	39	19
на коммерческом конкурсе с инвестиционными и (или) социальными условиями	8	1	3
выкупа арендованного государственного и муниципального имущества	1	-	-
Из общего итога продажа недвижимого имущества	21	39	20

**Распределение приватизированного государственного и муниципального имущества по способам приватизации в 2003-2008 гг.**  
(единиц)

	2003	2004	2005	2006	2007	2008
<b>Число приватизированных имущественных комплексов государственных и муниципальных унитарных предприятий и объектов иного государственного и муниципального имущества (без продажи земли) - всего</b>	<b>32</b>	<b>47</b>	<b>48</b>	<b>82</b>	<b>91</b>	<b>107</b>
в том числе:						
имущественных комплексов государственных и муниципальных унитарных предприятий	-	7	3	8	1	5
в том числе приватизированных посредством:						
преобразования унитарных предприятий в открытые акционерные общества	-	5	3	8	1	5
продажи имущественных комплексов государственных и муниципальных унитарных предприятий	-	2	-	-	-	-
объектов иного государственного и муниципального имущества	32	40	45	74	90	102
в том числе приватизированных посредством:						
продажи объектов государственного и муниципального имущества (без продажи акций открытых акционерных обществ)	26	37	44	71	78	76
в том числе:						
на аукционах	24	17	30	42	43	44
посредством публичного предложения	2	7	4	9	26	14
без объявления цены	-	13	10	20	9	18
внесения государственного и муниципального имущества в качестве вклада в уставные капиталы открытых акционерных обществ	1	-	-	2	12	2
иного способа отчуждения в соответствии с законодательством о приватизации	5	3	1	1	-	24

### Отдельные показатели приватизации государственного и муниципального имущества по видам экономической деятельности

	Число приватизированных имущественных комплексов государственных и муниципальных унитарных предприятий и объектов иного государственного и муниципального имущества (без продажи земли), ед				Балансовая стоимость подлежащего приватизации имущества, тыс руб			
	2005	2006	2007	2008	2005	2006	2007	2008
<b>Всего</b>	<b>48</b>	<b>82</b>	<b>91</b>	<b>107</b>	<b>212725</b>	<b>1622770</b>	<b>254669</b>	<b>604805</b>
Сельское хозяйство и лесное хозяйство	1	1	-	1	4273	1975	-	93388
Обработывающие производства	1	2	-	-	310	133	-	-
Производство мебели и прочей продукции, не включенной в другие группировки	1	2	-	-	310	133	-	-
Производство и распределение электроэнергии, газа и воды	1	3	-	-	1970	220338	-	-
Строительство	-	-	1	-	-	-	3451	-
Оптовая и розничная торговля; ремонт автотранспортных средств, мотоциклов, бытовых изделий и предметов личного пользования	2	2	6	8	399	776	2428	18677
Гостиницы и рестораны	-	-	2	1	-	-	3158	2451
Транспорт и связь	2	1	-	1	11090	977	-	174032
Деятельность сухопутного транспорта	1	-	-	1	10900	-	-	174032
Вспомогательная и дополнительная транспортная деятельность	1	1	-	-	190	977	-	-
Финансовая деятельность	-	-	1	-	-	-	311	-
Операции с недвижимым имуществом, аренда и предоставление услуг	1	1	1	-	926	1141	7	-
Операции с недвижимым имуществом	-	1	1	-	-	1141	7	-
Предоставление прочих видов услуг	1	-	-	-	926	-	-	-
Государственное управление и обеспечение военной безопасности; обязательное социальное обеспечение	37	72	77	96	188658	1397430	229619	316257
Образование	-	-	1	-	-	-	3032	-
Здравоохранение и предоставление социальных услуг	2	-	-	-	123	-	-	-
Предоставление прочих коммунальных, социальных и персональных услуг	1	-	2	-	4976	-	12663	-
Деятельность по организации отдыха и развлечений, культуры и спорта	1	-	2	-	4976	-	12663	-

### Площадь земельных участков и средства, полученные в процессе их приватизации, по видам экономической деятельности

	Площадь земельных участков, тыс м <sup>2</sup>				Стоимость земельных участков, тыс руб			
	2005	2006	2007	2008	2005	2006	2007	2008
<b>Всего</b>	<b>1003</b>	<b>2356</b>	<b>438</b>	<b>1418</b>	<b>15760</b>	<b>7330</b>	<b>36707</b>	<b>171966</b>
Сельское хозяйство и лесное хозяйство	1	1	-	96	167	12	-	388
Обработывающие производства	1	-	-	-	121	-	-	-
Производство мебели и прочей продукции, не включенной в другие группировки	1	-	-	-	121	-	-	-
Производство и распределение электроэнергии, газа и воды	1	52	-	-	194	169	-	-
Строительство	-	-	31	-	-	-	1885	-
Оптовая и розничная торговля; ремонт автотранспортных средств, мотоциклов, бытовых изделий и предметов личного пользования	-	1	-	4	-	13	-	601
Розничная торговля, кроме торговли автотранспортными средствами и мотоциклами, ремонт бытовых изделий и предметов личного пользования	-	1	-	4	-	13	-	601
Гостиницы и рестораны	-	-	-	1	-	-	-	1369
Транспорт и связь	30	3	-	175	1075	121	-	108235
Деятельность сухопутного транспорта	29	-	-	175	962	-	-	108235
Вспомогательная и дополнительная транспортная деятельность	1	3	-	-	113	121	-	-
Государственное управление и обеспечение военной безопасности; обязательное социальное обеспечение	966	2299	407	1142	14040	7007	34822	61373
Предоставление прочих коммунальных, социальных и персональных услуг	4	-	-	-	163	-	-	-
Деятельность по организации отдыха и развлечений, культуры и спорта	4	-	-	-	163	-	-	-

**Источники средств от приватизации государственного  
и муниципального имущества в 1995-2002 гг.**  
(миллионов рублей; 1995 г. - млрд рублей)

	1995	2000	2001	2002
<b>Получено средств от покупателей государственного и муниципального имущества <sup>1)</sup> - всего</b>	<b>20,4</b>	<b>5,6</b>	<b>12,0</b>	<b>33,4</b>
из них:				
от продажи акций открытых акционерных обществ	7,8	0,1	-	-
от выкупа арендованного государственного и муниципального имущества	1,1	0,8	-	-
от продажи государственного и муниципального имущества	...	4,7	12,0	33,4
из него недвижимого имущества	7,2	4,7	5,5	16,4

<sup>1)</sup> Включая средства, поступившие от приватизации государственного и муниципального имущества, осуществленной в предыдущие годы.

**Источники средств от приватизации государственного  
и муниципального имущества в 2003-2008 гг.**  
(миллионов рублей)

	2003	2004	2005	2006	2007	2008
<b>Получено средств от покупателей государственного и муниципального имущества <sup>1)</sup> - всего</b>	<b>36,7</b>	<b>919,6</b>	<b>121,1</b>	<b>248,6</b>	<b>304,0</b>	<b>208,7</b>
в том числе:						
от продажи акций открытых акционерных обществ	-	357,3	6,8	47,9	3,0	-
от продажи государственного и муниципального имущества	36,7	562,3	114,2	200,7	301,0	208,7
из нее:						
продажи имущественных комплексов государственных и муниципальных унитарных предприятий	-	0,5	-	-	-	-
продажи зданий, строений и сооружений, объектов, строительство которых не завершено	1,0	61,9	87,9	178,5	297,8	128,8
выкупа земельных участков собственниками объектов недвижимости	6,3	346,0	10,7	1,9	1,9	4,6
продажи акций закрытых акционерных обществ, долей государственного и муниципального участия в обществах с ограниченной ответственностью, вкладов в товариществах и на вере	-	-	8,6	-	-	-
продажи арендованного государственного и муниципального имущества	1,0	1,4	-	-	-	56,7
продажи иного имущества	28,4	152,4	7,1	20,4	1,3	18,6

<sup>1)</sup> Включая средства, поступившие от приватизации государственного и муниципального имущества, осуществленной в предыдущие годы.

**Основные характеристики открытых акционерных обществ, образованных  
в процессе приватизации государственных и муниципальных унитарных  
предприятий**

	2004	2005	2006	2007	2008
Число открытых акционерных обществ, созданных в течение соответствующего года - всего, ед	<b>5</b>	<b>3</b>	<b>8</b>	<b>1</b>	<b>5</b>
в том числе с уставным капиталом, млн руб:					
1 и менее	2	1	-	-	-
свыше 1	3	2	8	1	5
Уставный капитал, млн руб	80,1	156,2	1359,9	3,5	276,2
Эмиссия акций при создании открытых акционерных обществ, тыс шт	801	1562	1493	3	9072

**Число приватизированных объектов государственного и муниципального имущества и поступление средств от их приватизации, по городам и районам**

	Число приватизированных имущественных комплексов государственных и муниципальных унитарных предприятий и объектов иного государственного и муниципального имущества (без продажи земли), ед. <sup>1)</sup>						Получено средств, от покупателей государственного и муниципального имущества, тыс руб. <sup>2)</sup>					
	2003	2004	2005	2006	2007	2008	2003	2004	2005	2006	2007	2008
<b>Республика Коми</b>	<b>32</b>	<b>47</b>	<b>48</b>	<b>82</b>	<b>91</b>	<b>107</b>	<b>36677</b>	<b>919595</b>	<b>121089</b>	<b>248621</b>	<b>304007</b>	<b>208749</b>
Сыктывкар	9	9	9	21	29	14	23058	762936	41248	146153	231015	44868
Воркута	-	-	-	-	-	3	-	-	-	-	-	6670
Вуктыл	-	3	1	-	-	1	-	351	55	-	-	-
Инта	1	-	-	-	3	5	354	-	-	-	379	4312
Печора	4	2	3	3	7	8	974	553	3464	5404	22400	27347
Сосногорск	1	-	-	-	-	21	750	-	-	-	-	10083
Усинск	-	3	6	5	-	3	289	147663	64220	82893	-	8968
Ухта	2	3	4	9	8	16	7500	855	7509	9643	44990	94063
районы:												
Ижемский	-	3	1	-	1	7	-	255	65	-	62	2092
Княжпогостский	2	-	-	-	-	1	72	-	-	-	-	265
Койгородский	-	-	2	5	2	-	-	-	93	167	282	10
Корткеросский	-	-	-	12	24	10	-	-	-	342	1345	631
Прилузский	2	1	-	1	-	1	324	42	60	21	116	515
Сыктывдинский	4	3	-	-	3	1	1341	3950	-	-	1791	2101
Сысольский	3	6	1	3	1	1	471	953	82	165	150	680
Троицко-Печорский	-	-	3	3	-	5	-	-	9	38	-	869
Удорский	-	5	12	9	8	3	-	1156	1157	1001	664	243
Усть-Вымский	4	9	4	5	2	2	1544	881	2541	1876	244	594
Усть-Куломский	-	-	1	5	1	4	-	-	85	918	326	686
Усть-Цилемский	-	-	1	1	2	1	-	-	501	- <sup>3)</sup>	243	3752

<sup>1)</sup> Включая имущественные комплексы: 2004 г. - в Сыктывкаре (7); 2005 г. - в Сыктывкаре (2) и Усть-Куломском районе (1); 2006 г. - в Сыктывкаре (8); 2007 г. - в Сыктывкаре (1); 2008 г. - в Сыктывкаре (2) и Инте (3).

<sup>2)</sup> Включая средства, поступившие от приватизации государственного и муниципального имущества, осуществленной в предыдущие годы.

<sup>3)</sup> Объект внесен в качестве вклада в уставный капитал акционерного общества.

**Площадь и стоимость земельных участков, отчужденных в процессе приватизации, по городам и районам**

	Площадь земельных участков, тыс м <sup>2</sup>						Стоимость земельных участков, тыс руб					
	2003	2004	2005	2006	2007	2008	2003	2004	2005	2006	2007	2008
<b>Республика Коми</b>	<b>497</b>	<b>3557</b>	<b>1003</b>	<b>2356</b>	<b>438</b>	<b>1418</b>	<b>7207</b>	<b>411239</b>	<b>15760</b>	<b>7330</b>	<b>36707</b>	<b>171966</b>
Сыктывкар	121	3475	592	2086	123	282	6232	408119	10202	4428	34649	117490
Воркута	-	-	-	-	-	176	-	-	-	-	-	2617
Вуктыл	-	-	-	-	-	2	-	-	-	-	-	552
Инта	-	-	-	-	-	5	-	-	-	-	-	1970
Печора	4	4	7	5	59	5	17	41	293	196	1167	203
Сосногорск	7	-	-	-	-	278	305	-	-	-	-	33633
Усинск	20	60	39	49	-	-	289	2955	2486	1198	-	-
Ухта	-	1	4	5	2	6	-	89	595	156	124	6259
районы:												
Ижемский	-	-	3	-	-	-	-	-	9	-	-	-
Княжпогостский	1	-	-	-	-	-	2	-	-	-	-	-
Койгородский	-	-	2	11	23	7	-	-	5	36	42	10
Корткеросский	-	-	-	118	-	-	-	-	-	144	-	-
Прилузский	329	15	19	7	95	50	298	12	60	21	116	178
Сыктывдинский	-	-	-	-	10	51	-	-	-	-	27	6
Троицко-Печорский	-	-	-	-	-	551	-	-	-	-	-	8703
Удорский	-	-	-	-	87	-	-	-	-	-	432	-
Усть-Вымский	15	2	1	10	0	-	64	23	14	66	1	-
Усть-Куломский	-	-	336	13	39	5	-	-	2096	918	149	341
Усть-Цилемский	-	-	-	52	-	0	-	-	-	167	-	4

## Приватизация жилищного фонда

	1995	2000	2002	2003	2004	2005	2006	2007	2008	Всего с начала приватизации по состоянию на 1 января 2009
Число приватизированных жилых помещений, тыс	19,5	10,0	11,1	7,6	13,5	14,4	13,2	7,0	5,4	248,0
Их общая площадь, тыс м <sup>2</sup>	878,8	472,9	515,9	387,1	680,1	717,5	642,0	316,0	242,4	11992,7
Удельный вес приватизированных жилых помещений в общем числе жилых помещений, подлежащих приватизации, процентов	6,4	4,2	5,5	4,0	7,3	8,8	9,1	5,4	4,2	69

## МЕТОДОЛОГИЧЕСКИЕ ПОЯСНЕНИЯ

В оборот организаций включается стоимость отгруженных товаров собственного производства, выполненных собственными силами работ и услуг, а также выручка от продажи приобретенных ранее на стороне товаров (без налога на добавленную стоимость, акцизов и аналогичных обязательных платежей).

Объем отгруженных товаров собственного производства представляет собой стоимость тех товаров, которые произведены данным юридическим лицом и фактически в отчетном периоде отгружены или отпущены в порядке продажи, а также прямого обмена на сторону (другим юридическим и физическим лицам) в отчетном периоде, независимо от того, поступили деньги на счет продавца или нет.

Данные по этому показателю представляют совокупность организаций с соответствующим основным видом деятельности и отражают коммерческую деятельность организаций.

**Статистический регистр хозяйствующих субъектов Республики Коми (Статрегистр РК)** - государственная информационная система, состоящая из организационно-упорядоченной совокупности документов и информационных технологий, обеспечивающих учет и идентификацию хозяйствующих субъектов, проходящих государственную регистрацию на территории Республики Коми.

Территориальными органами государственной статистики учет хозяйствующих субъектов осуществляется в Статрегистре РК по их местонахождению во взаимодействии с органами государственной регистрации.

Статрегистр РК обеспечивает возможность получения данных о количестве субъектов хозяйственной деятельности по регионам, видам деятельности, формам собственности, организационно-правовым формам. Распределение по отраслям экономики осуществляется по виду деятельности, заявленному юридическим лицом.

**Единый государственный реестр индивидуальных предпринимателей (ЕГРИП)** - это федеральный информационный ресурс, содержащий сведения о государственной регистрации физических лиц в качестве индивидуальных предпринимателей.

**Государственная собственность** - это имущество, принадлежащее на праве собственности Российской Федерации (федеральная собственность), и имущество, принадлежащее на праве собственности субъектам Российской Федерации - республикам, краям, областям, городам федерального значения, автономной области, автономным округам (собственность субъектов Российской Федерации).

Земля и другие природные ресурсы, не находящиеся в собственности граждан, юридических лиц либо муниципальных образований, являются государственной собственностью.

**Муниципальная собственность** - это имущество, принадлежащее на праве собственности городским и сельским поселениям, а также другим муниципальным образованиям.

В соответствии с Федеральным законом "О развитии малого и среднего предпринимательства в Российской Федерации" от 24 июля 2007 г. № 209-ФЗ (статья 4) к **малым предприятиям** (юридическим лицам) относятся внесенные в единый государственный реестр юридических лиц потребительские кооперативы и коммерческие организации (за исключением государственных и муниципальных унитарных предприятий), соответствующие следующим условиям:

1) суммарная доля участия Российской Федерации, субъектов Российской Федерации, муниципальных образований, иностранных юридических лиц, иностранных граждан, общественных и религиозных организаций (объединений), благотворительных и иных фондов в уставном (складочном) капитале (паевом фонде) указанных юридических лиц не должна превышать 25 % (за исключением активов акционерных инвестиционных фондов и закрытых паевых инвестиционных фондов), доля участия, принадлежащая одному или нескольким юридическим лицам, не являющимся субъектами малого и среднего предпринимательства, не должна превышать 25 %;

2) средняя численность работников за предшествующий календарный год не превышает 100 человек.



Средняя численность работников малого предприятия за календарный год определяется с учетом всех его работников, в том числе работников, работающих по гражданско-правовым договорам или по совместительству с учетом реально отработанного времени, работников представительств, филиалов и других обособленных подразделений малого предприятия.

Порядок осуществления выборочных обследований малых предприятий установлен Постановлением Правительства Российской Федерации от 16 февраля 2008 г. № 79 "О порядке проведения выборочных статистических наблюдений за деятельностью субъектов малого и среднего предпринимательства".

В разделе приводятся данные по малым предприятиям - юридическим лицам (без микропредприятий), с численностью работников от 16 до 100 человек включительно.

**Индивидуальный предприниматель** - гражданин (физическое лицо), занимающееся предпринимательской деятельностью без образования юридического лица, с момента его государственной регистрации в соответствии со ст. 23 Гражданского Кодекса Российской Федерации, введенного в действие с 1 января 1995 года.

**Организации с участием иностранного капитала.** В соответствии с Федеральным законом от 9 июля 1999 г. №160-ФЗ «Об иностранных инвестициях в Российской Федерации» коммерческая организация получает статус коммерческой организации с иностранными инвестициями (с участием иностранного капитала) со дня вхождения в состав ее участников иностранного инвестора.

**Приватизация государственного и муниципального имущества** - возмездное отчуждение находящегося в собственности Российской Федерации, субъектов Российской Федерации или муниципальных образований имущества (объектов приватизации) в собственность физических и юридических лиц.

**Унитарное предприятие** - коммерческая организация, не наделенная правом собственности на закрепленное за ней собственником имущество. Имущество государственного или муниципального унитарного предприятия находится соответственно в государственной или муниципальной собственности и принадлежит такому предприятию на праве хозяйственного ведения или оперативного управления.

**Имущественный комплекс унитарного предприятия** - все виды имущества, предназначенные для деятельности предприятия, включая земельные участки, здания, сооружения, оборудование, инвентарь, сырье, продукцию, права требования, долги, а также права на обозначения, индивидуализирующие предприятие, его продукцию, работы и услуги (коммерческое обозначение, товарные знаки, знаки обслуживания), и другие исключительные права.

**Коммерческий конкурс** - одна из форм проведения торгов при приватизации. Продажей по коммерческому конкурсу считается приобретение физическими и юридическими лицами в частную собственность объектов приватизации в случаях, когда от покупателей требуется выполнение определенных условий по отношению к объекту приватизации. Победителем конкурса становится участник, предложения которого полностью отвечают условиям конкурса и наилучшим образом соответствуют критерию выявления победителя, т.е. предложивший максимальную цену.

**Конкурс** - продажа государственного или муниципального имущества в случае, если в отношении указанного имущества его покупателю необходимо выполнить определенные условия. Право приобретения государственного или муниципального имущества принадлежит тому покупателю, который предложил в ходе конкурса наиболее высокую цену за указанное имущество, при условии выполнения покупателем условий конкурса.

**Аукцион** - продажа государственного и муниципального имущества в случае, если покупатели не должны выполнить какие-либо условия в отношении такого имущества. Право его приобретения принадлежит покупателю, предложившему в ходе торгов наиболее высокую цену за такое имущество.

**Продажа государственного или муниципального имущества посредством публичного предложения** осуществляется в случае, если аукцион по продаже указанного имущества был признан несостоявшимся. При данном способе продажи идет последовательное снижение начальной цены имущества (цены первоначального предложения), установленной при продаже на несостоявшемся аукционе.

**Продажа государственного или муниципального имущества без объявления цены** осуществляется если его продажа посредством публичного предложения не состоялась.

**Открытое акционерное общество** - коммерческая организация, уставный капитал которой разделен на определенное число акций, удостоверяющих обязательственные права участников общества (акционеров) по отношению к обществу. Акционеры не отвечают по обязательствам общества и несут риск убытков, связанных с его деятельностью, в пределах стоимости принадлежащих им акций. Акционеры вправе отчуждать принадлежащие им акции без согласия других акционеров и общества. Открытое акционерное общество вправе проводить открытую подписку на выпускаемые им акции и осуществлять их свободную продажу. Число акционеров открытого общества не ограничено.

**Акция** - эмиссионная ценная бумага, закрепляющая права ее владельца (акционера) на получение части прибыли акционерного общества в виде дивидендов, на участие в управлении акционерным обществом и на часть имущества, остающегося после его ликвидации. Акция является именной ценной бумагой.

**Эмиссия акций** - выпуск в обращение определенного числа акций с указанием номинальной стоимости, категории (типа) акций, образующих уставный капитал акционерного общества либо его части в сторону увеличения.

**Уставный капитал общества** - минимальный размер имущества общества, гарантирующего интересы его кредиторов, составляется из номинальной стоимости акций общества, приобретенных акционерами.

# XIII. ДОБЫЧА ПОЛЕЗНЫХ ИСКОПАЕМЫХ, ОБРАБАТЫВАЮЩИЕ ПРОИЗВОДСТВА, ПРОИЗВОДСТВО И РАСПРЕДЕЛЕНИЕ ЭЛЕКТРОЭНЕРГИИ, ГАЗА И ВОДЫ

В разделе приводятся данные, характеризующие работу добывающих, обрабатывающих производств и производства и распределения электроэнергии, газа и воды в целом и по видам экономической деятельности. Публикуется информация о структуре объема отгруженных товаров собственного производства по видам экономической деятельности, производстве важнейших видов продукции, уровне использования среднегодовой производственной мощности организаций по выпуску отдельных видов продукции добывающих и обрабатывающих производств, о геолого-разведочных работах. Приводится ряд отдельных показателей финансово-хозяйственной деятельности организаций по видам экономической деятельности.

Более подробно информация по тематике раздела представлена в сборнике «Промышленное производство Республики Коми. 2009».

## ОБЩЕЭКОНОМИЧЕСКИЕ ПОКАЗАТЕЛИ

### Основные показатели работы добывающих, обрабатывающих производств, производства и распределения электроэнергии, газа и воды

	2003	2004	2005	2006	2007	2008
Число производств <sup>1)</sup> :						
добыча полезных ископаемых	...	...	137	154	192	168
обрабатывающие производства	...	...	993	1124	1279	1122
производство и распределение электроэнергии, газа и воды	...	...	361	455	472	381
Объем отгруженных товаров собственного производства, выполненных работ и услуг собственными силами по видам деятельности, млн руб:						
добыча полезных ископаемых <sup>2)</sup>	...	...	78787,8	95499,3	91247,7	125953,8
обрабатывающие производства	...	...	70478,4	82224,6	86494,4	88213,3
производство и распределение электроэнергии, газа и воды <sup>3)</sup>	...	...	16074,1	23097,6	20576,0	24315,6
Индекс промышленного производства <sup>4)</sup> , в процентах к предыдущему году	102,8	105,3	104,1	105,0	103,4	103,7
Индекс производства, в процентах к предыдущему году:						
добыча полезных ископаемых	103,8	106,1	105,5	105,0	102,7	107,3
обрабатывающие производства	103,7	105,4	105,8	105,4	106,3	98,0
производство и распределение электроэнергии, газа и воды	98,2	102,6	96,4	104,1	100,0	103,2
Среднегодовая численность занятых <sup>5)</sup> - всего, тыс чел	104,5	107,9	98,8	98,3	97,9	95,3
в том числе:						
добыча полезных ископаемых	42,4	39,5	34,0	32,5	32,2	30,7
обрабатывающие производства	40,5	40,3	41,4	42,6	43,1	42,4
производство и распределение электроэнергии, газа и воды	21,6	28,2	23,4	23,3	22,7	22,3
Сальдированный финансовый результат (прибыль минус убыток) организаций <sup>6)</sup> - всего, млн руб	3019	11215	13800	19794	24685	11993
в том числе:						
добыча полезных ископаемых	417	7612	10052	14065	13481	-1059
обрабатывающие производства	2292	3139	3861	5831	11397	13230
производство и распределение электроэнергии, газа и воды	310	464	-113	-102	-193	-178
Уровень рентабельности проданных товаров, продукции (работ, услуг) организаций <sup>6)</sup> - всего, процентов	...	15,8	17,5	15,5	16,3	11,4
в том числе:						
добыча полезных ископаемых	...	18,5	26,0	23,2	18,0	8,8
обрабатывающие производства	...	18,4	10,9	11,8	19,6	22,0
производство и распределение электроэнергии, газа и воды	...	2,9	-1,6	-3,1	-1,3	-3,2

<sup>1)</sup> Здесь и далее данные приведены с учетом территориально-обособленных подразделений.

<sup>2)</sup> 2007-2008 гг. - данные по ООО "РН-Северная нефть" приведены в части стоимости услуги по добыче нефти для ОАО НК "Роснефть".

<sup>3)</sup> 2007-2008 гг. - без учета стоимости проданных электроэнергии, газа и теплоэнергии, приобретенных для перепродажи.

<sup>4)</sup> Здесь и далее агрегированный индекс производства по видам экономической деятельности «Добыча полезных ископаемых», «Обрабатывающие производства», «Производство и распределение электроэнергии, газа и воды».

<sup>5)</sup> Данные рассчитаны на основе сведений, полученных из различных источников информации, с учетом занятых в организациях без официального оформления и помогающих членов семей, работающих в организациях (с регистрацией или без регистрации деятельности).

<sup>6)</sup> По данным бухгалтерской отчетности организаций (без субъектов малого предпринимательства) соответствующего вида деятельности, знак (-) означает убыток и уровень убыточности соответственно.

**Индекс промышленного производства и индексы производства  
по отдельным видам экономической деятельности**  
(в процентах к предыдущему году)

	1995	2000	2001	2002	2003	2004	2005	2006	2007	2008
<b>Индекс промышленного производства</b>	<b>90,2</b>	<b>105,3</b>	<b>108,0</b>	<b>97,4</b>	<b>102,8</b>	<b>105,3</b>	<b>104,1</b>	<b>105,0</b>	<b>103,4</b>	<b>103,7</b>
<b>Добыча полезных ископаемых</b>	<b>89,2</b>	<b>102,5</b>	<b>108,4</b>	<b>93,0</b>	<b>103,8</b>	<b>106,1</b>	<b>105,5</b>	<b>105,0</b>	<b>102,7</b>	<b>107,3</b>
Добыча топливно-энергетических полезных ископаемых	89,2	102,5	108,4	93,0	103,8	105,7	105,2	104,7	103,0	107,6
Добыча каменного угля и торфа	99,0	95,9	101,9	69,3	104,3	109,8	88,2	108,3	91,4	100,5
Добыча сырой нефти и природного газа, предоставление услуг в этих областях	85,9	106,4	111,9	104,4	103,6	104,4	110,8	103,8	106,3	109,3
Добыча полезных ископаемых, кроме топливно-энергетических	87,6	105,9	109,6	93,0	99,1	136,8	126,7	117,1	87,3	93,2
Добыча металлических руд	110,3	154,9	126,8	110,3	134,9	150,3	136,8	118,2	80,2	101,0
Добыча прочих полезных ископаемых	78,0	102,7	108,0	91,0	94,2	105,0	92,5	113,5	116,4	73,4
<b>Обрабатывающие производства</b>	<b>91,2</b>	<b>117,0</b>	<b>108,0</b>	<b>102,8</b>	<b>103,7</b>	<b>105,4</b>	<b>105,8</b>	<b>105,4</b>	<b>106,3</b>	<b>98,0</b>
Производство пищевых продуктов, включая напитки	75,8	103,2	100,4	99,0	95,9	95,3	99,2	105,7	107,7	100,9
Текстильное и швейное производство	85,5	135,1	116,9	101,5	95,4	105,1	105,8	100,0	105,5	115,2
Текстильное производство	113,4	125,5	111,2	102,7	99,3	109,9	108,3	91,9	106,3	117,4
Производство одежды, выделка и крашение меха	67,4	189,5	138,1	97,7	82,9	86,9	94,2	141,9	102,9	107,5
Производство кожи, изделий из кожи и производство обуви	79,6	162,2	182,8	95,1	57,8	94,5	73,9	121,0	116,7	104,0
Обработка древесины и производство изделий из дерева, кроме производства мебели	79,1	113,7	102,0	100,9	109,0	108,7	108,1	105,5	107,1	88,5
Целлюлозно-бумажное производство; издательская и полиграфическая деятельность	105,7	111,1	112,3	107,7	103,0	108,8	103,4	103,4	104,9	98,8
Производство целлюлозы, древесной массы, бумаги, картона и изделий из них	106,2	111,3	111,9	108,0	103,0	108,7	103,1	103,1	104,6	99,3
Издательская и полиграфическая деятельность	79,7	97,9	133,9	91,6	104,3	111,1	122,3	119,9	119,0	81,8
Производство нефтепродуктов	96,8	151,3	108,7	98,2	105,4	85,6	120,3	107,7	113,8	97,0
Химическое производство	66,7	2,9р	75,6	58,7	99,4	111,1	93,7	108,0	105,1	94,7
Производство прочих неметаллических минеральных продуктов	89,5	128,0	119,7	77,3	107,5	122,3	95,0	122,7	112,9	90,5
Производство машин и оборудования	79,9	87,8	88,6	93,3	107,2	106,3	77,2	110,1	86,4	76,6
Производство электрооборудования, электронного и оптического оборудования	75,3	121,9	87,2	50,2	48,5	95,8	69,3	93,3	123,8	71,4
Прочие производства	102,7	100,4	74,2	128,1	185,9	117,6	120,8	165,0	143,7	158,5
<b>Производство и распределение электроэнергии, газа и воды</b>	<b>91,6</b>	<b>98,6</b>	<b>106,3</b>	<b>102,7</b>	<b>98,2</b>	<b>102,6</b>	<b>96,4</b>	<b>104,1</b>	<b>100,0</b>	<b>103,2</b>

**Структура объема отгруженной продукции (работ, услуг)  
по видам экономической деятельности по формам собственности**  
(в фактически действовавших ценах; в процентах к итогу)

	Объем отгруженной продукции - всего	В том числе по формам собственности				
		государственная	муниципальная	частная <sup>1)</sup>	смешанная российская без иностранного участия	совместная российская и иностранная <sup>2)</sup>
<b>Добыча полезных ископаемых</b>	<b>100</b>	<b>0,1</b>	<b>-</b>	<b>73,7</b>	<b>20,6</b>	<b>5,6</b>
2005	100	0,1	-	69,9	16,8	13,1
2006	100	0,2	0,0	74,8	3,6	21,4
2007	100	0,1	-	80,9	1,0	17,9
2008	100	0,1	-	80,9	1,0	17,9
Добыча топливно-энергетических полезных ископаемых	100	0,0	-	74,3	20,8	4,8
2005	100	0,0	-	70,6	17,1	12,3
2006	100	0,1	0,0	75,4	3,6	20,9
2007	100	0,0	-	81,6	1,0	17,4
2008	100	0,0	-	81,6	1,0	17,4
Добыча каменного угля и торфа	100	0,0	-	0,1	98,0	1,9
2005	100	-	-	2,9	95,3	1,7
2006	100	0,0	-	89,3	7,9	2,7
2007	100	0,0	-	79,8	6,6	13,6
2008	100	0,0	-	79,8	6,6	13,6
Добыча сырой нефти и природного газа, предоставление услуг в этих областях	100	0,1	-	91,8	2,6	5,5
2005	100	0,0	-	83,0	2,7	14,3
2006	100	0,1	0,0	73,0	2,9	24,1
2007	100	0,0	-	81,9	-	18,1
2008	100	0,0	-	81,9	-	18,1

**ДОБЫЧА ПОЛЕЗНЫХ ИСКОПАЕМЫХ, ОБРАБАТЫВАЮЩИЕ ПРОИЗВОДСТВА,  
ПРОИЗВОДСТВО И РАСПРЕДЕЛЕНИЕ ЭЛЕКТРОЭНЕРГИИ, ГАЗА И ВОДЫ**

(продолжение)

	Объем отгруженной продукции - всего	В том числе по формам собственности				
		госу- дарст- венная	муни- ципаль- ная	част- ная <sup>1)</sup>	смешанная рос- сийская без ино- стрального участия	совместная российская и иностранная <sup>2)</sup>
<b>Добыча полезных ископаемых, кроме топливно-энергетических</b>						
2005	100	7,4	-	16,8	-	75,8
2006	100	8,8	-	21,6	-	69,6
2007	100	11,1	-	29,1	0,1	59,7
2008	100	8,0	-	33,8	-	58,2
<b>Добыча металлических руд</b>						
2005	100	-	-	-	-	100
2006	100	-	-	1,0	-	99,0
2007	100	-	-	-	0,1	99,9
2008	100	-	-	-	-	100
<b>Добыча прочих полезных ископаемых</b>						
2005	100	29,9	-	67,4	-	2,6
2006	100	29,2	-	69,9	-	0,9
2007	100	26,6	-	69,8	-	3,7
2008	100	19,0	-	81,0	-	-
<b>Обрабатывающие производства</b>						
<b>2005</b>	<b>100</b>	<b>1,9</b>	<b>0,5</b>	<b>41,7</b>	<b>0,5</b>	<b>55,4</b>
<b>2006</b>	<b>100</b>	<b>2,0</b>	<b>0,4</b>	<b>42,8</b>	<b>0,4</b>	<b>54,4</b>
<b>2007</b>	<b>100</b>	<b>2,4</b>	<b>0,4</b>	<b>56,3</b>	<b>0,4</b>	<b>40,5</b>
<b>2008</b>	<b>100</b>	<b>0,7</b>	<b>0,4</b>	<b>70,1</b>	<b>0,4</b>	<b>28,3</b>
<b>Производство пищевых продуктов, включая напитки</b>						
2005	100	36,9	9,2	47,5	5,3	1,2
2006	100	39,4	8,0	47,9	4,2	0,5
2007	100	41,2	6,9	48,0	3,8	0,2
2008	100	3,7	6,5	86,2	3,0	0,6
<b>Текстильное и швейное производство</b>						
2005	100	1,1	0,5	98,4	-	-
2006	100	1,5	0,5	98,0	-	-
2007	100	0,9	0,3	98,8	-	-
2008	100	1,4	0,1	98,5	-	-
<b>Текстильное производство</b>						
2005	100	0,8	0,0	99,2	-	-
2006	100	1,0	0,0	99,0	-	-
2007	100	0,4	0,0	99,6	-	-
2008	100	0,6	0,0	99,3	-	-
<b>Производство одежды, выделка и крашение меха</b>						
2005	100	3,0	4,0	93,0	-	-
2006	100	4,4	3,5	92,1	-	-
2007	100	3,8	2,1	94,1	-	-
2008	100	6,2	0,8	93,0	-	-
<b>Производство кожи, изделий из кожи и производство обуви</b>						
2005	100	16,6	2,8	80,5	0,0	-
2006	100	21,5	4,1	74,4	-	-
2007	100	18,5	2,9	78,7	-	-
2008	100	26,9	1,4	71,7	-	-
<b>Обработка древесины и производство изделий из дерева, кроме производства мебели</b>						
2005	100	2,7	0,0	13,3	0,2	83,7
2006	100	2,3	0,0	18,3	-	79,4
2007	100	2,6	0,0	14,3	-	83,1
2008	100	2,1	0,0	38,7	-	59,1
<b>Целлюлозно-бумажное производство; издательская и полиграфическая деятельность</b>						
2005	100	0,1	0,2	1,8	0,1	97,8
2006	100	0,2	0,4	2,2	0,2	97,0
2007	100	0,1	0,4	2,6	0,2	96,6
2008	100	0,2	0,4	1,7	-	97,7
<b>Производство целлюлозы, древесной массы, бумаги, картона и изделий из них</b>						
2005	100	-	-	0,6	-	99,4
2006	100	-	-	0,8	-	99,2
2007	100	-	-	1,1	-	98,9
2008	100	-	-	0,0	-	100
<b>Издательская и полиграфическая деятельность</b>						
2005	100	3,5	15,8	75,8	5,0	-
2006	100	11,0	16,6	64,7	7,7	-
2007	100	5,6	18,6	67,5	8,2	-
2008	100	10,2	15,8	74,1	-	-
<b>Производство нефтепродуктов</b>						
2005	100	-	-	100	-	-
2006	100	-	-	100	-	-
2007	100	-	-	100	-	-
2008	100	-	-	100	-	-

ДОБЫЧА ПОЛЕЗНЫХ ИСКОПАЕМЫХ, ОБРАБАТЫВАЮЩИЕ ПРОИЗВОДСТВА,  
ПРОИЗВОДСТВО И РАСПРЕДЕЛЕНИЕ ЭЛЕКТРОЭНЕРГИИ, ГАЗА И ВОДЫ

(окончание)

	Объем отгруженной продукции - всего	В том числе по формам собственности				
		госу- дарст- венная	муни- ципаль- ная	част- ная <sup>1)</sup>	смешанная рос- сийская без ино- стрального участия	совместная российская и иностранная <sup>2)</sup>
<b>Химическое производство</b>						
2005	100	-	-	99,3	0,7	0,0
2006	100	-	0,0	98,7	1,0	0,2
2007	100	-	-	99,3	0,6	0,1
2008	100	-	-	98,6	1,1	0,2
<b>Производство резиновых и пластмассовых изделий</b>						
2005	100	-	0,4	99,6	-	-
2006	100	-	0,4	99,6	-	-
2007	100	-	-	100	-	-
2008	100	-	-	100	-	-
<b>Производство прочих неметаллических минеральных продуктов</b>						
2005	100	0,1	1,0	84,1	8,0	6,7
2006	100	1,0	-	83,8	8,2	7,0
2007	100	0,4	-	88,2	7,2	4,1
2008	100	0,0	0,1	88,1	7,6	4,2
<b>Производство машин и оборудования</b>						
2005	100	0,8	1,8	85,2	8,8	3,5
2006	100	1,3	0,3	87,6	9,0	1,8
2007	100	0,7	0,1	94,1	0,5	4,4
2008	100	0,2	0,4	97,6	0,7	0,6
<b>Производство электрооборудования, электронного и оптического оборудования</b>						
2005	100	13,7	5,0	80,7	-	0,6
2006	100	12,2	2,8	84,6	-	0,4
2007	100	10,7	2,2	86,8	-	0,3
2008	100	10,3	1,1	87,5	-	1,2
<b>Прочие производства</b>						
2005	100	0,6	0,1	98,8	-	0,2
2006	100	0,3	0,0	99,0	-	0,4
2007	100	0,1	0,0	93,3	-	6,3
2008	100	0,9	-	99,0	-	-
<b>Производство и распределение электроэнергии, газа и воды</b>						
<b>2005</b>	<b>100</b>	<b>0,3</b>	<b>28,6</b>	<b>8,8</b>	<b>1,3</b>	<b>61,0</b>
<b>2006</b>	<b>100</b>	<b>1,7</b>	<b>19,2</b>	<b>41,9</b>	<b>1,0</b>	<b>36,1</b>
<b>2007</b>	<b>100</b>	<b>0,6</b>	<b>20,7</b>	<b>55,3</b>	<b>0,7</b>	<b>22,7</b>
<b>2008</b>	<b>100</b>	<b>2,0</b>	<b>11,5</b>	<b>81,9</b>	<b>1,0</b>	<b>3,6</b>
<b>Производство, передача и распределение электроэнергии, газа, пара и горячей воды</b>						
2005	100	0,3	22,7	9,6	1,4	66,0
2006	100	1,8	15,0	43,5	1,1	38,7
2007	100	0,6	15,2	58,7	0,8	24,8
2008	100	2,0	4,9	88,3	0,9	3,9
<b>Производство, передача и распределение электроэнергии</b>						
2005	100	0,0	0,5	8,5	0,0	90,9
2006	100	0,5	0,3	39,1	0,0	60,1
2007	100	0,4	0,2	56,1	0,0	43,3
2008	100	0,3	0,0	94,7	0,5	4,4
<b>Производство и распределение газообразного топлива</b>						
2005	100	-	1,5	98,5	-	-
2006	100	-	-	100	-	-
2007	100	-	-	100	-	-
2008	100	-	-	100	-	-
<b>Производство, передача и распределение пара и горячей воды (тепловой энергии)</b>						
2005	100	0,7	58,9	4,9	3,6	31,8
2006	100	3,9	37,7	44,0	2,6	11,8
2007	100	0,8	34,7	59,6	1,7	3,2
2008	100	4,8	12,9	77,3	1,6	3,4
<b>Сбор, очистка и распределение воды</b>						
2005	100	0,3	85,3	1,8	0,4	12,2
2006	100	0,9	77,1	20,8	0,7	0,4
2007	100	0,2	79,0	20,2	0,6	0,1
2008	100	1,7	89,0	7,9	1,4	-

<sup>1)</sup> Включая собственность потребительской кооперации.

<sup>2)</sup> Включая иностранную собственность.

**Уровень использования среднегодовой производственной мощности  
организаций по выпуску отдельных видов продукции добывающих  
и обрабатывающих производств<sup>1)</sup>**  
(в процентах)

	1985	1990	1995	2000	2001	2002	2003	2004	2005	2006	2007	2008
Каменный уголь	...	93,4	83,7	83,1	89,3	61,9	66,9	84,4	82,1	86,9	79,3	86,7
Переработка газа	...	94,4	78,0	75,2	87,3	75,2	72,1	73,0	68,0	71,5	72,9	72,0
Соль поваренная	...	52,6	40,0	100	7,1	-	-	-	-	-	-	-
Мясо (в парном весе)	66,6	60,2	27,0	23,4	46,2	68,8	50,5	69,0	78,0	93,4	92,2	92,4
Колбасные изделия	100	100	78,9	34,0	54,0	57,9	60,0	72,7	75,3	86,9	86,1	81,5
Цельномолочная продукция (в пересчете на молоко)	97,5	86,9	30,4	13,2	11,4	11,3	10,4	10,3	11,6	8,9	22,8	20,5
Масло животное	35,8	27,4	16,1	15,1	15,6	13,5	17,1	14,8	13,4	23,2	21,3	12,3
Комбикорма	...	100	6,0	29,7	26,8	17,9	21,2	100	100	100	100	99,96
Хлеб и хлебобулочные изделия	...	69,7	50,8	44,0	44,8	46,0	43,8	40,9	39,5	38,4	38,5	38,7
Кондитерские изделия	...	75,5	24,5	37,8	41,2	54,9	39,7	31,5	20,4	37,6	39,7	38,9
Водка и ликеро-водочные изделия	...	90,3	14,0	36,4	55,1	47,2	34,2	27,0	21,7	25,1	45,9	49,5
Нетканые материалы	95,3	95,4	36,1	77,0	77,0	72,9	71,8	68,1	72,3	59,6	58,0	65,4
Пиломатериалы	87,7	84,6	39,1	52,7	58,0	56,3	62,0	66,2	70,8	79,2	85,8	71,7
Фанера клееная	100	65,2	29,1	86,9	95,7	99,0	99,9	99,4	99,9	96,4	96,1	96,7
Древесностружечные плиты	87,9	82,4	40,7	92,2	95,8	99,6	99,7	97,9	87,9	97,5	99,96	96,4
Древесноволокнистые плиты	95,2	95,9	59,0	70,9	100	91,5	90,8	100	98,6	100	100	98,6
Целлюлоза (по варке)	98,7	99,4	79,7	100	100	92,7	90,9	98,2	97,9	99,1	98,9	98,1
Бумага	91,7	95,8	73,1	99,6	99,8	91,3	99,7	99,6	99,8	100	99,99	99,1
Первичная переработка нефти	...	92,0	73,5	59,1	66,4	98,6	99,4	77,6	87,6	88,8	100	94,8
Кирпич	86,1	83,2	37,4	30,2	33,8	23,3	23,0	31,6	...	-	-	100
Цемент	99,7	100	56,1	41,8	34,3	23,8	33,6	14,0	-	-	-	47,1
Конструкции и изделия сборные железобетонные	90,3	84,8	26,2	16,4	30,2	21,9	28,9	26,6	42,1	44,4	47,0	45,1

<sup>1)</sup> Без субъектов малого предпринимательства.

**Удельный расход электроэнергии на производство отдельных видов продукции<sup>1)</sup>**  
(тысяч киловатт-часов на тонну)

	1995	2000	2001	2002	2003	2004	2005	2006	2007	2008
Добыча угля, тыс т	42,2	38,7	38,4	48,4	46,4	39,2	44,0	41,2	45,5	41,4
Добыча нефти, включая газовый конденсат <sup>2)</sup> , тыс т	87,7	97,3	90,5	80,5	83,8	98,1	85,0	89,6	82,5	78,8
Добыча газа, млн м <sup>3</sup>	3,6	5,8	4,7	4,7	4,6	4,7	4,4	4,9	...	...
Хлеб и хлебобулочные изделия	0,20	0,26	0,25	0,26	0,28	0,28	0,38	0,36	0,48	0,38
Целлюлоза	0,7	0,9	0,9	0,9	0,9	0,8	0,8	0,8	1,1	1,1
Бумага	0,8	0,8	1,0	1,0	1,0	0,9	0,9	0,9	0,6	0,6
Картон	0,7	0,8	0,8	0,7	0,7	0,7	0,7	0,7	0,7	0,6

<sup>1)</sup> Без субъектов малого предпринимательства.

<sup>2)</sup> До 2005 г. - с учетом деятельности организаций Республики Коми, осуществлявших добычу на территории Архангельской области.

## МАТЕРИАЛЬНО-ТЕХНИЧЕСКАЯ БАЗА

### Основные фонды организаций по видам экономической деятельности<sup>1)</sup> (на конец года; по полной учетной стоимости)

	Наличие основных фондов, млн руб					Степень износа основных фондов, процентов				
	2004	2005	2006	2007	2008	2004	2005	2006	2007	2008
<b>Добыча полезных ископаемых</b>	<b>54347</b>	<b>54048</b>	<b>61245</b>	<b>102787</b>	<b>147512</b>	<b>38,2</b>	<b>39,8</b>	<b>32,2</b>	<b>45,7</b>	<b>46,1</b>
Добыча топливно-энергетических полезных ископаемых	53757	53269	60150	101719	146359	38,5	40,1	32,3	45,9	46,2
Добыча каменного угля	14848	13635	17770	18311	20227	46,7	47,5	39,8	40,3	44,4
Добыча сырой нефти и природного газа, предоставление услуг в этих областях	38909	39633	42380	83408 <sup>2)</sup>	126132 <sup>3)</sup>	35,4	37,5	29,2	47,1	46,4
Добыча полезных ископаемых, кроме топливно-энергетических	591	779	1095	1067	1154	13,8	18,0	21,7	29,0	36,7
<b>Обрабатывающие производства</b>	<b>22372</b>	<b>22444</b>	<b>24891</b>	<b>34451</b>	<b>28706</b>	<b>29,4</b>	<b>35,1</b>	<b>37,7</b>	<b>38,7</b>	<b>36,9</b>
Производство пищевых продуктов, включая напитки	545	672	787	662	760	45,8	46,3	49,6	51,5	50,6
Текстильное и швейное производство	618	658	635	672	710	30,5	36,1	42,7	47,9	45,9
Обработка древесины и производство изделий из дерева, кроме производства мебели	2644	2948	3784	4927	5653	19,0	26,0	26,8	31,8	35,5
Целлюлозно-бумажное производство; издательская и полиграфическая деятельность	10872	11511	12148	13838	14838	41,2	43,7	46,0	45,2	47,2
Производство целлюлозы, древесной массы, бумаги, картона и изделий из них	10791	11426	12061	13762	14708	41,3	43,8	46,1	45,2	47,3
Издательская и полиграфическая деятельность	82	85	88	76	130	30,4	35,1	40,0	38,7	27,1
Производство нефтепродуктов	5092	6175	6945	13659 <sup>2)</sup>	5701 <sup>4)</sup>	17,1	21,6	27,4	33,7	9,3
Производство прочих неметаллических минеральных продуктов	174	106	137	163	329	40,5	29,6	30,1	33,4	22,4
Производство машин и оборудования	131	137	155	48	90	38,2	38,1	37,4	34,0	26,5
Производство электрооборудования, электронного и оптического оборудования	14	16	18	37	47	34,0	31,2	43,8	35,3	38,1
Прочие производства	76	90	51	72	85	40,8	34,9	13,0	18,4	30,7
<b>Производство и распределение электро- энергии, газа и воды</b>	<b>42055</b>	<b>31393</b>	<b>22790</b>	<b>22347</b>	<b>19404</b>	<b>47,1</b>	<b>51,0</b>	<b>39,4</b>	<b>46,9</b>	<b>18,4</b>

<sup>1)</sup> По коммерческим организациям (без субъектов малого предпринимательства) с соответствующим основным видом экономической деятельности.

<sup>2)</sup> Значительное увеличение стоимости основных фондов связано с реорганизацией ООО «Севергазпром» и передачей части фондов ООО «Газпром переработка».

<sup>3)</sup> Значительное увеличение стоимости основных фондов связано с передачей на баланс ООО «Лукойл-Коми» фондов, ранее взятых в аренду, а также с уточнением видов деятельности структурных подразделений ООО «Газпром переработка».

<sup>4)</sup> Значительное уменьшение стоимости основных фондов - за счет уточнения видов деятельности структурных подразделений ООО «Газпром переработка».

## ГЕОЛОГО-РАЗВЕДОЧНЫЕ РАБОТЫ

### Распределение объема геолого-разведочных работ по источникам финансирования

(в фактически действовавших ценах; в процентах к итогу)

	1996	2000	2001	2002	2003	2004	2005	2006	2007	2008
<b>Всего</b>	<b>100</b>	<b>100</b>	<b>100</b>	<b>100</b>	<b>100</b>	<b>100</b>	<b>100</b>	<b>100</b>	<b>100</b>	<b>100</b>
в том числе за счет:										
федерального бюджета	9,6	5,5	2,8	3,3	0,8	1,2	2,7	4,8	4,3	3,7
республиканского бюджета	31,9	29,1	28,6	8,4	5,3	2,7	0,5	0,2	0,3	1,3
отчислений на воспроизводство минерально-сырьевой базы, оставляемых у организаций	25,6	29,4	9,8	-	-	-	-	-	-	-
собственных средств организаций	32,7	10,4	19,2	47,3	44,5	58,8	46,1	51,0	38,5	40,3
отечественных и зарубежных инвестиций	0,1	25,7	39,6	30,2	43,4	29,0	33,8	37,7	44,1	48,9
кредитов	-	-	-	10,8	6,1	8,2	17,0	6,4	12,8	5,7

В 2008 г. объем выполненных за счет всех источников финансирования геолого-разведочных работ на территории республики составил 6,5 миллиарда рублей (в фактически действовавших ценах на 24 % больше, чем в 2007 г.). Сметная стоимость выполненных работ по глубокому разведочному бурению на нефть и газ соответствовала 4,3 миллиарда рублей (на 39 % больше).

### Распределение объема геолого-разведочных работ по видам полезных ископаемых

(в фактически действовавших ценах; в процентах к итогу)

	1995	2000	2001	2002	2003	2004	2005	2006	2007	2008
<b>Всего</b>	<b>100</b>	<b>100</b>	<b>100</b>	<b>100</b>	<b>100</b>	<b>100</b>	<b>100</b>	<b>100</b>	<b>100</b>	<b>100</b>
из них по важнейшим видам полезных ископаемых:										
нефть, газ и конденсат	61,2	67,4	79,8	90,7	87,2	86,9	91,6	93,0	89,3	91,5
уголь, торф	14,4	4,3	2,7	2,8	7,3	7,2	1,9	0,6	1,2	0,9
цветные и редкие металлы	0,2	0,1	0,3	-	-	0,1	-	0,7	2,4	1,2
благородные металлы	2,6	4,6	2,0	1,0	0,1	0,4	0,4	0,1	0,4	0,6
черные металлы	0,9	0,5	-	0,2	0,1	0,1	0,0	0,3	0,6	1,1
алмазы	1,4	0,8	1,0	0,2	0,05	0,1	0,6	0,1	0,0	-
неметаллы	0,6	0,2	0,4	0,1	0,1	0,2	0,1	0,2	0,3	0,2





## ДОБЫЧА ПОЛЕЗНЫХ ИСКОПАЕМЫХ

### Основные показатели работы организаций по виду деятельности «Добыча полезных ископаемых»

	Число производств, ед	Индекс производства, в процентах к предыдущему году	Объем отгруженных товаров собственного производства, выполненных работ и услуг собственными силами, млн руб	Средне-списочная численность работников организаций, тыс чел	Сальдированный финансовый результат (прибыль минус убыток) <sup>1)</sup> , млн руб	Уровень рентабельности проданных товаров (работ, услуг) <sup>1)</sup> , процентов	Затраты на один рубль продукции <sup>2)</sup> , копеек
<b>Добыча полезных ископаемых</b>							
2005	137	105,5	78787,8	32,5	10052,4	26,0	78,0
2006	154	105,0	95499,3	30,6	14064,9	23,2	77,7
2007	192	102,7	91247,7	30,6	13481,1	18,0	84,9
2008	168	107,3	125953,8	29,3	-1058,8	8,8	89,4
<b>Добыча топливно-энергетических полезных ископаемых</b>							
2005	120	105,2	77974,7	31,4	10106,6	26,4	77,9
2006	128	104,7	94226,9	29,5	14125,8	23,5	77,7
2007	155	103,0	90024,6	29,4	13596,2	18,2	84,8
2008	137	107,6	124231,5	28,1	-969,3	8,8	89,3
<b>Добыча каменного угля и торфа</b>							
2005	15	88,2	14878,7	13,6	812,1	27,5	73,4
2006	15	108,3	14592,9	11,9	809,6	11,5	90,0
2007	21	91,4	13478,0	10,9	-1732,8	-0,2	116,7
2008	17	100,5	19884,0	10,4	-1978,4	13,6	88,4
<b>Добыча сырой нефти и природного газа, предоставление услуг в этих областях</b>							
2005	105	110,8	63096,0	17,9	9294,4	26,2	78,8
2006	113	103,8	79634,0	17,6	13316,2	26,3	75,9
2007	134	106,3	76546,6	18,5	15329,0	21,5	80,6
2008	120	109,3	104347,5	17,7	1009,1	8,0	89,5
<b>Добыча полезных ископаемых, кроме топливно-энергетических</b>							
2005	17	126,7	813,1	1,1	-54,2	4,3	82,5
2006	26	117,1	1272,4	1,1	-60,9	-0,5	77,8
2007	37	87,3	1223,1	1,2	-115,0	-7,8	97,7
2008	31	93,2	1722,3	1,3	-89,5	7,5	95,5

<sup>1)</sup> По данным годовой бухгалтерской отчетности (без субъектов малого предпринимательства). Знак (-) означает убыток и уровень убыточности соответственно.

<sup>2)</sup> Без субъектов малого предпринимательства.

### Производство первичных энергоресурсов по видам (миллионов тонн условного топлива)

	1970	1975	1980	1985	1990	1995	2000	2001	2002	2003	2004	2005	2006	2007	2008
<b>Всего</b>	<b>36,1</b>	<b>56,5</b>	<b>74,4</b>	<b>72,3</b>	<b>53,9</b>	<b>31,1</b>	<b>30,4</b>	<b>32,1</b>	<b>27,8</b>	<b>28,9</b>	<b>30,2</b>	<b>30,3</b>	<b>31,7</b>	<b>31,8</b>	<b>33,4</b>
в том числе:															
уголь	16,4	18,5	22,0	23,0	22,6	16,8	14,1	14,4	9,9	10,5	11,5	10,0	10,9	10,1	10,1
нефть, включая															
газовый конденсат	10,9	15,9	29,2	27,8	20,9	9,8	11,7	13,1	13,7	14,1	14,7	16,0	16,6	17,6	19,2
естественный газ	7,9	21,2	22,4	20,5	9,5	4,1	4,4	4,4	4,0	4,0	3,9	4,0	3,9	3,9	3,9
дрова	0,9	0,9	0,9	1,0	0,9	0,4	0,2	0,2	0,2	0,2	0,2	0,2	0,2	0,2	0,2

### Отдельные технико-экономические показатели добывающих производств <sup>1)</sup>

	2001	2002	2003	2004	2005	2006	2007	2008
<b>Добыча угля</b>								
Удельный вес добычи угля открытым способом в общей добыче угля, процентов	-	1,6	2,5	2,6	1,9	4,2	3,9	4,8
Удельный вес добычи угля из комплексно-механизированных забоев в общей добыче угля, процентов	100	98,4	97,5	97,4	98,1	95,8	94,4	93,7
<b>Добыча нефти <sup>2)</sup></b>								
Добыча нефти по способам эксплуатации скважин, в процентах от общего объема добычи:								
насосный	80,8	79,9	75,2	70,5	69,7	74,3	83,7	86,0
фонтанный	19,2	20,1	24,8	29,5	30,3	20,8	16,2	14,0
Среднесуточный дебит одной скважины, т	13,0	13,8	15,3	17,2	21,8	22,0	17,2	17,8
Эксплуатационный фонд нефтяных скважин (на конец года), шт	3404	3378	3567	3590	3873	3724	3641	3763
Бездействующий фонд скважин (на конец года), шт	1048	1115	1297	1400	1437	1171	1034	966
Удельный вес бездействующего фонда скважин в эксплуатационном фонде, процентов	30,8	33,0	36,4	39,0	37,1	31,4	28,4	25,7
Объем бурения на нефть и газ, тыс м:								
эксплуатационного	...	154,2	146,5	382,1	249,0	395,9	314,2	307,4
разведочного	114,0	103,9	35,1	26,9	58,4	40,6	37,6	42,4
Средняя глубина законченных эксплуатационным бурением скважин, м	...	2094	2430	2853	2256	2782	2147	2706
Проходка на одно долбление, м	...	99,5	139,4	159,2	133,3	164,6	98,4	111,3
Структура использования нефтяного (попутного) газа, в процентах от общих ресурсов								
добыча (направлено на переработку)	58,1	51,4	47,9	44,0	42,5	41,6	44,4	42,0
расход на собственные нужды промыслов	22,4	26,3	31,0	32,0	29,7	29,8	30,0	30,5
технологические потери при очистке, осушке и транспортировке	3,4	3,5	4,0	3,4	1,9	1,9	0,8	0,9
сожжено в факелах	16,1	18,8	17,1	20,6	25,9	26,7	24,7	26,6
<b>Добыча природного газа</b>								
Среднесуточный дебит одной скважины, тыс м <sup>3</sup>	46,1	42,3	41,1	40,5	45,1	48,2	49,4	48,7
Эксплуатационный фонд газовых скважин (на конец года), шт	242	246	246	238	248	228	238	235
Бездействующий фонд скважин (на конец года), шт	41	45	38	62	74	59	73	73
Удельный вес бездействующего фонда скважин в эксплуатационном фонде, процентов	16,9	18,3	15,4	26,1	29,8	25,9	30,7	31,1

<sup>1)</sup> Без субъектов малого предпринимательства.

<sup>2)</sup> С учетом добычи нефти организациями Республики Коми на территории Архангельской области; 2007-2008 гг. - без учета добычи нефти ОАО «НК Роснефть» на территории Архангельской области.

### Добыча угля

Годы	Тыс т	Годы	Тыс т	Годы	Тыс т
1932	9	1975	24176	2000	18402
1937	120	1980	28553	2001	18777
1940	273	1985	29795	2002	12891
1945	3349	1990	29268	2003	13504
1950	8688	1995	22195	2004	14665
1955	14153	1996	21692	2005	12936
1960	17561	1997	20968	2006	14011
1965	18069	1998	18475	2007	12831
1970	21508	1999	19203	2008	12891

### Добыча и переработка угля

(миллионов тонн)

	1970	1975	1980	1985	1990	1995	2000	2001	2002	2003	2004	2005	2006	2007	2008
Добыча каменного угля - всего	21,5	24,2	28,6	29,8	29,3	22,2	18,4	18,8	12,9	13,5	14,7	12,9	14,0	12,8	12,9
Переработка угля на обогатительных фабриках - всего	10,9	16,5	15,4	19,1	18,5	19,8	13,3	13,4	9,1	9,4	12,5	11,0	10,9	10,2	10,0
Выпуск угольного концентрата на обогатительных фабриках - всего	4,8	6,8	6,4	8,1	7,8	6,6	5,7	5,5	4,7	4,4	6,1	5,4	5,7	5,0	5,0

### Добыча нефти, включая газовый конденсат

Годы	Тыс т	Годы	Тыс т	Годы	Тыс т
1932	1,1	1975	11121	2000	8181
1937	50,8	1980	20387	2001	9158
1940	69,8	1985	19435	2002	9568
1945	172	1990	14645	2003	9879
1950	517	1995	6871	2004	10263
1955	555	1996	7406	2005	11204
1960	806	1997	7851	2006	11602
1965	2223	1998	8066	2007	12320
1970	7603	1999	7676	2008	13438

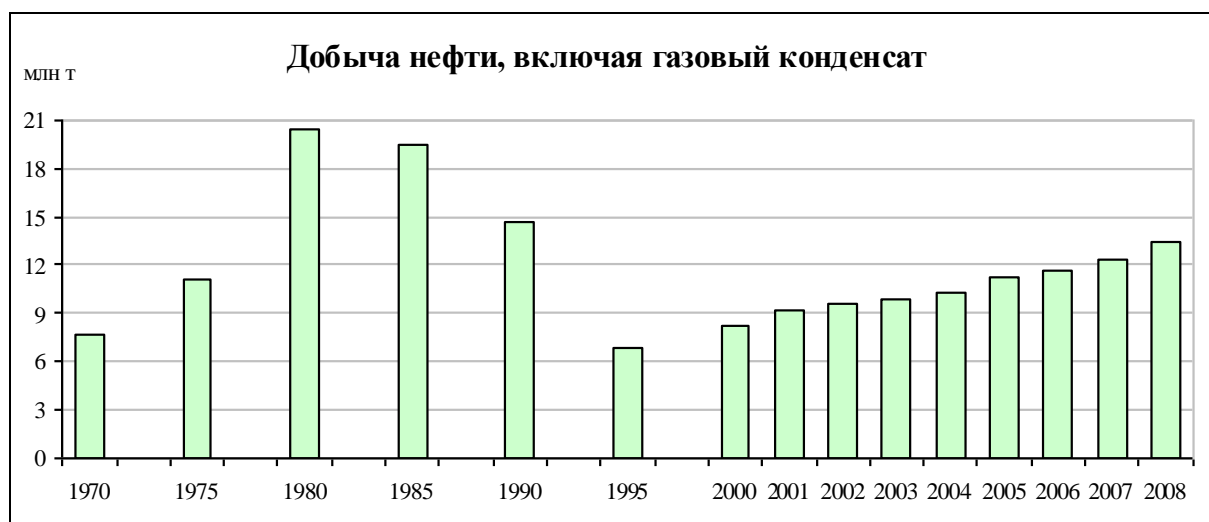

### Добыча естественного газа

Годы	Млн м <sup>3</sup>	Годы	Млн м <sup>3</sup>	Годы	Млн м <sup>3</sup>	Годы	Млн м <sup>3</sup>
1945	447	1975	18471	1997	3564	2003	3509
1950	1076	1980	19470	1998	3673	2004	3394
1955	1076	1985	17806	1999	3666	2005	3467
1960	1000	1990	8229	2000	3851	2006	3431
1965	829	1995	3551	2001	3798	2007	3424
1970	6882	1996	3533	2002	3459	2008	3425

### Переработка газа

	1995	2000	2001	2002	2003	2004	2005	2006	2007	2008
Стабильный газовый конденсат, тыс т	181,7	250,1	255,8	245,9	221,1	238,3	277,8	259,8	248,2	204,3
Газ сухой газоперерабатывающих заводов, млн м <sup>3</sup>	1038	1120	1066	1130	1036	1073	2207	2358	2429	2470

### Добыча бокситов, нерудных строительных материалов и соли

	1970	1975	1980	1985	1990	1995	2000	2001	2002	2003	2004	2005	2006	2007	2008
Добыча бокситов, в процентах к предыдущему году	-	-	-	-	-	-	155	127	110	135	150	137	118	80	101
Нерудные строительные материалы, тыс м <sup>3</sup>	2913	5746	6202	9445	11126	2368	1625	1820	1502	1024	967	1286	2474	2911	1875
Щебень, тыс м <sup>3</sup>	572	888	1279	1859	3424	737	597	644	382	411	470	895	892	1090	804
Песок строительный, тыс м <sup>3</sup>	661	1982	1880	4746	3959	1036	876	898	737	332	169	146	1435	1584	879
Соль (добыча), тыс т	4,8	7,8	5,4	5,4	4,1	0,9	0,8	0,1	-	-	-	-	-	-	-

## ОБРАБАТЫВАЮЩИЕ ПРОИЗВОДСТВА

### Основные показатели работы организаций по виду деятельности «Обрабатывающие производства»

	2005	2006	2007	2008
Число производств, ед	993	1124	1279	1122
Индекс производства, в процентах к предыдущему году	105,8	105,4	106,3	98,0
Объем отгруженных товаров собственного производства, выполненных работ и услуг собственными силами, млн руб	70478,4	82224,6	86494,4	88213,3
Среднесписочная численность работников организаций, тыс чел	32,3	31,8	33,2	31,9
Сальдированный финансовый результат (прибыль минус убыток) <sup>1)</sup> , млн руб	3860,7	5831,1	11397,0	13230,4
Уровень рентабельности проданных товаров (работ, услуг) <sup>1)</sup> , процентов	10,9	11,8	19,6	22,0
Затраты на один рубль продукции <sup>2)</sup> , копеек	90,2	89,4	83,1	82,5

<sup>1)</sup> По данным годовой бухгалтерской отчетности (без субъектов малого предпринимательства).

<sup>2)</sup> Без субъектов малого предпринимательства.

## ПРОИЗВОДСТВО ПИЩЕВЫХ ПРОДУКТОВ, ВКЛЮЧАЯ НАПИТКИ

### Основные показатели работы организаций по виду деятельности «Производство пищевых продуктов, включая напитки»

	2005	2006	2007	2008
Число производств, ед	285	330	338	266
Индекс производства, в процентах к предыдущему году	99,2	105,7	107,7	100,9
Объем отгруженных товаров собственного производства, выполненных работ и услуг собственными силами, млн руб	2780,9	3244,4	3950,3	4752,5
Среднесписочная численность работников организаций, тыс чел	4,2	4,2	4,2	4,1
Сальдированный финансовый результат (прибыль минус убыток) <sup>1)</sup> , млн руб	23,7	29,7	156,0	216,1
Уровень рентабельности проданных товаров (работ, услуг) <sup>1)</sup> , процентов	8,5	6,9	10,6	9,5
Затраты на один рубль продукции <sup>2)</sup> , копеек	110,7	90,1	88,0	90,3

<sup>1)</sup> По данным годовой бухгалтерской отчетности (без субъектов малого предпринимательства).

<sup>2)</sup> Без субъектов малого предпринимательства.

## Производство основных видов пищевых продуктов, включая напитки

(тысяч тонн)

	1970	1975	1980	1985	1990	1995	2000	2001	2002	2003	2004	2005	2006	2007	2008
Мясо (включая субпродукты I категории)	10,2	14,6	19,1	19,0	22,2	8,1	7,0	8,0	9,0	8,7	8,9	9,8	11,9	12,6	13,9
Колбасные изделия	8,3	11,2	10,1	8,6	11,0	6,3	3,8	4,0	4,8	5,8	5,3	7,7	8,8	9,7	9,7
Мясные полуфабрикаты <sup>1)</sup>	...	...	...	3,9	4,9	4,5	3,4	3,1	5,8	6,6	7,2	8,7	10,4	11,7	11,3
Цельномолочная продукция (в пересчете на молоко)	80,3	97,9	112,8	139,9	163,1	41,6	27,9	27,0	28,0	24,7	24,8	25,3	24,9	24,1	21,4
Животное масло	1,6	2,5	2,9	2,7	2,1	1,6	0,8	0,9	0,8	0,6	0,6	0,5	0,6	0,5	0,4
Сыры жирные и брынза, т	276	253	227	297	260	86	109	179	198	157	215	128	124	126	106
Мука	3,1	72,0	73,8	76,1	74,7	13,5	14,7	1,8	1,3	0,6	0,2	-	0,2	к	0,8
Комбикорма	-	-	119,9	218,9	229,3	14,4	45,7	40,9	20,3	36,0	37,4	40,0	44,4	47,4	55,0
Хлеб и хлебобулочные изделия	141,3	138,2	137,8	133,1	134,2	92,9	64,0	63,7	60,4	59,3	55,4	53,4	53,0	52,5	51,5
Кондитерские изделия <sup>1)</sup>	3,6	3,7	4,2	5,2	12,8	3,7	5,3	5,3	5,6	7,2	7,7	4,2	3,5	3,9	3,9
Макаронные изделия	5,6	5,6	6,1	7,2	8,0	1,4	0,7	0,9	0,7	0,5	0,3	0,3	0,4	0,3	0,2
Майонез	-	-	-	0,1	1,0	0,7	0,7	0,9	1,0	1,1	1,3	1,3	1,4	1,4	1,3
Консервы, тыс усл. банок	205	771	957	1034	1168	68	279	27	187	191	80	70	310	418	483
Водка и ликеро-водочные изделия, тыс дкл	689	920	1514	1268	1115	317	982	1103	945	685	539	457	528	780	841
Вино виноградное, тыс дкл	450	1638	...	1432	886	14	-	-	-	-	-	-	-	-	-
Пиво, тыс дкл	1107	1517	1709	3888	3236	1212	1669	1532	1199	863	611	514	441	349	277
Минеральные воды, тыс дкл	-	-	-	-	...	232	351	476	565	668	1520	1782	2212	2856	3051
Безалкогольные напитки, тыс дкл	1274	1770	1767	1537	2227	594	781	614	604	694	747	660	621	615	719

<sup>1)</sup> Без продукции организаций общественного питания.

## ТЕКСТИЛЬНОЕ И ШВЕЙНОЕ ПРОИЗВОДСТВО

### Основные показатели работы организаций по виду деятельности «Текстильное и швейное производство»

	2005	2006	2007	2008
<b>Текстильное и швейное производство - всего</b>				
Число производств, ед	74	77	78	68
Индекс производства, в процентах к предыдущему году	105,8	100,0	105,5	115,2
Объем отгруженных товаров собственного производства, выполненных работ и услуг собственными силами, млн руб	1256,5	1395,5	1813,6	2232,5
Среднесписочная численность работников организаций, тыс чел	2,0	1,9	1,9	1,7
Сальдированный финансовый результат (прибыль минус убыток) <sup>1)</sup> , млн руб	52,5	81,5	137,5	199,0
Уровень рентабельности проданных товаров (работ, услуг) <sup>1)</sup> , процентов	6,5	9,6	10,6	11,3
Затраты на один рубль продукции <sup>2)</sup> , копеек	94,1	90,9	91,1	90,7
<b>Текстильное производство</b>				
Число производств, ед	15	14	14	12
Индекс производства, в процентах к предыдущему году	108,3	91,9	106,3	117,4
Объем отгруженных товаров собственного производства, выполненных работ и услуг собственными силами, млн руб	1097,9	1206,7	1547,4	1923,9
Среднесписочная численность работников организаций, тыс чел	1,0	1,0	1,0	1,0
<b>Производство одежды, выделка и крашение меха</b>				
Число производств, ед	59	63	64	56
Индекс производства, в процентах к предыдущему году	94,2	141,9	102,9	107,5
Объем отгруженных товаров собственного производства, выполненных работ и услуг собственными силами, млн руб	158,6	188,8	266,2	308,6
Среднесписочная численность работников организаций, тыс чел	1,0	0,9	0,8	0,8

<sup>1)</sup> По данным годовой бухгалтерской отчетности (без субъектов малого предпринимательства).

<sup>2)</sup> Без субъектов малого предпринимательства.

### Производство нетканых материалов

Годы	Млн м <sup>2</sup>	Годы	Млн м <sup>2</sup>	Годы	Млн м <sup>2</sup>
1980	44,3	1998	52,4	2004	88,6
1985	159,1	1999	57,3	2005	96,6
1990	238,3	2000	71,8	2006	87,2
1995	50,8	2001	78,9	2007	к
1996	51,5	2002	79,9	2008	к
1997	50,0	2003	81,0		

Выпуск нетканых материалов в 2008 г. в сравнении с 2007 г. увеличился на 16 %.

### Выпуск отдельных видов продукции текстильного и швейного производства (тысяч штук)

	1970	1975	1980	1985	1990	1995	2000	2001	2002	2003	2004	2005	2006	2007	2008
Белье постельное	...	...	1082	1631	788,0	45	22,7	45,0	68,9	38,1	35,8	36,8	65,7	40,4	81,8
Трикотажные изделия	56	41	95	157	205	55	3,4	4,3	3,6	3,2	9,4	17,9	19,2	22,3	26,0
Костюмы (спецодежда)	4,4	490	874	1358	751,0	55	46,3	78,1	73,7	64,3	59,3	60,2	74,7	88,2	97,7
Халаты из х/б тканей (спецодежда)	...	...	27	49	129	6	1,8	10,8	4,1	4,4	2,0	1,7	1,8	1,2	4,1
Куртки	...	261	25	39	88	4	6,2	1,4	14,2	7,7	1,8	1,2	5,2	6,8	2,4
Брюки	603,5	474	429	477	427	6	9,3	7,4	11,3	5,8	5,4	4,4	5,2	8,2	3,1
Платья (включая сарафаны, халаты)	735,1	1070	972	805	952	31	5,0	4,9	8,5	5,0	3,4	2,1	2,6	3,2	2,9
Юбки	19,6	76	64	71	100	4	3,6	4,7	5,0	4,3	3,5	3,8	3,5	3,2	3,1
Блузки	...	...	110	71	118	24	4,3	4,7	6,3	5,1	3,2	3,3	3,1	3,5	2,9
Сорочки верхние	374	657	625	446	360	20	16,2	1,3	2,2	6,7	4,9	2,0	2,4	2,7	3,0
Рукавицы, млн пар	...	...	6,7	11,0	12,6	0,9	0,5	0,5	0,3	0,2	0,15	0,18	0,13	0,15	0,13
Головные уборы из натурального меха	...	...	...	...	...	...	3,3	3,1	2,1	1,9	1,5	1,0	1,0	0,6	0,3

## ПРОИЗВОДСТВО КОЖИ, ИЗДЕЛИЙ ИЗ КОЖИ И ПРОИЗВОДСТВО ОБУВИ

### Основные показатели работы организаций по виду деятельности «Производство кожи, изделий из кожи и производство обуви»

	2005	2006	2007	2008
Число производств, ед	12	11	13	13
Индекс производства, в процентах к предыдущему году	73,9	121,0	116,7	104,0
Объем отгруженных товаров собственного производства, выполненных работ и услуг собственными силами, млн руб	47,3	61,3	78,3	73,4
Среднесписочная численность работников организаций, тыс чел	0,2	0,2	0,2	0,2

### Производство изделий из кожи и обуви

	1970	1975	1980	1985	1990	1995	2000	2001	2002	2003	2004	2005	2006	2007	2008
Хромовые кож- товары, тыс дм <sup>2</sup>	4000	2162	3000	3015	1340	1942	703	765	659	-	-	-	-	-	-
Перчатки из нату- ральной кожи, тыс пар	...	...	...	...	7	3	1,2	2,3	2,5	0,4	-	-	-	-	-
Сумки, тыс шт	...	...	...	...	...	0,1	0,7	1,7	1,1	0,8	0,2	-	1,0	к	к
Валяная обувь, тыс пар	54	56	66	71	71	77	113,4	131,9	134,1	125,6	142,5	140,1	173,6	179,5	166,2
Обувь, тыс пар	548	847	988	1240	1278	109	41,5	112,0	106,6	42,4	43,7	17,5	16,5	20,4	23,4

## ОБРАБОТКА ДРЕВЕСИНЫ И ПРОИЗВОДСТВО ИЗДЕЛИЙ ИЗ ДЕРЕВА, КРОМЕ ПРОИЗВОДСТВА МЕБЕЛИ

### Основные показатели работы организаций по виду деятельности «Обработка древесины и производство изделий из дерева, кроме производства мебели»

	2005	2006	2007	2008
Число производств, ед	186	189	228	201
Индекс производства, в процентах к предыдущему году	108,1	105,5	107,1	88,5
Объем отгруженных товаров собственного производства, выполненных работ и услуг собственными силами, млн руб	6992,2	8585,7	10498,3	10663,5
Среднесписочная численность работников организаций, тыс чел	9,4	8,7	9,5	9,3
Сальдированный финансовый результат (прибыль минус убыток) <sup>1)</sup> , млн руб	960,2	869,3	1105,1	391,2
Уровень рентабельности проданных товаров (работ, услуг) <sup>1)</sup> , процентов	12,1	14,5	13,7	9,6
Затраты на один рубль продукции <sup>2)</sup> , копеек	90,6	89,8	88,0	91,6

<sup>1)</sup> По данным годовой бухгалтерской отчетности (без субъектов малого предпринимательства).

<sup>2)</sup> Без субъектов малого предпринимательства.

### Производство пиломатериалов

Годы	Тыс м <sup>3</sup>	Годы	Тыс м <sup>3</sup>	Годы	Тыс м <sup>3</sup>	Годы	Тыс м <sup>3</sup>
1937	112	1970	2254	1997	707	2004	676
1940	355	1975	2555	1998	621	2005	743
1945	315	1980	2518	1999	676	2006	761
1950	886	1985	2632	2000	762	2007	931
1955	1033	1990	2483	2001	693	2008	783
1960	1452	1995	934	2002	598		
1965	2038	1996	832	2003	638		

### Производство клееной фанеры

Годы	Тыс м <sup>3</sup>	Годы	Тыс м <sup>3</sup>	Годы	Тыс м <sup>3</sup>	Годы	Тыс м <sup>3</sup>
1950	18,2	1980	74,5	1998	115,5	2004	276,5
1955	27,5	1985	79,9	1999	157,1	2005	322,0
1960	36,0	1990	107,0	2000	175,1	2006	324,3
1965	55,6	1995	52,5	2001	198,6	2007	326,2
1970	67,8	1996	49,6	2002	221,3	2008	282,1
1975	74,3	1997	73,1	2003	249,2		

### Обработка древесины и производство изделий из дерева

	1970	1975	1980	1985	1990	1995	2000	2001	2002	2003	2004	2005	2006	2007	2008
Шпалы, тыс шт	992	899,7	666,6	791,7	740,9	422,0	230,9	161,5	147,2	120,1	101,4	91,4	64,8	47,3	41,6
Технологическая щепа для производства целлюлозы и древесной массы из отходов лесопиления и деревообработки, тыс плотн. м <sup>3</sup>	192	314	311	370	1104	196	125	120	162	212	153	163	164	219	186
Технологическая щепа для гидролизного производства и древесных плит, тыс плотн. м <sup>3</sup>	...	...	...	...	...	...	8,0	1,6	4,8	3,0	32,6	58,4	62,8	122	131
Пропсы (рудничная стойка), тыс плотн. м <sup>3</sup>	1542	1252	878,6	901,5	663,9	3,2	7,0	6,4	5,6	4,6	-	-	-	-	-
Древесностружечные плиты, тыс усл. м <sup>3</sup>	31,4	67,7	228,0	370,3	330,9	167,9	207,5	215,6	258,2	295,1	305,5	273,2	379,3	410,6	390,4
Древесноволокнистые плиты, млн усл. м <sup>2</sup>	-	8,7	20,3	33,9	35,3	13,0	20,8	22,2	20,1	20,0	25,7	27,6	28,6	28,1	30,2
Оконные и дверные блоки, тыс м <sup>2</sup>	374,4	...	773,1	799,6	863,3	133,7	45,7	39,9	28,8	23,1	29,5	22,3	15,0	11,5	7,9

### Производство изделий из древесины в расчете на 1000 кубических метров вывезенной древесины

	1970	1975	1980	1985	1990	1995	2000	2001	2002	2003	2004	2005	2006	2007	2008
Пиломатериалы, м <sup>3</sup>	106,3	108,3	117,1	114,4	116,9	119,2	114,1	111,8	110,1	105,2	107,1	123,5	133,9	149,3	136,2
Фанера клееная, м <sup>3</sup>	3,2	3,2	3,5	3,5	5,0	6,6	26,2	32,0	40,9	41,1	43,8	53,5	57,1	52,3	49,0
Древесноволокнистые плиты, усл. м <sup>2</sup>	-	370	947	1473	1661	1634	3107	3580	3717	3302	4060	4579	5035	4511	5251
Древесностружечные плиты, усл. м <sup>3</sup>	1,5	2,9	10,6	16,1	15,6	21,1	31,1	34,8	47,7	48,7	48,4	45,4	66,7	65,9	67,9

### ЦЕЛЛЮЛОЗНО-БУМАЖНОЕ ПРОИЗВОДСТВО; ИЗДАТЕЛЬСКАЯ И ПОЛИГРАФИЧЕСКАЯ ДЕЯТЕЛЬНОСТЬ

#### Основные показатели работы организаций по виду деятельности «Целлюлозно-бумажное производство; издательская и полиграфическая деятельность»

	2005	2006	2007	2008
<b>Целлюлозно-бумажное производство; издательская и полиграфическая деятельность - всего</b>				
Число производств, ед	83	103	141	133
Индекс производства, в процентах к предыдущему году	103,4	103,4	104,9	98,8
Объем отгруженных товаров собственного производства, выполненных работ и услуг собственными силами, млн руб	13877,4	15588,1	17894,5	18832,6
Среднесписочная численность работников организаций, тыс чел	5,8	5,9	5,9	5,7
Сальдированный финансовый результат (прибыль минус убыток) <sup>1)</sup> , млн руб	1813,0	1382,9	2366,2	2011,1
Уровень рентабельности проданных товаров (работ, услуг) <sup>1)</sup> , процентов	21,4	23,9	22,0	19,1
Затраты на один рубль продукции <sup>2)</sup> , копеек	82,3	80,5	82,2	84,2
<b>Производство целлюлозы, древесной массы, бумаги, картона и изделий из них</b>				
Число производств, ед	8	4	9	8
Индекс производства, в процентах к предыдущему году	103,1	103,1	104,6	99,3
Объем отгруженных товаров собственного производства, выполненных работ и услуг собственными силами, млн руб	13658,4	15246,6	17484,3	18400,0
Среднесписочная численность работников организаций, тыс чел	4,7	4,7	4,8	4,7
Сальдированный финансовый результат (прибыль минус убыток) <sup>1)</sup> , млн руб	1804,2	1362,6	2343,0	1986,8
Уровень рентабельности проданных товаров (работ, услуг) <sup>1)</sup> , процентов	21,6	24,0	21,9	19,0
Затраты на один рубль продукции <sup>2)</sup> , копеек	82,1	80,3	82,1	84,2
<b>Издательская и полиграфическая деятельность</b>				
Число производств, ед	75	99	132	125
Индекс производства, в процентах к предыдущему году	122,3	119,9	119,0	81,8
Объем отгруженных товаров собственного производства, выполненных работ и услуг собственными силами, млн руб	219,0	341,5	410,2	432,6
Среднесписочная численность работников организаций, тыс чел	1,1	1,2	1,2	1,1
Сальдированный финансовый результат (прибыль минус убыток) <sup>1)</sup> , млн руб	8,8	20,3	23,2	24,3
Уровень рентабельности проданных товаров (работ, услуг) <sup>1)</sup> , процентов	5,6	13,6	22,9	26,0
Затраты на один рубль продукции <sup>2)</sup> , копеек	95,2	94,0	88,9	84,7

<sup>1)</sup> По данным годовой бухгалтерской отчетности (без субъектов малого предпринимательства).

<sup>2)</sup> Без субъектов малого предпринимательства.

### Производство бумаги

Годы	Тыс т	Годы	Тыс т	Годы	Тыс т	Годы	Тыс т
1969	0,1	1990	510,3	1999	439,0	2004	578,5
1970	32,4	1995	381,7	2000	460,2	2005	600,7
1975	163,5	1996	312,5	2001	500,0	2006	610,7
1980	192,0	1997	372,6	2002	528,4	2007	638,5
1985	351,2	1998	412,7	2003	525,9	2008	635,9

### Выпуск отдельных видов продукции целлюлозно-бумажного производства

Целлюлоза (по варке)				Картон				Обои			
годы	тыс т	годы	тыс т	годы	тыс т	годы	тыс т	годы	млн усл. кусков	годы	млн усл. кусков
1970	123,2	2002	527,3	1970	2,5	2002	156,4	1970	-	2002	10,6
1975	309,9	2003	505,6	1975	36,5	2003	183,2	1975	-	2003	6,6
1980	340,5	2004	546,3	1980	24,9	2004	195,7	1980	-	2004	3
1985	340,6	2005	545	1985	3	2005	200,3	1985	-	2005	-
1990	342,9	2006	551,5	1990	59,1	2006	206,2	1990	2,4	2006	-
1995	275,2	2007	к	1995	59,8	2007	к	1995	28,2	2007	-
2000	435,9	2008	к	2000	100,1	2008	к	2000	18,6	2008	-
2001	479,8			2001	130,9			2001	14,8		

Выпуск целлюлозы в 2008 г. в сравнении с 2007 г. уменьшился на 0,8 %, картона - на 3 %.

### Выпуск отдельных видов издательской и полиграфической продукции

	1995	2000	2001	2002	2003	2004	2005	2006	2007	2008
Газеты, млн шт усл. тиража	25,0	38,5	51,5	47,3	49,3	54,8	67,1	80,4	95,6	78,2
Книги и брошюры, млн шт листов-оттисков	3,0	2,4	3,1	1,6	2,3	2,3	1,2	1,6	2,1	1,7
Журналы, млн шт листов-оттисков	-	0,3	0,4	0,4	0,3	0,3	0,4	0,5	к	к

## ПРОИЗВОДСТВО НЕФТЕПРОДУКТОВ

### Основные показатели работы организаций по виду деятельности «Производство нефтепродуктов»

	2005	2006	2007	2008
Число производств, ед	3	4	6	6
Индекс производства, в процентах к предыдущему году	120,3	107,7	113,8	97,0
Объем отгруженных товаров собственного производства, выполненных работ и услуг собственными силами, млн руб	21981,4	25575,5	36075,3	43498,7
Среднесписочная численность работников организаций, тыс чел	1,0	0,9	0,9	0,8

### Производство нефтепродуктов (тысяч тонн)

	1970	1975	1980	1985	1990	1995	2000	2001	2002	2003	2004	2005	2006	2007	2008
Первичная переработка нефти	3123	4695	5682	5765	5516	3791	3643	3572	3691	3683	2984	3488	3646	4213	3885
Бензин - всего	788	1300,7	1352,6	941,5	847,6	477,6	475,6	437,7	438,5	447,5	368,8	435,3	440,0	541,1	510,2
в том числе автомобильный	788	1300,7	1352,6	941,5	809	436	357,9	349,2	363,3	353,3	294,8	335,0	328,9	377,6	323,3
Дизельное топливо	705	1177,2	1283,2	1358,4	1353,3	852,1	785,2	848,1	919,1	942,9	786,7	933,2	969,0	1154,1	1046,6
Мазут флотский	49	66	111	41	126	-	-	237,0	518,6	490,5	340,0	473,2	685,0	к	к
Топочный мазут (валовой выпуск)	989	1605,8	2582,4	3049,3	2708,0	2033,5	1869,8	1430,8	1076,0	1021,5	886,0	972,6	858,3	к	к
Нефтебитум	241,0	223,2	208,4	131,7	155,9	89,6	104	131	113	108	83,7	87,6	93,6	к	к
Угледородные сжиженные газы	...	31,4	168,1	129,1	161,5	120,4	134,2	124,5	121,5	109,2	115,7	230,4	233,8	203,9	209,8

Выпуск топочного мазута в 2008 г. в сравнении с 2007 г. уменьшился на 35 %.





## ХИМИЧЕСКОЕ ПРОИЗВОДСТВО

### Основные показатели работы организаций по виду деятельности «Химическое производство»

	2005	2006	2007	2008
Число производств, ед	11	16	25	27
Индекс производства, в процентах к предыдущему году	93,7	108,0	105,1	94,7
Объем отгруженных товаров собственного производства, выполненных работ и услуг собственными силами, млн руб	584,0	707,0	813,0	376,1
Среднесписочная численность работников организаций, тыс чел	1,2	1,3	1,5	1,6

### Производство технического углерода

Годы	Тыс т	Годы	Тыс т	Годы	Тыс т
1970	54,9	1997	30,4	2004	35,1
1975	58,3	1998	25,9	2005	33,6
1980	61,4	1999	23,9	2006	34,5
1985	63,5	2000	25,9	2007	35,4
1990	67,0	2001	29,4	2008	к
1995	26,7	2002	28,5		
1996	26,1	2003	32,1		

### Выпуск отдельных видов продукции химического производства

	1995	2000	2001	2002	2003	2004	2005	2006	2007	2008
Уголь древесный лиственных пород, т	146	114	135	500	63	17	49	104	94	к
Синтетические смолы и пластмассы, тыс т	5,1	14,3	15,5	16,1	19,1	22,5	28,2	31,5	33,9	28,4
Волокна и нити химические, т	-	-	-	489	4748	5414	5925	11212	к	к
Лакокрасочные материалы, т	-	152	21	5	-	1	-	-	-	-

## ПРОИЗВОДСТВО РЕЗИНОВЫХ И ПЛАСТМАССОВЫХ ИЗДЕЛИЙ

### Основные показатели работы организаций по виду деятельности «Производство резиновых и пластмассовых изделий»

	2005	2006	2007	2008
Число производств, ед	13	17	23	27
Индекс производства, в процентах к предыдущему году	...	145,7	120,5	100,9
Объем отгруженных товаров собственного производства, выполненных работ и услуг собственными силами, млн руб	354,6	417,2	597,7	702,6
Среднесписочная численность работников организаций, тыс чел	0,3	0,4	0,5	0,7

### Производство отдельных видов резиновых и пластмассовых изделий

	1995	2000	2001	2002	2003	2004	2005	2006	2007	2008
Изделия неформовые резино-технические (произведенные), т	40	141	96	42	40	-	-	-	-	-
Изделия формовые резино-технические (произведенные), т	441	110	59	56	24	-	-	-	-	-
Стеклопластики и изделия из них, т	-	-	-	3	9	27	36	56	23	к
Металлопластиковые окна, тыс м <sup>2</sup>	-	6,9	16,2	24,4	35,2	51,2	72,5	96,9	116,3	121,5
Металлопластиковые двери, тыс м <sup>2</sup>	-	2,2	1,8	2,4	3,3	4,1	5,3	6,8	9,6	6,6

## ПРОИЗВОДСТВО ПРОЧИХ НЕМЕТАЛЛИЧЕСКИХ МИНЕРАЛЬНЫХ ПРОДУКТОВ

### Основные показатели работы организаций по виду деятельности «Производство прочих неметаллических минеральных продуктов»

	2005	2006	2007	2008
Число производств, ед	59	71	81	76
Индекс производства, в процентах к предыдущему году	95,0	122,7	112,9	90,5
Объем отгруженных товаров собственного производства, выполненных работ и услуг собственными силами, млн руб	958,6	1054,9	1905,4	2277,8
Среднесписочная численность работников организаций, тыс чел	1,9	1,8	1,9	2,1
Сальдированный финансовый результат (прибыль минус убыток) <sup>1)</sup> , млн руб	3,2	43,8	40,9	109,5
Уровень рентабельности проданных товаров (работ, услуг) <sup>1)</sup> , процентов	1,9	5,5	4,8	11,6
Затраты на один рубль продукции <sup>2)</sup> , копеек	106,3	100,1	88,0	91,5

<sup>1)</sup> По данным годовой бухгалтерской отчетности (без субъектов малого предпринимательства).

<sup>2)</sup> Без субъектов малого предпринимательства.

## Производство цемента и кирпича

Цемент				Кирпич			
годы	тыс т	годы	тыс т	годы	млн усл. кирпичей	годы	млн усл. кирпичей
1950	1,4	2000	179	1932	1,7	1996	55,1
1955	56,4	2001	147	1937	12,6	1997	35,0
1960	113	2002	102	1940	11,8	1998	39,1
1965	238	2003	127	1945	20,5	1999	34,9
1970	263	2004	60,2	1950	88,6	2000	37,2
1975	372	2005	-	1955	109,7	2001	41,3
1980	389	2006	38,9	1960	176,9	2002	36,5
1985	396	2007	к	1965	161,2	2003	36,5
1990	428	2008	к	1970	162,1	2004	39,4
1995	240			1975	141,8	2005	48,5
1996	225			1980	132,8	2006	41,3
1997	215			1985	137,5	2007	52,6
1998	201			1990	155,6	2008	35,2
1999	177			1995	66,5		

Выпуск цемента в 2008 г. в сравнении с 2007 г. увеличился на 22 %.

### Производство отдельных видов неметаллических минеральных продуктов

	1970	1975	1980	1985	1990	1995	2000	2001	2002	2003	2004	2005	2006	2007	2008
Клинкер, тыс т	234	328	352	356	361	209	158	136	87	94	58	-	-	-	-
Известь строительная, тыс т	29,7	31,5	22,2	39,3	53,2	9,0	-	1,7	12,2	11,9	17,4	15,9	16,3	к	к
Конструкции и изделия сборные железобетонные, тыс м <sup>3</sup>	396	611	729	855	1111	232	103	104	81	97	121	109	101	98,2	88,7
Стеновые панели, тыс м <sup>3</sup>	72,6	110,3	134,5	189,8	224,1	17,4	5,4	5,0	3,8	3,9	3,5	4,9	3,1	к	к
Блоки и камни мелкие стеновые (без блоков из ячеистых бетонов), млн усл. кирпичей	5,1	6,4	7,2	7,9	7,3	2,0	1,0	1,3	-	-	-	-	-	к	к
Блоки крупные стеновые (включая бетонные блоки стен подвалов), млн усл. кирпичей	-	-	-	-	-	-	3,0	4,5	2,2	2,6	3,4	3,0	4,4	4,7	3,4
Блоки мелкие стеновые из ячеистого бетона, млн усл. кирпичей	...	...	...	...	152,1	27,3	0,6	-	-	-	-	-	11,1	0,7	6,1
Керамзит, тыс м <sup>3</sup>	80,4	110,0	220,4	262,7	261,6	72,6	11,7	6,8	5,5	7,3	6,7	4,6	3,2	к	к
Материалы мягкие кровельные и изоляционные, тыс м <sup>2</sup>	-	-	-	-	-	-	-	295,7	183,4	230,5	327,2	268,0	186,4	к	к
Минеральная вата и изделия из нее (в пересчете на условную вату), тыс м <sup>3</sup>	30,6	37,5	47,2	48,4	81,8	48,2	25,5	18,6	9,3	-	-	-	-	-	-

### ПРОИЗВОДСТВО МАШИН И ОБОРУДОВАНИЯ

#### Основные показатели работы организаций по виду деятельности «Производство машин и оборудования»

	2005	2006	2007	2008
Число производств, ед	106	112	125	111
Индекс производства, в процентах к предыдущему году	77,2	110,1	86,4	76,6
Объем отгруженных товаров собственного производства, выполненных работ и услуг собственными силами, млн руб	773,1	870,3	1098,0	919,3
Среднесписочная численность работников организаций, тыс чел	3,9	3,8	3,6	2,9
Сальдированный финансовый результат (прибыль минус убыток) <sup>1)</sup> , млн руб	8,5	33,0	-0,3	к
Уровень рентабельности проданных товаров (работ, услуг) <sup>1)</sup> , процентов	12,7	13,9	8,0	к
Затраты на один рубль продукции <sup>2)</sup> , копеек	83,9	88,4	92,5	к

<sup>1)</sup> По данным годовой бухгалтерской отчетности (без субъектов малого предпринимательства). Знак (-) означает убыток.

<sup>2)</sup> Без субъектов малого предпринимательства.

### Производство отдельных видов машин и оборудования

	1970	1975	1980	1985	1990	1995	2000	2001	2002	2003	2004	2005	2006	2007	2008
Оборудование электросварочное, шт	...	...	...	390	240	46	7	14	9	8	8	-	-	-	-
Станки деревообрабатывающие, шт	...	...	...	55	53	-	4	1	-	-	-	-	-	-	-
Установки сучкорезные передвижные, шт	...	...	500	900	...	35	71	26	15	3	-	-	-	-	-
Краны на автомобильном ходу, шт	-	-	-	-	-	26	5	11	-	-	-	-	-	-	-
Краны башенные, шт	65	105	168	359	406	11	-	-	2	2	8	2	4	к	к
Запчасти к тракторам для ремонтно-эксплуатационных нужд, тыс руб (1995 г. - млн руб)	49	224	245	431	127	7,0	2885	1773	769	272	1341	262	97	58	-

## ПРОИЗВОДСТВО ЭЛЕКТРООБОРУДОВАНИЯ, ЭЛЕКТРОННОГО И ОПТИЧЕСКОГО ОБОРУДОВАНИЯ

### Основные показатели работы организаций по виду деятельности «Производство электрооборудования, электронного и оптического оборудования»

	2005	2006	2007	2008
Число производств, ед	47	54	63	46
Индекс производства, в процентах к предыдущему году	69,3	93,3	123,8	71,4
Объем отгруженных товаров собственного производства, выполненных работ и услуг собственными силами, млн руб	211,2	304,0	444,6	420,7
Среднесписочная численность работников организаций, тыс чел	0,5	0,4	0,4	0,5
Сальдированный финансовый результат (прибыль минус убыток) <sup>1)</sup> , млн руб	4,4	5,3	11,0	13,8
Уровень рентабельности проданных товаров (работ, услуг) <sup>1)</sup> , процентов	12,9	10,3	6,4	12,0
Затраты на один рубль продукции <sup>2)</sup> , копеек	82,0	80,0	93,6	91,7

<sup>1)</sup> По данным годовой бухгалтерской отчетности (без субъектов малого предпринимательства).

<sup>2)</sup> Без субъектов малого предпринимательства.

## ПРОЧИЕ ПРОИЗВОДСТВА

### Основные показатели работы организаций по виду деятельности «Прочие производства»

	2005	2006	2007	2008
Число производств, ед	61	68	83	82
Индекс производства, в процентах к предыдущему году	120,8	165,0	143,7	158,5
Объем отгруженных товаров собственного производства, выполненных работ и услуг собственными силами, млн руб	635,5	1072,2	1627,1	2247,4
Среднесписочная численность работников организаций, тыс чел	0,8	0,9	1,1	1,0
Сальдированный финансовый результат (прибыль минус убыток) <sup>1)</sup> , млн руб	14,8	-0,1	16,7	-15,4
Уровень рентабельности проданных товаров (работ, услуг) <sup>1)</sup> , процентов	4,5	1,6	3,6	1,1
Затраты на один рубль продукции <sup>2)</sup> , копеек	97,2	100,8	96,0	98,5

<sup>1)</sup> По данным годовой бухгалтерской отчетности (без субъектов малого предпринимательства). Знак (-) означает убыток.

<sup>2)</sup> Без субъектов малого предпринимательства.

### Выпуск отдельных видов продукции прочих производств (тысяч штук)

	1970	1975	1980	1985	1990	1995	2000	2001	2002	2003	2004	2005	2006	2007	2008
Стол	38,6	78,2	152,8	143,1	183,7	17,9	3,2	2,9	2,2	3,3	3,3	2,6	2,1	5,2	3,2
Стулья и кресла	126,6	138,4	243,3	147,1	132,7	13,6	3,6	2,7	5,8	1,4	1,0	0,4	0,4	0,6	1,1
Табурет	0,9	...	...	295,3	325,6	16,9	2,1	2,2	5,2	1,5	2,4	0,8	0,7	0,8	10,2
Шкафы	21,9	28,3	76,7	50,6	54,3	8,7	1,0	1,1	1,0	2,4	2,0	2,0	2,2	4,1	4,4
Диван-кровати	9,0	16,6	25,0	29,8	37,5	3,3	0,0	-	0,0	0,3	0,3	0,2	0,2	0,7	0,5
Кровати деревянные	3,9	12,3	18,1	25,3	30,9	2,4	0,8	0,6	0,4	0,6	0,4	0,3	0,4	0,5	0,7
Линолеум, тыс м <sup>2</sup>	-	-	-	-	-	-	2208	1390	2377	4193	5382	6999	12678	к	к

Выпуск линолеума в 2008 г. в сравнении с 2007 г. увеличился на 16 %.

## ПРОИЗВОДСТВО И РАСПРЕДЕЛЕНИЕ ЭЛЕКТРОЭНЕРГИИ, ГАЗА И ВОДЫ

### Основные показатели работы организаций по виду деятельности «Производство и распределение электроэнергии, газа и воды»

	Число производств, ед	Объем отгруженных товаров собственного производства, выпол- ненных работ и услуг собственными силами, млн руб	Средне- списочная численность работников организаций, тыс чел	Сальдированный финансовый результат (прибыль минус убыток) <sup>1)</sup> , млн руб	Уровень рентабель- ности проданных товаров (работ, услуг) <sup>1)</sup> , процентов	Затраты на один рубль продук- ции <sup>2)</sup> , копеек
<b>Производство и распределение электроэнергии, газа и воды</b>						
<b>2005</b>	<b>361</b>	<b>16074,1</b>	<b>22,2</b>	<b>-113,2</b>	<b>-1,6</b>	<b>101,8</b>
<b>2006</b>	<b>455</b>	<b>23097,6</b>	<b>21,4</b>	<b>-102,2</b>	<b>-3,1</b>	<b>87,4</b>
<b>2007</b>	<b>472</b>	<b>20576,0</b>	<b>20,2</b>	<b>-193,4</b>	<b>-1,3</b>	<b>102,0</b>
<b>2008</b>	<b>381</b>	<b>24315,6</b>	<b>19,9</b>	<b>-178,5</b>	<b>-3,2</b>	<b>103,9</b>
Производство, передача и распределение электроэнергии, газа, пара и горячей воды						
2005	281	14568,8	19,1	-68,0	-0,4	100,1
2006	353	21555,6	18,3	101,3	-2,1	83,9
2007	371	18774,0	17,4	72,0	-0,8	102,0
2008	304	22392,7	17,3	-180,6	-3,6	104,7
Производство, передача и распределение электроэнергии						
2005	79	8637,9	6,6	-10,8	4,8	95,6
2006	119	12201,7	6,6	107,2	1,6	97,6
2007	141	10157,4	6,6	67,7	2,0	96,2
2008	115	13482,1	6,6	-57,9	0,3	93,9
Производство и распределение газообразного топлива						
2005	15	392,6	1,2	68,9	46,0	74,6
2006	20	858,7	1,1	72,3	28,6	75,5
2007	24	457,0	1,0	81,9	25,0	83,0
2008	25	493,7	1,0	124,8	2,1	87,8
Производство, передача и распределение пара и горячей воды (тепловой энергии)						
2005	187	5538,4	11,2	-126,0	-12,3	112,1
2006	214	8495,1	10,7	-78,2	-7,1	71,1
2007	206	8159,5	9,7	-77,6	-6,3	114,6
2008	164	8416,9	9,7	-247,5	-19,1	124,8
Сбор, очистка и распределение воды						
2005	80	1505,2	3,2	-45,2	-11,7	118,2
2006	102	1542,0	3,1	-203,4	-12,0	116,5
2007	101	1802,1	2,8	-265,5	-7,3	102,1
2008	77	1922,9	2,6	2,1	0,8	99,9

<sup>1)</sup> По данным годовой бухгалтерской отчетности (без субъектов малого предпринимательства). Знак (-) означает убыток и уровень убыточности соответственно.

<sup>2)</sup> Без субъектов малого предпринимательства.

### Производство электро- и теплоэнергии

Электроэнергия				Теплоэнергия			
годы	млн кВт.ч	годы	млн кВт.ч	годы	млн Гкал	годы	млн Гкал
1932	0,9	1996	7647,6	1970	7,5	2004	21,4
1937	21,5	1997	7761,5	1975	13,8	2005	20,0
1940	74,6	1998	7762,3	1980	19,1	2006	20,6
1945	162,0	1999	7727,0	1985	24,2	2007	19,4
1950	426,3	2000	7888,6	1990	27,8	2008	19,5
1955	706,3	2001	8421,3	1995	21,1		
1960	1113,0	2002	8345,5	1996	20,0		
1965	1708,7	2003	8261,7	1997	20,4		
1970	2713,6	2004	8576,5	1998	20,8		
1975	4124,9	2005	8409,4	1999	20,4		
1980	6114,8	2006	8880,0	2000	19,0		
1985	9162,4	2007	9111,0	2001	20,1		
1990	10387,9	2008	9503,9	2002	21,7		
1995	8166,6			2003	21,1		

### Электробаланс

(миллионов киловатт-часов)

Годы	Произведено электроэнергии	Получено из-за пределов республики	Потреблено электроэнергии		Отпущено за пределы республики
			всего	в том числе потери в сетях общего пользования	
1970	2713,6	8,4	2722,0	156,5	-
1975	4124,9	26,9	4151,8	258,0	-
1980	6114,8	35,8	6140,5	395,4	10,1
1985	9162,4	26,7	8671,6	547,3	517,5
1990	10387,9	54,2	9984,1	669,8	458,0
1995	8166,6	47,6	7941,0	617,3	273,2
1996	7647,6	51,1	7478,9	639,7	219,8
1997	7761,5	55,1	7599,4	775,6	217,2
1998	7762,3	110,0	7739,4	846,8	132,9
1999	7727,0	71,7	7679,6	882,1	119,1
2000	7888,6	57,6	7797,2	824,6	149,0
2001	8421,3	53,2	8014,7	881,9	459,8
2002	8345,5	60,3	7987,6	980,0	418,2
2003	8261,7	89,5	7963,4	917,5	387,8
2004	8576,5	58,5	8135,0	877,7	500,0
2005	8409,4	63,4	8040,5	872,3	432,3
2006	8880,0	61,6	8465,4	932,0	476,2
2007	9111,0	65,8	8697,8	902,0	479,0
2008	9503,9	57,3	8825,9	957,6	735,3

### Потребление электроэнергии населением и организациями по видам экономической деятельности

(миллионов киловатт-часов)

	2005	2006	2007	2008
<b>Всего</b>	<b>8040,5</b>	<b>8465,4</b>	<b>8697,8</b>	<b>8825,9</b>
Сельское хозяйство и лесное хозяйство	104,1	85,8	104,1	87,4
Добыча полезных ископаемых	1992,6	2084,1	2162,1	2206,6
Обрабатывающие производства	2204,4	2303,3	2336,3	2330,8
Производство и распределение электроэнергии, газа и воды	966,3	1056,3	1063,7	1098,5
Строительство	114,1	122,3	143,9	155,2
Транспорт и связь	484,5	560,7	598,0	614,0
Предоставление прочих коммунальных, социальных и персональных услуг	120,5	92,1	91,2	71,4
Прочие виды экономической деятельности	516,8	524,8	594,6	552,3
Потреблено населением	664,8	703,9	701,9	752,1
Потери в сетях общего пользования	872,3	932,0	902,0	957,6

### Потребление электроэнергии населением и организациями по видам экономической деятельности в 2008 г. (2005 г.)

(в процентах к итогу)

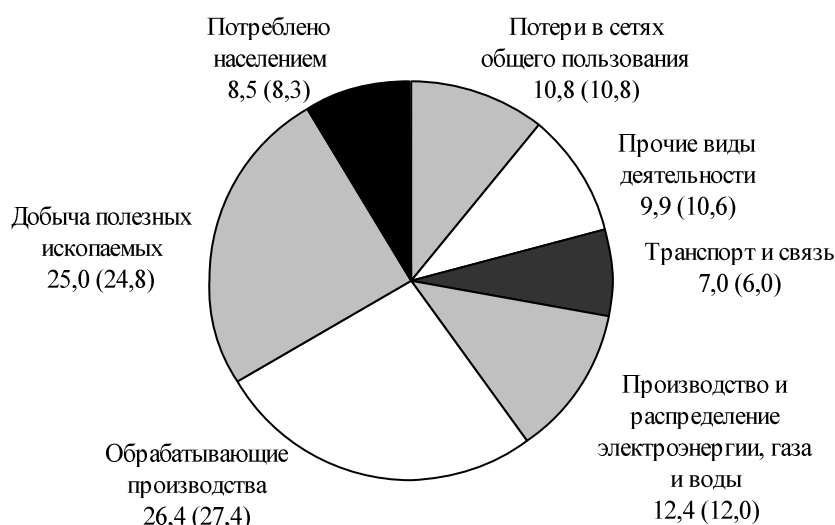

## Мощность электростанций и производство электроэнергии

	1970	1975	1980	1985	1990	1995	2000	2001	2002	2003	2004	2005	2006	2007	2008
<b>Все электростанции:</b>															
мощность электростанций (на конец года), млн кВт	0,8	1,2	1,8	2,2	2,4	2,5	2,5	2,5	2,5	2,4	2,5	2,5	2,5	2,5	2,5
производство электроэнергии, млрд кВт.ч	2,7	4,1	6,1	9,2	10,4	8,2	7,9	8,4	8,3	8,3	8,6	8,4	8,9	9,1	9,5
в том числе электростанции общего пользования:															
мощность электростанций (на конец года), млн кВт	0,4	0,7	1,2	1,5	1,6	1,8	1,8	1,8	1,8	1,8	1,8	1,8	1,8	1,8	1,8
производство электроэнергии, млрд кВт.ч	1,8	2,6	4,3	6,9	7,8	6,3	6,1	6,2	6,2	6,1	6,4	6,2	6,4	6,5	6,8

## Технико-экономические показатели работы электростанций общего пользования

	1970	1975	1985	1990	1995	2000	2001	2002	2003	2004	2005	2006	2007	2008	
<b>Удельный расход условного топлива:</b>															
на один отпущенный кВт.ч электроэнергии, г	454	391,3	359,5	347,0	350,2	375,6	371,9	364,9	367,7	368,2	368,0	367,4	366,9	363,4	
на одну отпущенную Гкал теплоэнергии, кг	186	180,6	175,7	173,4	173,9	161,6	163,4	160,1	160,4	159,1	159,9	158,5	160,6	163,3	
<b>Расход электроэнергии на собственные производственные нужды:</b>															
на производство электроэнергии, процентов от общей выработки	...	...	6,41	5,49	5,99	6,61	6,56	6,31	6,42	6,29	6,29	6,36	6,12	5,94	
на одну отпущенную Гкал теплоэнергии, кВт.ч	...	...	38,9	39,2	41,0	41,2	39,6	39,6	40,9	39,7	39,5	37,9	40,6	41,1	

## МЕТОДОЛОГИЧЕСКИЕ ПОЯСНЕНИЯ

Общее **число производств** определяется из числа производств организаций, занимающихся соответствующим видом экономической деятельности. Поскольку одна организация может иметь несколько производств (как в пределах одного укрупненного вида деятельности, так и разных), число производств больше числа действующих организаций.

**Объем отгруженных товаров собственного производства, выполненных работ и услуг собственными силами** - стоимость отгруженных или отпущенных в порядке продажи, а также прямого обмена (по договору мены) всех товаров собственного производства, работ и услуг, выполненных (оказанных) собственными силами. Объем отгруженных товаров представляет собой стоимость тех товаров, которые произведены данным юридическим лицом и фактически отгружены (переданы) в отчетном периоде на сторону (другим юридическим и физическим лицам), включая товары, сданные по акту заказчику на месте, независимо от того, поступили деньги на счет продавца или нет.

Объем работ и услуг, выполненных собственными силами, представляет стоимость работ и услуг, оказанных (выполненных) организацией другим юридическим и физическим лицам.

Данные приводятся в фактических отпускных ценах без налога на добавленную стоимость, акцизов и других аналогичных обязательных платежей.

Группировки по видам деятельности представляют совокупность соответствующих фактических видов деятельности, осуществляемых организациями, независимо от их основного вида деятельности.

Разработка данного показателя осуществляется с 2005 года.

**Индекс производства** - относительный показатель, характеризующий изменение масштабов производства в сравниваемых периодах. Различают индивидуальные и сводные индексы производства. Индивидуальные индексы отражают изменение выпуска одного продукта и исчисляются как отношение объемов производства данного вида продукта в натурально-вещественном выражении в сравниваемых периодах. Сводный индекс производства характеризует совокупные изменения всех видов продукции и отражает изменение создаваемой в процессе производства стоимости в результате изменения только физического объема производимой продукции. Для исчисления сводного индекса производства индивидуальные индексы по конкретным видам продукции поэтапно агрегируются в индексы по видам деятельности, подгруппам, группам, подклассам, классам, подразделам и разделам.

**Индекс промышленного производства** - агрегированный индекс производства по видам деятельности «Добыча полезных ископаемых», «Обрабатывающие производства», «Производство и распределение электроэнергии, газа и воды».

**Производственная мощность** - максимально возможный выпуск продукции (за год, сутки, смену) или объем добычи и переработки сырья в номенклатуре и ассортименте. Определяется с учетом полного использования установленного режима работы производственного оборудования и производственных мощностей. Величину мощности по выпуску конкретного вида продукции, факторы ее изменения и уровень использования характеризует баланс производственной мощности. По данным баланса производственной мощности рассчитываются среднегодовая производственная мощность, действовавшая в отчетном периоде, и коэффициент ее использования. **Коэффициент использования производственной мощности** - относительный показатель, характеризующий степень использования производственной мощности по выпуску отдельных видов продукции. Исчисляется как отношение фактического выпуска продукции к среднегодовой производственной мощности, действовавшей в отчетном периоде по выпуску этой продукции.

**Производство продукции в натуральном выражении** приводится, как правило, по валовому выпуску, то есть включая продукцию, израсходованную на промышленно-производственные нужды данной организации и выработанную из давальческого сырья. Давальческое сырье - это сырье, принадлежащее заказчику и переданное на промышленную переработку другим организациям для производства из него продукции в соответствии с заключенными договорами.

Для соизмерения различных видов топлива применяется условно-натуральная единица - **условное топливо**. Пересчет количества топлива данного вида в условное (в тонны условного топлива) производится по средним тепловым эквивалентам: нефть - 1,43, газ - 1,15, воркутинский уголь - 0,822, интинский уголь - 0,649.

**Ресурсы нефтяного (попутного) газа** - сумма добычи нефтяного (попутного) газа, расхода газа на собственные нужды промыслов, технологических потерь при очистке, осушке и транспортировке, объема сожженного в факелах газа.

**Рентабельность проданных товаров, продукции (работ, услуг)** - соотношение между величиной сальдированного финансового результата (прибыль минус убыток) от продажи товаров, продукции (работ, услуг) и себестоимостью проданных товаров, продукции (работ, услуг). В том случае, если получен отрицательный сальдированный финансовый результат от продажи товаров, продукции (работ, услуг), имеет место убыточность.

**Геолого-разведочные работы** - работы, проводимые на территории республики с целью выявления и оценки запасов минерального сырья, их территориального размещения.

**Затраты на геолого-разведочные работы** - весь выполненный объем геолого-разведочных работ в стоимостном выражении независимо от источников их финансирования (федеральный и республиканский бюджеты, собственные средства организаций, инвестиции отечественных и зарубежных предпринимателей, кредиты банков и др.).

**Глубокое разведочное бурение на нефть и газ** - бурение опорных, параметрических, поисковых и разведочных скважин буровыми установками нефтяного ряда, роторным, турбинным способом и электробурями для региональных исследований, поисков и разведки нефтяных и газовых месторождений.



# XIV. СЕЛЬСКОЕ И ЛЕСНОЕ ХОЗЯЙСТВО

В разделе содержится информация о структурных изменениях в сельскохозяйственном производстве, состоянии растениеводства и животноводства, финансовых результатах деятельности сельскохозяйственных организаций, материально-технической базе и др.

Данные приводятся в целом по сельскому хозяйству и по категориям сельскохозяйственных производителей, по основным показателям - по городам и районам. Представлены сведения по лесному хозяйству.

Более подробно тема освещена в сборниках Комистата «Сельское хозяйство в Республике Коми. 2009», «Лесное хозяйство Республики Коми. 2009».

## СЕЛЬСКОЕ ХОЗЯЙСТВО

### ОСНОВНЫЕ ПОКАЗАТЕЛИ СЕЛЬСКОГО ХОЗЯЙСТВА

#### Продукция сельского хозяйства по категориям хозяйств <sup>1)</sup> (миллионов рублей; 1995 г. - млрд рублей)

	1970	1975	1980	1985	1990	1995	2000	2002	2003	2004	2005	2006	2007	2008
<b>Хозяйства всех категорий</b>														
Продукция сельского хозяйства	189,1	234,7	276,2	299,8	309,3	951,2	2480,1	3180,2	3550,6	3770,2	3911,3	4339,8	4574,5	5853,7
в том числе:														
растениеводства	53,0	63,6	67,0	64,9	59,9	429,0	1061,5	1191,4	1351,3	1313,0	1231,7	1254,3	1322,0	1876,9
животноводства	136,1	171,1	209,2	234,9	249,4	522,2	1418,7	1988,8	2199,2	2457,2	2679,6	3085,4	3252,4	3976,7
<b>Сельскохозяйственные организации</b>														
Продукция сельского хозяйства	123,0	168,7	211,3	234,7	247,6	503,9	1317,0	1696,8	1742,1	1862,8	2075,9	2447,0	2625,8	3370,4
в том числе:														
растениеводства	29,6	41,5	44,5	47,2	42,8	139,7	347,3	359,6	355,1	333,5	359,4	379,7	355,7	445,3
животноводства	93,4	127,2	166,8	187,5	204,8	364,2	969,7	1337,2	1387,0	1529,3	1716,5	2067,4	2270,1	2925,1
<b>Хозяйства населения</b>														
Продукция сельского хозяйства	66,1	66,0	64,9	65,1	61,6	438,9	1141,5	1445,5	1756,4	1832,2	1755,6	1786,0	1790,2	2316,0
в том числе:														
растениеводства	23,4	22,1	22,5	17,7	17,1	285,8	704,5	819,7	977,9	966,2	856,9	853,3	941,9	1403,4
животноводства	42,7	43,9	42,4	47,4	44,5	153,1	437,0	625,8	778,5	866,0	898,7	932,7	848,4	912,6
<b>Крестьянские (фермерские) хозяйства <sup>2)</sup></b>														
Продукция сельского хозяйства	-	-	-	-	-	8,4	21,7	37,9	52,0	75,2	79,9	106,7	158,4	167,4
в том числе:														
растениеводства	-	-	-	-	-	3,5	9,7	12,1	18,3	13,3	15,4	21,4	24,4	28,3
животноводства	-	-	-	-	-	4,9	12,0	25,8	33,7	61,8	64,4	85,3	134,0	139,0

<sup>1)</sup> Данные за 1970-1990 гг. - в сопоставимых ценах 1983 г., с 1995 г. - в фактически действовавших ценах.

<sup>2)</sup> Здесь и далее включая индивидуальных предпринимателей.

**Структура продукции сельского хозяйства по категориям хозяйств**  
(в фактически действовавших ценах; в процентах к итогу <sup>1)</sup>)

	1970	1975	1980	1985	1990	1995	2000	2001	2002	2003	2004	2005	2006	2007	2008
<b>Хозяйства всех категорий</b>	<b>100</b>	<b>100</b>	<b>100</b>	<b>100</b>	<b>100</b>	<b>100</b>	<b>100</b>	<b>100</b>	<b>100</b>	<b>100</b>	<b>100</b>	<b>100</b>	<b>100</b>	<b>100</b>	<b>100</b>
в том числе:															
сельскохозяйственные организации	65,0	71,9	76,5	78,3	80,1	53,0	53,1	52,1	53,4	49,1	49,4	53,1	56,4	57,4	57,6
хозяйства населения	35,0	28,1	23,5	21,7	19,9	46,1	46,0	47,1	45,5	49,5	48,6	44,9	41,2	39,1	39,6
крестьянские (фермерские) хозяйства	-	-	-	-	-	0,9	0,9	0,8	1,2	1,5	2,0	2,0	2,5	3,5	2,9

<sup>1)</sup> Данные за 1970-1990 гг. - в сопоставимых ценах 1983 года.



**Индексы производства продукции сельского хозяйства по категориям хозяйств**

(в сопоставимых ценах; в процентах к предыдущему году)

Годы	Хозяйства всех категорий			В том числе								
	всего	в том числе		сельскохозяйственные организации			хозяйства населения			крестьянские (фермерские) хозяйства		
		растение-водство	животно-водство	всего	растение-водство	животно-водство	всего	растение-водство	животно-водство	всего	растение-водство	животно-водство
1970	116,8	145,2	108,5	115,7	141,0	109,5	118,9	151,0	106,5	-	-	-
1975	104,6	103,6	104,8	108,0	111,3	106,1	96,0	91,7	101,2	-	-	-
1980	105,3	107,5	104,5	106,9	108,3	106,6	100,2	106,1	97,2	-	-	-
1985	103,3	96,2	105,4	103,8	93,8	106,7	101,6	103,5	100,9	-	-	-
1990	89,8	71,7	95,6	89,4	71,4	94,3	91,5	72,3	102,1	-	-	-
1995	100,1	144,2	86,7	...	...	...	...	...	...	...	...	...
2000	107,3	103,6	111,0	111,8	106,5	114,1	79,3	102,4	104,2	112,5	99,0	132,2
2001	100,3	97,1	103,1	101,3	86,4	107,5	99,6	102,2	95,3	90,4	97,3	84,9
2002	89,6	78,0	98,0	94,9	79,6	100,1	83,8	77,2	92,9	125,0	83,0	157,6
2003	96,0	96,4	95,8	94,2	93,4	94,4	97,7	97,1	98,3	109,1	131,5	98,6
2004	101,2	99,0	102,7	100,3	88,0	103,9	100,9	103,2	98,0	138,7	79,9	170,7
2005	96,4	90,8	99,6	104,8	95,6	107,0	88,8	89,0	88,7	96,3	110,3	93,2
2006	102,9	95,6	106,6	109,5	99,9	111,8	94,6	93,0	96,2	129,0	139,1	126,5
2007	93,3	86,2	96,4	98,0	78,9	101,9	85,3	89,4	81,6	129,4	89,4	139,4
2008	107,9	111,3	106,4	106,2	99,8	107,3	111,3	115,9	106,1	95,4	98,6	94,8

**Индексы производства продукции сельского хозяйства  
в хозяйствах всех категорий по городам и районам в 2008 г.**  
(в сопоставимых ценах; в процентах к предыдущему году)

	Сельское хозяйство	В том числе	
		растениеводство	животноводство
<b>Республика Коми</b>	<b>107,9</b>	<b>111,3</b>	<b>106,4</b>
Сыктывкар	106,4	111,7	96,4
Воркута	90,3	-	90,4
Вуктыл	90,7	83,2	98,4
Инта	98,7	106,0	98,4
Печора	100,3	96,8	103,3
Сосногорск	95,4	99,1	82,7
Усинск	107,8	107,5	108,0
Ухта	99,3	106,3	93,1
районы			
Ижемский	105,8	102,8	106,8
Княжпогостский	113,2	104,9	118,7
Койгородский	100,5	105,8	96,9
Корткеросский	108,2	110,5	106,6
Прилузский	109,7	121,3	101,1
Сыктывдинский	113,1	119,3	112,3
Сысольский	108,8	121,6	99,2
Троицко-Печорский	98,2	98,0	98,4
Удорский	115,6	118,5	114,0
Усть-Вымский	118,9	119,0	118,8
Усть-Куломский	102,7	109,9	98,8
Усть-Цилемский	98,7	106,7	95,2

**Структура производства основных видов сельскохозяйственной продукции  
по категориям хозяйств**  
(в процентах от общего объема производства)

	1970	1975	1980	1985	1990	1995	2000	2001	2002	2003	2004	2005	2006	2007	2008
<b>Сельскохозяйственные организации</b>															
Зерно (в весе после доработки)	98,1	100	100	100	100	97,7	96,4	98,3	91,8	85,2	95,6	95,8	100	100	99,5
Картофель	38,1	49,9	48,1	53,8	42,1	14,4	12,0	10,8	9,8	8,1	9,1	9,6	9,7	5,3	5,3
Овощи	83,7	86,3	95,0	95,0	89,6	50,7	35,3	31,1	24,9	26,7	22,6	22,4	24,6	21,4	23,2
Скот и птица на убой (в убойном весе)	65,4	64,3	71,4	75,8	80,0	57,4	54,2	58,5	61,5	62,3	63,3	69,7	75,5	77,4	75,4
Молоко	70,7	77,4	81,7	82,2	84,6	63,6	50,0	52,1	50,9	47,2	46,1	45,6	48,8	49,0	48,5
Яйца	72,5	88,9	94,5	96,4	97,7	95,4	98,7	99,4	98,5	98,6	99,1	99,2	98,9	99,2	98,8
<b>Хозяйства населения</b>															
Зерно (в весе после доработки)	1,9	-	-	-	-	-	3,4	1,7	6,8	14,8	4,4	4,2	0,0	0,0	0,0
Картофель	61,9	50,1	51,9	46,2	57,9	84,7	87,0	88,1	88,8	90,2	89,7	89,0	88,1	93,0	93,1
Овощи	16,3	13,7	5,0	5,0	10,4	49,2	63,8	67,9	74,6	71,8	75,6	75,3	73,9	76,5	74,6
Скот и птица на убой (в убойном весе)	34,6	35,7	28,6	24,2	20,2	41,7	44,8	40,3	37,4	36,2	34,3	28,0	22,1	19,8	21,3
Молоко	29,3	22,6	18,3	17,8	15,4	35,3	48,8	46,8	47,6	51,3	51,9	52,0	48,1	45,7	45,4
Яйца	27,5	11,1	5,5	3,6	2,3	4,6	1,3	0,6	1,5	1,4	0,9	0,8	1,1	0,7	1,2
<b>Крестьянские (фермерские) хозяйства</b>															
Зерно (в весе после доработки)	-	-	-	-	-	2,3	0,2	-	1,4	-	-	-	-	-	0,5
Картофель	-	-	-	-	0,0	0,9	1,0	1,1	1,4	1,7	1,2	1,4	2,2	1,7	1,6
Овощи	-	-	-	-	-	0,1	0,9	1,0	0,5	1,5	1,8	2,3	1,5	2,1	2,2
Скот и птица на убой (в убойном весе)	-	-	-	-	-	0,9	1,0	1,2	1,1	1,5	2,4	2,3	2,4	2,8	3,3
Молоко	-	-	-	-	-	1,1	1,2	1,1	1,5	1,5	2,0	2,4	3,1	5,3	6,1
Яйца	-	-	-	-	-	0,0	0,0	0,0	0,0	0,0	0,0	0,0	0,0	0,1	0,0

**Основные показатели деятельности сельскохозяйственных организаций <sup>1)</sup>**

	1970	1975	1980	1985	1990	1995	2000	2002	2003	2004	2005	2006	2007	2008
Число сельскохозяйственных организаций (на конец года)	39	48	56	66	69	88	115	105	104	86	75	74	47	43
Среднегодовая численность работников, тыс чел	21,3	38,5	30,7	30,8	29,5	24,7	19,8	15,8	13,8	10,2	8,6	7,5	6,5	6,0
Балансовая прибыль, убыток (-) по всей хозяйственной деятельности, млн руб (с учетом дотаций), 1995 г. - млрд руб	1,7	2,9	4,2	21,7	92,3	-14,2	-8,9	-76,8	-35,7	-40,3	90,8	156,8	165,0	411,0
Рентабельность, убыточность (-) всей хозяйственной деятельности, процентов <sup>2)</sup>	4,2	3,4	3,3	12,0	38,4	-4,0	-0,9	-5,2	-2,4	-2,6	5,4	8,1	7,6	15,8
Рентабельность, убыточность (-) реализованной продукции сельского хозяйства - всего, процентов <sup>2)</sup>	...	...	14,1	...	43,8	-15,7	0,4	-8,0	-1,9	-1,4	3,9	11,7	10,4	15,0
в том числе:														
растениеводства	11,7	8,3	18,7	4,0	22,3	3,3	5,7	41,3	32,6	8,1	7,5	6,5	7,1	9,7
животноводства	15,2	14,6	13,7	15,6	45,5	-18,3	-0,5	-12,1	-6,1	-2,3	3,5	12,2	10,6	15,5
Число убыточных сельскохозяйственных организаций:														
единиц	21	28	36	13	-	53	67	75	68	51	42	29	13	11
в процентах от общего числа сельскохозяйственных организаций	54	58	64	20	-	60	58	71	65	59	56	39	28	26
Затраты на сельскохозяйственное производство, млн руб, 1995 г. - млрд руб	...	...	...	...	266	479	1211	1565	1460	1418	1533	1806	1937	2389
Структура затрат на производство продукции сельского хозяйства, процентов:														
оплата труда	...	...	...	...	29	28	26	32	32	29	29	24	23	22
материальные затраты	...	...	...	...	57	53	63	61	61	64	64	69	70	72
амортизация основных средств	...	...	...	...	10	10	7	5	5	5	5	5	5	5
прочие затраты	...	...	...	...	4	9	4	2	2	2	2	2	1	1
Приходилось в среднем на одну организацию:														
работников, чел	546	594	548	467	428	281	172	151	132	119	114	101	138	139
посевной площади всех сельхозкультур, га	1510	1425	1246	1079	1021	743	561	603	509	495	480	455	493	596
крупного рогатого скота, голов	1677	2071	2105	1862	1694	969	481	419	336	307	323	311	394	401
в том числе коров	749	877	850	727	661	376	199	176	147	138	150	141	168	182
свиней, голов	279	433	576	615	555	299	80	91	97	117	168	169	306	311

<sup>1)</sup> По сельскохозяйственным организациям на основании ведомственной отчетности Минсельхозпрода РФ, 2007-2008 гг. - без субъектов малого предпринимательства.

<sup>2)</sup> С учетом дотаций и компенсации затрат из бюджета.

**Группировка сельскохозяйственных организаций по уровню рентабельности <sup>1)</sup>**

	1980		1990		1995		2000		2005		2007		2008	
	всего	в процентах к итогу	всего	в процентах к итогу	всего	в процентах к итогу	всего	в процентах к итогу	всего	в процентах к итогу	всего	в процентах к итогу	всего	в процентах к итогу
<b>Число организаций - всего</b>	<b>56</b>	<b>100</b>	<b>69</b>	<b>100</b>	<b>88</b>	<b>100</b>	<b>115</b>	<b>100</b>	<b>75</b>	<b>100</b>	<b>47</b>	<b>100</b>	<b>43</b>	<b>100</b>
Прибыльные организации - всего	20	35,7	69	100	35	40	48	42	33	44	34	72	32	74
в том числе с уровнем рентабельности, процентов:														
5 и менее	5	9	3	4	4	5	13	11	10	13	11	23	15	35
5,1-10,0	2	4	2	3	7	8	8	7	3	4	4	9	1	2
10,1-20,0	5	9	7	10	12	14	10	9	8	11	11	23	3	7
выше 20,0	8	14	57	83	12	14	17	15	12	16	8	17	13	30
Убыточные организации - всего	36	64	-	-	53	60	67	58	42	56	13	28	11	26
в том числе с уровнем убыточности, процентов:														
5 и менее	5	9	-	-	6	7	11	10	14	19	4	9	-	-
5,1-10,0	5	9	-	-	6	7	7	6	2	3	2	4	2	5
10,1-20,0	16	29	-	-	9	10	15	13	10	13	2	4	4	9
выше 20,0	10	18	-	-	32	36	34	29	16	21	5	11	5	12

<sup>1)</sup> 2007-2008 гг. - без субъектов малого предпринимательства.

### Рентабельность продукции, реализованной сельскохозяйственными организациями <sup>1)</sup>

(отношение прибыли к себестоимости реализованной продукции; в процентах)

	1980	1985	1990	1995	2000	2002	2003	2004	2005	2006	2007	2008
Картофель	5,6	-9,1	19,7	59,3	51,8	38,7	61,2	31,7	31,8	16,5	-3,0	41,3
Овощи открытого грунта	22,2	17,4	27,7	51,8	6,6	-15,4	-9,4	35,8	16,3	47,8	4,3	18,5
Скот и птица (в живом весе) <sup>2)</sup>	18,6	7,2	58,9	-28,7	-14,7	-15,1	-12,0	-9,6	1,6	14,1	13,3	13,8
в том числе:												
крупный рогатый скот	21,1	8,2	40,6	-39,7	-34,1	-50,7	-49,6	-41,1	-42,9	-30,6	-28,2	-37,2
свины	24,6	14,6	42,5	-24,3	-31,7	-31,1	-32,3	-4,3	13,6	23,0	12,4	6,8
овцы и козы	-39,6	-45,3	-50,0	-82,8	-75,2	-76,4	-72,4	-49,0	-38,6	-66,0	-54,6	-25,0
птица	3,7	...	...	-20,9	12,8	26,0	21,0	3,0	17,4	21,5	19,0	26,0
Молоко и молочные продукты (в пересчете на молоко)	-7,3	11,8	45,1	-15,7	8,4	-16,4	-5,7	0,8	1,1	7,5	5,1	2,7
Яйца	84,4	65,2	39,7	17,5	15,9	9,8	13,9	16,4	12,5	13,3	12,6	11,7

<sup>1)</sup> Данные приведены по сельскохозяйственным организациям на основании ведомственной отчетности Минсельхозпрода РФ; с учетом дотаций и компенсации затрат из бюджета; знак (-) означает убыточность; 2007-2008 гг. - без субъектов малого предпринимательства.

<sup>2)</sup> С 2000 г. включая продукцию переработки.

### Реализация основных видов продукции сельскохозяйственными организациями

	Реализовано - всего							В том числе															
	1995	2000	2004	2005	2006	2007	2008	организациям, осуществляющим закупки для государственных и муниципальных нужд, потребкооперации								по другим каналам (перерабатывающим организациям, организациям оптовой торговли, общественного питания, на рынке, через собственную торговую сеть, в порядке оплаты труда и др.)							
								1995	2000	2004	2005	2006	2007	2008	1995	2000	2004	2005	2006	2007	2008		
	<b>Тысяч тонн</b>																						
Картофель	8,6	8,0	3,2	4,0	3,2	1,2	1,5	7,2	2,6	0,5	0,9	0,1	0,3	0,3	1,4	5,4	2,7	3,1	3,1	0,9	1,2		
Овощи	11,1	11,9	5,8	5,1	5,0	4,1	4,2	6,8	4,0	1,1	0,4	0,1	0,2	0,0	4,3	7,9	4,7	4,7	4,9	3,9	4,2		
Скот и птица (в живом весе)	19,9	13,2	14,6	15,8	18,0	19,0	20,9	16,7	5,3	2,5	4,5	4,6	5,2	5,2	3,2	7,9	12,1	11,3	13,4	13,8	15,7		
Молоко	72,5	46,1	33,4	34,4	35,3	32,3	30,3	68,2	32,3	21,4	23,9	21,6	19,3	11,6	4,3	13,8	12,0	10,5	13,7	13,0	18,7		
Яйца, млн шт	172,1	153,8	153,1	155,4	159,6	152,0	146,8	163,5	124,2	58,7	58,0	56,2	38,8	43,4	8,6	29,6	94,4	97,4	103,4	113,2	103,4		
	<b>В процентах от общего объема реализации</b>																						
Картофель	100	100	100	100	100	100	100	83,7	32,0	17,0	21,6	3,8	23,7	17,8	16,3	68,0	83,0	78,4	96,2	76,3	82,2		
Овощи	100	100	100	100	100	100	100	61,3	33,4	18,2	7,5	1,7	4,6	0,4	38,7	66,6	81,8	92,5	98,3	95,4	99,6		
Скот и птица (в живом весе)	100	100	100	100	100	100	100	83,9	39,9	17,4	28,3	25,4	27,3	25,0	16,1	60,1	82,6	71,7	74,6	72,7	75,0		
Молоко	100	100	100	100	100	100	100	94,1	70,0	64,2	69,5	61,2	59,8	38,4	5,9	30,0	35,8	30,5	38,8	40,2	61,6		
Яйца	100	100	100	100	100	100	100	95,0	80,8	38,3	37,3	35,2	25,5	29,6	5,0	19,2	61,7	62,7	64,8	74,5	70,4		

### Число хозяйств населения, имевших земельные участки <sup>1)</sup>

(на конец года)

	1970	1975	1980	1985	1990	1995	2000	2002	2003	2004	2005	2006	2007	2008
<b>Приусадебные земли:</b>														
число семей, тыс	81,6	88,2	90,2	95,3	100,8	99,6	101,1	100,4	100,7	102,3	100,8	100,6	101,1	101,2
площадь земель, тыс га	11,3	11,0	10,9	10,9	12,0	16,8	16,5	16,0	17,1	17,3	17,1	17,1	17,1	16,9
в среднем на одну семью, соток	13,8	12,4	12,1	11,4	11,9	16,9	16,3	16,0	17,0	16,9	17,0	17,0	16,9	16,7
<b>Коллективные сады:</b>														
число семей, тыс	0,3	2,3	14,8	25,4	51,5	91,3	92,7	91,9	91,5	91,5	90,8	75,6	75,6	75,6
площадь земель, тыс га	0,01	0,1	0,7	1,6	4,2	6,6 <sup>2)</sup>	10,4	10,2	10,2	10,2	10,2	10,0	10,0	10,1
в среднем на одну семью, соток	4,0	6,1	4,9	6,4	8,1	7,2 <sup>2)</sup>	11,3	11,1	11,2	11,2	11,2	13,3	13,3	13,4
<b>Коллективные огороды:</b>														
число семей, тыс	11,0	6,4	9,3	14,9	22,0	43,9	44,0	42,3	45,8	45,6	37,3	31,8	30,3	29,9
площадь земель, тыс га	0,4	0,4	0,5	0,7	1,2	1,8	1,9	2,1	2,2	2,1	1,8	1,8	1,8	1,8
в среднем на одну семью, соток	3,7	6,9	5,8	4,9	5,4	4,2	4,3	5,0	4,8	4,6	4,9	5,7	5,8	5,9

<sup>1)</sup> По данным Управления Федерального агентства кадастра объектов недвижимости по Республике Коми.

<sup>2)</sup> Сельскохозяйственные угодья.

**Производство основных видов сельскохозяйственной продукции  
в хозяйствах населения**  
(тысяч тонн)

	В среднем за год							2000	2002	2003	2004	2005	2006	2007	2008
	1971-1975	1976-1980	1981-1985	1986-1990	1991-1995	1996-2000	2001-2005								
Картофель	115,0	94,8	87,0	87,8	125,4	187,1	135,1	190,4	139,8	122,0	118,6	104,0	97,8	65,6	86,3
Овощи	3,6	1,4	1,5	1,7	6,9	19,9	20,3	21,8	18,1	20,8	19,2	18,5	15,8	15,4	15,0
Фрукты и ягоды	...	...	0,2	0,4	1,0	1,6	3,8	1,7	2,2	4,6	4,9	5,3	5,0	4,9	6,0
Скот и птица на убой (в убойном весе)	7,1	7,4	8,0	7,7	9,1	7,3	5,4	6,5	5,8	5,0	5,0	4,2	3,6	3,2	3,8
Молоко	49,9	42,3	39,0	32,8	41,9	49,9	44,8	51,7	46,0	45,6	41,9	40,9	35,3	30,7	28,0
Яйца, млн шт	20,3	15,4	11,7	8,3	13,3	5,1	1,7	2,2	2,3	2,2	1,6	1,4	2,0	1,2	2,1
Шерсть (в физическом весе), т	66	61	68	62	58	33	31	25	52	35	18	23	43	13	12

**Удельный вес хозяйств населения в общем объеме производства  
основных видов сельскохозяйственной продукции по городам и районам**  
(в процентах от хозяйств всех категорий)

	Картофель			Овощи			Скот и птица на убой (в живом весе)			Молоко			Яйца		
	2006	2007	2008	2006	2007	2008	2006	2007	2008	2006	2007	2008	2006	2007	2008
<b>Республика Коми</b>	<b>88,1</b>	<b>93,0</b>	<b>93,1</b>	<b>73,9</b>	<b>76,5</b>	<b>74,6</b>	<b>26,8</b>	<b>23,1</b>	<b>24,6</b>	<b>48,1</b>	<b>45,7</b>	<b>45,4</b>	<b>1,1</b>	<b>0,7</b>	<b>1,2</b>
Сыктывкар	93,4	95,3	96,4	55,0	52,1	50,0	9,0	8,2	11,2	10,9	10,5	10,5	56,2	39,8	65,7
Воркута	-	-	-	-	-	-	4,8	0,8	0,9	3,6	3,1	3,7	-	-	-
Вуктыл	96,9	100	100	49,4	68,0	72,0	69,7	75,7	66,3	37,8	33,7	36,8	100	100	100
Инта	100	100	100	100	100	100	12,3	13,7	26,2	26,8	24,2	29,2	0,0	0,0	0,0
Печора	89,5	92,1	87,7	81,0	69,2	71,7	83,6	86,4	87,9	78,7	75,1	71,1	98,9	100	98,3
Сосногорск	99,3	99,3	99,9	99,9	100	100	54,0	54,4	74,5	74,5	68,8	70,4	100	100	100
Усинск	100	99,9	99,6	100	100	100	27,5	28,7	28,6	43,0	42,7	42,0	100	100	100
Ухта	92,9	94,0	97,7	79,6	90,5	91,1	17,1	15,9	14,6	5,9	5,4	5,2	56,3	54,1	71,4
районы															
Ижемский	99,4	99,8	100	100	100	100	82,0	80,0	85,0	80,3	79,3	78,2	97,4	100	100
Княжпогостский	85,8	88,3	88,0	98,9	98,6	98,4	44,8	40,8	36,9	44,9	33,4	25,1	85,6	48,6	71,1
Койгородский	84,1	94,5	91,1	99,4	100	100	84,8	76,2	80,8	56,6	50,1	45,4	100	100	100
Корткеросский	71,5	76,7	79,9	92,1	95,2	96,4	63,9	65,2	69,7	37,4	32,3	31,9	99,7	100	100
Прилузский	88,5	93,7	95,6	99,2	98,5	98,9	77,2	74,2	74,5	55,7	51,3	53,8	96,1	94,3	98,7
Сыктывдинский	82,9	94,1	91,7	87,6	93,4	91,7	2,4	2,0	2,2	24,9	23,8	25,0	0,1	0,1	0,1
Сысольский	80,2	90,1	86,9	69,1	62,8	58,4	86,3	84,1	82,8	59,9	51,3	48,3	97,2	98,5	99,2
Троицко-Печорский	93,9	96,7	100	100	100	100	84,7	80,5	79,8	85,1	82,4	86,4	100	99,0	100
Удорский	98,8	99,3	99,4	99,5	99,6	99,5	75,2	75,7	79,2	49,5	47,1	50,3	95,5	97,8	98,5
Усть-Вымский	94,9	96,9	96,1	79,8	87,0	85,6	62,6	63,3	53,0	65,7	58,5	52,2	100	99,1	99,0
Усть-Куломский	89,1	90,1	92,5	98,3	99,3	97,4	84,7	84,6	90,2	81,0	82,3	83,1	100	100	100
Усть-Цилемский	98,2	98,4	98,9	99,2	99,3	99,1	58,9	64,2	79,5	58,2	61,2	66,3	100	100	100

**Производство основных видов сельскохозяйственной продукции  
в крестьянских (фермерских) хозяйствах**  
(тонн)

	1990	1995	2000	2001	2002	2003	2004	2005	2006	2007	2008
Зерно (в весе после доработки)	-	49	1	-	3	-	-	-	-	-	4
Картофель	6	2171	2104	2267	2115	2306	1565	1627	2463	1186	1496
Овощи	-	24	319	372	120	434	460	568	316	422	452
Скот и птица на убой (в убойном весе)	-	276	143	179	180	211	342	340	393	445	600
Молоко	-	1566	1243	1180	1465	1312	1600	1882	2283	3585	3791
Яйца, тыс шт	-	113	11	19	39	36	33	63	33	95	53

**Удельный вес крестьянских (фермерских) хозяйств  
в общем объеме производства основных видов продукции  
за 2000-2008 гг. (слева направо)**

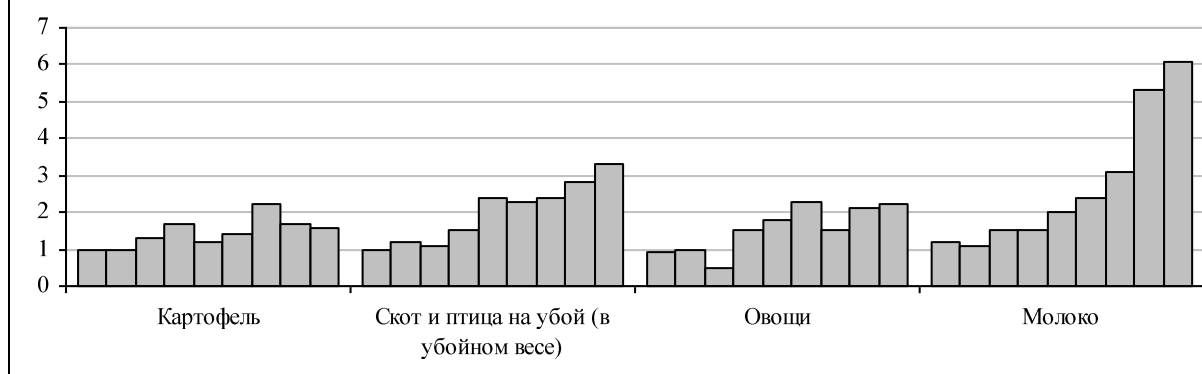

**МАТЕРИАЛЬНО-ТЕХНИЧЕСКАЯ БАЗА  
СЕЛЬСКОГО ХОЗЯЙСТВА**

**Парк основных видов техники в сельскохозяйственных организациях <sup>1)</sup>**  
(на конец года; штук)

	1975	1980	1985	1990	1995	2000	2002	2003	2004	2005	2006	2007	2008
Всего тракторов (без тракторов, на которых смонтированы землеройные, мелиоративные и другие машины)	3483	4464	5167	5477	4100	2705	2224	1701	1465	1212	1066	963	859
Тракторы, на которых смонтированы землеройные, мелиоративные и другие машины	424	687	944	1301	734	428	332	231	225	199	186	172	157
Тракторные прицепы	2229	3287	3381	3473	2472	1397	1068	859	733	628	526	511	467
Плуги - всего	915	1038	1012	1235	690	397	299	230	227	180	167	160	156
Бороны	1827	2189	3041	2842	992	362	305	246	224	153	139	114	105
Культиваторы	433	552	682	816	560	251	188	154	131	106	85	76	80
Машины для посева	576	709	665	568	476	262	217	179	161	124	108	80	79
Косилки - всего	1943	2515	2585	2277	1507	916	778	613	550	403	374	344	343
Пресс-подборщики	204	383	429	567	520	354	307	247	229	185	155	146	145
Комбайны:													
зерноуборочные	96	101	73	52	54	36	26	18	20	12	11	9	10
кормоуборочные	262	215	221	254	270	169	138	97	84	62	44	42	44
картофелеуборочные	112	172	237	199	186	90	59	46	31	27	16	9	11
Разбрасыватели твердых минеральных удобрений	549	754	906	661	393	175	130	100	89	60	57	54	53
Машины для внесения твердых органических удобрений	349	517	756	901	538	188	127	97	83	70	43	37	37
Доильные установки и агрегаты	563	934	1013	988	749	404	286	220	191	153	116	103	98
Всего энергетических мощностей, тыс л. с	...	...	...	1508	1066	609	525	424	382	347	310	300	305

<sup>1)</sup> Включены сельскохозяйственные организации и организации обслуживания сельского хозяйства.

**Обеспеченность сельскохозяйственных организаций тракторами и комбайнами**  
(на конец года)

	1970	1975	1980	1985	1990	1995	2000	2002	2003	2004	2005	2006	2007	2008
Приходилось тракторов на 1 000 га пашни, шт	35	42	51	57	58	46	34	31	25	23	21	19	19	18
Нагрузка пашни на один трактор, га	29	24	20	18	17	22	30	32	40	44	48	52	52	55
Приходилось комбайнов на 1 000 га посевов (посадок) соответствующих культур, шт :														
зерноуборочных	15	15	96	171	74	22	71	87	161	48	25	20	17	19
картофелеуборочных	13	17	25	29	33	66	44	34	33	27	30	19	18	27
Приходилось посевов (посадок) соответствующих культур на один комбайн, га:														
зерноуборочный	67	66	10	6	13	45	14	12	6	21	39	50	57	54
картофелеуборочный	78	59	41	35	30	15	23	29	30	37	34	54	57	37

**Потребление электроэнергии в сельскохозяйственных организациях**

	1970	1975	1980	1985	1990	1995	2000	2001	2002	2003	2004	2005	2006	2007	2008
Потребление электроэнергии на производственные цели:															
всего, млн кВт.ч	19,0	49,0	86,1	115,6	256,1	251,3	109,6	97,4	82,8	70,8	71,1	66,0	70,6	61,8	51,9
в расчете на одного работника, тыс кВт.ч	1,0	1,9	3,2	4,5	8,2	8,5	5,7	5,6	5,4	5,4	6,8	7,9	9,4	8,9	7,9

<sup>1)</sup> Данные за 1970-1985 гг. - по совхозам.

**Энергетические мощности в сельскохозяйственных организациях**  
(на конец года)

	1972	1975	1980	1985	1990	1995	2000	2001	2002	2003	2004	2005	2006	2007	2008
Энергетические мощности:															
всего, тыс л. с. <sup>1)</sup>	218	348	542	721	1508	1066	609	574	525	424	382	346	310	300	305
в расчете на:															
одного работника, л. с.	11,4	13,2	19,7	28,3	41	36	32	33	34	32	36	42	42	43	46
100 га посевной площади, л. с.	357	507	777	1072	1609	1246	891	845	792	751	761	792	805	851	892

<sup>1)</sup> Данные за 1972-1985 гг. - по совхозам.

**Внесение минеральных удобрений под посевы**  
**в сельскохозяйственных организациях**

	1970	1975	1980	1985	1990	1995	2000	2002	2003	2004	2005	2006	2007	2008
Внесено минеральных удобрений (в пересчете на 100 % питательных веществ):														
всего, тыс ц	67,1	135,6	229,2	237,5	143,0	48,1	30,3	19,4	15,7	10,1	5,2	5,8	4,5	3,8
на один гектар посева, кг	78	135	223	207	135	46	34	21	21	16	8	11	9	9
в том числе под:														
зерновые культуры	67	100	215	34	40	5	7	2	5	69	61	69	79	50
овощи открытого грунта	221	349	737	536	225	163	343	217	234	211	125	148	255	236
картофель	203	319	408	411	234	121	150	94	86	74	53	43	49	60
кормовые культуры	...	114	196	181	126	43	30	19	19	14	6	9	7	7
на луга и пастбища	6	...	156	136	102	75	76	83	80	72	160	40	50	82
Удельный вес удобрений минеральными удобрениями площади сельхозкультур во всей посевной площади, процентов	67	81	86	91	81	42	28	23	22	18	6	13	13	18

<sup>1)</sup> С 1995 г. включены подсобные хозяйства.

**Внесение органических удобрений под посевы**  
**в сельскохозяйственных организациях**

	1970	1975	1980	1985	1990	1995	2000	2002	2003	2004	2005	2006	2007	2008
Внесено органических удобрений:														
всего, тыс т	710,1	973,0	1174,6	1424,7	1294,9	1205,4	504,0	300,6	242,7	213,3	157,1	141,5	133,0	129,6
на один гектар посева, т	11	14,0	16,2	19,5	18,0	14,0	7,0	4,4	4,1	4,1	3,2	3,5	3,7	3,8
в том числе под:														
зерновые культуры	4	5,7	5,5	-	14,1	24,3	6,2	4,0	-	12,0	-	-	3,9	1,9
овощи открытого грунта	66	63,8	97,7	95,4	90,0	108,3	112,7	62,4	54,5	53,3	16,6	44,4	37,6	21,1
картофель	51	58,4	65,8	78,0	70,3	86,8	46,7	33,3	30,5	36,4	29,6	38,5	30,3	40,7
кормовые культуры	...	9,1	10,0	11,8	12,9	10,6	5,2	3,4	3,3	3,1	2,7	2,7	3,2	3,3
Удельный вес удобрений органическими удобрениями площади во всей посевной площади, процентов	...	...	30	29	26	19	15	9	9	9	8	9	10	9

<sup>1)</sup> С 1995 г. включены подсобные хозяйства.

**Проведение работ по химической мелиорации**  
**в сельскохозяйственных организациях**

	1970	1975	1980	1985	1990	1995	2000	2002	2003	2004	2005	2006	2007	2008
Произвестковано кислых почв, тыс га	9,1	22,2	18,3	26,0	15,9	3,5	1,9	2,6	2,3	0,8	0,5	0,7	0,6	1,2
Внесено известняковой муки и других известковых материалов:														
всего, тыс т	32,4	103,2	94,0	132,3	85,0	20,2	7,6	16,6	13,9	3,3	3,1	3,8	3,1	9,8
на 1 га, т	3,6	4,6	5,1	5,1	5,3	5,8	4,0	6,3	5,9	4,3	5,7	5,6	5,3	8,0
Проведено фосфоритование кислых почв, тыс га	...	...	...	...	...	0,5	1,9	1,3	1,3	0,6	0,5	0,2	0,3	0,2
Внесено фосфоритной муки:														
всего, тыс т	...	...	...	...	...	0,4	1,7	1,4	1,2	0,6	0,5	0,3	0,3	0,2
на 1 га, т	...	...	...	...	...	0,8	0,9	1,1	1,0	1,0	1,0	1,2	1,0	0,9



**РАСТЕНИЕВОДСТВО**

**Посевные площади сельскохозяйственных культур**

(в хозяйствах всех категорий; тысяч гектаров)

	1970	1975	1980	1985	1990	1995	2000	2002	2003	2004	2005	2006	2007	2008
<b>Вся посевная площадь</b>	<b>84,0</b>	<b>91,8</b>	<b>93,7</b>	<b>100,3</b>	<b>100,5</b>	<b>99,6</b>	<b>80,0</b>	<b>77,3</b>	<b>66,8</b>	<b>59,9</b>	<b>52,7</b>	<b>47,4</b>	<b>46,3</b>	<b>44,0</b>
Зерновые культуры	9,6	6,3	1,0	0,4	0,6	2,5	0,5	0,3	0,1	0,4	0,5	0,6	0,5	0,5
в том числе:														
рожь озимая	4,2	2,6	0,9	0,3	0,4	0,5	0,1	0,1	0,0	-	0,0	-	0,0	0,0
пшеница	0,1	-	-	-	-	0,1	0,0	0,0	-	0,3	-	-	-	0,0
ячмень	0,7	0,9	0,1	0,1	0,2	1,1	0,2	0,2	0,1	0,1	0,4	0,5	0,5	0,5
овес	4,1	2,8	-	0,0	0,0	0,8	0,2	0,0	0,0	0,0	0,1	0,0	0,0	0,0
зернобобовые	0,5	-	-	-	-	-	0,0	-	-	-	-	-	-	-
Картофель	12,7	12,6	12,8	14,4	12,1	15,1	12,2	11,2	10,3	9,5	8,7	8,2	7,7	7,6
Овощи открытого грунта <sup>1)</sup>	1,3	1,4	1,2	1,3	1,0	1,3	1,1	1,0	0,9	0,8	0,7	0,7	0,6	0,6
Кормовые культуры	60,4	71,5	78,7	84,2	86,8	80,7	66,1	64,8	55,4	49,1	42,8	38,0	37,5	35,3
в том числе:														
многолетние травы (укосная площадь посева прошлых лет и беспокровные посевы текущего года)	22,4	29,3	37,7	44,8	44,8	49,4	50,4	51,3	45,9	42,1	36,1	31,4	32,0	29,8
однолетние травы	37,7	41,1	39,8	38,0	41,0	30,9	15,6	13,5	9,6	7,0	6,6	6,6	5,5	5,5
кормовые корнеплоды	0,3	1,1	1,2	1,4	1,0	0,4	0,2	0,1	0,0	0,0	0,0	0,0	0,0	0,0
Площадь чистых паров	...	1,4	1,3	1,2	1,3	2,1	2,5	0,8	0,7	0,2	0,4	0,8	0,8	0,8

<sup>1)</sup> Здесь и далее с 2000 г. - включая посевные площади овощей в защищенном грунте по хозяйствам населения.

**Структура посевных площадей в хозяйствах всех категорий по видам культур**  
(в процентах к итогу)

1980

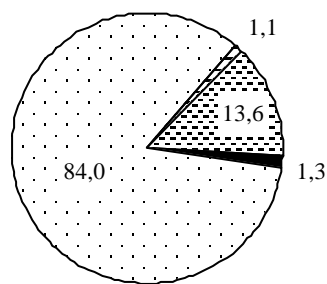

■ Зерновые культуры

1990

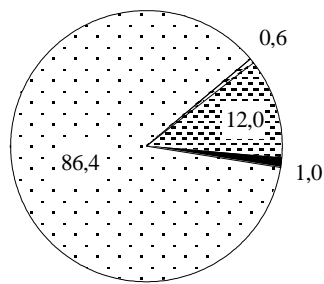

■ Картофель ■ Овощи

2008

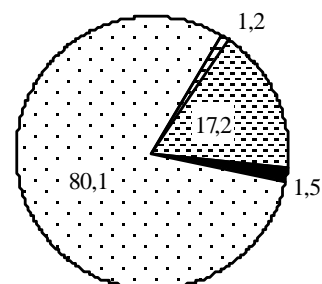

■ Кормовые культуры

**Посевные площади сельскохозяйственных культур по категориям хозяйств в 2008 г.**  
(тысяч гектаров)

	Вся посевная площадь	В том числе			
		зерновые культуры	картофель	овощи открытого грунта	кормовые культуры
<b>Хозяйства всех категорий</b>	<b>44,0</b>	<b>0,5</b>	<b>7,6</b>	<b>0,6</b>	<b>35,3</b>
в том числе:					
сельскохозяйственные организации	34,2	0,5	0,4	0,0	33,2
хозяйства населения	7,6	0,0	7,0	0,6	0,0
крестьянские (фермерские) хозяйства	2,2	0,0	0,1	0,0	2,1

**Валовой сбор зерна, картофеля и овощей**

(в хозяйствах всех категорий; тысяч тонн)

Годы	Зерно в весе после доработки	Картофель	Овощи - всего	В том числе	
				открытого грунта <sup>1)</sup>	защищенного грунта <sup>2)</sup>
1913	24,0	13,5	2,6	...	...
1932	47,7	48,6	...	...	...
1940	57,6	125,0	18,6	...	...
1950	36,7	81,6	13,4	...	...
1955	33,3	97,0	11,4	...	...
В среднем за год:					
1956-1960	24,7	135,4	17,3	...	...
1961-1965	13,9	193,2	23,0	22,2	0,8
1966-1970	10,9	178,0	22,1	20,9	1,2
1971-1975	4,2	213,5	25,0	22,9	2,1
1976-1980	2,4	195,8	26,4	22,9	3,5
1981-1985	0,5	185,0	28,1	22,8	5,3
1986-1990	0,4	181,3	29,3	21,3	8,0
1991-1995	1,9	172,1	22,8	15,6	7,2
1996-2000	1,1	215,5	33,0	27,6	5,5
2001-2005	0,4	151,7	28,0	23,3	4,7
1990	0,8	127,5	20,8	12,6	8,2
1995	2,1	235,9	32,3	24,5	7,8
2000	0,5	218,9	34,2	28,7	5,5
2001	0,6	216,8	36,8	31,7	5,2
2002	0,2	157,4	24,3	19,6	4,7
2003	0,1	135,3	29,0	24,9	4,1
2004	0,5	132,2	25,4	20,8	4,6
2005	0,5	116,9	24,5	19,8	4,7
2006	1,0	111,1	21,4	16,8	4,7
2007	0,9	70,5	20,1	16,3	3,8
2008	0,8	92,7	20,2	16,6	3,6

<sup>1)</sup> Здесь и далее с 2000 г. - включая валовые сборы овощей в защищенном грунте в хозяйствах населения.

<sup>2)</sup> Здесь и далее с 2000 г. - без хозяйства населения.

**Валовой сбор продуктов растениеводства**

(в хозяйствах всех категорий; тысяч тонн)

	В среднем за год							2000	2002	2003	2004	2005	2006	2007	2008
	1971-1975	1976-1980	1981-1985	1986-1990	1991-1995	1996-2000	2001-2005								
Зерно (в весе после доработки), т	5171	3217	562	546	1847	1130	400	501	220	128	526	529	1010	899	775
в том числе:															
рожь озимая	2395	993	241	251	456	216	63	120	84	3	-	3	-	3	-
пшеница	39	-	-	-	131	80	101	30	-	-	479	-	-	-	4
ячмень	1098	1018	149	223	1022	625	201	192	110	94	39	509	1009	894	764
овес	1602	1506	214	88	343	193	35	159	26	31	8	18	1	2	7
зернобобовые	64	5	-	3	-	0,0	-	0,0	-	-	-	-	-	-	-
Картофель	213,5	195,8	185,0	181,3	172,1	215,5	151,7	218,9	157,4	135,3	132,2	116,9	111,1	70,5	92,7
Овощи	25,0	26,4	28,1	29,3	22,8	33,0	28,0	34,2	24,3	29,0	25,4	24,5	21,4	20,1	20,2
Кормовые корнеплоды	17,5	22,1	23,0	21,5	12,2	3,6	0,2	1,8	0,1	0,1	0,1	0,0	0,1	0,0	0,1
Силосные культуры	253,4	288,4	291,4	342,1	263,2	127,5	50,5	83,3	58,3	52,8	30,8	36,9	40,4	36,1	27,0
Сено многолетних трав	25,4	34,6	49,9	51,1	39,8	32,8	20,6	33,4	16,5	24,8	23,3	16,7	20,5	21,7	16,8
Сено однолетних трав	3,5	1,5	0,5	0,7	0,2	0,3	0,2	0,5	0,3	0,2	0,1	0,1	0,3	0,0	0,1
Сено естественных сенокосов (включая улучшенные)	206,2	213,1	228,5	233,8	199,5	166,4	120,1	168,3	122,9	123,2	107,4	98,6	87,9	87,0	85,7

**Урожайность сельскохозяйственных культур**  
(в хозяйствах всех категорий; центнеров с одного гектара убранный площади <sup>1)</sup>)

	В среднем за год							2000	2002	2003	2004	2005	2006	2007	2008
	1971-1975	1976-1980	1981-1985	1986-1990	1991-1995	1996-2000	2001-2005								
Зерновые культуры (в весе после доработки)	8,8	10,9	9,9	11,9	9,5	8,0	10,2	9,6	8,0	10,0	13,2	10,9	18,4	17,4	14,7
в том числе:															
рожь озимая	8,6	8,4	8,5	12,1	8,8	7,9	11,3	10,4	7,5	13,5	-	13,5	-	13,9	-
пшеница	14,8	-	-	-	10,7	8,9	13,2	8,1	-	-	16,0	-	-	-	11,0
ячмень	11,4	14,3	13,2	15,2	10,4	7,8	9,4	9,0	8,3	10,4	8,6	11,6	18,6	17,4	14,8
овес	8,1	10,9	10,4	21,2	9,5	8,4	6,0	10,2	8,5	8,9	1,5	3,8	1,2	8,4	8,3
зернобобовые	4,0	1,0	-	10,8	-	10,0	-	10,0	-	-	-	-	-	-	-
Картофель	170	158	135	134	115	162	145	180	142	131	139	134	136	91	123
Овощи открытого грунта	174	216	193	182	140	227	265	256	214	273	253	286	262	260	258
Кормовые корнеплоды	206	191	181	152	189	154	179	153	97	241	76	334	219	267	57
Силосные культуры	87	109	108	114	96	89	90	85	95	93	74	86	97	97	97
Сено многолетних трав	17,3	20,9	24,4	25,0	19,6	14,5	13,0	15,3	9,9	14,0	14,9	13,8	15,8	15,3	14,8
Сено однолетних трав	15,6	16,5	15,9	19,6	16,9	13,9	11,6	10,3	10,6	14,3	10,1	7,5	20,2	10,0	9,4
Сено естественных сенокосов (включая улучшенные)	8,4	10,5	12,6	13,8	12,5	10,9	10,2	11,3	9,1	10,6	10,7	10,6	12,2	11,7	12,6

<sup>1)</sup> До 2000 г. - в расчете на один гектар посевной площади.

**Валовой сбор зерна по городам и районам**  
(в хозяйствах всех категорий; в весе после доработки; тонн)

	1990	1995	2000	2001	2002	2003	2004	2005	2006	2007	2008
<b>Республика Коми</b>	<b>798</b>	<b>2102</b>	<b>501</b>	<b>597</b>	<b>220</b>	<b>128</b>	<b>526</b>	<b>529</b>	<b>1010</b>	<b>899</b>	<b>775</b>
Сыктывкар	9	8	8	5	3	8	-	9	-	-	-
Печора	-	-	1	-	-	-	-	-	-	-	-
районы											
Корткеросский	4	15	9	-	32	-	-	-	-	-	-
Прилузский	634	1918	307	460	99	38	505	488	1005	884	761
Сыктывдинский	10	-	-	-	1	-	-	-	-	-	-
Сысольский	52	151	156	96	76	68	16	24	3	6	13
Усть-Куломский	89	10	20	36	10	14	5	8	2	9	1

**Валовой сбор картофеля по городам и районам**  
(в хозяйствах всех категорий; тонн)

	В среднем за год						2000	2002	2003	2004	2005	2006	2007	2008
	1976-1980	1981-1985	1986-1990	1991-1995	1996-2000	2001-2005								
<b>Республика Коми,</b>	<b>195,8</b>	<b>185,0</b>	<b>181,3</b>	<b>172,1</b>	<b>215,5</b>	<b>151,7</b>	<b>218,9</b>	<b>157,4</b>	<b>135,3</b>	<b>132,2</b>	<b>116,9</b>	<b>111,1</b>	<b>70,5</b>	<b>92,7</b>
тыс т														
Сыктывкар	7314	6983	7112	12385	18510	12894	18129	14173	10758	9757	10477	11765	7000	9338
Воркута	-	-	-	23	-	-	-	-	-	-	-	-	-	-
Вуктыл	1169	1231	1414	2213	3152	2103	3984	2643	2455	1613	774	714	1400	1075
Инта	411	372	483	2920	626	794	491	1874	599	492	410	230	117	131
Печора	6754	7112	6919	5808	5433	3961	6890	3379	4274	5014	3168	2425	2386	2132
Сосногорск	1219	3512	3560	3199	8169	3962	6978	2880	4208	3153	4021	2653	2956	2919
Усинск	1047	865	823	1753	1509	2994	1883	3115	2744	3108	2548	2661	2156	2247
Ухта	8649	6734	8085	16220	15068	6511	23097	4701	6160	5917	7008	5499	4950	7188
районы														
Ижемский	5543	5222	8406	6746	4696	9257	8806	12926	10295	8233	5869	3827	2509	2625
Княжпогостский	9050	9153	7971	4895	9221	4081	8355	2675	3592	3445	4005	3109	2113	2433
Койгородский	6779	6511	6166	4852	5253	3731	4960	3938	2703	2761	3463	2295	1654	2083
Корткеросский	22871	20450	16932	17569	23631	17127	21140	13540	13827	13498	12649	13932	7225	9834
Прилузский	29998	27504	31237	18481	17872	11698	11056	15558	8703	12363	9517	8635	5205	9262
Сыктывдинский	23218	23588	21081	23395	25928	19598	26646	24346	18335	15997	13264	14981	11091	15107
Сысольский	26212	23151	23432	17813	17915	9312	17665	9589	7294	6896	7247	7299	3949	5837
Троицко-Печорский	3894	3450	2567	2934	5222	3307	5374	4514	3113	2578	2441	2219	1679	1717
Удорский	3227	3120	2578	2180	4704	5097	8961	5987	3738	4183	4298	3650	2207	3367
Усть-Вымский	15538	11900	13236	13341	16008	12070	12674	11978	9736	9661	10651	8126	4029	5777
Усть-Куломский	20264	18496	16236	11385	25783	18628	23072	14770	18989	18111	10865	11848	4744	5688
Усть-Цилемский	2884	2653	2688	4028	6825	4594	8714	4830	3819	5391	4242	5202	3156	3942

**Валовой сбор овощей по городам и районам**  
(в хозяйствах всех категорий; тонн)

	В среднем за год						2000	2002	2003	2004	2005	2006	2007	2008
	1976-1980	1981-1985	1986-1990	1991-1995	1996-2000	2001-2005								
<b>Республика Коми,</b>														
тыс т	<b>26,4</b>	<b>28,1</b>	<b>29,3</b>	<b>22,8</b>	<b>33,0</b>	<b>28,0</b>	<b>34,2</b>	<b>24,3</b>	<b>29,0</b>	<b>25,4</b>	<b>24,5</b>	<b>21,4</b>	<b>20,1</b>	<b>20,2</b>
Сыктывкар	2012	2910	3702	4159	7657	9683	8627	9320	8866	9733	9759	9266	7663	8028
Воркута	863	1164	1425	903	609	-	512	-	-	-	-	-	-	-
Вуктыл	89	211	226	158	358	191	288	103	120	307	274	241	195	125
Инта	125	224	216	110	22	18	25	23	14	13	11	11	12	16
Печора	117	141	144	67	316	305	345	216	347	317	305	168	247	198
Сосногорск	45	17	44	209	1001	1270	1127	1012	1426	1214	1175	714	955	867
Усинск	-	107	222	151	220	152	256	141	141	99	96	91	107	119
Ухта	1410	1518	1871	1806	3113	2561	3317	2468	2442	2405	2333	1860	1910	1600
районы														
Ижемский	102	73	95	161	311	276	451	214	284	242	227	138	154	152
Княжпогостский	737	643	480	270	689	693	706	638	713	579	525	449	519	485
Койгородский	386	374	244	198	454	408	609	446	358	289	427	339	391	334
Корткеросский	2117	1471	1185	1957	2294	1436	2796	1194	1437	1091	997	930	1031	1008
Прилузский	1141	1191	1677	1779	1563	1604	1216	1274	1729	1644	1551	1447	1179	1222
Сыктывдинский	12536	13655	13934	7794	9179	5218	8429	3963	6637	3445	2948	2500	2279	2517
Сысольский	1879	1877	1459	1096	1467	980	1450	553	1089	1029	1113	825	999	1118
Троицко-Печорский	177	162	136	93	397	380	480	352	422	376	325	279	311	278
Удорский	242	295	237	74	443	228	424	174	231	223	229	198	249	219
Усть-Вымский	944	791	912	783	1553	1538	1687	1490	1672	1353	1213	1113	959	908
Усть-Куломский	1514	1255	870	925	1023	717	1027	485	732	692	705	599	682	644
Усть-Цилемский	139	187	96	123	370	338	402	236	319	306	296	255	294	320

**Плодово-ягодные насаждения**

Годы	Все категории хозяйств				Хозяйства населения			
	площадь, га		валовой сбор, т	урожайность, центнеров с 1 га	площадь, га		валовой сбор, т	урожайность, центнеров с 1 га
	всего	в том числе в плодоносящем возрасте			всего	в том числе в плодоносящем возрасте		
В среднем за год:								
1981-1985	136	127	210	16,5	124	124	204	16,5
1986-1990	251	247	359	14,5	242	242	353	14,6
1991-1995	608	600	969	16,4	590	570	965	16,7
1996-2000	876	738	1599	21,7	874	738	1599	21,7
2001-2005	870	740	3816	52,6	867	738	3814	52,8
1990	250	245	424	17,1	242	242	415	17,2
1995	849	841	1349	16,0	832	732	1347	16,2
2000	914	770	1659	21,5	909	770	1659	21,5
2001	953	797	2127	26,7	950	796	2125	26,7
2002	912	757	2240	29,7	909	754	2239	29,7
2003	870	760	4557	60,2	867	757	4556	60,2
2004	828	716	4884	68,5	825	713	4882	68,5
2005	787	671	5271	78,8	784	669	5270	78,8
2006	811	652	4998	76,7	811	652	4998	76,7
2007	743	626	4915	78,5	742	625	4911	78,6
2008	743	626	6050	96,6	742	625	6047	96,8

## ЖИВОТНОВОДСТВО

### Поголовье скота

(на конец года; в хозяйствах всех категорий; тысяч голов)

Годы	Крупный рогатый скот	В том числе коровы	Свиньи	Овцы	Козы	Лошади	Олени
1915	126,2	78,2	8,2		118,0	...	174,0
1922	70,6	51,0	1,6		58,4	...	298,0
1940	131,5	64,1	40,4	112,4	5,2	66,1	144,0
1950	139,5	60,6	20,3	92,1	30,0	51,9	210,9
1960	117,4	68,1	51,7	64,0	24,0	26,1	136,7
1970	125,2	68,6	56,6	40,6	11,6	15,9	147,1
1975	142,6	69,8	61,6	39,4	7,6	13,0	100,6
1980	161,2	72,8	97,7	38,3	6,6	10,2	113,2
1985	172,8	73,7	124,4	41,7	7,1	9,6	122,1
1990	173,5	71,0	136,3	37,7	8,1	7,9	123,6
1995	126,4	57,2	71,7	31,1	15,5	7,1	122,2
2000	83,3	41,7	23,8	17,8	13,9	6,4	110,1
2001	80,1	39,5	23,3	18,1	13,8	6,6	105,9
2002	69,0	34,5	22,5	15,8	12,5	6,4	105,9
2003	57,5	29,8	21,8	14,8	10,8	6,0	85,3
2004	49,7	26,4	21,4	13,6	9,7	5,8	84,4
2005	45,3	23,5	22,7	12,9	9,0	5,6	89,5
2006	44,0	21,8	23,6	13,7	8,3	5,6	83,7
2007	43,7	21,0	27,1	12,6	7,6	5,5	83,5
2008	41,5	20,1	24,7	11,4	6,8	5,4	86,7

### Поголовье скота по категориям хозяйств на конец 2008 г.

(тысяч голов)

	Крупный рогатый скот	В том числе коровы	Свиньи	Овцы и козы	В том числе овцы	Лошади	Олени
<b>Хозяйства всех категорий</b>	<b>41,5</b>	<b>20,1</b>	<b>24,7</b>	<b>18,2</b>	<b>11,4</b>	<b>5,4</b>	<b>86,7</b>
в том числе:							
сельскохозяйственные организации	21,8	10,1	17,3	0,2	0,2	0,5	64,8
хозяйства населения	17,1	8,8	4,4	17,4	10,6	4,8	17,8
крестьянские (фермерские) хозяйства	2,6	1,2	2,9	0,6	0,6	0,1	4,1

### Структура поголовья скота по категориям хозяйств

(на конец года; в процентах от общего поголовья скота)

	1970	1975	1980	1985	1990	1995	2000	2002	2003	2004	2005	2006	2007	2008
<b>Сельскохозяйственные организации</b>														
Крупный рогатый скот	82,3	87,2	89,8	90,6	89,5	80,3	70,9	66,3	61,7	59,4	56,3	54,6	52,3	52,5
в том числе коровы	73,2	79,7	84,1	85,9	86,0	70,1	58,7	55,3	52,6	52,2	50,4	50,3	48,9	50,3
Свиньи	37,1	52,9	59,5	73,6	63,4	69,2	64,3	63,7	65,2	66,9	73,8	72,3	69,7	70,2
Овцы и козы	2,9	4,0	4,7	4,1	1,7	0,6	1,4	0,6	0,8	1,0	1,2	0,9	0,9	0,9
<b>Хозяйства населения</b>														
Крупный рогатый скот	17,7	12,8	10,2	9,4	10,5	18,7	27,9	32,3	36,4	38,4	40,1	40,8	41,2	41,2
в том числе коровы	26,8	20,3	15,9	14,1	14,0	28,8	40,0	43,2	45,6	45,9	46,4	46,0	44,9	43,6
Свиньи	62,9	47,1	40,5	26,4	36,6	28,3	31,1	30,2	28,8	23,8	17,1	19,2	18,7	17,8
Овцы и козы	97,1	96,0	95,3	95,9	98,3	98,0	97,8	98,5	98,4	97,9	97,4	97,3	96,3	95,6
<b>Крестьянские (фермерские) хозяйства</b>														
Крупный рогатый скот	-	-	-	-	0,0	1,0	1,2	1,4	1,9	2,2	3,6	4,6	6,5	6,3
в том числе коровы	-	-	-	-	0,0	1,1	1,3	1,5	1,8	1,9	3,2	3,7	6,2	6,1
Свиньи	-	-	-	-	-	2,5	4,6	6,0	6,0	9,3	9,1	8,5	11,6	12,0
Овцы и козы	-	-	-	-	-	1,4	0,8	0,9	0,8	1,1	1,4	1,8	2,8	3,5

**Поголовье крупного рогатого скота в хозяйствах всех категорий  
по городам и районам**  
(на конец года; голов)

	1970	1975	1980	1985	1990	1995	2000	2002	2003	2004	2005	2006	2007	2008
<b>Республика Коми,</b>														
тыс голов	<b>125,2</b>	<b>142,6</b>	<b>161,2</b>	<b>172,8</b>	<b>173,5</b>	<b>126,4</b>	<b>83,3</b>	<b>69,0</b>	<b>57,5</b>	<b>49,7</b>	<b>45,3</b>	<b>44,0</b>	<b>43,7</b>	<b>41,5</b>
Сыктывкар	1514	1550	2270	3501	4581	2727	2486	1971	1896	1868	1846	1778	1886	1931
Воркута	5637	6491	7626	8252	9590	4330	1507	731	570	336	202	176	157	141
Вуктыл	...	1128	1333	1138	1829	1181	622	444	350	505	423	419	381	253
Инта	4605	4633	5043	5451	5445	3954	2574	2003	1848	1483	1216	1162	1049	907
Печора	8770	5238	6603	7714	7521	5531	2557	1683	1507	1206	1065	1121	1104	1072
Сосногорск	...	...	975	1241	1823	1244	1015	756	341	276	325	499	184	213
Усинск	...	4728	5573	5646	5486	4008	2736	2731	2515	2413	2295	2112	2000	1818
Ухта	5851	5390	5095	6049	7227	6582	4699	4703	3683	3232	3271	3350	3410	3083
районы														
Ижемский	8575	10404	12682	12986	13634	11872	9070	7556	5603	4584	3907	3640	3800	3431
Княжпогостский	4646	5003	5827	6445	5842	3577	1900	1573	1345	1351	1423	1406	1479	1595
Койгородский	2863	3067	3382	3562	3083	2200	1568	1369	1299	1165	989	1000	911	1037
Корткеросский	9557	11296	12608	13521	13412	10362	8834	7917	7179	6254	5739	5715	6152	6169
Прилузский	13869	15969	18207	17722	18774	11965	7201	6091	5352	4474	3855	3834	3791	3746
Сыктывдинский	11515	13383	14373	16369	15666	12658	8540	7360	5891	4555	3992	3948	3920	3380
Сысольский	11449	12865	14055	13978	13762	10141	5533	4445	3714	3275	2865	2576	2598	2448
Троицко-Печорский	1727	1860	1929	2029	2319	1872	1065	877	841	672	660	662	576	511
Удорский	5378	6056	7155	7881	7212	3877	2306	1807	1506	1378	1288	1156	1236	1140
Усть-Вымский	7027	7580	8165	8520	8201	4780	2823	2358	1964	1536	1502	1467	1517	1635
Усть-Куломский	11327	12719	13543	14730	13971	10708	7774	6251	5544	4639	4053	3878	3721	3567
Усть-Цилемский	10886	12900	14736	16020	16114	12848	8513	6325	4577	4516	4413	4141	3831	3374

**Поголовье свиней в хозяйствах всех категорий по городам и районам**  
(на конец года; голов)

	1970	1975	1980	1985	1990	1995	2000	2002	2003	2004	2005	2006	2007	2008
<b>Республика Коми,</b>														
тыс голов	<b>56,6</b>	<b>61,6</b>	<b>97,7</b>	<b>124,4</b>	<b>136,3</b>	<b>71,7</b>	<b>23,8</b>	<b>22,5</b>	<b>21,8</b>	<b>21,4</b>	<b>22,7</b>	<b>23,6</b>	<b>27,1</b>	<b>24,7</b>
Сыктывкар	5812	4036	6295	11925	12012	9692	5187	4953	5423	5851	7894	8703	9257	6898
Воркута	3484	1825	5932	8058	7007	2550	260	144	119	109	279	307	397	439
Вуктыл	...	208	1419	2438	2381	657	15	4	5	2	2	2	8	9
Инта	1569	595	1190	2388	2574	600	76	102	79	26	2	2	314	270
Печора	2416	1801	3920	5616	6872	2258	158	188	219	211	166	332	283	291
Сосногорск	...	...	3979	3608	5073	2090	730	599	239	443	554	524	428	240
Усинск	...	19	566	1978	2372	574	326	359	68	55	74	48	49	259
Ухта	5596	3651	4242	7312	9644	2729	1280	920	777	1381	1640	1416	1829	1391
районы														
Ижемский	409	512	848	609	655	148	11	40	35	43	33	96	204	74
Княжпогостский	3393	3273	4160	5257	6019	4227	1166	1517	1344	1495	1173	1118	1535	1595
Койгородский	3411	3267	4347	4141	4081	2280	1181	789	668	517	338	344	342	242
Корткеросский	4674	4848	5362	5686	7633	3469	1768	1115	1283	822	561	503	594	727
Прилузский	10662	11956	12005	12999	11214	4770	2120	1697	1896	1581	1135	1220	1116	945
Сыктывдинский	2498	12487	24778	30607	31813	22946	3796	4963	5473	5204	5527	5005	6513	7678
Сысольский	4400	4257	4934	5176	5054	3010	1913	1648	1300	903	863	1006	887	815
Троицко-Печорский	1368	1148	2482	1694	3111	1385	510	470	282	208	297	375	577	396
Удорский	971	937	1848	2042	2541	1033	1070	1185	920	1013	1203	1383	1340	996
Усть-Вымский	1968	2108	4024	6064	7619	3646	893	796	701	702	466	644	624	768
Усть-Куломский	3727	3561	4140	5015	6884	2951	894	817	724	639	399	532	791	609
Усть-Цилемский	124	399	243	455	641	202	234	231	214	187	129	36	42	18

**Поголовье птицы**  
(на конец года; тысяч голов)

	1970	1975	1980	1985	1990	1995	2000	2002	2003	2004	2005	2006	2007	2008
<b>Поголовье птицы в хозяйствах всех категорий</b>	...	...	2557,1	3176,8	3685,8	2200,5	1490,6	1357,3	1436,8	1449,2	1508,3	1603,8	1814,7	1831,3
в том числе в сельскохозяйственных организациях	679,7	1177,4	2433,7	3083,8	3608,8	2079,7	1470,4	1342,8	1424,4	1436,9	1495,6	1591,4	1801,5	1820,0
из него взрослой птицы	...	642,6	1110,6	1368,1	1443,4	886,4	622,6	657,7	660,5	667,9	677,3	610,6	607,8	651,9

**Производство основных продуктов животноводства**  
(в хозяйствах всех категорий)

	В среднем за год							2000	2002	2003	2004	2005	2006	2007	2008
	1971-1975	1976-1980	1981-1985	1986-1990	1991-1995	1996-2000	2001-2005								
Скот и птица на убой (в убойном весе), тыс т	19,1	24,7	30,3	38,6	29,7	15,9	14,8	14,5	15,5	13,9	14,4	15,0	16,4	15,8	18,0
в том числе:															
крупный рогатый скот	10,0	12,5	12,7	14,0	12,5	7,8	6,0	6,6	7,3	6,1	5,4	4,3	3,6	3,2	3,7
свиньи	5,1	7,2	10,7	12,9	9,3	3,3	1,9	2,5	1,8	1,7	1,9	1,7	1,9	1,6	2,3
овцы и козы	1,3	1,1	1,0	0,8	0,6	0,5	0,3	0,5	0,4	0,3	0,3	0,2	0,3	0,4	0,3
птица	1,2	2,5	4,3	8,8	5,8	3,0	5,7	3,8	4,8	5,1	6,0	8,1	9,8	9,8	10,9
олени	1,3	1,2	1,3	1,8	1,3	1,1	0,7	1,0	1,1	0,5	0,6	0,5	0,7	0,6	0,7
прочие	0,2	0,2	0,3	0,3	0,2	0,2	0,2	0,1	0,1	0,2	0,2	0,2	0,1	0,2	0,1
Молоко, тыс т	197,3	213,2	207,8	217,5	178,8	106,9	90,3	105,9	96,7	88,8	80,6	78,6	73,4	67,3	61,8
Яйца, млн шт	122,7	206,9	285,3	356,3	293,6	136,9	172,8	172,8	177,4	153,2	168,5	176,2	183,9	169,7	174,1
Шерсть (в физическом весе), т	68	66	70	65	59	34	31	25	53	35	19	23	43	14	13
Мед, т	-	-	-	5	4	4	2	3	2	2	2	1	3	3	4

**Производство скота и птицы на убой, молока и яиц**  
(в хозяйствах всех категорий; тысяч тонн)

Годы	Скот и птица на убой		Молоко	Яйца, млн шт
	в живом весе	в убойном весе		
1940	10,3	6,2	63,1	12,6
1950	14,0	7,8	80,3	17,3
1960	23,3	13,2	153,3	12,3
1970	25,8	15,6	186,7	76,7
1975	32,5	20,7	209,1	151,1
1980	41,8	27,3	210,6	263,4
1985	50,7	33,9	211,4	303,0
1990	57,3	38,1	207,0	365,4
1995	36,1	22,3	142,4	194,5
2000	24,1	14,5	105,9	172,8
2001	24,9	15,2	106,7	188,6
2002	26,9	15,5	96,7	177,4
2003	24,1	13,9	88,8	153,2
2004	24,2	14,4	80,6	168,5
2005	23,8	15,0	78,6	176,2
2006	25,9	16,4	73,4	183,9
2007	25,6	15,8	67,3	169,7
2008	28,8	18,0	61,8	174,1

### Расход кормов в животноводстве (в хозяйствах всех категорий)

	1970	1975	1980	1985	1990	1995	2000	2002	2003	2004	2005	2006	2007	2008
Расход кормов в пересчете на кормовые единицы, тыс т:														
все корма	444,0	539,3	665,2	713,3	728,8	470,0	346,6	322,5	285,8	265,8	251,1	254,8	252,2	267,8
в том числе концентрированные	141,0	194,2	286,8	297,6	297,9	144,9	91,7	113,3	102,8	93,4	92,0	101,8	103,1	99,0
Расход кормов в расчете на одну голову условного крупного скота, кормовых единиц, ц:														
все корма	28,6	31,2	30,1	28,4	28,6	25,2	29,9	30,1	30,4	30,2	31,4	30,6	30,1	32,1
в том числе концентрированные	9,1	11,2	13,0	11,9	11,7	7,8	7,9	10,6	10,9	10,7	11,6	12,3	12,4	11,9

### Производство скота и птицы на убой по городам и районам (в хозяйствах всех категорий; в живом весе; тонн)

	В среднем за год						2000	2002	2003	2004	2005	2006	2007	2008
	1976-1980	1981-1985	1986-1990	1991-1995	1996-2000	2001-2005								
<b>Республика Коми,</b>	<b>38,0</b>	<b>45,9</b>	<b>57,0</b>	<b>46,7</b>	<b>26,5</b>	<b>24,8</b>	<b>24,1</b>	<b>26,9</b>	<b>24,1</b>	<b>24,2</b>	<b>23,8</b>	<b>25,9</b>	<b>25,6</b>	<b>28,8</b>
Сыктывкар	1061	1672	2658	2557	1044	923	888	981	787	881	855	1093	1177	1117
Воркута	2461	3186	3029	2651	776	529	510	589	444	437	464	289	465	429
Вуктыл	265	420	460	493	264	139	202	168	115	130	113	99	74	92
Инта	2102	2676	2411	2110	1386	1264	1274	1419	1019	1221	1346	1638	973	745
Печора	1015	1492	1581	1488	690	406	413	524	362	350	332	305	272	297
Сосногорск	461	777	783	758	319	228	248	278	254	187	168	137	125	98
Усинск	1151	1477	1781	1466	849	635	631	754	637	658	487	760	593	728
Ухта	1498	1713	2062	1882	899	617	702	621	643	609	496	592	698	691
районы														
Ижемский	2407	3083	3449	2896	2163	1524	1842	2252	1292	1087	1097	874	780	1033
Княжпогостский	1156	1289	1444	1145	600	479	444	497	444	524	510	500	453	572
Койгородский	1062	1195	1296	1007	839	568	764	654	524	511	424	328	269	256
Корткеросский	2680	2725	2909	2764	1803	1425	1670	1484	1435	1456	1178	1062	840	988
Прилузский	4326	4239	4523	3067	1960	1455	1707	1609	1430	1443	1145	989	865	939
Сыктывдинский	5644	8019	15192	10563	5509	9246	6820	8738	9264	9866	11029	13312	14646	17013
Сысольский	2621	2654	2889	2335	1686	1126	1547	1296	1181	952	826	796	685	687
Троицко-Печорский	551	679	703	846	499	342	405	423	361	315	239	248	246	263
Удорский	1250	1466	1694	1263	635	556	526	636	579	532	473	475	378	505
Усть-Вымский	1498	1698	2030	1913	880	534	597	605	559	527	437	430	395	521
Усть-Куломский	2772	2831	2999	2801	2024	1567	1773	1749	1571	1521	1279	1038	903	1056
Усть-Цилемский	2305	2517	2787	2697	1617	1245	1103	1620	1224	1028	918	905	745	728

### Производство молока по городам и районам (в хозяйствах всех категорий; тонн)

	В среднем за год						2000	2002	2003	2004	2005	2006	2007	2008
	1976-1980	1981-1985	1986-1990	1991-1995	1996-2000	2001-2005								
<b>Республика Коми,</b>	<b>213,2</b>	<b>207,8</b>	<b>217,5</b>	<b>178,8</b>	<b>106,9</b>	<b>90,3</b>	<b>105,9</b>	<b>96,7</b>	<b>88,8</b>	<b>80,6</b>	<b>78,6</b>	<b>73,4</b>	<b>67,3</b>	<b>61,8</b>
Сыктывкар	3889	4234	5005	4995	3979	3734	4203	3686	3700	3563	3474	3698	3454	3463
Воркута	17292	17036	18291	11569	1209	527	1008	619	491	445	352	360	350	294
Вуктыл	1901	1857	2064	1941	1334	976	997	853	693	1220	1183	1108	1043	877
Инта	9390	9177	9143	6643	3179	2472	3075	2664	2505	2107	1795	1856	1690	1195
Печора	8507	8935	9493	7254	3219	2129	2994	2520	2000	1644	1582	1726	1568	1498
Сосногорск	1391	1678	2476	2341	1476	817	1307	1078	679	541	526	400	353	338
Усинск	6260	6027	6376	5157	2885	2621	2829	2818	2473	2362	2409	2251	1977	1676
Ухта	11531	10144	11451	11087	7738	8006	8468	8796	8096	6775	7141	7126	6602	5809
районы														
Ижемский	16168	15981	17554	15835	11190	8773	11279	9450	8287	7294	7563	6641	6567	5842
Княжпогостский	6719	6086	6259	4229	2334	1993	1982	2085	1930	1970	1988	1970	2073	2253
Койгородский	4000	3833	3548	2733	2107	2014	2136	2174	2054	1850	1720	1542	1364	1328
Корткеросский	15447	15370	16244	14383	10576	10059	10871	10234	10469	9599	9149	9290	8824	8707
Прилузский	20927	18855	18847	15891	10375	8710	10354	9314	8750	7904	7398	6556	5604	5209
Сыктывдинский	20743	20765	21733	19309	10744	8563	10428	9771	8451	7301	6927	6478	5778	4960
Сысольский	17070	15285	15345	11563	6350	4572	5616	4891	4649	4119	3956	3575	3542	3411
Троицко-Печорский	2999	2544	2531	2271	1627	1508	1721	1599	1563	1362	1301	1248	1096	978
Удорский	7712	7531	7884	5692	3166	2865	3149	3118	2919	2652	2458	2063	1865	1742
Усть-Вымский	10296	9523	8510	5931	3744	3001	3578	3292	3080	2679	2440	2122	1986	2096
Усть-Куломский	16378	15810	15677	13391	10182	9482	10755	9525	9753	9063	8635	7519	6889	5819
Усть-Цилемский	15868	17571	19077	16514	9522	7445	9223	8230	6253	6107	6568	5827	4627	4277



### Производство яиц по городам и районам

(в хозяйствах всех категорий; тысяч штук)

	В среднем за год						2000	2002	2003	2004	2005	2006	2007	2008
	1976-1980	1981-1985	1986-1990	1991-1995	1996-2000	2001-2005								
<b>Республика Коми,</b>	<b>206,9</b>	<b>285,3</b>	<b>356,3</b>	<b>293,6</b>	<b>136,9</b>	<b>172,8</b>	<b>172,8</b>	<b>177,4</b>	<b>153,2</b>	<b>168,5</b>	<b>176,2</b>	<b>183,9</b>	<b>169,7</b>	<b>174,1</b>
млн шт														
Сыктывкар	4163	3472	87844	71782	10152	10671	20084	21217	464	194	139	203	128	178
Воркута	40060	56569	64257	44771	28	13	22	2	24	30	5	-	-	-
Вуктыл	-	-	-	85	31	19	14	35	26	14	13	18	12	11
Инта	51534	54847	68686	54304	36741	55748	43154	52364	52193	60268	61898	61057	40505	44301
Печора	350	147	-	93	43	76	21	98	111	84	77	90	52	115
Сосногорск	-	-	-	757	267	72	120	104	79	65	54	73	47	75
Усинск	-	-	-	104	38	26	19	26	32	42	20	24	13	33
Ухта	22196	29169	33353	24519	3885	71	102	66	72	77	84	103	74	140
районы														
Ижемский	154	95	25	58	16	21	6	22	30	25	24	38	24	41
Княжпогостский	1188	843	598	951	388	167	145	178	205	170	201	188	179	173
Койгородский	1419	857	559	741	255	112	121	110	144	116	127	181	95	140
Корткеросский	1517	1235	884	1401	546	178	247	199	210	156	173	298	161	261
Прилузский	2473	1988	1569	1775	1001	247	410	382	285	202	148	178	122	223
Сыктывдинский	74296	130794	94799	87776	82062	104801	107806	101817	98572	106548	112757	120823	127843	127710
Сысольский	2011	1509	1110	1400	540	112	251	160	106	72	80	109	66	122
Троицко-Печорский	-	-	-	119	57	113	24	176	190	95	95	165	100	168
Удорский	1242	943	-	73	29	45	14	31	37	71	76	88	46	66
Усть-Вымский	1312	1703	1324	1162	317	121	129	144	164	119	117	163	108	201
Усть-Куломский	1929	1351	851	1426	446	131	132	174	176	123	110	114	62	93
Усть-Цилемский	1078	569	433	352	34	41	12	80	66	26	25	33	18	31

### Продуктивность скота и птицы

(в хозяйствах всех категорий; килограммов)

	1970	1975	1980	1985	1990	1995	2000	2002	2003	2004	2005	2006	2007	2008
Надой молока на одну корову <sup>1)</sup>	2680	3002	2880	2821	2879	2257	2410	2521	2634	2727	3025	3162	3067	2911
Средняя годовая яйценоскость кур-несушек в сельскохозяйственных организациях, шт	191	235	230	227	254	194	257	271	273	302	300	310	309	309
Средний годовой настриг шерсти с одной овцы (в физическом весе)	1,5	1,5	1,5	1,5	1,5	1,4	1,4	2,9	2,2	1,3	1,0	2,0	1,0	1,0
Продукция выращивания скота в сельскохозяйственных организациях (приплод, прирост, привес) в расчете на одну голову:														
крупного рогатого скота	133	151	138	122	124	70	79	72	67	76	83	92	90	85
свиней	145	115	123	119	111	60	49	67	80	89	88	104	99	111

<sup>1)</sup> В 1990, 1995 гг. надой молока рассчитан на коров, имевшихся на начало года, остальные годы - на среднегодное поголовье коров.

### Надой молока на одну корову в сельскохозяйственных организациях по городам и районам (килограммов)

	1975	1980	1985	1990	1995	2000	2002	2003	2004	2005	2006	2007	2008 <sup>1)</sup>
<b>Республика Коми</b>	<b>2809</b>	<b>2729</b>	<b>2621</b>	<b>2711</b>	<b>1878</b>	<b>2096</b>	<b>2315</b>	<b>2360</b>	<b>2479</b>	<b>2809</b>	<b>3188</b>	<b>3070</b>	<b>3238</b>
Сыктывкар	3567	3457	3845	4111	3644	3918	3668	4058	4030	4066	4270	4011	3974
Воркута	...	...	...	...	...	1139	1174	1304	1508	1922	2184	2105	2121
Вуктыл	...	...	...	...	...	1941	1921	2322	4839	4445	4647	5214	к
Инта	...	...	...	...	...	2200	2157	2176	2073	2374	3000	2822	2080
Печора	3300	3122	3019	2979	1709	1357	1328	1580	1342	1225	1605	2041	-
Сосногорск	...	...	...	...	...	1914	1622	1233	1858	-	-	-	-
Усинск	2816	2740	2702	2811	1527	1863	1927	1835	2125	2328	2264	2077	к
Ухта	...	...	...	...	...	4223	4664	4778	4511	4614	4673	4465	4195
районы													
Ижемский	2938	2902	2789	2827	1957	1912	1524	1505	1522	1786	2015	1818	1640
Княжпогостский	2733	2598	2535	2314	1603	1353	1934	1932	2010	1880	2344	2275	1202
Койгородский	2313	2642	2378	2244	893	1245	2057	1957	1932	2197	2574	2669	к
Корткеросский	3009	2991	2850	3169	2454	2444	2720	2791	2746	2942	3781	3687	3696
Прилузский	2571	2420	2262	2452	1613	1960	2288	2534	2845	3445	4142	3749	3496
Сыктывдинский	3252	3160	2669	2997	2469	2139	2378	2359	2514	2933	3100	2995	2818
Сысольский	2553	2407	2310	2287	1304	1170	1505	1521	1292	980	1757	2163	1334
Троицко-Печорский	...	3191	2933	2788	1402	1815	1555	2231	2205	1765	1936	2484	-
Удорский	2724	2563	2381	2403	1598	1878	2028	2081	2178	2393	2352	2387	2155
Усть-Вымский	2735	2420	2227	2393	1615	1659	1800	1884	1762	1642	1613	1997	1198
Усть-Куломский	2649	2551	2263	2407	1346	1404	1615	1518	1645	1852	2048	1837	1920
Усть-Цилемский	2741	2727	2799	2918	2144	1967	1929	1791	2167	2392	2321	2004	-

<sup>1)</sup> Без субъектов малого предпринимательства.

**Продовольственные ресурсы и их использование в 2008 г.**  
(тысяч тонн)

	Картофель	Овощи и продовольственные культуры	Мясо и мясопродукты	Молоко и молокопродукты	Яйца и яйцопродукты, млн шт
<b>Ресурсы</b>					
Запасы на начало года	82,5	7,3	4,3	22,0	7,0
Производство	92,7	20,2	18,0	61,8	174,1
Ввоз, включая импорт	35,9	63,5	51,4	162,6	101,5
<b>Итого ресурсов</b>	<b>211,1</b>	<b>91,0</b>	<b>73,7</b>	<b>246,4</b>	<b>282,6</b>
<b>Использование</b>					
Производственное потребление	38,9	0,5	0,0	4,9	12,5
Потери	7,2	0,7	0,0	0,0	0,0
Вывоз	0,4	0,1	0,1	0,4	18,6
Личное потребление	48,2	83,0	70,8	223,7	244,1
Запасы на конец года	116,4	6,7	2,8	17,4	7,4

**ЛЕСНОЕ ХОЗЯЙСТВО**

**Лесные ресурсы <sup>1)</sup>**  
(по данным учета на 1 января)

	1983	1988	1993	1998	2003	2008
Общая площадь лесного фонда и лесов, не входящих в лесной фонд, млн га	39,1	39,0	39,0	38,9	38,9	38,9
в том числе лесная из нее покрытая лесом	30,4	30,4	30,8	30,6	30,6	30,7
Общий запас древесины, млрд м <sup>3</sup>	2,9	2,9	3,0	3,0	3,0	3,1

<sup>1)</sup> По данным Комитета лесов Республики Коми. Государственный учет лесного фонда проводится один раз в пять лет.

**Лесоводство и предоставление услуг в области лесоводства**

	1980	1985	1990	1995	2000	2002	2003	2004	2005	2006	2007	2008
<b>Лесоводство</b>												
Лесовосстановление, тыс га	152,5	136,4	138,0	84,2	38,3	38,0	37,3	34,1	25,7	33,9	33,5	33,8
в том числе заложено лесных культур (посев и посадка леса) <sup>1)</sup>	33,1	23,5	18,5	5,8	3,5	2,9	2,3	2,7	2,3	2,5	2,6	2,3
Ввод молодняков в категорию ценных лесных насаждений, тыс га	111,8	132,8	124,8	129,3	75,2	45,8	44,7	39,1	46,2	42,6	39,4	...
<b>Предоставление услуг в области лесоводства</b>												
Защита лесов от вредителей и болезней <sup>4)</sup> , га:												
биологическим методом	300	403	419	309	412	478	590	486	573	512	529	557
химическим методом	...	...	367	158	10	87	147	84	140	52	56	65
Лесопатологический мониторинг <sup>5)</sup> , тыс га	...	...	...	...	...	79	85	90	93	90	95	471
Охрана лесов от пожаров с помощью авиации <sup>3)</sup> , млн га	45,8	46,3	46,3	38,0	38,7	38,7	38,7	38,7	38,7	38,7	36,3	36,3

<sup>1)</sup> 2008 г. - искусственное лесовосстановление.

<sup>2)</sup> До 2000 г. - рубки ухода за лесом и выборочные санитарные рубки; 2008 г. - рубки ухода, без выборочных санитарных рубок.

<sup>3)</sup> По данным Центральной базы авиационной охраны лесов Министерства природных ресурсов и охраны окружающей среды Республики Коми.

<sup>4)</sup> По данным Комитета лесов Республики Коми.

<sup>5)</sup> До 2007 г. - по данным Комитета лесов Республики Коми; 2008 г. - по данным Центра защиты лесов Республики Коми филиала ФГУ "Рослесозащита".

**Лесоразведение и искусственное лесовосстановление**  
(гектаров)

	2005	2006	2007	2008
<b>Лесоразведение</b>				
Заложено лесных насаждений на землях лесного фонда	157	148	211	52
<b>Искусственное лесовосстановление</b>				
Создано лесных культур - всего	2336	2503	2557	2261
из них:				
на горях	537	618	562	211
посадочным материалом из улучшенных семян и посевом улучшенных семян	200	36	69	318

**Лесные пожары <sup>1)</sup>**  
(на 1 ноября)

	1990	1995	2000	2001	2002	2003	2004	2005	2006	2007	2008
Число лесных пожаров	811	239	897	514	343	306	503	533	261	212	155
Лесная площадь, пройденная пожарами, тыс га	5,2	0,5	196,5	8,5	2,4	1,2	6,0	3,9	1,3	1,5	1,3
Сгорело и повреждено леса на корню, тыс м <sup>3</sup>	186,5	3,2	8337,1	361,2	55,2	22,7	246,2	165,9	35,5	42,8	68,9

<sup>1)</sup> По данным Комитета лесов Республики Коми.

Природные факторы явились причиной 54 % всех пожаров. Площадь лесного фонда, пройденная пожарами, составила 1403 гектара, где сгорело 310 кубических метров заготовленной древесины, погибло молодняков на 182 гектарах (в 2007 г. - соответственно 1468, 250 и 364).

**Индексы производства по виду деятельности «Лесозаготовки»**  
(в процентах к предыдущему году)

Годы	Индекс производства	Годы	Индекс производства	Годы	Индекс производства
1965	103,3	1996	78,0	2003	111,6
1970	106,0	1997	76,6	2004	104,2
1975	102,5	1998	100,3	2005	95,3
1980	103,4	1999	122,6	2006	94,5
1985	97,6	2000	114,5	2007	108,8
1990	91,0	2001	93,2	2008	93,0
1995	104,8	2002	87,3		

**Основные показатели работы организаций по виду деятельности «Лесозаготовки»**

	2005	2006	2007	2008
Индекс производства, в процентах к предыдущему году	95,3	94,5	108,8	93,0
Среднесписочная численность работников, тыс чел	12,7	11,5	10,7	10,6
Наличие основных фондов <sup>1)</sup> (на конец года; по полной учетной стоимости), млн руб	1571,2	2045,0	2411,0	2713,9
Степень износа основных фондов <sup>1)</sup> (на конец года; по полной учетной стоимости), процентов	42,4	44,1	50,5	48,8
Сальдированный финансовый результат (прибыль минус убыток) организаций <sup>2)</sup> , млн руб	582,8	-280,9	-226,2	-700,3
Уровень рентабельности проданных товаров (работ, услуг) организаций <sup>2)</sup> , процентов	-15,6	-16,4	-5,7	-18,7
Затраты на один рубль продукции <sup>3)</sup> , копеек	127,7	124,2	106,7	134,6

<sup>1)</sup> По коммерческим организациям с соответствующим основным видом экономической деятельности, без субъектов малого предпринимательства.

<sup>2)</sup> По данным годовой бухгалтерской отчетности организаций (без субъектов малого предпринимательства) соответствующего вида деятельности. Знак (-) означает убыток и уровень убыточности соответственно.

<sup>3)</sup> Без субъектов малого предпринимательства.

**Уровень использования среднегодовой производственной мощности  
организаций по вывозке древесины <sup>1)</sup>**  
(в процентах)

	1990	1995	2000	2001	2002	2003	2004	2005	2006	2007	2008
Вывозка древесины	90,6	50,4	77,7	85,0	71,2	81,9	83,6	82,6	86,5	88,3	87,0

<sup>1)</sup> Без субъектов малого предпринимательства.

**Вывозка древесины**

Годы	Млн плотн. м <sup>3</sup>	Годы	Млн плотн. м <sup>3</sup>	Годы	Млн плотн. м <sup>3</sup>	Годы	Млн плотн. м <sup>3</sup>
1932	3,1	1965	18,3	1996	6,2	2003	6,1
1937	4,7	1970	21,2	1997	4,7	2004	6,3
1940	6,8	1975	23,6	1998	4,8	2005	6,0
1945	4,2	1980	21,5	1999	5,8	2006	5,7
1950	8,9	1985	23,0	2000	6,7	2007	6,2
1955	12,1	1990	21,2	2001	6,2	2008	5,8
1960	15,5	1995	7,9	2002	5,4		

**Производство деловой древесины**

	1970	1975	1980	1985	1990	1995	2000	2001	2002	2003	2004	2005	2006	2007	2008
Деловая древесина, млн плотн. м <sup>3</sup>	18,4	20,7	19,2	20,2	19,1	6,7	5,7	5,2	4,7	5,0	5,4	5,1	5,0	5,5	5,1
Лесоматериалы круглые, млн плотн. м <sup>3</sup>	18,1	19,3	16,9	17,3	16,7	5,9	5,3	4,9	4,4	4,7	5,1	4,9	4,8	5,2	4,8
Технологическая щепа для производства целлюлозы и древесной массы из дров и отходов лесозаготовок, тыс плотн. м <sup>3</sup>	169	421	714	823	...	80	33	38	0,6	8,4	8,0	3,9	7,5	8,0	9,2

**Основные показатели ведения охотничьего хозяйства**

	2003	2004	2005	2006	2007	2008
Площадь территорий, акваторий, предоставленных для осуществления пользования охотничьими животными <sup>1)</sup> (на конец года), тыс га	9557	9954	9541	11157	11751	11751
в процентах от общей площади земель лесного фонда	26,6	27,7	26,5	31,0	32,7	32,7
Затраты охотпользователей на проведение биотехнических и воспроизводственных мероприятий <sup>2)</sup> , тыс руб	1559,2	1868,3	917,9	1751,4	1990,2	1834,8
в том числе в процентах от общей суммы затрат:						
проведение учета численности охотничьих животных	9,0	4,5	18,0	13,4	21,2	21,6
охрана охотничьих животных	63,8	55,2	77,8	49,2	62,1	59,8
биотехнические мероприятия по охране и воспроизводству охотничьих животных	27,2	40,3	4,2	37,4	16,7	18,6
из них:						
расселение животных (включая работы по обследованию территорий, акваторий)	-	35,4	-	-	0,3	2,9
приобретение и выкладка подкормки для охотничьих животных	...	3,9	1,7	3,6	4,4	5,7

<sup>1)</sup> С 2007 г. - площадь охотугодий, переданных юридическим лицам и индивидуальным предпринимателям.

<sup>2)</sup> 2005 г. - уменьшение в связи с ликвидацией ГУЧ "Охотуправление Республики Коми".

## МЕТОДОЛОГИЧЕСКИЕ ПОЯСНЕНИЯ

В сборнике приведены пересчитанные данные с учетом итогов Всероссийской сельскохозяйственной переписи 2006 г. по объемам и индексам производства продукции сельского хозяйства (предварительный расчет), посевным площадям сельскохозяйственных культур, поголовью скота, производству продуктов растениеводства и животноводства, а также по сопряженным с ними значениям: структуре посевных площадей, поголовью скота и производству основных видов продукции растениеводства и животноводства по категориям хозяйств.

По показателям растениеводства пересчет осуществлен за 1996-2007 годы. Показатели по поголовью скота пересчитаны за 1999-2007 гг. (на конец года), производству продукции животноводства - за 2000-2007 годы.

Данные по объемам и индексам производства продукции сельского хозяйства и продуктам животноводства (по городам и районам), а также по балансам продовольственных ресурсов и потреблению основных продуктов питания будут пересчитаны и опубликованы позже, в последующих изданиях.

По категории **«сельскохозяйственные организации»** показаны данные по производственным кооперативам, закрытым и открытым акционерным обществам, государственным предприятиям, обществам с ограниченной ответственностью, подсобным хозяйствам промышленных, научно-исследовательских учреждений и других организаций. К **хозяйствам населения** относятся личные подсобные хозяйства, хозяйства граждан, имеющие земельные участки для ведения коллективного и индивидуального садоводства, огородничества, животноводства и др.

**Личные подсобные хозяйства** - форма непредпринимательской деятельности по производству и переработке сельскохозяйственной продукции, осуществляемой личным трудом гражданина и членов его семьи в целях удовлетворения личных потребностей на земельном участке, предоставленном или приобретенном для ведения личного подсобного хозяйства. Землепользование хозяйств может состоять из приусадебных и полевых участков.

**Садовые, огородные и дачные земельные участки** - форма землепользования, при которой земля предоставляется гражданам или приобретается ими для выращивания сельскохозяйственных культур или отдыха. При этом граждане создают на добровольных началах садоводческие, огороднические, дачные некоммерческие объединения или ведут хозяйство в индивидуальном порядке.

**Крестьянское (фермерское) хозяйство** представляет собой объединение граждан, связанных родством и (или) свойством, имеющих в общей собственности имущество и совместно осуществляющих предпринимательскую производственную и иную хозяйственную деятельность (производство, переработку, хранение, транспортировку и реализацию сельскохозяйственной продукции), основанную на их личном участии. **Индивидуальный предприниматель по сельскохозяйственной деятельности** - гражданин (физическое лицо), занимающийся предпринимательской деятельностью без образования юридического лица, с момента его государственной регистрации в соответствии с Гражданским кодексом Российской Федерации, введенным в действие с 1 января 1995 г., и заявивший в Свидетельстве о государственной регистрации виды деятельности, отнесенные согласно Общероссийскому классификатору видов экономической деятельности (ОКВЭД) к сельскому хозяйству.

**Сельскохозяйственные угодья** - земельные угодья, систематически используемые для получения сельскохозяйственной продукции. К ним относятся пашня, залежь, многолетние насаждения, сенокосы и пастбища. **Пашня** - сельскохозяйственное угодье, систематически обрабатываемое и используемое под посевы сельскохозяйственных культур, включая многолетние травы, а также чистые пары.

**Посевные площади** - часть пашни, занятая под посевы сельскохозяйственных культур.

**Продукция сельского хозяйства** представляет собой сумму данных об объеме продукции растениеводства и животноводства всех сельхозпроизводителей, включая хозяйства индивидуального сектора (население, крестьянские (фермерские) хозяйства и индивидуальные предприниматели) в стоимостной оценке по фактически действовавшим ценам.

Объем продукции сельского хозяйства, начиная с 2000 г., сформирован в структуре Общероссийского классификатора видов экономической деятельности.

**Продукция растениеводства** включает стоимость сырых продуктов, полученных от урожая отчетного года, - зерна, продукции технических культур (семян масличных культур, продукции льна и конопли, сахарной свеклы, табака и махорки и др.), картофеля, овощей и бахчевых продовольственных культур, плодов и ягод, кормовых культур (кормовых корнеплодов, однолетних и многолетних сеяных трав, убранных на сено, зеленую массу и силос), семян и посадочного материала сельскохозяйственных культур и многолетних насаждений, стоимость выращивания цветов и посадочного материала для декоративных целей и

изменение стоимости незавершенного производства в растениеводстве (посадка и выращивание до плодоношения сельскохозяйственных культур и многолетних насаждений) от начала к концу года и др. **Продукция животноводства** включает стоимость сырых продуктов, полученных в результате выращивания и хозяйственного использования сельскохозяйственных животных и птицы (молока, шерсти, яиц и др.), стоимость реализованного скота и птицы, изменение стоимости выращивания молодняка и скота на откорме за год, стоимость продукции пчеловодства, продукции разведения водных пресмыкающихся и лягушек в водоемах, дождевых (калифорнийских) червей и др.

Для исчисления **индексов производства продукции сельского хозяйства** используется показатель ее объема в сопоставимых ценах. Индекс производства продукции сельского хозяйства - относительный показатель, характеризующий изменение массы произведенных продуктов растениеводства и животноводства в сравниваемых периодах.

**Валовой сбор** сельскохозяйственных культур включает в себя объем собранной продукции, как с основных, так и с повторных и междурядных посевов в сельскохозяйственных организациях, крестьянских (фермерских) хозяйствах, у индивидуальных предпринимателей и в хозяйствах населения.

**Поголовье скота** включает поголовье всех возрастных групп соответствующего вида скота. **Условное поголовье скота** используется для определения общего поголовья всех видов сельскохозяйственных животных. В качестве условной единицы принята голова взрослого крупного рогатого скота.

**Производство скота и птицы на убой** - показатель, характеризующий результат использования скота и птицы для забоя на мясо. Общий объем производства отражается в пересчете на убойный вес и включает как проданный скот и птицу, подлежащий забою, так и забитый в сельскохозяйственных организациях, крестьянских (фермерских) хозяйствах, у индивидуальных предпринимателей и в хозяйствах населения. **Производство молока** характеризуется фактически надоем коровьим и козьим молоком, независимо от того, было ли оно реализовано или часть его потреблена в хозяйстве на выпойку молодняка. Молоко, высосанное молодняком при подсосном его содержании, в продукцию не включается и не учитывается при определении средних удоев. **Производство яиц** включает их сбор за год от всех видов домашней птицы, включая яйца, пошедшие на воспроизводство птицы (инкубация и др.). **Производство шерсти** включает всю фактически стриженную овечью, козью шерсть и козий пух, независимо от того, была ли она реализована или использована на внутрихозяйственные нужды. Вес шерсти показывается физический, полученный непосредственно после стрижки овец, то есть вес невымытой шерсти. **Производство меда** определяется количеством собранного пчелами меда, вынутого из ульев.

**Средний годовой надой молока на одну корову** приводится в расчете на среднегодовое поголовье коров.

**Рентабельность (убыточность)** характеризуется отношением прибыли (убытка) к себестоимости реализованной продукции, работ и услуг. В **объем реализации продуктов сельского хозяйства** включается продажа продукции сельскохозяйственными организациями по всем каналам: для государственных и муниципальных нужд, перерабатывающим организациям, организациям оптовой торговли, на рынках, биржах, аукционах, через собственную торговую сеть и организации общественного питания, в порядке оплаты труда, по бартеру и др.

**Энергетические мощности сельского хозяйства** - суммарная мощность всех источников энергии, обслуживающих производственный процесс: механических и электрических двигателей, электроустановок, живой тягловой силы. Отношение суммарной энергетической мощности к посевной площади характеризует энергообеспеченность, среднегодовая энергетическая мощность на одного работника - энергооборуженность труда.

Информация о **продовольственных ресурсах и их использовании** формируется на базе данных форм федерального государственного статистического наблюдения перерабатывающих организаций, сельского хозяйства, торговли, данных обследования домашних хозяйств, таможенной статистики и других источников, характеризующих образование продовольственных ресурсов и направления их использования за календарный год.

**Лесовосстановление** - проведение мероприятий по восстановлению лесов на вырубках, гарях, пустырях, прогалинах и иных бывших под лесом площадях. Лесовосстановление включает посадку, посев леса и содействие естественному возобновлению.

В **объем вывозки древесины** включается готовая продукция лесозаготовок (сортименты лесоматериалов круглых, дровяная древесина для технологических нужд и дрова для отопления, товарные хлысты), а также изменение остатков хлыстов.

К **деловой древесине** относятся лесоматериалы круглые, дровяная древесина для технологических нужд, технологическая щепка для производства целлюлозы и древесной массы, товарные хлысты для нефтегазодобывающих организаций.

## XV. СТРОИТЕЛЬСТВО

В разделе представлена статистика деятельности строительных организаций: число действующих строительных организаций, объем работ, выполненных по виду экономической деятельности «Строительство». Приведены сведения, характеризующие деловую активность строительных организаций. Публикуется информация о вводе в действие производственных мощностей, жилищном и социально-культурном строительстве.

Более подробно информация о строительной деятельности представлена в сборниках Комистата «Строительство в Республике Коми. 2008», «Инвестиции в Республике Коми. 2009».

### ДЕЯТЕЛЬНОСТЬ СТРОИТЕЛЬНЫХ ОРГАНИЗАЦИЙ

#### Объем работ, выполненных по виду экономической деятельности «Строительство»

	2000	2001	2002	2003	2004	2005	2006	2007	2008
Млн руб (в фактически действовавших ценах)	4764,0	7851,1	8651,9	10805,9	13395,5	22773,8	34669,0	34517,5	41668,5
В процентах к предыдущему году (в сопоставимых ценах)		132,8	120,2	97,5	110,8	108,5	149,4	134,1	86,1

#### Объем работ, выполненных по виду экономической деятельности «Строительство» организациями различных форм собственности (в фактически действовавших ценах)

	2004		2005		2006		2007		2008	
	млн руб	в процентах к итогу	млн руб	в процентах к итогу	млн руб	в процентах к итогу	млн руб	в процентах к итогу	млн руб	в процентах к итогу
<b>Объем выполненных работ - всего</b>	<b>13395,5</b>	<b>100</b>	<b>22773,8</b>	<b>100</b>	<b>34669,0</b>	<b>100</b>	<b>34517,5</b>	<b>100</b>	<b>41668,5</b>	<b>100</b>
в том числе по формам собственности:										
государственная	541,0	4,0	544,4	2,4	457,5	1,3	1146,1	3,3	290,4	0,7
муниципальная	6,6	0,0	113,1	0,5	381,5	1,1	175,1	0,5	113,8	0,3
частная	12642,7	94,4	22022,5	96,7	32253,0	93,0	32206,1	93,3	39812,6	95,6
смешанная российская	184,7	1,4	73,4	0,3	993,2	2,9	202,1	0,6	184,4	0,4
прочие	20,5	0,2	20,4	0,1	583,8	1,7	788,1	2,3	1267,3	3,0

#### Число действующих строительных организаций

Годы	Число строительных организаций - всего	В том числе с численностью работников до 100 человек	Годы	Число строительных организаций - всего	В том числе с численностью работников до 100 человек
1970	123	-	2002	643	591
1975	156	-	2003	714	655
1980	169	-	2004	786	740
1985	192	-	2005	853	815
1990	794	...	2006	1030	987
1995	888	...	2007	1133	1096
2000	640	592	2008	1309	1257
2001	570	532			

### Число действующих строительных организаций по формам собственности

	Число строительных организаций - всего									В том числе с численностью работников 100 чел и менее								
	2000	2001	2002	2003	2004	2005	2006	2007	2008	2000	2001	2002	2003	2004	2005	2006	2007	2008
<b>Всего</b>	<b>640</b>	<b>570</b>	<b>643</b>	<b>714</b>	<b>786</b>	<b>853</b>	<b>1030</b>	<b>1133</b>	<b>1309</b>	<b>592</b>	<b>532</b>	<b>591</b>	<b>655</b>	<b>740</b>	<b>815</b>	<b>987</b>	<b>1096</b>	<b>1257</b>
в том числе по формам собственности:																		
государственная	38	33	25	25	23	13	23	12	5	24	25	15	16	18	10	15	10	5
муниципальная	4	4	1	2	2	1	7	3	3	4	4	1	2	2	1	6	3	3
частная	557	508	604	674	751	825	973	1089	1278	535	484	564	626	712	792	942	1055	1226
смешанная																		
российская	40	24	11	13	8	6	9	10	7	28	18	10	11	6	5	6	10	7
прочие	1	1	2	-	2	8	18	19	16	1	1	1	-	2	7	18	18	16

### Структура затрат на производство строительных работ по элементам<sup>1)</sup> (по фактической себестоимости; в процентах к итогу)

	2005	2006	2007	2008
<b>Всего затрат</b>	<b>100</b>	<b>100</b>	<b>100</b>	<b>100</b>
в том числе по элементам:				
материальные затраты	44,8	54,1	54,7	51,7
затраты на оплату труда	16,3	22,1	23,8	25,3
единый социальный налог	3,7	4,7	5,1	4,8
амортизация основных средств	1,4	3,1	3,5	3,4
прочие затраты	33,7	15,9	12,9	14,8

<sup>1)</sup> Без субъектов малого предпринимательства.

### Инвестиции в основной капитал организаций с основным видом экономической деятельности «Строительство»<sup>1)</sup>

	2005	2006	2007	2008
Млн руб (в фактически действовавших ценах)	17298,4	24643,5	8121,8	16759,4
В процентах от общего объема инвестиций	36,9	36,3	15,0	23,4

<sup>1)</sup> Без субъектов малого предпринимательства и параметров неформальной деятельности.

### Основные фонды организаций основного вида экономической деятельности «Строительство»<sup>1)</sup> (на конец года)

	2004	2005	2006	2007	2008
Наличие основных фондов (по полной учетной стоимости), млн руб	1965,8	2079,4	4465,6	5860,4	7975,1
Видовая структура основных фондов, в процентах от наличия основных фондов на конец года:					
здания	27,8	23,1	20,2	16,4	17,1
в том числе жилые	0,7	0,4	0,3	1,0	0,8
сооружения	6,9	6,5	4,4	3,7	3,1
машины и оборудование	41,7	44,5	52,7	50,6	52,8
из них:					
силовые	13,8	12,9	9,7	5,8	7,9
рабочие	25,0	28,8	40,6	42,6	43,1
информационные	2,9	2,7	2,4	2,2	1,8
транспортные средства	21,5	23,2	20,9	25,9	24,7
прочие	2,1	2,8	1,8	3,5	2,3
Степень износа основных фондов на конец года, процентов	...	41,4	42,5	43,2	43,7
Удельный вес полностью изношенных основных фондов, в процентах от общего объема основных фондов	...	15,9	17,1	13,3	11,2
Ввод в действие основных фондов (в фактически действовавших ценах), млн руб	...	518	942	1184	1670

<sup>1)</sup> По коммерческим организациям (без субъектов малого предпринимательства).



## Состояние парка основных строительных машин в строительных организациях <sup>1)</sup> (на конец года)

	Удельный вес машин с истекшим сроком службы в общем количестве машин, процентов									
	1995	2000	2001	2002	2003	2004	2005	2006	2007	2008
Экскаваторы одноковшовые	26	44	37	39	31	36	34	37	23	26
Скреперы	47	70	100	55	100	100	-	100	86	83
Бульдозеры на тракторах	24	41	43	44	37	43	38	50	41	38
Краны башенные	29	64	55	66	67	83	88	77	15	15
Краны на пневмоколесном ходу	29	63	67	57	41	50	56	64	43	31
Краны на автомобильном ходу	20	37	41	44	34	37	29	32	22	21
Краны на гусеничном ходу	42	64	62	74	64	76	73	73	46	39
Автогрейдеры	16	26	33	35	27	25	25	43	43	44
Тракторы	25	38	39	44	34	51	41	51	39	44

<sup>1)</sup> Без субъектов малого предпринимательства; в 2000-2001 гг. - на 1 октября.

## ВВОД В ДЕЙСТВИЕ ЗДАНИЙ, ОТДЕЛЬНЫХ ПРОИЗВОДСТВЕННЫХ МОЩНОСТЕЙ, ЖИЛЫХ ДОМОВ, ОБЪЕКТОВ СОЦИАЛЬНО-КУЛЬТУРНОГО НАЗНАЧЕНИЯ

### Ввод в действие зданий

	2000	2001	2002	2003	2004	2005	2006	2007	2008
<b>Число зданий, ед</b>	<b>1193</b>	<b>515</b>	<b>472</b>	<b>648</b>	<b>514</b>	<b>548</b>	<b>623</b>	<b>765</b>	<b>982</b>
в том числе:									
жилого назначения	1148	463	439	515	443	497	518	618	818
нежилого назначения	45	52	33	133	71	51	105	147	164
<b>Общий строительный объем зданий, тыс м<sup>3</sup></b>	<b>1362,7</b>	<b>722,3</b>	<b>880,2</b>	<b>1098,5</b>	<b>827,6</b>	<b>1341,3</b>	<b>1091,9</b>	<b>1237,3</b>	<b>1442,7</b>
в том числе:									
жилого назначения	1166,9	514,0	744,0	852,1	607,5	896,1	897,5	896,3	861,7
нежилого назначения	195,8	208,3	136,2	246,4	220,1	445,2	194,4	341,0	581,0
<b>Общая площадь зданий, тыс м<sup>2</sup></b>	<b>359,3</b>	<b>202,3</b>	<b>222,6</b>	<b>254,4</b>	<b>203,8</b>	<b>289,9</b>	<b>260,5</b>	<b>302,7</b>	<b>375,7</b>
в том числе:									
жилого назначения	318,6	139,6	188,7	205,4	155,8	208,1	217,8	234,0	226,7
нежилого назначения	40,7	62,7	33,9	49,0	47,9	81,8	42,7	68,7	149,0

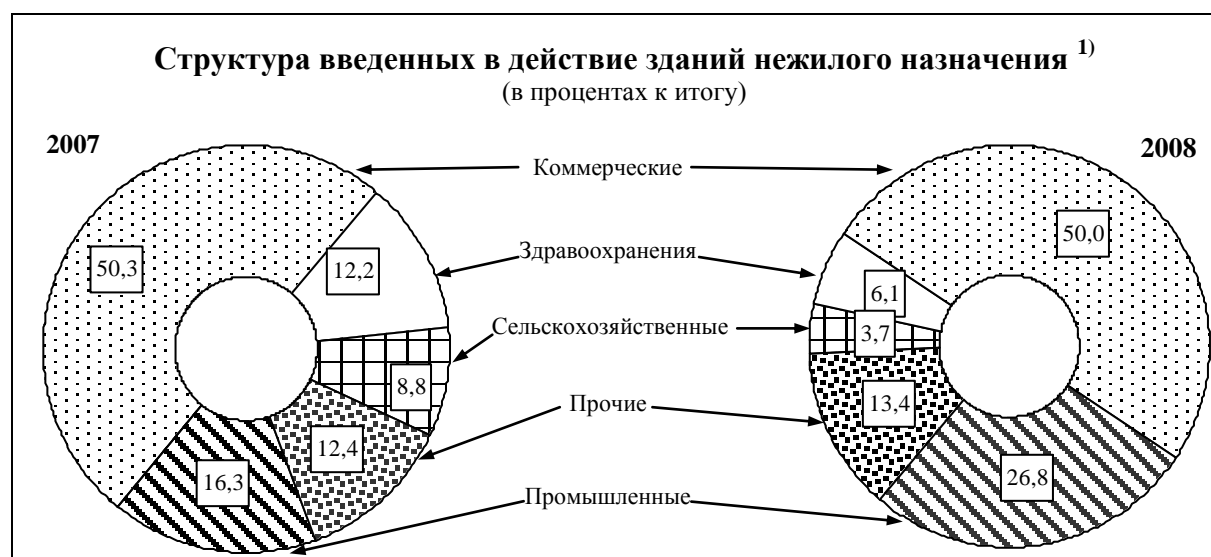

<sup>1)</sup> Здания нежилого назначения распределены исходя из целей их использования в соответствии с "Общероссийским классификатором основных фондов".

## Ввод в действие отдельных производственных мощностей за счет нового строительства, расширения и реконструкции

	1970	1975	1980	1985	1990	1995	2000	2001	2002	2003	2004	2005	2006	2007	2008
<b>Сельское хозяйство и предоставление услуг в этой области</b>															
Животноводческие помещения, тыс ското-мест:															
для крупного рогатого скота	5,1	5,1	5,9	5,0	2,8	0,5	0,4	-	0,4	0,5	0,05	0,15	0,41	0,39	0,1
для свиней	0,8	0,6	0,3	0,2	0,4	2,1	0,2	-	-	-	-	0,2	-	0,17	-
Сенохранилища, тыс т единовременного хранения	...	...	...	0,8	1,1	-	-	-	-	-	-	-	-	-	-
Осушение земель, тыс га	1,3	3,0	2,6	2,4	1,8	0,2	0,3	0,3	0,3	0,3	0,15	0,03	0,03	-	-
Культуртехнические работы на землях, не требующих осушения, тыс га	...	5,2	3,7	3,0	4,0	0,1	0,6	0,7	0,2	-	-	-	-	-	-
<b>Добыча каменного угля</b>															
Углеобогатительные фабрики, тыс т переработки угля в год	-	-	2100	-	-	-	-	-	-	-	-	-	-	-	-
<b>Добыча сырой нефти и природного газа; предоставление услуг в этих областях</b>															
Скважины из эксплуатационного бурения <sup>1)</sup> , ед:															
нефтяные скважины	42	46	215	305	214	15	44	37	45	30	34	43	69	125	70
газовые скважины	-	11	10	14	5	3	1	-	-	-	-	-	-	-	-
<b>Производство пищевых продуктов, включая напитки</b>															
Мощности по производству:															
хлебобулочных изделий, т в сутки	-	17,5	15,0	8,0	-	3,0	-	-	-	-	3,8	-	-	-	-
цельномолочной продукции, т в смену	-	50,0	10,0	-	-	3,0	130,0	-	-	15,7	-	-	-	3,0	1,0
<b>Текстильное производство</b>															
нетканых материалов, млн м <sup>2</sup> в год	-	-	37,8	4,31	-	5,16	-	-	-	-	17,0	-	-	21,8	24,0
<b>Производство кожи, изделий из кожи и производство обуви</b>															
обуви кожаной, млн пар	-	-	-	-	0,3	-	-	-	-	0,1	-	-	-	-	-
<b>Обработка древесины и производство изделий из дерева, кроме мебели</b>															
пилматериалов, тыс м <sup>3</sup>	-	-	160	-	-	104,2	3,0	8,0	3,5	1,3	58,3	63,8	-	18,7	21,3
древесностружечных плит, тыс м <sup>3</sup>	10	-	250	-	-	-	-	-	-	-	-	-	70,0	-	144,5
древесноволокнистых плит, млн м <sup>2</sup>	-	10	-	0,6	-	-	-	-	-	-	-	4,4	-	-	-
столярных изделий, тыс м <sup>2</sup>	-	-	66,5	-	-	-	-	-	-	-	-	-	-	-	-
<b>Производство целлюлозы, древесной массы, бумаги, картона и изделий из них</b>															
бумаги, тыс т в год	100	-	-	-	-	-	-	-	-	-	-	-	-	-	24,0
<b>Производство готовых металлических изделий</b>															
сборных ж/б конструкций и изделий, тыс м <sup>3</sup>	28,0	23,5	40,7	138,5	12,0	-	-	-	-	-	-	-	-	-	-
<b>Производство, передача и распределение электроэнергии, газа, пара и горячей воды</b>															
Электростанции турбинные, тыс кВт	61	-	210	-	-	-	-	-	-	-	6,3	-	-	-	-
Линии электропередачи, км	144	621	756,5	892,7	311,1	167,7	255,6	396,8	321,7	97,6	136,6	31,2	-	42,8	151,8
<b>Строительство</b>															
Скважины нефтяные из разведочного бурения, ед	...	...	...	...	...	...	2	-	3	9	6	7	6	5	6
<b>Деятельность сухопутного транспорта</b>															
Нефтепроводы магистральные, км	104,7	43,5	-	-	-	46,6	68,2	41,0	201,4	9,9	3,2	-	-	-	115,4
Газопроводы магистральные и отводы от них, км	415,0	385,8	627,9	1,5	-	287	25,5	3,0	6,5	2,2	37,4	96,8	188,9	-	53,3
Автомобильные дороги с твердым покрытием общего пользования, км	80,0	185,5	92,5	153,3	219,5	189,9	181,3	115,2	79,8	28,8	12,1	16,4	15,5	18,0	9,3
<b>Связь</b>															
Радиорелейные линии связи, км	-	220	174,9	-	228	-	-	-	140,0	-	-	303,0	109,3	60,0	-
Междугородные АТС, каналов	-	-	-	-	-	-	-	-	96	-	-	-	-	-	11400
Городские АТС, тыс номеров	-	-	-	-	8,0	-	6,8	24,4	25,5	22,6	36,4	27,2	14,8	0,1	5,6
АТС в сельской местности, тыс номеров	-	2,2	1,8	0,55	3,7	-	1,8	0,5	0,3	9,7	8,6	3,8	0,7	3,6	5,3

<sup>1)</sup> До 2000 г. - включая скважины из разведочного бурения.

**Ввод в действие жилых домов**  
(тысяч квадратных метров общей площади)

Годы	Всего построено	В том числе		Удельный вес в общем вводе, процентов	
		населением за счет собственных и заемных средств	жилищно-строительными кооперативами	жилых домов населения	жилых домов жилищно-строительных кооперативов
1970	493,0	22,0	-	4,5	-
1975	523,1	15,6	5,7	3,0	1,1
1980	554,9	18,0	7,2	3,2	1,3
1985	632,7	18,6	6,3	2,9	1,0
1990	644,5	34,5	16,5	5,4	2,6
1995	391,8	74,3	3,1	19,0	0,8
2000	262,7	96,7	-	36,8	-
2001	115,9	39,6	-	34,2	-
2002	148,8	36,2	-	24,3	-
2003	159,5	46,5	1,3	29,2	0,8
2004	140,5	41,7	-	29,6	-
2005	159,3	42,2	-	26,5	-
2006	176,9	46,9	-	26,5	-
2007	196,6	58,6	-	29,8	-
2008	184,3	68,5	-	37,2	-

**Ввод в действие жилых домов в городской и сельской местности**

Годы	Всего введено в действие жилых домов, тыс м <sup>2</sup> общей площади		В том числе построенных населением за счет собственных и заемных средств		На 1 000 человек населения - всего, м <sup>2</sup> общей площади
	в городской местности	в сельской местности	в городской местности	в сельской местности	
1970	376,7	116,3	1,6	20,4	508
1975	448,3	74,8	2,1	13,5	500
1980	469,8	85,1	0,8	17,2	492
1985	535,6	97,1	0,9	17,5	518
1990	501,4	143,1	1,4	33,1	518
1995	287,6	104,2	7,3	67,0	342
2000	176,4	86,3	24,5	72,2	250
2001	82,6	33,3	11,1	28,5	112
2002	119,2	29,6	9,9	26,3	145
2003	122,9	36,6	13,2	33,3	158
2004	110,5	30,0	12,8	28,9	140
2005	124,4	34,9	9,8	32,4	161
2006	142,0	34,9	15,5	31,4	181
2007	152,8	43,8	18,1	40,4	202
2008	126,3	58,0	17,5	51,0	191

**Ввод в действие жилых домов организациями различных форм собственности**

	Тыс м <sup>2</sup> общей площади								В процентах к итогу							
	2000	2003	2004	2005	2006	2007	2008	2000	2003	2004	2005	2006	2007	2008		
<b>Всего введено в действие жилых домов</b>	<b>262,7</b>	<b>159,5</b>	<b>140,5</b>	<b>159,3</b>	<b>176,9</b>	<b>196,6</b>	<b>184,3</b>	<b>100</b>	<b>100</b>	<b>100</b>	<b>100</b>	<b>100</b>	<b>100</b>	<b>100</b>		
в том числе по формам собственности:																
государственная	31,7	7,9	7,5	33,6	22,7	8,5	1,8	12,1	5,0	5,3	21,0	12,8	4,3	1,0		
из нее:																
федеральная	13,9	-	1,8	1,8	13,8	5,2	1,3	5,3	-	1,2	1,1	7,8	2,6	0,7		
республиканская	17,9	7,9	5,8	31,8	8,9	3,3	0,5	6,8	5,0	4,1	19,9	5,0	1,7	0,3		
муниципальная	57,5	15,7	38,1	25,2	30,5	69,7	34,5	21,8	9,8	27,1	15,8	17,2	35,5	18,7		
общественных объединений (организаций)	-	0,1	-	-	-	-	-	-	0,0	-	-	-	-	-		
частная	145,4	125,5	81,2	100,6	114,7	109,9	14,0	55,4	78,7	57,8	63,2	64,8	55,9	75,8		
смешанная российская	25,5	5,9	2,9	-	4,8	8,5	8,2	9,7	3,7	2,1	-	2,7	4,3	4,4		
совместная российская и иностранная	2,6	4,4	10,8	-	4,2	-	-	1,0	2,8	7,7	-	2,4	-	-		

### Число построенных квартир и их средний размер

Годы	Всего построено квартир	Из них		Средний размер построенных квартир, м <sup>2</sup> общей площади
		жилищно-строительными кооперативами	населением за счет собственных и заемных средств	
1970 <sup>1)</sup>	7875	...	-	43,0
1975 <sup>1)</sup>	8565	118	-	46,0
1980 <sup>1)</sup>	7948	...	-	50,0
1985	10496	108	310	53,0
1990	11007	290	530	55,6
1995	5794	59	913	65,5
2000	3756	-	1073	68,6
2001	1551	-	431	74,7
2002	2067	-	409	72,0
2003	2277	26	488	70,0
2004	2067	-	434	68,0
2005	2789	-	481	57,1
2006	2690	-	478	65,8
2007	2830	-	587	69,5
2008	2846	-	774	64,7

<sup>1)</sup> Без индивидуального жилищного строительства.

### Не завершенные строительством жилые дома <sup>1)</sup>

(на конец года)

	1995	2000	2001	2002	2003	2004	2005	2006	2007	2008
Число не завершенных строительством жилых домов	578	156	158	107	44	69	89	56	46	83
Их общая площадь, тыс м <sup>2</sup>	1053,8	311,7	376,6	290,8	231,5	242,7	352,1	254,6	272,4	181,8

<sup>1)</sup> Без субъектов малого предпринимательства и параметров неформальной деятельности, без организаций с численностью до 15 человек и менее.

### Ввод в действие жилых домов по городам и районам

(тысяч квадратных метров общей площади)

	1980	1985	1990	1995	2000	2001	2002	2003	2004	2005	2006	2007	2008
<b>Республика Коми</b>	<b>554,9</b>	<b>632,7</b>	<b>644,5</b>	<b>391,8</b>	<b>262,7</b>	<b>115,9</b>	<b>148,8</b>	<b>159,5</b>	<b>140,5</b>	<b>159,3</b>	<b>176,9</b>	<b>196,6</b>	<b>184,3</b>
Сыктывкар	105,4	122,6	157,1	98,5	120,9	59,6	89,5	82,3	73,6	95,7	91,6	93,5	95,4
Воркута	88,6	96,8	66,6	18,0	5,0	3,9	-	3,4	-	-	6,0	1,4	1,2
Вуктыл	10,5	16,7	12,0	18,3	0,7	0,2	0,2	0,1	0,1	0,7	-	1,9	1,8
Инта	23,7	39,9	27,3	7,8	0,1	0,5	4,0	0,6	-	2,1	2,4	-	0,1
Печора	31,7	52,3	55,7	30,3	16,2	3,1	4,8	1,1	11,0	3,0	2,6	2,2	0,9
Сосногорск	18,3	25,8	40,5	25,8	15,7	1,4	4,8	2,4	2,1	3,9	7,2	1,3	7,1
Усинск	49,1	50,9	53,7	24,2	2,1	1,9	3,8	5,0	2,8	1,1	0,5	9,4	0,1
Ухта	59,6	97,0	80,6	56,6	11,8	9,9	9,9	29,8	15,7	12,4	22,3	37,2	15,7
районы													
Ижемский	4,9	9,7	12,2	10,7	10,1	0,4	0,7	2,4	4,5	4,1	4,1	3,5	4,1
Княжпогостский	15,7	10,2	15,7	14,7	9,0	1,9	4,5	1,5	2,8	4,6	9,7	4,3	2,2
Койгородский	1,4	2,1	6,7	7,0	2,8	2,4	1,2	1,4	1,2	1,6	1,8	1,6	2,0
Корткеросский	3,7	6,8	10,5	9,6	5,0	2,4	2,6	3,8	3,6	2,2	4,1	4,2	3,5
Прилузский	7,8	9,7	17,8	9,3	11,2	6,2	6,8	6,9	4,5	7,5	7,1	5,0	5,5
Сыктывдинский	5,8	11,4	15,0	3,8	12,5	8,7	3,7	4,0	4,2	4,0	4,6	12,5	19,6
Сысольский	6,0	8,9	10,5	10,5	6,1	2,8	3,3	3,3	1,7	3,0	3,6	5,0	4,0
Троицко-Печорский	6,4	10,3	14,9	3,9	2,3	0,1	0,1	0,2	0,6	0,8	0,4	0,4	3,4
Удорский	9,4	12,3	7,9	6,5	1,6	1,0	0,9	1,2	0,9	0,9	0,6	0,8	0,4
Усть-Вымский	17,0	10,8	11,2	13,9	14,2	3,3	2,5	4,7	6,2	6,7	4,7	5,2	7,6
Усть-Куломский	7,3	12,2	14,0	15,1	10,3	3,3	2,8	2,8	2,4	2,2	1,2	3,3	5,1
Усть-Цилемский	2,6	7,3	9,5	7,3	5,1	2,9	2,6	2,7	2,6	2,8	2,4	3,8	4,6

## Ввод в действие объектов социально-культурного назначения

Годы	Общеобразовательные учреждения, ученических мест	Дошкольные учреждения, мест	Больничные учреждения, коек	Амбулаторно-поликлинические учреждения, посещений в смену	Учреждения культуры клубного типа, мест
<b>В городской и сельской местности</b>					
1970	5290	2700	842	820	1360
1975	10628	3110	25	600	350
1980	7532	2860	295	630	1300
1985	7972	4370	542	920	220
1990	7712	2889	200	1450	2350
1995	1987	650	30	-	-
2000	755	-	-	276	50
2001	1323	-	105	600	384
2002	1548	-	50	50	50
2003	442	95	-	165	65
2004	-	-	52	362	-
2005	-	-	25	223	-
2006	-	-	-	120	-
2007	108	-	-	1155	-
2008	70	40	50	482	120
<b>В том числе в сельской местности</b>					
1970	840	505	...	...	...
1975	5158	820	15	-	350
1980	1336	710	50	30	700
1985	2152	410	150	200	220
1990	1052	709	-	-	250
1995	691	405	-	-	-
2000	542	-	-	260	-
2001	45	-	-	200	184
2002	1548	-	-	-	50
2003	192	95	-	145	65
2004	-	-	40	-	-
2005	-	-	-	-	-
2006	-	-	-	100	-
2007	108	-	-	385	-
2008	70	40	50	92	120

## МЕТОДОЛОГИЧЕСКИЕ ПОЯСНЕНИЯ

**Объем выполненных работ по виду экономической деятельности «Строительство»** - это работы, выполненные организациями собственными силами по виду деятельности «Строительство» на основании договоров и (или) контрактов, заключаемых с заказчиками. В стоимость этих работ включаются работы по строительству новых объектов, капитальному и текущему ремонту, реконструкции, модернизации жилых и нежилых зданий и инженерных сооружений.

Все стоимостные показатели по строительству приведены в фактически действовавших ценах, темпы роста (снижения) рассчитаны в сопоставимых ценах.

К **строительным организациям** относятся все общестроительные и специализированные организации, включая ремонтно-строительные организации, тресты (управления) механизации и домостроительные комбинаты, буровые организации, осуществляющие работы, связанные со строительством разведочных скважин на нефть и газ, и другие организации, зарегистрированные кодом ОКВЭД 45.

В число строительных организаций включаются юридические лица всех форм собственности, филиалы, структурные подразделения, субъекты малого предпринимательства, выполнявшие в отчетном периоде работы по договорам строительного подряда и (или) государственным контрактам, заключаемым с заказчиками.

**Здания** - строительные системы, состоящие из несущих и ограждающих или совмещенных (несущих и ограждающих) конструкций, образующие надземный замкнутый объем, предназначенный для проживания или пребывания людей в зависимости от функционального назначения и для выполнения различного вида производственных процессов.

**Здания жилого назначения (жилые дома)** - это здания, рассчитанные на длительный срок службы, не менее половины площади которых предназначено для постоянного проживания людей, расположенные на земельных участках в определенных границах со всеми находящимися на них вспомогательными сооружениями, элементами благоустройства; здания, пригодные для постоянного проживания, в которых жилые помещения составляют более половины площади помещений здания.

**Ввод в действие мощностей** - показатель мощности (производительности, вместимости, пропускной способности, площади, протяженности и т.д.), созданной в результате осуществления инвестиций в основной капитал. Введенные в эксплуатацию объекты (мощности) показываются в размерах, указанных в разрешениях на ввод объектов (мощностей) в эксплуатацию, оформленных в установленном порядке в соответствии с действующим законодательством Российской Федерации о градостроительной деятельности.

Данные о **вводе в действие производственных мощностей** включают ввод за счет строительства новых, расширения и реконструкции действующих предприятий.

Прирост производственных мощностей за счет технического перевооружения и проведения других организационно-технических мероприятий в эти данные не включен.

**Общая площадь** введенных жилых домов определяется как сумма площадей жилых и подсобных помещений квартир, площадей лоджий, балконов, веранд, террас и холодных кладовых, подсчитываемых с соответствующими понижающими коэффициентами в домах квартирного и гостиничного типов, общежитиях постоянного типа и других строениях, предназначенных для проживания людей (домах для престарелых и инвалидов, спальных корпусах детских домов и школ-интернатов и др.), а также жилых и подсобных помещений в индивидуальных жилых домах. К подсобным помещениям относятся кухни, передние, внутриквартирные коридоры, ванные или душевые, туалеты, кладовые или хозяйственные встроенные шкафы. В домах-интернатах для престарелых и инвалидов, ветеранов, специальных домах для одиноких престарелых, детских домах к подсобным помещениям также относятся помещения культурно-бытового назначения и медицинского обслуживания.

В общую площадь жилых домов не входит площадь вестибюлей, тамбуров, лестничных площадок, общих коридоров, а также площадь в жилых домах, предназначенная для встроенно-пристроенных нежилых помещений.

В данные об общем **числе построенных квартир** включены квартиры в жилых домах квартирного и гостиничного типов, квартиры в нежилых зданиях, а также в индивидуальных жилых домах.

Обследования **деловой активности строительных организаций** представляют собой репрезентативные выборочные обследования, охватывающие все группы организаций по формам собственности и размеру. Ежегодно принимают участие в обследовании 120 организаций.

В качестве **простых индикаторов** результатов обследований используются **балансы оценок показателей** (в процентах), определяемые как разность долей респондентов, отметивших «увеличение» и «уменьшение» показателя по сравнению с предыдущим периодом.

На основе балансов оценок рассчитывается **композитный индикатор - индекс предпринимательской уверенности**. В строительстве индекс предпринимательской уверенности определяется как среднее арифметическое значение балансов оценок фактического состояния портфеля заказов и ожидаемого изменения численности занятых в строительных организациях.

# XVI. ТРАНСПОРТ

В разделе представлены данные о работе транспорта, наличии подвижного состава и протяженности транспортных путей на территории Республики Коми.

Более подробная информация, характеризующая состояние транспорта республики, представлена в сборнике Комистата "Транспорт и связь в Республике Коми. 2008".

## Основные показатели транспорта

	1950	1960	1970	1975	1980	1985	1990	1995	2000	2002	2003	2004	2005	2006	2007	2008
Эксплуатационная длина путей сообщения общего пользования (на конец года), тыс км:																
железнодорожные пути	1,1	1,2	1,3	1,4	1,7	1,7	1,7	1,7	1,7	1,7	1,7	1,7	1,7	1,7	1,7	1,7
автомобильные дороги с твердым покрытием	0,3	0,3	0,8	1,3	1,7	2,0	2,3	4,1	5,3	5,4	5,4	5,5	5,5	5,7	5,7	5,9
внутренние водные судоходные пути <sup>1)</sup>	5,2	5,4	5,5	5,6	5,8	4,7	4,9	3,1	2,8	4,1	4,1	4,1	4,1	4,1	4,1	4,1
Перевезено грузов транспортом, млн т:																
железнодорожным	12,5	24,0	39,1	44,7	50,6	55,9	55,7	29,1	24,9	20,8	20,3	23,0	22,6	23,3	21,1	18,7
автомобильным (включая ведомственный) <sup>2)</sup>	11,0	31,8	65,9	116,7	134,0	132,9	151,8	77,5	55,9	51,7	49,0	51,2	48,0	45,6	46,5	45,6
трубопроводным <sup>3)</sup>	-	-	4,2	13,8	48,3	86,0	81,6	67,8	74,9	79,4	83,4	91,7	98,5	105,9	118,2	127,5
внутренним водным <sup>4)</sup>	2,7	5,0	6,9	8,2	8,1	10,5	10,3	0,7	0,4	0,5	0,3	0,2	0,2	0,7	0,6	0,7
воздушным, тыс т	...	...	59,5	93,1	139,4	180,5	184,2	12,7	2,1	1,7	1,5	1,6	1,9	2,1	2,6	2,3
Грузооборот автомобильного транспорта (включая ведомственный) <sup>2)</sup> , млн т·км	98	361	927	1791	2265	2354	3062	1557	1341	1519	1567	1697	1540	1636	1863	1958
Перевезено пассажиров транспортом общего пользования, млн чел:																
железнодорожным	0,7	1,6	3,2	4,1	4,2	5,1	4,6	4,3	3,9	3,4	3,2	3,3	3,2	3,5	3,1	3,1
автобусным <sup>5)</sup>	0,5	35,9	128,9	199,5	253,8	302,6	349,3	244,8	227,9	233,2	121,5	115,3	104,9	107,1	114,3	108,1
внутренним водным <sup>4)</sup> , тыс чел	...	...	1014,6	766,8	742,0	650,0	608,5	30	14,0	9,5	6,0	5,9	5,2	64,3	139,9	118,5
воздушным	...	...	1,1	1,4	1,7	2,1	2,6	0,6	0,2	0,1	0,2	0,2	0,2	0,2	0,3	0,3
Пассажирооборот автобусного транспорта общего пользования <sup>5)</sup> , млрд пасс км	0,5	0,9	0,7	1,2	1,6	1,7	2,1	1,7	1,5	1,6	0,8	0,8	0,7	0,7	0,9	0,8

<sup>1)</sup> 1980-2000 гг. - внутренние водные судоходные пути, обслуживаемые службами пути внутреннего водного транспорта общего пользования, в последующие годы - все пути.

<sup>2)</sup> С 2000 г. - с учетом оценки объемов перевозок грузов, осуществляемых автомобильным транспортом без лицензий (неформальная деятельность).

<sup>3)</sup> 1970-1980 гг. - подача товарного газа. С 1980 г. - с учетом транзита газа из Тюменской области. С 2000 г. - без учета газового конденсата.

<sup>4)</sup> С 2006 г. - по организациям всех видов экономической деятельности.

<sup>5)</sup> С 2003 г. изменилась методика учета перевозок льготных пассажиров.

## ГРУЗОВЫЕ ПЕРЕВОЗКИ

### Перевозки грузов по видам транспорта

(миллионов тонн)

	1970	1975	1980	1985	1990	1995	2000	2001	2002	2003	2004	2005	2006	2007	2008
<b>Транспорт - всего</b>	<b>53,3<sup>1)</sup></b>	<b>72,9<sup>1)</sup></b>	<b>114,2<sup>1)</sup></b>	<b>160,0</b>	<b>165,2</b>	<b>110,0</b>	<b>104,2</b>	<b>104,5</b>	<b>103,7</b>	<b>106,6</b>	<b>118,2</b>	<b>127,4</b>	<b>136,5</b>	<b>148,5</b>	<b>156,5</b>
в том числе:															
железнодорожный	39,1	44,7	50,6	55,9	55,7	29,1	24,9	23,6	20,8	20,3	23,0	22,6	23,3	21,1	18,7
автомобильный <sup>2)</sup>	3,0	6,1	7,1	7,4	17,3	12,4	4,0	3,2	3,0	2,7	3,2	6,0	6,6	8,6	9,6
трубопроводный <sup>3)</sup>	4,2	13,8	48,3	86,0	81,6	67,8	74,9	77,0	79,4	83,4	91,7	98,5	105,9	118,2	127,5
внутренний водный <sup>4)</sup>	6,9	8,2	8,1	10,5	10,3	0,7	0,4	0,6	0,5	0,3	0,2	0,2	0,7	0,6	0,7
воздушный, тыс	59,5	93,1	139,4	180,5	184,2	12,7	2,1	2,1	1,7	1,5	1,6	1,9	2,1	2,6	2,3

<sup>1)</sup> Без нефтепроводного транспорта.

<sup>2)</sup> С 1995 г. - по организациям автомобильного транспорта с учетом оценки объемов работы, выполненной предпринимателями (физическими лицами), занимавшимися коммерческими грузовыми автоперевозками.

<sup>3)</sup> 1970-1980 гг. - подача товарного газа. С 1980 г. - с учетом транзита газа из Тюменской области. С 2000 г. - без учета газового конденсата.

<sup>4)</sup> С 2006 г. - по организациям всех видов экономической деятельности.

**Перевозки отдельных грузов железнодорожным транспортом**  
(миллионов тонн)

	1970	1975	1980	1985	1990	1995	2000	2001	2002	2003	2004	2005	2006	2007	2008
Каменный уголь	20,7	22,3	27,2	29,9	30,2	19,3	15,1	14,6	11,2	9,7	11,2	9,3	11,1	9,7	7,9
Нефтяные грузы	7,1	7,8	8,8	8,1	6,3	4,3	4,4	4,2	4,9	5,7	6,4	6,9	5,5	5,0	4,8
Минерально-строительные грузы	2,5	3,0	3,8	5,3	5,9	1,5	1,3	0,9	0,7	0,9	0,8	1,0	1,1	1,0	0,8
Лесные грузы	7,6	9,4	8,2	9,5	10,4	3,0	2,4	2,2	1,9	1,9	2,1	2,2	2,0	2,2	2,0

**Перевозки отдельных грузов внутренним водным транспортом организаций всех видов экономической деятельности**  
(тысяч тонн)

	2007	2008
Нефтепродукты наливом	58,3	66,7
Лесные грузы	183,5	234,8
Зерно и продукты перемола	0,1	0,0
Комбикорма	3,3	1,4
Уголь каменный, кокс	53,4	45,1
Металлы черные	2,0	1,0
Строительные грузы	172,5	113,9
Цемент	10,2	12,5
Удобрения химические и минеральные	0,1	-
Прочие грузы	110,3	249,6

**Транспортировка грузов по магистральным трубопроводам**

Годы	Млн т	Годы	Млн т	В процентах к предыдущему году		
				всего	в том числе	
					естественный газ	нефть
1985	86,0	2004	91,7	110,0	105,9	132,2
1990	81,6	2005	98,5	107,4	105,8	114,5
1995	67,8	2006	105,9	107,5	106,6	110,8
2000 <sup>1)</sup>	74,9	2007	118,2	111,6	112,0	110,2
2003	83,4	2008	127,5	107,9	109,3	102,1

<sup>1)</sup> С 2000 г. - без учета газового конденсата.

**Грузооборот по видам транспорта**  
(миллиардов тонно-километров)

	1991	1995	2000	2001	2002	2003	2004	2005	2006	2007	2008
<b>Транспорт - всего</b>	<b>135,6</b>	<b>112,1</b>	<b>120,2</b>	<b>122,6</b>	<b>122,3</b>	<b>126,3</b>	<b>137,5</b>	<b>141,6</b>	<b>153,5</b>	<b>163,1</b>	<b>169,5</b>
в том числе:											
железнодорожный	32,1	21,5	18,0	17,4	14,2	14,3	16,0	15,1	16,2	14,8	13,9
автомобильный <sup>1)</sup>	0,3	0,4	0,2	0,2	0,3	0,3	0,3	0,5	0,5	0,7	0,9
трубопроводный <sup>2)</sup>	101,8	90,0	101,9	104,9	107,7	111,6	121,1	125,9	136,4	147,3	154,4
внутренний водный <sup>3)</sup>	1,4	0,2	0,1	0,1	0,1	0,1	0,1	0,1	0,3	0,3	0,3
воздушный, млн	35,7	11,3	1,0	1,2	1,1	1,1	1,0	0,2	0,3	0,4	0,5

<sup>1)</sup> С 1995 г. - по организациям автомобильного транспорта с учетом оценки объемов работы, выполненной предпринимателями (физическими лицами), занимающимися коммерческими грузовыми автоперевозками.

<sup>2)</sup> С 2000 г. - без учета газового конденсата.

<sup>3)</sup> С 2006 г. - по организациям всех видов экономической деятельности.

**Перевозки грузов и грузооборот промышленного железнодорожного транспорта**

	1970	1975	1980	1985	1990	1995	2000	2001	2002	2003	2004	2005	2006	2007	2008 <sup>1)</sup>
Перевозки грузов, млн т	52,6	73,8	78,5	84,1	78,4	42,1	37,1	34,2	37,3	34,9	41,0	44,9	45,3	45,7	35,0
Грузооборот, млн т·км	567,6	1304,4	1532,3	1496,3	1240,2	707,6	303,1	486,3	439,8	507,3	632,1	975,5	1041,4	978,7	777,5

<sup>1)</sup> Без микропредприятий.



### Грузооборот магистральных трубопроводов

Годы	Млрд т·км	Годы	Млрд т·км	В процентах к предыдущему году		
				всего	в том числе	
					естественный газ	нефть
1991	101,8	2004	121,1	108,6	105,7	122,9
1995	90,0	2005	125,9	103,9	103,7	105,1
2000 <sup>1)</sup>	101,9	2006	136,4	108,3	106,0	118,4
2002	107,7	2007	147,3	108,0	107,5	109,8
2003	111,6	2008	154,4	104,8	104,8	104,9

<sup>1)</sup> С 2000 г. - без учета газового конденсата.

### Перевозки грузов предпринимателями (физическими лицами), осуществлявшими коммерческие перевозки автомобильным транспортом (по материалам выборочного обследования)

	2000	2001	2002	2003	2004	2005	2006	2007	2008
Перевозки грузов, тыс т	338,8	823,7	997,1	1085,8	1376,7	1601,5	1976,7	1655,6	1773,4
Грузооборот, млн т·км	45,4	100,7	123,1	117,3	113,6	128,3	134,0	156,1	208,8

### Структура перевозок грузов организациями автомобильного транспорта общего пользования

(по материалам выборочного обследования; в процентах к итогу)

	2000	2001	2002	2003	2004	2005	2006	2007	2008
<b>Перевезено грузов - всего</b>	<b>100</b>	<b>100</b>	<b>100</b>	<b>100</b>	<b>100</b>	<b>100</b>	<b>100</b>	<b>100</b>	<b>100</b>
в том числе:									
каменный уголь и кокс	0,5	0,3	1,3	0,2	0,7	1,5	-	-	-
нефть и нефтепродукты, сжиженные газы	0,7	1,7	3,0	3,0	2,9	12,1	3,4	1,7	13,1
руда	4,9	16,2	-	-	-	-	-	-	-
металлы черные и цветные	0,3	0,1	0,2	0,7	0,8	0,2	0,3	0,4	0,01
строительные материалы и цемент	28,0	46,5	42,4	19,9	31,2	20,6	8,4	2,4	0,2
вскрышные породы	38,8	10,1	10,8	26,8	12,4	10,2	3,3	2,6	0,6
лесные грузы	17,5	16,0	20,7	39,5	36,1	35,2	55,4	69,2	54,5
машины и оборудование	0,7	0,1	1,3	0,8	0,8	8,4	4,8	2,8	0,9
мука, крупа и хлебобулочные изделия	1,3	1,5	1,5	0,4	0,4	0,0	-	-	-
мясомолочная продукция, рыба и рыбопродукты	0,2	0,2	0,2	0,04	0,3	-	-	-	0,1
овощи и фрукты	-	-	-	0,7	-	-	-	-	-
остальные продовольственные товары	0,5	0,4	0,2	0,4	0,1	0,0	-	-	0,5
непродовольственные потребительские товары	0,1	0,3	0,2	0,2	0,1	0,7	-	0,3	0,1
прочие грузы	6,5	6,6	18,2	7,4	14,2	11,1	24,4	20,6	30,0

## ПАССАЖИРСКИЕ ПЕРЕВОЗКИ

### Перевозки пассажиров по видам транспорта общего пользования (миллионов человек)

	1970	1975	1980	1985	1990	1995	2000	2001	2002	2003	2004	2005	2006	2007	2008
<b>Транспорт - всего</b>	<b>134,2</b>	<b>205,8</b>	<b>260,4</b>	<b>310,4</b>	<b>357,1</b>	<b>249,7</b>	<b>232,0</b>	<b>239,4</b>	<b>237,0</b>	<b>124,9</b>	<b>118,8</b>	<b>108,4</b>	<b>110,8</b>	<b>117,8</b>	<b>111,6</b>
в том числе:															
железнодорожный	3,2	4,1	4,2	5,1	4,6	4,3	3,9	3,9	3,6	3,2	3,3	3,2	3,5	3,1	3,1
автобусный <sup>1)</sup>	128,9	199,5	253,8	302,6	349,3	244,8	227,9	235,3	233,2	121,5	115,3	104,9	107,1	114,3	108,1
внутренний водный, тыс <sup>2)</sup>	1014,6	766,8	742,0	650,0	608,5	30,0	14,0	14,4	9,5	6,0	5,9	5,2	64,3	139,9	118,5
воздушный	1,1	1,4	1,7	2,1	2,6	0,6	0,2	0,2	0,1	0,2	0,2	0,2	0,2	0,3	0,3

<sup>1)</sup> Включая оценку перевозки пассажиров на маршрутах общего пользования, выполненной физическими лицами (владельцами автобусов). Ими в 2008 г. было перевезено по маршрутам общего пользования 62,4 млн человек (в 2007 г. - 62,2 млн человек). С 2003 г. изменилась методика учета льготных пассажиров.

<sup>2)</sup> С 2006 г. - по организациям всех видов экономической деятельности.

**Перевозки пассажиров автобусным транспортом общего пользования  
по видам сообщения**  
(миллионов человек)

	1970	1975	1980	1985	1990	1995	2000	2001	2002	2003 <sup>2)</sup>	2004	2005	2006	2007	2008
<b>Автобусный транспорт: <sup>1)</sup></b>															
междугородное сообщение	0,8	1,4	1,6	1,6	4,9	2,3	1,4	1,0	0,8	0,6	0,5	0,6	0,7	0,6	0,6
пригородное сообщение	29,2	65,7	83,5	90,6	82,4	38,8	39,7	43,3	39,1	12,8	11,5	7,8	6,0	5,5	4,6
внутригородское сообщение	98,9	132,4	168,7	210,4	262,0	203,7	181,1	180,0	172,4	75,7	55,9	28,0	21,6	30,7	28,5

<sup>1)</sup> По организациям, не относящимся к субъектам малого предпринимательства.

<sup>2)</sup> В 2003 г. изменилась методика учета льготных пассажиров.

**Перевозки пассажиров внутренним водным и воздушным транспортом  
общего пользования по видам сообщения**  
(тысяч человек)

	1995	2000	2001	2002	2003	2004	2005	2006	2007	2008
<b>Внутренний водный транспорт: <sup>1)</sup></b>										
междугородное сообщение (дальнее сообщение)	9	13	13	5,6	4,0	3,1	4,6	-	7,3	5,0
пригородное сообщение	21	1	1	3,9	2,0	2,8	0,6	-	131,7	110,1
внутригородское	-	-	-	-	-	-	-	-	1,0	3,4
<b>Воздушный транспорт:</b>										
зарубежные страны	9	0,2	0,5	0,1	0,1	0,1	0,1	0,1	4,2	9,4
страны СНГ <sup>2)</sup>	-	0,03	0,03	0,1	0,01	0,4	0,05	0,05	4,2	9,4
внутрироссийское сообщение	515	133	144	122	128	157	183	236	254	259,6
в том числе внутриреспубликанское	179	52	48	34	31	46	...	...	...	...

<sup>1)</sup> С 2007 г. - по организациям всех видов экономической деятельности.

<sup>2)</sup> За 1995 г. перевозки пассажиров в страны СНГ включены во внутрироссийские.

**Число городов и поселков городского типа, имеющих внутригородское  
пассажирское сообщение, по видам транспорта общего пользования <sup>1)</sup>**  
(на конец года)

	2000	2001	2002	2003	2004	2005	2006	2007	2008
Автобусный	18	20	20	20	15	14	16	21	24
Таксомоторный	2	1	1	1	-	1	-	-	-

<sup>1)</sup> По перевозкам, осуществляемым организациями, не относящимся к субъектам малого предпринимательства.

**Основные показатели работы автобусного транспорта общего пользования <sup>1)</sup>**

	1970	1975	1980	1985	1990	1995	2000	2001	2002	2003	2004	2005	2006	2007	2008
Число маршрутов (на конец года), ед	146	177	214	234	277	245	278	264	257	266	259	238	244	261	203
Среднесписочное число автобусов, ед	604	718	883	896	1421	1051	803	742	671	671	551	462	500	525	406
Коэффициент технической готовности автопарка, процентов	83	78	79	81	87	80	75	77	77	78	79	76	75	77	79
Коэффициент использования автопарка, процентов	78	75	76	77	77	67	63	63	62	64	66	64	65	67	65
Средняя продолжительность работы в сутки, ч	11,7	10,5	10,0	9,9	10,6	9,9	9,1	8,9	8,7	8,5	8,9	9,2	9,4	9,5	9,4
Средняя вместимость одного среднесписочного автобуса, чел	28	27	26	27	27	28	29	28	27	28	27	32	31	27	27
Среднесуточный пробег одного работавшего автобуса, км	234	219	216	218	218	211	200	208	204	202	219	245	227	235	236
Средняя дальность перевозки одного пассажира, км	5,5	5,5	5,4	5,3	5,9	6,8	6,0	6,6	6,6	6,7	7,8	10,3	12,0	10,0	9,7
Число выполненных рейсов, тыс ед <sup>2)</sup>	...	...	...	...	4858	3169	2215	2153	2308	2200	2031	1976	1832	2088	2106
из них на маршрутах:															
внутригородских	...	...	...	...	3418	2349	1866	1794	1942	1829	1650	1618	1505	1766	1838
пригородных	...	...	...	...	1360	775	319	328	342	338	346	315	279	274	227
междугородных	...	...	...	...	80	45	30	31	24	33	35	43	48	48	41

<sup>1)</sup> По организациям, не относящимся к субъектам малого предпринимательства; 2006-2007 гг. - с учетом малых предприятий.

<sup>2)</sup> По рейсам с регистрируемой отметкой о прибытии.

Число сельских населенных пунктов, обслуживаемых автобусами организаций, не относящихся к субъектам малого предпринимательства, в 2008 г. сократилось по сравнению с 2003 г. на 31 (на 13 %). Число сельских автобусных маршрутов уменьшилось на 25 (на 23 %), их протяженность - на 236 километров (на 4 %).

### Выполнение расписания движения маршрутных автобусов (в процентах)

	2000	2001	2002	2003	2004	2005	2006	2007	2008
Удельный вес автобусных рейсов, выполненных без опоздания, в общем числе запланированных рейсов - всего	96	95	95	96	94	95	95	91	94
из них на маршрутах:									
внутригородских	95	95	95	95	93	94	95	90	93
пригородных	99	99	99	97	97	97	97	93	99
междугородных	99	99	96	97	95	99	98	99	99

В 2008 г. из запланированных автобусных рейсов не было осуществлено 125,3 тысячи рейсов, в 2007 г. - 141 тысяча рейсов (по 6 %).

### Выполнение расписания движения пассажирских поездов и самолетов

	2000	2001	2002	2003	2004	2005	2006	2007	2008
Удельный вес поездов, прибывших без опоздания, в общем числе прибывших пассажирских поездов (без пригородных), в процентах	99,5	99,5	97,8	98,5	99,6	99,4	99,0	99,1	99,2
Среднее время опоздания самолета - всего, самолето-ч	2,4	1,5	1,7	2,0	2,0	1,7	3,3	2,6	3,1
в том числе по видам сообщения:									
международное	1,9	3,4	0,9	1,3	2,0	-	-	-	-
внутрироссийское	1,9	3,0	2,1	2,2	1,9	1,7	3,7	3,1	3,2
местное	3,0	0,6	1,2	1,7	2,0	1,9	3,1	2,3	2,9
Удельный вес авиарейсов, выполненных без опоздания, в общем числе запланированных рейсов, в процентах	86	83	90	93	92	89	89	81	82

### Пассажирооборот по видам транспорта общего пользования (миллиардов пассажиро-километров)

	1991	2000	2001	2002	2003	2004	2005	2006	2007	2008
<b>Транспорт - всего</b>	<b>6,5</b>	<b>3,1</b>	<b>3,3</b>	<b>3,2</b>	<b>2,5</b>	<b>2,5</b>	<b>2,2</b>	<b>2,3</b>	<b>2,5</b>	<b>2,5</b>
в том числе:										
железнодорожный	1,6	1,4	1,5	1,4	1,4	1,5	1,5	1,5	1,6	1,6
автобусный <sup>1)</sup>	2,0	1,5	1,5	1,6	0,8	0,8	0,7	0,7	0,9	0,8
внутренний водный <sup>2)</sup> , млн	23,6	2,0	1,9	1,3	0,9	0,8	0,9	1,0	1,6	1,2
воздушный	2,9	0,2	0,2	0,2	0,2	0,3	0,0	0,1	0,1	0,2

<sup>1)</sup> В 2003 г. изменилась методика учета перевозок льготных пассажиров.

<sup>2)</sup> С 2006 г. - по организациям всех видов экономической деятельности.

### Пассажирооборот автомобильного транспорта общего пользования по видам сообщения (миллионов пассажиро-километров)

	2000	2001	2002	2003	2004	2005	2006	2007	2008
<b>Автобусный транспорт: <sup>1)</sup></b>									
междугородное сообщение	176,7	135,5	103,8	93,9	95,7	113,9	135,4	99,3	99,3
пригородное сообщение	564,3	654,1	643,7	207,9	188,6	143,0	108,8	104,5	72,9
внутригородское сообщение	703,1	698,3	677,7	321,2	258,2	121,8	101,3	167,6	154,1

<sup>1)</sup> По организациям, не относящимся к субъектам малого предпринимательства; в 2003 г. изменилась методика учета перевозок льготных пассажиров.

## ТРАНСПОРТНЫЕ СРЕДСТВА И ПУТИ СООБЩЕНИЯ

### Наличие железнодорожного подвижного состава

	1996	2000	2001	2002	2003	2004	2005	2006	2007	2008
Рабочий парк железнодорожных вагонов (в среднем в сутки), шт	4330	5744	5354	5231	5317	5057	4842	5186	4879	3890

**Характеристика автомобильного парка <sup>1)</sup>**  
(на конец года; тысяч штук)

	1970	1975	1980	1985	1990	1995	2000	2002	2003	2004	2005	2006	2007	2008
<b>Автомобили - всего</b>	23,3	38,0	61,4	86,9	95,8	125,2	172,8	185,1	185,3	192,8	211,6	229,7	237,8	248,0
в том числе в собственности граждан	...	...	...	...	57,1	95,0	132,5	145,4	148,1	156,7	166,9	179,8	189,7	201,1
из них:														
грузовые	13,2	16,5	19,4	20,0	20,3	20,5	37,5	37,0	34,8	33,6	41,8	48,7	45,1	44,8
в том числе в собственности граждан	...	...	...	...	0,05	5,8	14,1	15,0	13,7	13,9	15,5	18,2	17,4	18,0
пикапы и легковые фургоны, шт	178	318	553	600	686	720	...	...	...	...	...	...	...	...
автобусы	1,9	3,0	4,0	4,7	5,1	5,0	6,7	7,1	6,5	6,5	7,0	7,1	7,8	7,0
в том числе в собственности граждан	...	...	...	...	0,0	0,9	2,1	2,5	2,1	2,3	2,2	2,2	2,4	2,2
легковые автомобили	4,9	12,8	28,9	50,3	58,9	91,6	123,5	135,7	139,5	149,1	158,8	170,1	180,7	190,8
в том числе в собственности граждан	3,0	10,6	26,9	48,7	57,0	88,1	116,2	127,8	132,1	140,1	148,9	159,3	169,7	180,4
автомобили специального назначения	3,1	5,4	8,6	11,3	10,8	7,3	5,1	5,3	4,5	3,6	4,0	3,8	4,3	5,2
в том числе в собственности граждан	...	...	...	...	-	-	0,1	0,2	0,3	0,4	0,4	0,1	0,2	0,4
Автоприцепы	2,0	3,0	2,8	3,8	3,6	2,7	8,6	9,5	9,6	9,4	9,4	9,7	9,9	10,2

<sup>1)</sup> По данным Управления ГИБДД МВД Республики Коми. Показатели на конец 2000 г. и далее по легковым автомобилям приведены с учетом пикапов и легковых фургонов.

По данным Управления ГИБДД МВД Республики Коми, на конец 2008 г. в республике общее наличие зарегистрированных грузовых автомобилей, включая специальные автомобили, конструкция которых не предназначена для перевозки грузов, составило 48,6 тысячи штук, общее наличие легковых автомобилей, включая пикапы, легковые фургоны (грузопассажирские) и специальные легковые автомобили, конструкция которых не предназначена для перевозки пассажиров, составило 191,9 тысячи штук. На конец 2008 г. на 100 тысяч человек населения республики приходилось 40 автобусов общего пользования, на конец 2007 г. - 32.

**Потребление топлива организациями транспорта <sup>1)</sup>**  
(тысяч тонн)

	1995	2000	2004	2005	2006	2007	2008
Авиационный бензин	1	0,2	0,1	0,1	-	-	-
Автомобильный бензин	30	23	25	17	15	16	14
в том числе на работу автомобильного транспорта	29	22	24	16	15	16	13
Дизельное топливо	123	117	190	166	177	165	165
в том числе на работу автомобильного транспорта	12	37	70	46	50	45	47
Керосин	80	27	28	21	20	26	27
Уголь и продукты переработки угля	96	71	37	37	24	20	17

<sup>1)</sup> Без субъектов малого предпринимательства.

**Потребление автобензина и дизельного топлива автотранспортом организаций всех видов экономической деятельности <sup>1)</sup>**  
(тысяч тонн)

	1995	2000	2001	2002	2003	2004	2005	2006	2007	2008
Автомобильный бензин	131	86	82	104	90	80	64	60	59	59
в том числе на работу автомобильного транспорта	121	74	78	94	84	74	60	57	55	52
Дизельное топливо	352	271	290	386	365	409	356	414	388	376
в том числе на работу автомобильного транспорта	112	119	122	189	168	195	152	181	157	158

<sup>1)</sup> Без субъектов малого предпринимательства.

**Потребление электроэнергии организациями по видам деятельности транспорта**  
(миллионов киловатт-часов)

	1995	2000	2001	2002	2003	2004	2005	2006	2007	2008
<b>Транспорт - всего</b>	<b>343,3</b>	<b>305,2</b>	<b>331,7</b>	<b>340,4</b>	<b>388,1</b>	<b>437,9</b>	<b>450,9</b>	<b>526,8</b>	<b>563,4</b>	<b>574,6</b>
в том числе:										
деятельность железнодорожного, водного, воздушного, автомобильного	217,8	171,8	177,9	183,0	180,4	174,7	161,3	166,0	142,9	122,5
из нее железнодорожного	69,9	116,4	115,6	118,2	119,6	110,2	119,0	110,9	87,5	72,6
транспортирование по трубопроводам нефти	55,7	68,6	84,1	90,0	127,7	174,7	200,7	263,1	к	к
транспортирование по трубопроводам газа и продуктов его переработки	69,8	64,8	69,7	67,4	80,0	88,5	88,9	97,7	к	к

В 2008 г. удельный вес потребления электроэнергии транспортом в общем объеме потребления электроэнергии в республике составил 6,5 %, что на уровне 2007 года.

**Протяженность путей сообщения**  
(на конец года; тысяч километров)

	1970	1975	1980	1985	1990	1995	2000	2001	2002	2003	2004	2005	2006	2007	2008
<b>Железнодорожные пути</b> <sup>1)</sup> - всего	<b>2,7</b>	<b>3,2</b>	<b>3,3</b>	...	<b>3,6</b>	<b>3,0</b>	<b>2,3</b>	<b>2,3</b>	<b>2,3</b>	<b>2,4</b>	<b>2,3</b>	<b>2,3</b>	<b>2,3</b>	<b>2,3</b>	<b>2,3</b>
в том числе:															
общего пользования	1,3	1,4	1,7	1,7	1,7	1,7	1,7	1,7	1,7	1,7	1,7	1,7	1,7	1,7	1,7
необщего пользования	1,4	1,8	1,6	...	1,9	1,3	0,6	0,6	0,6	0,7	0,7	0,6	0,6	0,6	0,6
<b>Автомобильные дороги</b> - всего	<b>7,1</b>	<b>9,1</b>	<b>10,7</b>	<b>11,1</b>	<b>12,2</b>	<b>14,6</b>	<b>12,7</b>	<b>12,3</b>	<b>12,2</b>	<b>12,0</b>	<b>11,8</b>	<b>11,4</b>	<b>11,6</b>	<b>11,4</b>	<b>11,8</b>
в том числе:															
общего пользования <sup>2)</sup>	4,9	4,2	4,2	3,9	3,3	4,8	6,3	6,3	6,3	6,3	6,3	6,3	6,9	7,0	8,0
необщего пользования	2,2	4,9	6,5	7,2	8,9	9,8	6,4	6,0	5,9	5,7	5,5	5,1	4,7	4,4	3,8
<b>Из общей протяженности</b>															
<b>автомобильных дорог - дороги</b>															
<b>с твердым покрытием</b> - всего	...	<b>2,2</b>	<b>4,3</b>	<b>5,4</b>	<b>6,1</b>	<b>8,6</b>	<b>9,1</b>	<b>9,0</b>	<b>9,1</b>	<b>8,8</b>	<b>8,7</b>	<b>8,2</b>	<b>8,0</b>	<b>8,0</b>	<b>7,9</b>
в том числе:															
общего пользования <sup>2)</sup>	0,8	1,3	1,7	2,0	2,3	4,1	5,3	5,3	5,4	5,4	5,5	5,5	5,7	5,7	5,9
из них:															
федерального значения	-	-	-	-	-	0,3	0,3	0,3	0,3	0,3	0,3	0,3	0,3	0,3	0,3
регионального или межмуниципального значения <sup>3)</sup>	-	-	-	-	-	3,8	5,0	5,0	5,1	5,1	5,2	5,2	5,2	5,2	5,3
местного значения	...	...	...	...	...	...	...	...	...	...	...	...	...	0,2	0,2
необщего пользования	...	0,9	2,6	3,4	3,8	4,5	3,8	3,7	3,7	3,4	3,2	2,7	2,2	2,3	2,0
<b>Магистральные трубопроводы</b> - всего <sup>4)</sup>	...	...	...	<b>3,6</b>	<b>4,0</b>	<b>4,2</b>	<b>4,4</b>	<b>4,2</b>	<b>4,3</b>	<b>4,3</b>	<b>4,4</b>	<b>4,5</b>	<b>4,7</b>	<b>4,5</b>	<b>4,6</b>
в том числе:															
газопроводы	...	...	...	...	3,3	3,5	3,7	3,5	3,6	3,5	3,6	3,7	4,0	3,8	3,8
нефтепроводы	...	...	...	...	0,7	0,7	0,7	0,7	0,7	0,7	0,7	0,7	0,7	0,7	0,8
<b>Внутренние водные судоходные пути</b> <sup>5)</sup>	<b>5,5</b>	<b>5,6</b>	<b>5,8</b>	<b>4,7</b>	<b>4,9</b>	<b>3,1</b>	<b>2,8</b>	<b>4,8</b>	<b>4,1</b>	<b>4,1</b>	<b>4,1</b>	<b>4,1</b>	<b>4,1</b>	<b>4,1</b>	<b>4,1</b>

<sup>1)</sup> Эксплуатационная длина.

<sup>2)</sup> С 2006 г. - включая дороги местного значения.

<sup>3)</sup> До 2006 г. - дороги республиканского значения.

<sup>4)</sup> В одностороннем исчислении.

<sup>5)</sup> 1980-2000 гг. - внутренние водные судоходные пути, обслуживаемые службами пути внутреннего водного транспорта общего пользования, с 2001 г. - все пути.

Низкое качество имеют автомобильные дороги общего пользования: 26,1 % автодорог приходится на грунтовые, 21,5 % имеют гравийное, щебеночное покрытие.

В настоящее время 36,2 % сельских населенных пунктов республики не имеют дорог с твердым покрытием для связи с сетью путей сообщения общего пользования.

**Густота путей сообщения**

(на конец года; километров путей на 1 000 квадратных километров территории)

	1970	1975	1980	1985	1990	1995	2000	2001	2002	2003	2004	2005	2006	2007	2008
<b>Железнодорожные пути</b> - всего	<b>6,5</b>	<b>7,7</b>	<b>7,9</b>	...	<b>8,6</b>	<b>7,2</b>	<b>5,5</b>	<b>5,5</b>	<b>5,5</b>	<b>5,6</b>	<b>5,6</b>	<b>5,5</b>	<b>5,5</b>	<b>5,5</b>	<b>5,4</b>
в том числе:															
общего пользования	3,0	3,5	4,1	4,1	4,1	4,1	4,1	4,1	4,1	4,0	4,0	4,0	4,0	4,0	4,1
необщего пользования	3,5	4,2	3,8	...	4,6	3,1	1,5	1,5	1,5	1,6	1,6	1,5	1,5	1,5	1,4
<b>Автомобильные дороги</b> - всего	<b>17,1</b>	<b>21,8</b>	<b>25,6</b>	<b>26,6</b>	<b>29,3</b>	<b>35,0</b>	<b>30,4</b>	<b>29,5</b>	<b>29,4</b>	<b>28,9</b>	<b>28,3</b>	<b>27,3</b>	<b>27,9</b>	<b>27,3</b>	<b>24,5</b>
в том числе:															
общего пользования	11,8	10,1	10,1	9,3	7,9	11,5	15,0	15,1	15,2	15,2	15,2	15,1	16,7	16,7	15,3
необщего пользования	5,4	11,7	15,6	17,3	21,5	23,5	15,3	14,4	14,2	13,7	13,1	12,2	11,2	10,6	9,2
<b>Автомобильные дороги</b>															
<b>с твердым покрытием</b> - всего	...	<b>5,3</b>	<b>10,4</b>	<b>13,0</b>	<b>14,6</b>	<b>20,6</b>	<b>21,7</b>	<b>21,8</b>	<b>21,9</b>	<b>21,1</b>	<b>20,8</b>	<b>19,7</b>	<b>19,1</b>	<b>19,2</b>	<b>17,8</b>
в том числе:															
общего пользования	1,9	3,2	4,0	4,8	5,5	9,8	12,6	12,8	13,1	13,1	13,1	13,2	13,7	13,8	14,2
необщего пользования	...	2,1	6,3	8,2	9,2	10,8	9,1	9,0	8,9	8,0	7,7	6,5	5,4	5,4	4,4
Магистральные трубопроводы	...	...	...	8,6	9,1	10,1	10,5	10,2	10,3	10,3	10,5	10,7	11,3	10,9	11,3
Внутренние водные судоходные пути <sup>1)</sup>	13,2	13,5	14,0	11,3	11,7	7,5	6,7	11,6	9,8	9,8	9,8	9,8	9,8	9,8	9,8

<sup>1)</sup> 1980-2000 гг. - густота внутренних водных судоходных путей, обслуживаемых службами пути внутреннего водного транспорта общего пользования.

### Густота автомобильных дорог общего пользования с твердым покрытием по городам и районам

(на конец года; километров дорог на 1 000 квадратных километров территории)

	1985	1990	1995	2000	2001	2002	2003	2004	2005	2006	2007	2008
<b>Республика Коми</b>	<b>4,8</b>	<b>5,5</b>	<b>9,8</b>	<b>12,6</b>	<b>12,8</b>	<b>13,1</b>	<b>13,1</b>	<b>13,1</b>	<b>13,2</b>	<b>13,7</b>	<b>13,8</b>	14,2
Сыктывкар	...	...	...	129,6	129,6	130,3	130,3	130,3	130,7	153,5	154,0	169,7
Воркута	-	-	3,9	4,2	4,2	4,2	4,2	4,2	4,2	4,2	4,2	4,2
Вуктыл	-	-	3,1	4,0	4,2	4,2	4,2	4,3	4,5	4,3	4,3	4,3
Инта	-	-	0,3	0,6	0,6	0,6	0,6	0,6	0,6	2,1	2,1	2,3
Печора	2,7	3,6	6,2	9,0	9,4	9,5	9,7	9,7	9,7	9,8	9,8	9,9
Сосногорск	-	-	14,4	16,2	16,5	17,7	17,4	17,4	18,0	18,1	18,8	18,3
Усинск	-	-	3,9	8,0	8,1	8,2	8,2	8,2	8,2	9,1	8,8	9,0
Ухта	-	6,1	13,3	17,3	17,3	17,3	17,2	17,2	17,5	18,5	18,5	19,7
районы												
Ижемский	4,4	8,0	7,7	10,5	11,4	11,4	11,4	11,4	11,6	11,8	11,8	11,8
Княжпогостский	10,4	10,5	13,2	14,8	14,9	14,9	14,9	15,0	14,6	14,9	14,9	14,9
Койгородский	14,1	15,0	15,7	14,0	14,0	15,6	15,8	15,8	16,1	16,0	16,0	16,7
Корткеросский	12,3	15,5	19,9	22,1	22,6	23,7	24,3	24,3	23,8	24,4	24,6	27,6
Прилузский	23,5	22,5	30,4	34,5	34,8	35,2	35,7	36,3	36,6	36,5	36,5	37,4
Сыктывдинский <sup>1)</sup>	30,5	31,7	43,8	39,1	39,5	39,6	39,7	39,8	39,6	39,5	39,9	40,5
Сысольский	30,3	28,5	34,3	40,4	40,4	42,5	43,6	44,1	43,9	44,1	44,1	44,1
Троицко-Печорский	1,5	0,9	5,0	6,3	6,3	6,3	6,4	6,4	6,5	6,4	6,4	6,9
Удорский	2,2	1,1	8,8	11,2	11,5	11,6	11,0	11,0	11,5	12,1	12,1	12,1
Усть-Вымский	27,9	36,1	44,2	54,4	54,9	56,2	57,6	57,6	56,5	68,9	68,9	70,0
Усть-Куломский	6,4	7,0	13,4	26,1	26,6	26,6	26,0	26,0	26,9	27,4	27,4	27,4
Усть-Цилемский	0,9	1,5	3,0	4,9	5,1	5,2	5,2	5,2	5,2	5,2	5,5	6,3

<sup>1)</sup> За 1985, 1990, 1995 гг. - с учетом протяженности автомобильных дорог общего пользования с твердым покрытием по Сыктывкару.

На 1 000 квадратных километров территории России на конец 2008 г. приходилось 37 километров автомобильных дорог общего пользования с твердым покрытием, Северо-Западного федерального округа - 45, Вологодской области - 81, Республики Карелия - 37, Мурманской и Архангельской областей - по 18 километров.

### Техническая характеристика автомобильных дорог общего пользования (на конец года)

	1970	1975	1980	1985	1990	1995	2000	2001	2002	2003	2004	2005	2006	2007	2008
Длина автомобильных дорог общего пользования с твердым покрытием, тыс км	0,8	1,3	1,7	2,0	2,3	4,1	5,3	5,3	5,4	5,4	5,5	5,5	5,7	5,7	5,9
в том числе с усовершенствованным покрытием	0,2	0,5	0,8	1,2	1,8	3,4	4,0	4,0	4,0	4,0	4,0	3,9	4,1	4,1	4,2
Удельный вес дорог с твердым покрытием в общей длине автомобильных дорог общего пользования, процентов	16	32	40	52	69	85	84	85	86	86	86	87	82	82	74
Удельный вес дорог с усовершенствованным покрытием в длине автомобильных дорог общего пользования с твердым покрытием, процентов	28	37	49	61	78	83	75	75	74	74	74	72	72	72	71

### Густота перевозок грузов по видам путей сообщения (миллионов тонно-километров на один километр длины путей)

	1991	1995	2000	2001	2002	2003	2004	2005	2006	2007	2008
Железнодорожные пути	9,8	7,4	8,0	7,8	6,4	6,3	7,1	7,0	7,0	6,9	6,4
из них:											
общего пользования	18,9	12,6	10,6	10,2	8,4	8,6	9,5	9,0	9,7	8,8	8,2
необщего пользования	0,7	0,5	0,5	0,8	0,7	0,8	0,9	1,5	1,3	1,6	1,3
Автомобильные дороги общего и необщего пользования	0,2	0,1	0,1	0,1	0,1	0,1	0,1	0,1	0,1	0,2	0,2
Магистральные трубопроводы	25,5	21,4	23,2	25,0	25,0	30,4	27,6	28,1	29,0	32,4	33,6
Внутренние водные судоходные пути <sup>1)</sup>	0,3	0,1	0,04	0,03	0,02	0,03	0,02	0,03	0,04	0,03	0,03

<sup>1)</sup> С 2006 г. - с учетом перевозок грузов организациями всех видов экономической деятельности.

## Численность пострадавших в происшествиях с подвижным составом <sup>1)</sup>

	Погибло								Ранено							
	1995	2000	2003	2004	2005	2006	2007	2008	1995	2000	2003	2004	2005	2006	2007	2008
Пострадало в происшествиях с подвижным составом, чел:																
на автомобильных дорогах и улицах	217	157	186	180	230	153	159	120	1424	1214	1863	1861	2219	2215	2183	1933
в том числе по вине индивидуальных владельцев	122	104	113	106	173	110	119	88	850	769	1337	1323	1652	1587	1642	1491
на воздушном транспорте	15	-	-	-	-	-	-	-	2	-	-	-	-	-	-	-

<sup>1)</sup> По данным Управления ГИБДД МВД Республики Коми.

## МЕТОДОЛОГИЧЕСКИЕ ПОЯСНЕНИЯ

Транспорт как вид хозяйственной деятельности подразделяется на транспорт общего и необщего пользования.

**Транспорт общего пользования** - транспорт, удовлетворяющий потребности организаций всех видов экономической деятельности и населения в перевозках грузов и пассажиров, перемещающий различные виды продукции между производителями и потребителями, осуществляющий общедоступное транспортное обслуживание населения. К перевозкам транспортом общего пользования относятся перевозки на коммерческой основе (за плату) пассажиров (включая граждан, пользующихся правом бесплатного проезда на общественном транспорте) или грузов. Перевозка, осуществляемая коммерческой организацией, признается перевозкой транспортом общего пользования, если из закона, иных правовых актов или выданного этой организации разрешения (лицензии) вытекает, что эта организация обязана осуществлять перевозки грузов, пассажиров и багажа по обращению любого гражданина или юридического лица.

Договор перевозки транспортом общего пользования является публичным договором.

По всем видам транспорта общего пользования, кроме автомобильного, объем перевезенных грузов показан по моменту отправления. На автомобильном транспорте учет перевезенных грузов осуществляется по моменту прибытия.

**Транспорт необщего пользования (ведомственный)** - транспорт, осуществляющий, как правило, перевозки грузов и пассажиров своей организации.

**Перевезено грузов (объем перевозок грузов)** - количество грузов в тоннах, перевезенных транспортом. Учитывается по видам транспорта, сообщения, роду грузов и другим признакам. Начальный момент процесса перевозок грузов отражается показателем "отправлено (отправление грузов)", конечный момент - показателем "прибыло (прибытие) грузов". Единицей наблюдения в статистике перевозок грузов является отправка, то есть партия груза, перевозка которой оформлена договором перевозки.

**Перевозки грузов промышленным железнодорожным транспортом** включают грузы, перевезенные по подъездным путям организаций с видами деятельности "Добыча полезных ископаемых", "Обработка производств", "Производство и распределение электроэнергии, газа и воды" и других организаций. Общий объем перевозок определяется как сумма грузов, принятых с железных дорог общего пользования и переданных на эти железные дороги, а также грузов, перевезенных по подъездным путям в пределах этих организаций без выхода на сеть общего пользования.

**Грузооборот транспорта** - объем работы транспорта по перевозкам грузов. Единицей измерения является тонно-километр. Определяется путем суммирования произведений массы перевезенных грузов в

тоннах на расстояние перевозки в километрах (милях). Грузооборот транспорта группируется по видам транспорта, сообщения, роду грузов и другим признакам.

**Перевезено пассажиров** - число пассажиров, перевезенных за определенный период времени. Учитывается по видам транспорта, сообщения, направлениям перевозок. Единицей наблюдения в статистике перевозок пассажиров является пассажиро-поездка. Момент учета отправленных пассажиров определяется на отдельных видах транспорта неодинаково: или по моменту приобретения билета (на железнодорожном, автомобильном транспорте), или по моменту отправления транспортного средства (на водном и воздушном транспорте). Момент прибытия в статистике перевозок пассажиров на практике, за исключением воздушного транспорта, не используется.

**Пассажирооборот транспорта** - объем работы транспорта по перевозкам пассажиров. Единицей измерения является пассажиро-километр. Определяется суммированием произведений количества пассажиров по каждой позиции перевозки на расстояние перевозки; исчисляется отдельно по видам транспорта, сообщения, другим признакам.

Данные по перевозкам пассажиров и пассажирообороту железнодорожного транспорта начиная с 1996 г. приведены с учетом оценки объемов перевозок пассажиров, пользующихся правом бесплатного проезда в пригородном сообщении; с 1999 г. - с учетом изменения системы учета объемов перевозок работников железнодорожного транспорта.

Данные по перевозкам пассажиров и пассажирообороту автобусного транспорта начиная с 2003 г. приведены с учетом изменения методики учета объемов перевозок льготных пассажиров согласно проведенных натурных обследований пассажиропотоков на городском автобусном транспорте.

По **воздушному транспорту** представлены данные о деятельности регулярных авиаперевозчиков.

**Регулярные авиаперевозчики** - организации, осуществляющие коммерческие перевозки пассажиров, грузов и почты, а также авиационные работы для нужд организаций и населения как на регулярной, так и на нерегулярной основе. К регулярным перевозкам относятся полеты, запланированные и выполняемые в соответствии с опубликованным расписанием за плату, или достаточно частые полеты, которые поддаются определенной систематизации и доступны для общественного пользования, а также дополнительные полеты, вызванные перегрузкой регулярных рейсов.

Объемы перевозок воздушным транспортом приведены по моменту отправления из аэропортов, независимо от принадлежности воздушного судна, занимающегося авиаперевозками, характеризуют деятельность аэропортов.

**Грузооборот и пассажирооборот на воздушном транспорте** определены только по перевозкам транспортной авиации, то есть без учета перевозок авиацией, применяемой в организациях всех видов экономической деятельности. Включают объемы работы по перевозкам, выполненным авиапредприятиями, характеризуют деятельность авиаперевозчиков.

**Протяженность сети путей сообщения** - суммарная протяженность в километрах участков путей транспортного сообщения. Определяется на дату путем суммирования длин отдельных участков, образующих сеть.

**Коэффициент технической готовности** определяется как отношение автомобиле-дней пребывания подвижного состава в работе и в простое в технически-исправном состоянии к автомобиле-дням пребывания его в хозяйстве.

**Коэффициент использования парка автомобилей** определяется как отношение автомобиле-дней пребывания подвижного состава в работе к автомобиле-дням пребывания его в хозяйстве.



## XVII. СВЯЗЬ

В разделе представлены данные о деятельности организаций, оказывающих услуги связи. Содержатся показатели о развитии междугородной и международной связи общего пользования, почтовой и местной телефонной связи, подвижной связи, звукового проводного вещания. Публикуются данные об охвате населения теле- и радиовещанием. Показатели с 2005 г. приведены по сведениям Минкомсвязи России.

Более подробная информация о состоянии связи помещена в сборнике Комистата «Транспорт и связь в Республике Коми. 2008».

### Основные показатели связи общего пользования

	1940	1950	1960	1970	1980	1985	1990	1995	2000	2002	2003	2004	2005	2006	2007	2008
Отправлено (исходящий платный обмен):																
письменной корреспонденции, млн	4,8	9,0	19,5	39,7	49,0	46,0	43,2	14,2	8,9	9,1	9,4	9,4	10,0	11,6	13,2	13,6
печатных изданий, млн	6,8	8,1	26,3	47,4	58,3	76,2	98,5	36,5	21,7	23,3	20,7	20,6	18,7	18,5	16,5	15,4
посылок, тыс	99	185	496	1052	1812	1712	2336	221	85,7	93,6	94,8	98,0	107,7	133,5	166,0	184,0
почтовых переводов денежных средств и выплат пенсий, тыс	...	...	...	3155	3813	4020	4227	2767	2488	2529	2500	2689	3999	4707	5191	5527
телеграмм, млн	...	...	...	2,8	4,3	3,6	3,8	1,0	0,6	0,5	0,5	0,4	0,3	0,2	0,1	0,1
Обработано международных телеграмм (исходящих платных), тыс шт	...	...	...	...	...	...	...	...	...	24,0	22,5	19,1	14,8	9,8	6,4	6,2
Число междугородных и международных телефонных соединений (исходящих платных), млн ед	...	...	...	...	...	...	...	...	...	32,3	38,6	43,6	63,1	46,0	64,5	...
в том числе международных, тыс	...	...	...	...	...	...	...	...	...	1022	1226	1219	1199	1128	...	...
Число исходящих почтовых отправлений экспресс-почты (услуги EMS), ед:																
внутренних	-	-	-	-	-	-	-	...	...	2433	4545	5109	6297	8549	14743	19086
международных	-	-	-	-	-	-	-	...	...	480	584	249	323	318	415	519
Число телефонных аппаратов (включая таксофоны) телефонной сети общего пользования или имеющих на нее выход на 1 000 человек населения (на конец года) - всего, шт	...	...	...	36,8	78,9	98,4	177,2	208,2	286,2	322,2	329,3	335,9	347,6	354,3	361,6	364,1
Число подключенных терминалов сотовой подвижной связи на 1 000 человек населения (на конец года), шт	...	...	...	...	...	...	...	...	7,6	48,7	124,6	343,9	759,0	1090,7	1338,9	1495,4
Число телевизионных станций (на конец года), шт	...	...	...	...	...	...	76	82	77	78	77	78	77	77	76	76
Число основных радиотрансляционных точек (на конец года), тыс	9,4	30,0	117,4	245,5	459,5	572,4	736,1	376,6	163,2	158,0	147,3	134,6	116,0	94,2	71,7	57,7
в том числе в сельской местности	0,3	16,0	52,9	70,5	80,7	90,2	107,7	74,5	43,5	41,4	39,5	36,3	32,2	26,5	21,2	16,9

### Число организаций и отделений связи, производящих телеграфные операции и предоставляющие междугородные и международные телефонные соединения (на конец года)

	1990	1995	2000	2001	2002	2003	2004	2005	2006	2007	2008
Число организаций и отделений связи, производящих телеграфные операции - всего, ед	477	378	341	341	333	335	339	324	313	330	376
в том числе оборудованных телеграфными аппаратами	190	130	99	98	98	94	89	66	63	53	41
в процентах к общему числу	39,8	34,4	29,0	28,7	29,4	28,1	26,3	20,4	20,1	16,1	10,9
Число организаций и отделений связи, производящих телеграфные операции в сельских населенных пунктах, ед	321	285	267	275	261	260	260	246	252	242	269
в том числе оборудованных телеграфными аппаратами	62	53	37	36	36	33	31	20	19	18	14
в процентах к общему числу	19,3	18,6	13,9	13,1	13,8	12,7	11,9	8,1	7,5	7,4	5,2
Число переговорных пунктов междугородной телефонной связи, ед	469	365	329	338	321	318	332	319	304	307	372
в том числе в сельских населенных пунктах	315	276	258	267	237	246	259	244	242	257	269

### Доходы от услуг связи <sup>1)</sup>

(в фактически действовавших ценах; миллионов рублей; 1995 г. - млрд рублей)

	1995	2000	2001	2002	2003	2004	2005	2006	2007	2008
<b>Связь - всего</b>	<b>260,8</b>	<b>826,8</b>	<b>1081,0</b>	<b>1635,6</b>	<b>2436,9</b>	<b>3347,6</b>	<b>4003,2</b>	<b>5497,0</b>	<b>6526,9</b>	<b>7394,1</b>
из нее:										
почтовая и спецсвязь	45,8	101,6	128,4	162,4	234,6	301,3	336,9	425,1	472,8	597,3
документальная	12,0	21,8	25,5	22,7	49,5	109,6	170,6	343,9	479,2	692,3
междугородная и международная телефонная	91,6	370,6	500,7	605,1	671,4	731,3	732,5	902,8	910,0	902,7
местная телефонная	90,4	274,8	372,8	502,4	658,3	812,6	892,0	1033,4	1163,8	1181,9
предоставленная с таксофонов <sup>2)</sup>	...	...	...	...	10,5	9,7	6,5	0,3	0,1	0,4
проводное вещание	8,5	17,4	17,6	18,4	23,4	30,0	33,5	42,5	46,3	50,4
радиосвязь, радиовещание, телевидение и спутниковая связь	11,6	36,9	34,3	38,1	79,4	136,6	178,9	262,4	309,0	395,8
подвижная	...	...	...	273,8	583,4	943,8	1304,6	2024,5	2448,6	2851,3
новые услуги электросвязи	...	...	...	12,7	126,3	272,7	347,7	462,2	697,1	721,9

<sup>1)</sup> Здесь и далее данные о доходах связи с 2005 г. показаны с учетом доходов организаций всех видов экономической деятельности, имевших лицензии на право предоставления услуг связи.

<sup>2)</sup> До 2003 г. доходы от работы междугородных таксофонов включены в доходы, полученные от междугородной и международной телефонной связи, от местных таксофонов - от городской и сельской телефонной связи.

### Доходы от услуг связи населению

(в фактически действовавших ценах; тысяч рублей; до 2000 г. - млн рублей)

	1990	1995	2000	2001	2002	2003	2004	2005	2006	2007	2008
<b>Связь - всего</b>	<b>31</b>	<b>95853</b>	<b>402490</b>	<b>546942</b>	<b>912525</b>	<b>1350898</b>	<b>1847129</b>	<b>2263359</b>	<b>3170365</b>	<b>3636713</b>	<b>4119582</b>
из нее:											
почтовая	12	25140	59333	75301	87362	110069	124242	113697	128407	156649	202654
документальная	3	2698	8433	13289	11209	31987	44636	63126	112437	153709	295483
междугородная и международная телефонная	9	34677	153398	220986	276924	329743	381484	376282	390399	406450	393975
предоставленная с таксофонов <sup>1)</sup>	...	...	...	...	...	9275	5398	2909	282	64	361
местная телефонная	5	26405	163453	222125	321805	406051	491748	593138	647284	718318	689580
проводное вещание	2	6268	13217	13158	14240	18850	24277	26838	31349	36481	38341
радиосвязь, радиовещание, телевидение и спутниковая связь	-	662	4607	1861	63	201	9932	36470	82537	65692	83794
подвижная	...	...	...	...	190994	444659	765412	1050899	1777671	2099351	2415394

<sup>1)</sup> До 2003 г. доходы от работы междугородных таксофонов включены в доходы, полученные от междугородной и международной телефонной связи, от местных таксофонов - от городской и сельской телефонной связи.

Общий объем услуг связи, оказанных традиционными операторами связи, за 2008 г. в текущих ценах (без НДС) составил 3,3 миллиарда рублей, в том числе населению - 1,6 миллиарда рублей.

### Структура доходов от услуг связи по видам (в процентах к итогу)

	Всего			В том числе населению		
	2006	2007	2008	2006	2007	2008
<b>Связь - всего</b>	<b>100</b>	<b>100</b>	<b>100</b>	<b>100</b>	<b>100</b>	<b>100</b>
из нее:						
почтовая	7,3	7,3	8,1	3,7	4,3	4,9
документальная	6,9	7,4	9,4	2,7	4,2	7,2
междугородная и международная телефонная	15,7	13,9	12,2	11,9	11,2	9,6
местная телефонная	17,7	17,8	16,0	18,6	19,8	16,8
проводное вещание	0,7	0,7	0,7	0,9	1,0	0,9
радиосвязь, радиовещание, телевидение и спутниковая связь	3,8	4,7	5,3	1,4	1,8	2,0
подвижная электросвязь	40,6	37,5	38,5	60,9	57,7	58,6
новые услуги электросвязи	8,4	10,7	9,8	...	...	...

### Подписка на периодические издания <sup>1)</sup>

(на 1 января; тысяч экземпляров)

	1990	1995	2000	2001	2002	2003	2004	2005	2006	2007	2008	2009
<b>Периодические издания - всего</b>	<b>2925</b>	<b>478</b>	<b>266</b>	<b>273</b>	<b>279</b>	<b>279</b>	<b>276</b>	<b>271</b>	<b>281</b>	<b>250</b>	<b>252</b>	<b>225</b>
в том числе:												
газеты - всего	1209	327	212	208	211	217	213	209	221	196	204	179
из них:												
центральные российские	754	132	63	71	72	80	83	83	81	95	110	92
местные российские	431	194	149	137	139	137	130	126	140	101	94	87
журналы - всего	1657	149	52	61	65	61	62	61	59	54	48	46
из них:												
центральные российские	1471	136	43	55	57	56	57	56	55	50	45	43
местные российские	39	13	9	6	8	5	5	4	4	4	3	3
книги	59	2	2	4	3	1	1	1	1	0,3	0,3	-

<sup>1)</sup> По подписке, оформленной Управлением федеральной почтовой связи Республики Коми - филиала ФГУП "Почта России". Кроме Управления федеральной почтовой связи Республики Коми оформлением подписки на периодические издания занимается Агентство Республики Коми по печати и массовым коммуникациям.

### Основные показатели развития почтовой связи

(на конец года)

	1990	1995	2000	2001	2002	2003	2004	2005	2006	2007	2008
Число доставочных участков почтовой связи:	1184	918	819	823	827	833	840	839	838	839	832
в городской местности	594	356	280	283	285	290	297	296	295	296	295
в сельской местности	590	562	539	540	542	543	543	543	543	543	537
Число почтообработывающих машин, шт	89	82	39	40	36	38	31	30	58	36	37
Число погрузочно-разгрузочных и транспортных средств:											
транспортеры и конвейеры всех типов	202	195	130	129	127	124	117	108	108	93	93
автомобили для перевозки почты	181	150	149	156	155	157	159	160	184	179	178
Число почтовых ящиков - всего, шт	2948	2559	2098	2141	2133	2122	2113	2096	2083	2084	2076
в том числе:											
в городской местности	1161	973	763	787	782	775	768	766	766	767	763
в сельской местности	1787	1586	1335	1354	1351	1347	1345	1330	1317	1317	1313
Наличие почтовых ящиков на 10 000 человек населения - всего, шт:	23,8	22,6	20,1	20,8	21,0	21,1	21,2	21,3	21,4	21,5	21,7
в городской местности	12,3	11,4	9,7	10,2	10,2	10,2	10,2	10,2	10,4	10,5	10,5
в сельской местности	60,1	56,4	51,7	53,2	53,7	54,2	55,0	55,3	55,5	56,1	56,7
Численность почтальонов по доставке почты - всего, чел	1254	806	724	728	749	750	769	779	876	889	889
в том числе:											
в городской местности	754	394	332	337	354	353	367	366	430	433	432
в сельской местности	500	412	392	391	395	397	402	413	446	456	457
Отправлено международной почтовой корреспонденции (исходящий обмен):											
письменной корреспонденции (простой и заказной), т	...	...	...	7,8	8,3	9,2	9,6	9,5	7,6	6,9	6,4
в том числе воздушным транспортом	...	...	...	1,0	1,0	1,4	1,5	1,6	1,1	...	...
посылок, шт	...	...	...	191	261	359	524	527	617	704	804
в том числе воздушным транспортом	...	...	...	7	20	20	69	72	119	...	...
Почтовые переводы денежных средств, тыс ед	...	...	...	...	29,6	24,5	20,1	18,4	20,2	25,5	28,2

В 2008 г. воздушным транспортом перевезено 156,4 тонны почты (в 2007 г. - 149,6 тонны).

**Основные показатели развития телефонной связи общего пользования  
и подвижной связи**  
(на конец года)

	1990	1995	2000	2001	2002	2003	2004	2005	2006	2007	2008
Число телефонных станций местной телефонной сети, ед	357	379	454	452	443	478	474	457	427	450	465
в том числе:											
городской местности	72	78	144	142	130	163	167	141	124	146	165
сельской местности	285	301	310	310	313	315	307	316	303	304	300
Общая монтированная емкость телефонных станций, тыс номеров	175,5	203,6	318,2	326,0	336,9	355,8	364,3	375,5	372,5	374,4	373,6
в том числе:											
городской местности	130,7	150,6	261,7	269,0	279,1	295,5	303,5	313,2	310,5	311,9	310,9
сельской местности	44,8	53,0	56,5	57,0	57,8	60,3	60,8	62,4	62,0	62,5	62,7
Удельный вес монтированной емкости электронных и квазиэлектронных станций в общей монтированной емкости автоматических телефонных станций, процентов:											
городской местности	-	3,7	50,0	57,3	62,3	68,4	80,7	87,7	90,1	90,0	92,1
сельской местности	-	-	7,1	7,7	7,7	18,1	34,4	39,8	40,1	46,5	52,5
Емкость автоматических междугородных станций <sup>1)</sup> , каналов	2172	6234	4791	4893	5165	5449	5250	6912	6430	7500	14791
Протяженность междугородных телефонных каналов <sup>2)</sup> , тыс канало-километров	261	277	1238	1463	2180	2581	3574	4532	11539	32224	35345
Число телефонных аппаратов (включая таксофоны) телефонной сети общего пользования или имеющих на нее выход - всего, тыс шт	219,8	235,8	298,4	311,0	327,4	331,2	334,7	342,3	345,3	350,1	349,0
из них основные	202,1	223,7	289,5	302,0	313,4	317,6	326,2	335,6	339,0	343,0	344,4
в том числе:											
городской местности	174,8	186,5	246,9	258,1	274,2	277,0	279,3	285,7	288,4	291,7	290,4
из них основные	160,6	176,3	239,1	250,4	261,4	264,6	272,0	280,2	283,0	286,3	287,0
сельской местности	45,0	49,3	51,5	52,9	53,2	54,2	55,4	56,6	57,1	58,4	58,6
из них основные	41,5	47,4	50,4	51,6	52,0	53,1	54,2	55,4	56,0	56,6	57,3
Удельный вес основных телефонных аппаратов, имеющих выход на автоматическую междугородную телефонную станцию, в общем числе основных телефонных аппаратов, процентов:											
городской местности	81	90	96	96	97	97	98	96	96	93	95
сельской местности	92	95	97	97	97	98	98	98	96	93	95
Из общего числа телефонных аппаратов телефонной сети общего пользования или имеющих на нее выход:											
число квартирных телефонных аппаратов - всего, тыс шт	130,6	163,8	238,6	248,5	262,6	268,0	273,3	273,1	272,1	271,6	272,2
из них основные	129,6	162,4	236,8	246,8	255,2	261,9	270,2	272,0	271,1	270,5	271,3
в том числе:											
городской местности	104,0	127,2	195,7	204,6	218,4	222,8	226,9	226,2	224,6	224,1	224,1
из них основные	103,3	126,1	194,1	203,0	211,2	216,9	223,9	225,3	223,7	223,1	223,2
сельской местности	26,6	36,6	42,9	43,9	44,2	45,2	46,4	46,9	47,5	47,5	48,1
из них основные	26,3	36,3	42,7	43,8	44,0	45,0	46,2	46,7	47,4	47,4	48,1
число таксофонов местной телефонной сети (включая универсальные междугородно-городские и междугородно-сельские) - всего, шт	2698	1673	1503	1314	1283	1123	901	654	607	1500	1280
в том числе:											
городской местности	2427	1512	1347	1168	1135	976	765	525	486	728	438
сельской местности	271	161	156	146	148	147	136	129	121	772	842
Число междугородных (международных) таксофонов, ед	370	370	298	283	209	123	44	21	-	-	-
Число подключенных к сетям абонентских терминалов сотовой подвижной связи, тыс	...	...	7,8	22,0	49,5	125,3	342,7	747,6	1063,1	1296,3	1433,4

<sup>1)</sup> Включая оборудование автоматической зонной телефонной связи. С 2005 г. - по всем операторам связи.

<sup>2)</sup> С 2005г. - по всем операторам связи.

Все исходящие междугородные телефонные каналы на конец 2008 г. оснащены автоматической аппаратурой.

За 2008 г. удовлетворено 16,1 тысячи заявлений на установку квартирных телефонных аппаратов, в том числе от льготных категорий граждан - 127, инвалидов и участников Великой Отечественной войны - 3; число неудовлетворенных заявлений на начало 2009 г. составило 5,5 тысячи, из них 402 - от льготных категорий граждан.

В сельской местности не имели телефонной связи 7 % объектов социальной сферы. Не имеют ни одного телефона 10 % сельских малонаселенных пунктов.

**Число квартирных телефонных аппаратов сети общего пользования  
или имеющих на нее выход на 1 000 человек населения по городам и районам**  
(на конец года; штук)

	1990	1995	2000	2001	2002	2003	2004	2005	2006	2007	2008 <sup>1)</sup>
<b>Городская местность</b>											
<b>Республика Коми</b>	<b>110</b>	<b>149</b>	<b>249</b>	<b>264</b>	<b>286</b>	<b>294</b>	<b>302</b>	<b>304</b>	<b>305</b>	<b>306</b>	<b>308</b>
Сыктывкар	89	139	227	242	258	269	287	293	295	298	298
Воркута	147	195	266	283	294	303	311	312	305	293	203
Вуктыл	76	140	321	332	331	338	354	361	370	376	348
Инта	135	176	278	301	449	429	371	318	328	324	324
Печора	109	145	278	286	301	302	316	314	314	317	323
Сосногорск	153	187	236	241	253	298	306	323	269	317	324
Усинск	36	63	183	239	289	302	307	309	311	318	321
Ухта	98	130	311	319	320	321	326	334	339	341	327
районы											
Ижемский	177	-	-	-	-	-	-	-	-	-	-
Княжпогостский	110	113	150	152	159	187	197	203	208	217	227
Койгородский	98	-	-	-	-	-	-	-	-	-	-
Сыктывдинский	105	-	-	-	-	-	-	-	-	-	-
Троицко-Печорский	151	217	246	249	252	258	277	282	281	285	295
Удорский	53	97	170	178	181	188	205	225	235	240	249
Усть-Вымский	82	105	155	152	189	191	200	199	130	211	216
<b>Сельская местность</b>											
<b>Республика Коми</b>	<b>90</b>	<b>130</b>	<b>166</b>	<b>173</b>	<b>176</b>	<b>182</b>	<b>190</b>	<b>195</b>	<b>200</b>	<b>202</b>	<b>208</b>
Воркута	306	200	113	119	131	131	146	133	145	194	243
Вуктыл	93	159	236	247	258	271	284	291	295	303	308
Инта	65	124	151	148	148	153	160	168	172	174	180
Печора	133	189	202	207	205	215	218	238	236	236	244
Сосногорск	89	117	152	165	166	168	159	161	166	167	166
Усинск	100	158	200	215	218	221	222	223	232	232	246
Ухта	157	164	118	116	114	115	140	148	150	149	155
районы											
Ижемский	97	147	171	174	176	179	185	192	196	201	205
Княжпогостский	116	142	166	170	175	184	192	192	198	200	200
Койгородский	122	140	191	210	214	222	247	264	280	281	286
Корткеросский	74	103	165	172	176	181	187	189	190	194	200
Прилузский	70	143	187	192	198	204	215	223	230	233	240
Сыктывдинский	85	109	133	144	149	164	177	181	180	177	172
Сысольский	84	138	180	192	194	201	213	217	227	227	232
Троицко-Печорский	73	128	158	165	167	169	174	177	186	196	201
Удорский	86	112	163	163	162	168	170	169	179	178	184
Усть-Вымский	78	144	199	211	217	229	235	244	247	251	254
Усть-Куломский	61	92	118	120	122	124,	130	132	138	140	156
Усть-Цилемский	143	168	207	213	215	224	230	235	241	244	250

<sup>1)</sup> По республике - по всем операторам связи, по городам и районам - по традиционным операторам связи.

### Охват населения телевизионным вещанием (на конец года; в процентах к итогу)

	1990	1995	2000	2001	2002	2003	2004	2005	2006	2007	2008 <sup>1)</sup>
<b>Все население</b>	<b>100</b>	<b>100</b>	<b>100</b>	<b>100</b>	<b>100</b>	<b>100</b>	<b>100</b>	<b>100</b>	<b>100</b>	<b>100</b>	<b>100</b>
в том числе:											
имеют возможность принимать телевизионные программы	99,2	99,9	99,7	99,7	99,9	99,7	99,2	99,1	99,5	99,2	98,3
из них:											
три и более	21,3	65,2	71,8	71,8	71,8	67,5	67,5	68,4	67,7	69,6	81,4
две	73,1	33,2	26,3	26,3	26,2	30,3	29,8	28,7	30,4	29,4	15,3
одну	4,8	1,5	1,6	1,6	1,9	1,9	1,9	2,0	1,5	0,2	1,6
не имеют возможности принимать телевизионные программы	0,8	0,1	0,3	0,3	0,1	0,3	0,8	0,9	0,5	0,8	1,7

<sup>1)</sup> По данным Минкомсвязи России.

В 2008 г. имели возможность принимать четыре и более телевизионные программы 738,9 тысячи человек населения республики (77,1 %).

В 2008 г. имели возможность принимать телевизионную программу «Россия» 96,5 % населения республики, «Первый канал» - 98,2 %, «НТВ» - 69,0 %, «Культура» - 26,8 % соответственно.

### Основные показатели развития звукового проводного вещания (на конец года)

	1980	1985	1990	1995	2000	2001	2002	2003	2004	2005	2006	2007	2008
<b>Число основных радиотрансляционных точек - всего, тыс ед</b>	459,5	572,4	736,1	376,6	163,2	162,1	158,0	147,3	134,6	116,0	94,2	71,7	57,7
в том числе:													
в городской местности	378,8	482,2	628,4	302,1	119,7	118,5	116,6	107,8	98,2	83,8	67,7	50,5	40,8
в сельской местности	80,7	90,2	107,7	74,5	43,5	43,6	41,4	39,5	36,3	32,2	26,5	21,2	16,9
<b>Удельный вес многопрограммных основных радиотрансляционных точек в их общем числе, процентов</b>	...	...	91,1	91,7	90,2	90,1	91,2	90,8	90,6	89,5	88,9	89,9	81,9
в том числе в сельской местности	...	...	45,6	58,8	63,1	63,2	66,4	65,5	65,2	65,7	65,3	65,5	65,0

### Обеспечение населения приемом программ проводного вещания (на конец года)

	1990	1995	2000	2005	2006	2007	2008
<b>Число населенных пунктов, имеющих сеть звукового проводного вещания, ед</b>	763	705	485	381	340	319	309
в том числе в сельской местности	...	...	...	...	309	289	283

### Охват населения радиовещанием в 2008 г.

(на конец года; в процентах от общей численности соответствующего населения)

	Все население	Сельское население
<b>Имеют возможность принимать государственные радиовещательные программы:</b>		
"Радио России"	90,6	78,8
"Маяк"	86,1	64,8
"Юность"	45,1	-

## МЕТОДОЛОГИЧЕСКИЕ ПОЯСНЕНИЯ

Сеть связи - это совокупность организаций, пунктов связи, в которых происходит прием (ввод), выдача (вывод) и распределение (коммутация, сортировка) сообщений (информации), и линий или каналов связи, обеспечивающих передачу сообщений (информации) между пунктами сети. В зависимости от вида связи различают сеть почтовой связи - совокупность объектов почтовой связи и почтовых маршрутов и сеть электросвязи - технические системы, обеспечивающие один или несколько видов передач: телефонную, телеграфную, факсимильную, передачу данных, обмен информацией между ЭВМ, телевизионное, звуковое и иные виды радио- и проводного вещания.

Сеть связи общего пользования - составная часть взаимоувязанной сети связи, открытая для пользования всем физическим и юридическим лицам, в услугах которой этим лицам не может быть отказано.

Ведомственная связь предназначена для внутрипроизводственных и технологических целей.

Услуги связи - продукт деятельности по приему, обработке, передаче и доставке почтовых отправлений или сообщений электросвязи.

Доходы от услуг связи - доходы от оказанных в отчетном периоде услуг связи: денежная наличность, поступившая в кассы организаций, и сумма, начисленная за оказанные услуги. В доходы от новых услуг электросвязи включены доходы от присоединения и пропуска трафика, от услуг интеллектуальных сетей и другие.

Оператор связи - юридическое лицо, оказывающее услуги связи на основании лицензии.

Традиционный оператор связи - оператор связи, созданный на базе государственных организаций связи в результате приватизации и реорганизации.

Новый оператор связи - юридическое лицо, получившее лицензию на оказание услуг связи после 1990г., при этом ранее не оказывавшее услуги связи на сети общего пользования.

Средства связи республики подразделяются на средства связи общего пользования и ведомственные.

Электрическая связь - передача и прием знаков, сигналов, письменного текста, изображений и звуков или сообщений любого рода по проводной, радио-, оптической или другим электромагнитным системам. Включает сети и средства, обеспечивающие телефонную, телеграфную, факсимильную связь, передачу данных и других видов документальных сообщений (включая обмен информацией между ЭВМ), а также телевизионное, звуковое и иные виды радио- и проводного вещания.

Почтовая связь - прием, обработка, перевозка и доставка почтовых отправлений, а также экспедирование, доставка и распространение периодической печати.

Подвижная электросвязь - совокупность технических средств (радиооборудование, коммуникационное оборудование, соединительные линии и сооружения), с помощью которых можно предоставить подвижным абонентам связь между собой и с абонентами телефонной сети общего пользования.

Сотовая связь - мобильная система радио-телефонной связи. Принцип действия этой системы заключается в том, что принимающие станции с выходом на АТС подобно пчелиным сотам покрывают город (район). По мере перемещения владельца сотового радиотелефона он автоматически переключается с одной станции на другую.

Основные телефонные аппараты - телефонные аппараты, занимающие самостоятельные номера на городской телефонной станции, в том числе спаренные телефонные аппараты, предназначенные для общего пользования. Телефонные аппараты сети "Искра" в этом показателе не отражаются.

Таксофоны универсальные - таксофоны, с которых осуществляются как междугородные и международные, так и местные телефонные соединения.

Квартирные телефонные аппараты - телефонные аппараты, установленные в квартирах (жилых домах), в том числе основные.

# XVIII. ИНФОРМАЦИОННЫЕ И КОММУНИКАЦИОННЫЕ ТЕХНОЛОГИИ

Раздел содержит статистическую информацию о масштабах распространения и направлениях использования информационных и коммуникационных технологий организациями практически всех видов экономической деятельности (по кругу обследованных организаций; без субъектов малого предпринимательства).

## Основные показатели использования информационных и коммуникационных технологий в организациях

	Всего, ед						В процентах от общего числа обследованных организаций					
	2003	2004	2005	2006	2007	2008	2003	2004	2005	2006	2007	2008
<b>Число обследованных организаций - всего</b>	<b>1133</b>	<b>1089</b>	<b>1138</b>	<b>1604</b>	<b>2221</b>	<b>2232</b>	<b>100</b>	<b>100</b>	<b>100</b>	<b>100</b>	<b>100</b>	<b>100</b>
из них:												
использовали												
персональные компьютеры	953	987	1070	1479	1835	1808	84,1	90,6	94,0	92,2	82,6	81,0
ЭВМ других типов	81	77	107	198	304	337	7,1	7,1	9,4	12,3	13,7	15,1
локальные вычислительные сети	471	540	622	1067	1244	1228	41,6	49,6	54,7	66,5	56,0	55,0
электронную почту	481	555	642	1131	1451	1478	42,5	51,0	56,4	70,5	65,3	66,2
глобальные информационные сети	520	603	721	1080	1402	1453	45,9	55,4	63,4	67,3	63,1	65,1
из них сеть Интернет	477	546	674	1041	1383	1428	42,1	50,1	59,2	64,9	62,3	64,0
имели веб-сайты в Интернете	112	141	130	255	300	346	9,9	12,9	11,4	15,9	13,5	15,5

## Распределение организаций по удельному весу численности работников, использовавших персональные компьютеры (в процентах от общего числа обследованных организаций)

	2003	2004	2005	2006	2007	2008
Организации с удельным весом численности работников, использовавших персональные компьютеры, процентов:						
менее 10	29,5	28,4	24,7	24,8	21,3	15,2
10-29	19,9	21,6	24,0	17,3	16,2	15,1
30-49	8,1	9,9	9,1	7,8	7,3	6,5
50-69	7,5	9,2	10,5	8,5	7,6	8,3
70-100	19,1	21,5	25,7	33,8	30,2	35,9
не использовали	15,9	9,4	6,0	7,8	17,4	19,0



**Число организаций, использовавших вычислительную технику,  
по видам экономической деятельности**

	Организации, использовавшие											
	персональные компьютеры				ЭВМ других типов				локальные вычислительные сети			
	2005	2006	2007	2008	2005	2006	2007	2008	2005	2006	2007	2008
<b>Всего, ед</b>	<b>1070</b>	<b>1479</b>	<b>1835</b>	<b>1808</b>	<b>107</b>	<b>198</b>	<b>304</b>	<b>337</b>	<b>622</b>	<b>1067</b>	<b>1244</b>	<b>1228</b>
Сельское и лесное хозяйство	39	58	60	60	4	5	4	7	24	45	37	39
Рыболовство и рыбоводство	-	-	2	1	-	-	-	-	-	-	2	1
Добыча полезных ископаемых	32	40	43	41	5	10	13	12	26	40	41	36
Обрабатывающие производства	76	107	110	102	11	14	18	18	55	81	80	80
Производство пищевых продуктов, включая напитки	17	19	22	19	1	2	5	3	15	14	16	13
Текстильное и швейное производство	9	8	5	3	-	2	2	1	2	3	3	2
Производство кожи, изделий из кожи и производство обуви	1	1	-	-	-	-	-	-	1	-	-	-
Обработка древесины и производство изделий из дерева, кроме производства мебели	19	16	17	19	4	1	1	3	16	13	10	15
Целлюлозно-бумажное производство; издательская и полиграфическая деятельность	9	37	41	38	3	5	5	6	5	28	29	28
Производство нефтепродуктов	2	1	2	1	-	-	-	-	1	1	1	1
Производство резиновых и пластмассовых изделий	-	-	-	1	-	-	-	-	-	-	-	1
Производство прочих неметаллических минеральных продуктов	6	7	7	8	1	-	1	2	4	7	7	8
Металлургическое производство и производство готовых металлических изделий	3	7	5	4	-	-	1	1	3	6	5	3
Производство машин и оборудования	4	5	4	3	-	-	-	-	4	4	4	3
Производство электрооборудования, электронного и оптического оборудования	3	2	3	2	1	1	1	1	2	2	2	2
Производство транспортных средств и оборудования	-	1	1	1	-	1	-	-	-	1	-	1
Прочие производства	3	3	3	3	1	2	2	1	2	2	3	3
Производство и распределение электроэнергии, газа и воды	19	41	50	61	4	7	13	13	13	29	42	49
Строительство	44	53	56	58	3	6	14	16	32	43	42	42
Оптовая и розничная торговля; ремонт автотранспортных средств, мотоциклов, бытовых изделий и предметов личного пользования	155	165	162	101	9	14	21	16	79	102	91	66
Гостиницы и рестораны	12	17	17	17	1	1	2	1	3	7	8	9
Транспорт и связь	66	86	85	97	15	25	21	27	48	73	71	78
Финансовая деятельность	26	35	56	59	9	11	22	27	26	35	43	49
Операции с недвижимым имуществом, аренда и предоставление услуг	99	215	269	248	14	36	39	39	70	160	172	153
Научные исследования и разработки	14	18	19	17	1	2	2	2	11	15	15	14
Государственное управление и обеспечение военной безопасности; обязательное социальное обеспечение	395	468	535	542	24	49	95	104	173	313	393	406
Высшее профессиональное образование	9	16	19	21	3	4	4	11	9	13	15	17
Здравоохранение и предоставление социальных услуг	81	134	227	231	2	13	25	32	55	98	158	151
Предоставление прочих коммунальных, социальных и персональных услуг	17	44	144	169	3	3	13	14	9	28	49	52

**Число организаций, использовавших глобальные информационные сети,  
по видам экономической деятельности**

	Организации, использовавшие глобальные информационные сети				Из них сеть Интернет				Организации, имевшие веб-сайт			
	2005	2006	2007	2008	2005	2006	2007	2008	2005	2006	2007	2008
<b>Всего, ед</b>	<b>721</b>	<b>1080</b>	<b>1402</b>	<b>1453</b>	<b>674</b>	<b>1041</b>	<b>1383</b>	<b>1428</b>	<b>130</b>	<b>255</b>	<b>300</b>	<b>346</b>
Сельское и лесное хозяйство	27	48	55	56	25	48	55	56	1	3	5	5
Рыболовство и рыбоводство	-	-	2	1	-	-	2	1	-	-	-	-
Добыча полезных ископаемых	32	37	43	40	31	37	43	40	5	7	10	8
Обрабатывающие производства	55	85	98	92	54	84	98	92	18	28	33	29
Производство пищевых продуктов, включая напитки	14	13	18	16	14	13	18	16	4	4	4	6
Текстильное и швейное производство	3	5	5	3	3	5	5	3	2	1	2	2
Производство кожи, изделий из кожи и производство обуви	1	-	-	-	1	-	-	-	1	-	-	-
Обработка древесины и производство изделий из дерева, кроме производства мебели	13	11	14	15	13	11	14	15	3	4	7	3
Целлюлозно-бумажное производство; издательская и полиграфическая деятельность	7	34	39	37	7	34	39	37	2	11	12	8
Производство нефтепродуктов	1	1	2	1	1	1	2	1	-	1	1	1
Производство резиновых и пластмассовых изделий	-	-	-	1	-	-	-	1	-	-	-	1
Производство прочих неметаллических минеральных продуктов	5	6	7	8	5	6	7	8	1	2	1	2
Металлургическое производство и производство готовых металлических изделий	3	5	4	3	3	5	4	3	2	2	3	3
Производство машин и оборудования	3	5	4	3	2	4	4	3	1	2	1	1
Производство электрооборудования, электронного и оптического оборудования	2	2	2	2	2	2	2	2	-	-	1	1
Прочие производства	3	3	3	3	3	3	3	3	2	1	1	1
Производство и распределение электроэнергии, газа и воды	13	33	48	56	13	33	48	56	5	11	12	14
Строительство	34	43	50	52	34	43	50	51	6	10	5	10
Оптовая и розничная торговля; ремонт автотранспортных средств, мотоциклов, бытовых изделий и предметов личного пользования	106	124	129	91	102	121	128	91	17	28	20	19
Гостиницы и рестораны	3	7	13	13	3	7	13	13	1	3	5	5
Транспорт и связь	50	73	77	87	50	71	74	85	10	19	20	22
Финансовая деятельность	25	35	52	57	24	35	51	56	11	15	20	28
Операции с недвижимым имуществом, аренда и предоставление услуг	73	159	202	191	71	159	202	191	18	38	52	49
Научные исследования и разработки	12	15	17	16	12	15	17	16	7	8	9	9
Государственное управление и обеспечение военной безопасности; обязательное социальное обеспечение	222	294	385	441	188	263	373	423	32	61	76	100
Высшее профессиональное образование	9	15	19	21	9	15	19	21	4	10	11	16
Здравоохранение и предоставление социальных услуг	60	95	161	162	58	94	161	160	-	11	14	16
Предоставление прочих коммунальных, социальных и персональных услуг	12	32	68	93	12	31	66	92	2	11	17	25

**Число организаций, использовавших вычислительную технику и глобальные информационные сети, по видам экономической деятельности в 2008 г.**  
(в процентах от общего числа обследованных организаций соответствующего вида деятельности)

	Организации, использовавшие					
	персональные компьютеры	ЭВМ других типов	локальные вычислительные сети	глобальные информационные сети	из них сеть Интернет	веб-сайт
<b>Всего</b>	<b>81,0</b>	<b>15,1</b>	<b>55,0</b>	<b>65,1</b>	<b>64,0</b>	<b>15,5</b>
Сельское и лесное хозяйство	89,6	10,4	58,2	83,6	83,6	7,5
Рыболовство и рыбоводство	100	-	100	100	100	-
Добыча полезных ископаемых	77,4	22,6	67,9	75,5	75,5	15,1
Обрабатывающие производства	91,1	16,1	71,4	82,1	82,1	25,9
Производство пищевых продуктов, включая напитки	100	15,8	68,4	84,2	84,2	31,6
Текстильное и швейное производство	60,0	20,0	40,0	60,0	60,0	40,0
Обработка древесины и производство изделий из дерева, кроме производства мебели	90,5	14,3	71,4	71,4	71,4	14,3
Целлюлозно-бумажное производство; издательская и полиграфическая деятельность	86,4	13,6	63,6	84,1	84,1	18,2
Производство нефтепродуктов	100	-	100	100	100	100
Производство резиновых и пластмассовых изделий	100	-	100	100	100	100
Производство прочих неметаллических минеральных продуктов	100	25,0	100	100	100	25,0
Металлургическое производство и производство готовых металлических изделий	100	25,0	75,0	75,0	75,0	75,0
Производство машин и оборудования	100	-	100	100	100	33,3
Производство электрооборудования, электронного и оптического оборудования	100	50,0	100	100	100	50,0
Производство транспортных средств и оборудования	100	-	100	-	-	-
Прочие производства	100	33,3	100	100	100	33,3
Производство и распределение электроэнергии, газа и воды	89,7	19,1	72,1	82,4	82,4	20,6
Строительство	85,3	23,5	61,8	76,5	75,0	14,7
Оптовая и розничная торговля; ремонт автотранспортных средств, мотоциклов, бытовых изделий и предметов личного пользования	81,5	12,9	53,2	73,4	73,4	15,3
Гостиницы и рестораны	89,5	5,3	47,4	68,4	68,4	26,3
Транспорт и связь	89,0	24,8	71,6	79,8	78,0	20,2
Финансовая деятельность	92,2	42,2	76,6	89,1	87,5	43,8
Операции с недвижимым имуществом, аренда и предоставление услуг	47,0	7,4	29,0	36,2	36,2	9,3
Научные исследования и разработки	89,5	10,5	73,7	84,2	84,2	47,4
Государственное управление и обеспечение военной безопасности; обязательное социальное обеспечение	99,1	19,0	74,2	80,6	77,3	18,3
Высшее профессиональное образование	91,3	47,8	73,9	91,3	91,3	69,6
Здравоохранение и предоставление социальных услуг	98,3	13,6	64,3	68,9	68,1	6,8
Предоставление прочих коммунальных, социальных и персональных услуг	79,0	6,5	24,3	43,5	43,0	11,7

### Персональные компьютеры в организациях (штук)

	2003	2004	2005	2006	2007	2008
<b>Число персональных компьютеров в обследованных организациях - всего</b>	<b>36560</b>	<b>41471</b>	<b>47905</b>	<b>61616</b>	<b>71061</b>	<b>75908</b>
в том числе:						
в составе локальных вычислительных сетей	27048	30570	36311	45038	52591	59093
имевшие доступ к глобальным информационным сетям	7780	14884	18608	23565	28041	33621
из них к сети Интернет	6065	9184	11197	16148	20485	25975
Поступило персональных компьютеров в отчетном году	5412	6240	8459	10078	11288	9406
Число персональных компьютеров на 100 работников - всего	16	19	22	25	27	31
в том числе с доступом к сети Интернет	3	4	5	6	8	11

### Число персональных компьютеров на 100 работников организаций соответствующего вида экономической деятельности (штук)

	Персональные компьютеры - всего				В том числе с доступом к сети Интернет			
	2005	2006	2007	2008	2005	2006	2007	2008
<b>Всего</b>	<b>22</b>	<b>25</b>	<b>27</b>	<b>31</b>	<b>5</b>	<b>6</b>	<b>8</b>	<b>11</b>
Сельское и лесное хозяйство	6	9	11	15	1	2	3	4
Рыболовство и рыбоводство	-	-	40	41	-	-	11	12
Добыча полезных ископаемых	17	17	19	21	4	6	7	7
Обрабатывающие производства	17	16	18	20	7	8	9	10
Производство пищевых продуктов, включая напитки	16	12	12	14	4	5	6	7
Текстильное и швейное производство	17	12	14	15	9	5	6	9
Производство кожи, изделий из кожи и производство обуви	6	25	-	-	2	-	-	-
Обработка древесины и производство изделий из дерева, кроме производства мебели	10	8	9	12	4	4	5	7
Целлюлозно-бумажное производство; издательская и полиграфическая деятельность	27	30	30	33	13	19	18	19
Производство нефтепродуктов	22	24	25	34	4	2	4	7
Производство резиновых и пластмассовых изделий	-	-	-	11	-	-	-	11
Производство прочих неметаллических минеральных продуктов	9	-	13	14	2	-	4	7
Металлургическое производство и производство готовых металлических изделий	13	11	15	18	2	4	5	6
Производство машин и оборудования	11	13	18	20	2	3	2	2
Производство электрооборудования, электронного и оптического оборудования	13	50	25	28	2	11	4	9
Производство транспортных средств и оборудования	-	-	-	15	-	-	-	-
Прочие производства	17	11	19	18	15	8	10	12
Производство и распределение электроэнергии, газа и воды	16	18	17	23	5	8	8	12
Строительство	11	12	12	13	2	3	4	5
Оптовая и розничная торговля; ремонт автотранспортных средств, мотоциклов, бытовых изделий и предметов личного пользования	16	19	20	22	5	7	9	10
Гостиницы и рестораны	8	10	13	15	1	1	6	5
Транспорт и связь	22	24	30	34	7	5	5	8
Финансовая деятельность	96	90	91	97	16	27	40	31
Операции с недвижимым имуществом, аренда и предоставление услуг	51	34	35	45	18	11	13	20
Научные исследования и разработки	74	78	96	94	35	42	41	47
Государственное управление и обеспечение военной безопасности; обязательное социальное обеспечение	32	42	56	76	3	5	10	19
Высшее профессиональное образование	60	86	84	89	24	54	47	59
Здравоохранение и предоставление социальных услуг	9	11	16	15	0,5	1	2	2
Предоставление прочих коммунальных, социальных и персональных услуг	21	20	22	19	8	9	6	8

### Число организаций, использовавших специальные программные средства

	Всего, ед				В процентах от общего числа обследованных организаций			
	2005	2006	2007	2008	2005	2006	2007	2008
<b>Всего</b>	<b>970</b>	<b>1343</b>	<b>1693</b>	<b>1681</b>	<b>85,2</b>	<b>83,7</b>	<b>76,2</b>	<b>75,3</b>
из них организации, использовавшие специальные программные средства:								
для решения организационных, управленческих и экономических задач	674	914	1081	1072	59,2	57,0	48,7	48,0
антивирусные программы	-	896	1280	1394	-	55,9	57,6	62,5
для осуществления финансовых расчетов в электронном виде	610	895	1167	1178	53,6	55,8	52,5	52,8
электронные справочно-правовые системы	526	860	1079	1146	46,2	53,6	48,6	51,3
для управления продажами и закупками	-	324	482	467	-	20,2	21,7	20,9
для предоставления доступа к базам данных через глобальные информационные сети	199	256	413	413	17,5	16,0	18,6	18,5
обучающие программы	137	200	283	297	12,0	12,5	12,7	13,3
для управления автоматизированным производством или отдельными техническими средствами и технологическими процессами	169	211	291	294	14,9	13,2	13,1	13,2
для проектирования	98	149	173	187	8,6	9,3	7,8	8,4
редакционно-издательские системы	69	81	114	125	6,1	5,0	5,1	5,6
CRM, ERP, SCM - системы	-	50	96	98	-	3,1	4,3	4,4
для научных исследований	37	41	66	54	3,3	2,6	3,0	2,4
прочие <sup>1)</sup>	382	576	784	817	33,6	35,9	35,3	36,6

<sup>1)</sup> Включены системы для автоматизации банковской деятельности, автоматизации торговых организаций, оформления заказов, автоматизированных библиотечных систем, программ-переводчиков, словарей и другие специальные программные средства.

### Число организаций, использовавших сеть Интернет для связи с поставщиками и потребителями товаров (работ, услуг)

	Всего, ед				В процентах от общего числа обследованных организаций			
	2005	2006	2007	2008	2005	2006	2007	2008
<b>Число обследованных организаций - всего</b>	<b>1138</b>	<b>1604</b>	<b>2221</b>	<b>2232</b>	<b>100</b>	<b>100</b>	<b>100</b>	<b>100</b>
из них организации, использовавшие сеть Интернет:								
для связи с поставщиками товаров (работ, услуг) по целям:								
получение сведений о товарах (работах, услугах)	369	563	762	783	32,4	35,1	34,3	35,1
предоставление сведений о потребностях организации в товарах (работах, услугах)	227	364	494	507	19,9	22,7	22,2	22,7
размещение заказов на товары (работы, услуги)	314	356	485	476	27,6	22,2	21,8	21,3
оплата поставляемых товаров (работ, услуг)	94	192	308	332	8,3	12,0	13,9	14,9
получение электронной продукции	153	292	384	393	13,4	18,2	17,3	17,6
для связи с потребителями товаров (работ, услуг) по целям:								
предоставление сведений об организации, ее товарах (работах, услугах)	203	330	450	462	17,8	20,6	20,3	20,7
получение заказов на выпускаемые товары (работы, услуги)	219	204	248	235	19,2	12,7	11,2	10,5
осуществление электронных расчетов с потребителями	102	166	228	255	9,0	10,3	10,3	11,4
распространение электронной продукции	27	57	65	70	2,4	3,6	2,9	3,1
послепродажное обслуживание	32	50	56	57	2,3	3,1	2,5	2,6

**Число организаций, использовавших сеть Интернет для связи с поставщиками и потребителями товаров (работ, услуг), по видам экономической деятельности**  
(в процентах от общего числа обследованных организаций соответствующего вида деятельности)

	Организации, использовавшие сеть Интернет							
	для размещения заказов на товары (работы, услуги)				для получения заказов на выпускаемые товары (работы, услуги)			
	2005	2006	2007	2008	2005	2006	2007	2008
<b>Всего</b>	<b>27,6</b>	<b>22,2</b>	<b>21,8</b>	<b>21,3</b>	<b>19,2</b>	<b>12,7</b>	<b>11,2</b>	<b>10,5</b>
Сельское и лесное хозяйство	16,3	7,7	16,4	17,9	20,9	10,8	11,9	13,4
Рыболовство и рыбоводство	-	-	50,0	100	-	-	50,0	100
Добыча полезных ископаемых	68,8	33,3	30,8	22,6	68,8	17,8	17,3	15,1
Обрабатывающие производства	45,3	27,8	25,0	30,4	44,2	36,5	37,5	39,3
Производство пищевых продуктов, включая напитки	55,0	8,3	20,0	31,6	40,0	25,0	20,0	26,3
Текстильное и швейное производство	27,3	25,0	25,0	20,0	18,2	25,0	12,5	20,0
Производство кожи, изделий из кожи и производство обуви	100	-	-	-	100	-	-	-
Обработка древесины и производство изделий из дерева, кроме производства мебели	40,0	26,3	23,8	33,3	50,0	21,1	28,6	33,3
Целлюлозно-бумажное производство; издательская и полиграфическая деятельность	50,0	36,6	21,3	25,0	50,0	53,7	46,8	45,5
Производство нефтепродуктов	50,0	-	100	100	-	-	50,0	100
Производство прочих неметаллических минеральных продуктов	50,0	57,1	42,9	50,0	50,0	57,1	85,7	75,0
Металлургическое производство и производство готовых металлических изделий	66,7	25,0	33,3	25,0	66,7	25,0	33,3	25,0
Производство машин и оборудования	40,0	-	-	-	40,0	40,0	25,0	33,3
Производство электрооборудования, электронного и оптического оборудования	-	-	-	100	-	-	-	50,0
Прочие производства	50,0	33,3	33,3	33,3	100	33,3	100	66,7
Производство и распределение электроэнергии, газа и воды	45,0	28,9	32,8	23,5	20,0	11,1	12,1	10,3
Строительство	39,6	31,6	31,1	23,5	31,3	31,6	26,2	13,2
Оптовая и розничная торговля; ремонт автотранспортных средств, мотоциклов, бытовых изделий и предметов личного пользования	38,0	32,7	39,0	37,9	16,2	13,6	19,8	21,0
Гостиницы и рестораны	13,3	19,0	27,8	31,6	13,3	9,5	16,7	15,8
Транспорт и связь	36,6	20,4	28,9	25,7	22,5	20,4	20,6	21,1
Финансовая деятельность	42,3	25,7	28,1	29,7	42,3	28,6	25,0	28,1
Операции с недвижимым имуществом, аренда и предоставление услуг	26,1	22,4	10,1	9,3	16,2	12,8	7,7	7,2
Научные исследования и разработки	50,0	33,3	42,1	36,8	28,6	11,1	26,3	21,1
Государственное управление и обеспечение военной безопасности; обязательное социальное обеспечение	14,8	15,7	23,3	26,9	8,8	3,0	3,5	4,2
Высшее профессиональное образование	55,6	31,3	40,0	34,8	55,6	18,8	30,0	21,7
Здравоохранение и предоставление социальных услуг	17,3	22,2	27,9	28,5	13,6	4,4	4,3	4,7
Предоставление прочих коммунальных, социальных и персональных услуг	22,2	17,0	7,3	6,5	22,2	14,9	5,2	4,7

**Распределение затрат организаций на информационные и коммуникационные технологии по видам**  
(в процентах к итогу)

	2003	2004	2005	2006	2007	2008
<b>Затраты на информационные и коммуникационные технологии - всего</b>	<b>100</b>	<b>100</b>	<b>100</b>	<b>100</b>	<b>100</b>	<b>100</b>
в том числе:						
на приобретение вычислительной техники	34,1	29,0	22,1	21,7	17,8	14,8
на приобретение программных средств	17,7	16,1	19,3	11,8	16,2	17,8
на оплату услуг связи	29,7	39,8	27,0	45,7	45,6	48,5
из них оплата доступа к сети Интернет	-	-	-	5,2	4,7	6,9
на обучение сотрудников, связанное с развитием и использованием информационных и коммуникационных технологий	0,8	0,6	0,6	0,7	0,7	0,5
на оплату услуг сторонних организаций и специалистов по информационным и коммуникационным технологиям (кроме услуг связи и обучения)	10,2	11,1	26,7	14,7	15,7	16,8
прочие затраты	7,5	3,4	4,4	5,4	4,0	1,6

**Затраты организаций на информационные и коммуникационные технологии  
в организациях по видам экономической деятельности в 2008 г.**  
(тысяч рублей)

	Затраты на информационные и коммуникационные технологии - всего	В том числе затраты						
		на приобретение вычислительной техники	на приобретение программных средств	на оплату услуг связи	из них оплата доступа к сети Интернет	на обучение сотрудников, связанное с развитием и использованием информационных и коммуникационных технологий	на оплату услуг сторонних организаций и специалистов по информационным и коммуникационным технологиям (кроме услуг связи и обучения)	прочие затраты
<b>Всего</b>	<b>3386727</b>	<b>502729</b>	<b>601195</b>	<b>1641735</b>	<b>234944</b>	<b>18044</b>	<b>568211</b>	<b>54813</b>
Сельское и лесное хозяйство	14812	2695	477	7686	910	33	2976	946
Добыча полезных ископаемых	867593	118551	315858	300149	17914	3199	127114	2723
Обрабатывающие производства	241072	32055	62743	65205	8357	1069	76005	3995
Производство пищевых продуктов, включая напитки	10955	1801	1575	4398	760	-	2131	1050
Текстильное и швейное производство	6900	2366	149	4085	379	0	300	-
Обработка древесины и производство изделий из дерева, кроме производства мебели	24515	5880	3580	8407	2562	287	5084	1277
Целлюлозно-бумажное производство; издательская и полиграфическая деятельность	109295	14722	38014	22515	2976	747	33101	196
Производство прочих неметаллических минеральных продуктов	3760	371	311	2399	362	3	452	225
Металлургическое производство и производство готовых металлических изделий	2283	472	72	1088	128	-	648	3
Производство машин и оборудования	5704	1704	424	1809	182	32	491	1245
Производство электрооборудования, электронного и оптического оборудования	1225	256	167	486	210	-	316	-
Прочие производства	4153	290	445	1691	315	-	1727	-
Производство и распределение электроэнергии, газа и воды	200647	23482	34611	88575	9905	904	48100	4976
Строительство	61231	7186	6714	32535	5024	502	12537	1757
Оптовая и розничная торговля; ремонт автотранспортных средств, мотоциклов, бытовых изделий и предметов личного пользования	129949	7614	9753	57128	16217	304	54127	1024
Гостиницы и рестораны	4072	1136	159	1493	366	6	979	298
Транспорт и связь	943718	83285	42291	756560	73379	1854	53381	6347
Финансовая деятельность	154137	40195	18807	89129	33974	407	4698	901
Операции с недвижимым имуществом, аренда и предоставление услуг	275043	54107	73375	67092	26916	1756	69861	8852
Научные исследования и разработки	103768	29504	38217	13690	3669	305	18737	3317
Государственное управление и обеспечение военной безопасности; обязательное социальное обеспечение	397915	102557	27463	134827	30966	7640	106526	18901
Высшее профессиональное образование	25144	8854	3047	8757	3937	105	2558	1822
Здравоохранение и предоставление социальных услуг	53917	16869	4055	22856	3654	19	8344	1775
Предоставление прочих коммунальных, социальных и персональных услуг	16919	4144	1645	9396	3240	249	986	497

**Распределение домашних хозяйств по возможности пользоваться услугами сети Интернет в 2008 г.**

(по материалам выборочного обследования бюджетов домашних хозяйств; на конец года; в процентах)

	Все домохозяйства	Из них						не имеющие доступа к сети Интернет
		имеющие доступ к сети Интернет	в том числе					
			с домашнего компьютера	по месту работы	по месту учебы	интернет-кафе	другое	
Все домохозяйства	100	31,0	21,3	9,6	1,4	0,3	1,5	69,0
Домохозяйства, проживающие:								
в городской местности	100	31,7	22,5	9,5	1,1	0,4	1,1	68,3
в сельской местности	100	29,2	17,9	9,9	2,2	-	2,7	70,8
Домохозяйства с детьми в возрасте до 16 лет, имеющие:								
1 ребенка	100	36,6	30,1	7,0	2,7	0,5	0,7	63,4
2 ребенка	100	41,2	25,3	19,7	-	-	-	58,8
3 ребенка	100	45,5	26,3	19,2	-	-	-	54,5
4 и более детей	100	-	-	-	-	-	-	-
Домохозяйства по 10-процентным группам обследуемого населения:								
первая (с наименьшими располагаемыми ресурсами)	100	10,2	4,3	3,8	0,7	0,2	1,2	89,8
вторая	100	13,3	8,5	5,0	0,8	-	-	86,7
третья	100	19,3	11,9	6,1	0,8	1,1	0,4	80,7
четвертая	100	27,4	16,5	11,9	0,4	0,3	0,3	72,6
пятая	100	25,9	14,7	11,7	0,5	0,4	-	74,1
шестая	100	38,9	28,2	12,6	0,6	0,5	3,0	61,1
седьмая	100	34,4	25,9	10,3	0,8	0,2	1,7	65,6
восьмая	100	54,9	41,6	10,9	7,4	-	6,7	45,1
девятая	100	47,9	35,4	11,4	2,1	-	2,3	52,1
десятая (с наибольшими располагаемыми ресурсами)	100	31,3	20,7	10,6	-	-	-	68,7

**МЕТОДОЛОГИЧЕСКИЕ ПОЯСНЕНИЯ**

**Под информационными и коммуникационными технологиями** понимаются технологии, использующие средства микроэлектроники для сбора, хранения, обработки, поиска, передачи и представления данных, текстов, образов и звука.

**Глобальная информационная сеть** охватывает совокупность электронно-вычислительных машин (ЭВМ) и/или их локальных сетей, которые могут быть расположены в любых точках земного шара, связанных между собой каналами дальней связи (коммутируемыми или выделенными), предоставляемыми телефонными компаниями или другими организациями связи. Глобальная информационная сеть обеспечивает пользователям возможность обмениваться информацией, совместно использовать технические и программные средства, информационные ресурсы. Глобальная сеть может быть как общедоступной (Интернет), так и специализированной (корпоративной или ведомственной).

**Локальная вычислительная сеть**, в отличие от глобальной информационной сети, соединяет две или более ЭВМ (возможно, разного типа), расположенные в пределах одного здания или нескольких соседних зданий, и не использует для этого средства связи общего назначения.

К **работникам, использующим персональные компьютеры**, относятся работники списочного состава, использовавшие персональные компьютеры в работе в среднем не реже одного раза в неделю.

**Организации, использовавшие сеть Интернет** для размещения (получения) заказов на товары (работы, услуги), - организации, осуществлявшие продажу (закупку) товаров (работ, услуг) по заказам, полученным (переданным) в результате заполнения в интерактивном режиме специальной формы, размещенной на веб-сайте, или с использованием другого специализированного программного обеспечения. Заказы, переданные в виде обычного сообщения электронной почты, не учитываются.

**Затраты на информационные и коммуникационные технологии** представляют собой выраженные в денежной форме фактические расходы организации, связанные с закупкой вычислительной техники и программного обеспечения, оплатой услуг связи, обучением сотрудников разработке и применению ИКТ, оплатой услуг сторонних организаций и специалистов, а также прочие расходы на ИКТ, включая затраты организации на разработку программных средств собственными силами. В составе затрат на ИКТ учитываются текущие и капитальные затраты обследованных организаций (без субъектов малого предпринимательства).



# XIX. ТОРГОВЛЯ И УСЛУГИ НАСЕЛЕНИЮ

Раздел представляет статистику розничной и оптовой торговли, общественного питания и потребительского рынка услуг. Состояние розничной торговли иллюстрируют данные об обороте розничной торговли, его товарной структуре в динамике. Приведена также информация о продаже основных продовольственных и непродовольственных товаров, качестве товаров, поступающих на потребительский рынок. Представлены итоги регулярных выборочных конъюнктурных обследований деловой активности организаций розничной торговли.

В разделе содержатся данные об обороте оптовой торговли. В динамике приведены статистические данные о продаже основных видов товаров производителями и организациями оптовой торговли, объеме продукции, ввозимой в республику. Данные об обороте оптовой торговли за 2006-2007 гг. уточнены по итогам обследования индивидуальных предпринимателей.

Помещена информация об объеме платных услуг населению в целом и по отдельным видам услуг.

Раздел содержит также информацию об основных показателях деятельности организаций, которые оказывают услуги в области рекламы, аудита и посреднические услуги в сделках с недвижимостью.

## Юридические лица и индивидуальные предприниматели в торговле на 1 января 2009 г. <sup>1)</sup> (единиц)

	Всего	Коммерческие предприятия, не относящиеся к субъектам малого и среднего предпринимательства	Субъекты среднего предпринимательства	Малые предприятия, включая микропредприятия
<b>Оптовая и розничная торговля; ремонт автотранспортных средств, мотоциклов, бытовых изделий и предметов личного пользования - всего</b>	<b>4787</b>	<b>163</b>	<b>28</b>	<b>4584</b>
в том числе организации с основным видом деятельности:				
торговля автотранспортными средствами и мотоциклами, их техническое обслуживание и ремонт	419	13	5	398
торговля автотранспортными средствами	120	8	4	107
техническое обслуживание и ремонт автотранспортных средств	133	4	-	128
торговля автомобильными деталями, узлами и принадлежностями	144	1	-	143
розничная торговля моторным топливом	19	-	1	18
оптовая торговля, включая торговлю через агентов, кроме торговли автотранспортными средствами и мотоциклами	2583	89	9	2480
оптовая торговля через агентов (за вознаграждение или на договорной основе)	435	10	-	425
оптовая торговля сельскохозяйственным сырьем и живыми животными	22	1	-	21
оптовая торговля пищевыми продуктами, включая напитки, и табачными изделиями	258	7	4	246
оптовая торговля непродовольственными потребительскими товарами	295	7	1	286
оптовая торговля несельскохозяйственными промежуточными продуктами, отходами и ломом	897	49	3	844
из нее оптовая торговля топливом	103	6	1	96
оптовая торговля машинами и оборудованием	278	6	1	271
прочая оптовая торговля	398	9	-	387
розничная торговля (кроме торговли автотранспортными средствами и мотоциклами); ремонт бытовых изделий и предметов личного пользования	1785	61	12	1706
розничная торговля в неспециализированных магазинах	701	21	6	673
розничная торговля пищевыми продуктами, включая напитки, и табачными изделиями в специализированных магазинах	439	10	4	425
розничная торговля фармацевтическими и медицинскими товарами, косметическими и парфюмерными товарами	109	6	2	97
прочая розничная торговля в специализированных магазинах	475	22	-	452
розничная торговля бывшими в употреблении товарами в магазинах	6	-	-	6
розничная торговля вне магазинов	18	-	-	18
ремонт бытовых изделий и предметов личного пользования	37	2	-	35
<b>Розничные рынки</b>	<b>17</b>	<b>x</b>	<b>x</b>	<b>x</b>
Число торговых мест на рынках, ед	1625	x	x	x
<b>Индивидуальные предприниматели, заявившие при государственной регистрации в качестве основного вид деятельности "Розничная торговля, кроме торговли автотранспортными средствами и мотоциклами; ремонт бытовых изделий и предметов личного пользования", чел</b>	<b>10014</b>	<b>x</b>	<b>x</b>	<b>x</b>

<sup>1)</sup> Без учета юридических лиц, находящихся в стадии ликвидации и по которым открыто конкурсное производство; распределение организаций по видам экономической деятельности осуществляется по виду деятельности, заявленному юридическим лицом при государственной регистрации в качестве основного; отнесение юридических лиц к субъектам малого и среднего предпринимательства осуществляется на основании имеющейся в органах государственной статистики информации с использованием критериев, установленных Федеральным законом от 24 июля 2007 года № 209-ФЗ "О развитии малого и среднего предпринимательства в Российской Федерации".

### Оборот организаций торговли

(в фактически действовавших ценах)

	2007			2008		
	все организации, млн руб	в процентах к итогу	из них не относящиеся к субъектам малого предпринимательства, млн руб	все организации, млн руб	в процентах к итогу	из них не относящиеся к субъектам малого предпринимательства, млн руб
<b>Оптовая и розничная торговля; ремонт автотранспортных средств, мотоциклов, бытовых изделий и предметов личного пользования - всего</b>	<b>68567,8</b>	<b>100</b>	<b>31777,4</b>	<b>78983,8</b>	<b>100</b>	<b>31777,2</b>
в том числе организации с основным видом деятельности:						
торговля автотранспортными средствами и мотоциклами, их техническое обслуживание и ремонт	6649,4	9,7	2808,3	14464,4	18,3	2133,9
оптовая торговля, включая торговлю через агентов, кроме торговли автотранспортными средствами и мотоциклами	37973,6	55,4	17221,8	35612,2	45,1	17822,7
розничная торговля (кроме торговли автотранспортными средствами и мотоциклами); ремонт бытовых изделий и предметов личного пользования	23944,8	34,9	11747,3	28907,2	36,6	11820,6

## РОЗНИЧНАЯ ТОРГОВЛЯ

### Оборот розничной торговли

Годы	Млн руб (1995-1997 гг. - млрд руб; в фактически действовавших ценах)	В процентах к предыдущему году (в сопоставимых ценах)	Годы	Млн руб (в фактически действовавших ценах)	В процентах к предыдущему году (в сопоставимых ценах)
1970	766,0	...	2000	19265,1	118,3
1975	1057,3	...	2001	30540,7	136,8
1980	1376,5	...	2002	36721,4	107,6
1985	1550,2	...	2003	44481,0	108,8
1990	2259,9	...	2004	55559,5	113,6
1995	4337,1	92,5	2005	68273,2	113,3
1996	5680,4	91,2	2006	82143,7	111,9
1997	7085,2	103,8	2007	98184,2	110,2
1998	10080,8	107,3	2008	114568,1	102,7
1999	14160,0	86,6			

### Формирование оборота розничной торговли

Годы	Оборот розничной торговли - всего	В том числе		
		оборот розничной торговли организаций (без субъектов малого предпринимательства)	оборот розничной торговли субъектов малого предпринимательства (вне рынков)	продажа товаров на розничных рынках
<b>Миллионов рублей</b> (в фактически действовавших ценах)				
2000	19265,1	4344,8	10682,2	4238,1
2002	36721,4	8199,6	22159,4	6362,4
2003	44481,0	9766,7	29422,6	5291,7
2004	55559,5	12275,3	38015,7	5268,5
2005	68273,2	15595,1	46779,3	5898,8
2006	82143,7	19904,8	56272,5	5966,4
2007	98184,2	26803,4	67377,6	4003,2
2008	114568,1	26336,4	84469,6	3762,2
<b>В процентах к итогу</b> (в фактически действовавших ценах)				
2000	100	22,6	55,4	22,0
2002	100	22,3	60,4	17,3
2003	100	22,0	66,1	11,9
2004	100	22,1	68,4	9,5
2005	100	22,9	68,5	8,6
2006	100	24,2	68,5	7,3
2007	100	27,3	68,6	4,1
2008	100	23,0	73,7	3,3
<b>В процентах к предыдущему году</b> (в сопоставимых ценах)				
2000	118,3	71,8	154,6	118,3
2002	107,6	121,5	111,5	84,7
2003	108,8	107,0	119,3	74,7
2004	113,6	114,3	117,5	90,6
2005	113,3	117,1	113,5	103,2
2006	111,9	118,9	111,8	94,0
2007	110,2	124,1	110,3	61,8
2008	102,7	86,5	110,3	82,7

### Структура формирования оборота розничной торговли (в процентах к общему объему оборота розничной торговли)

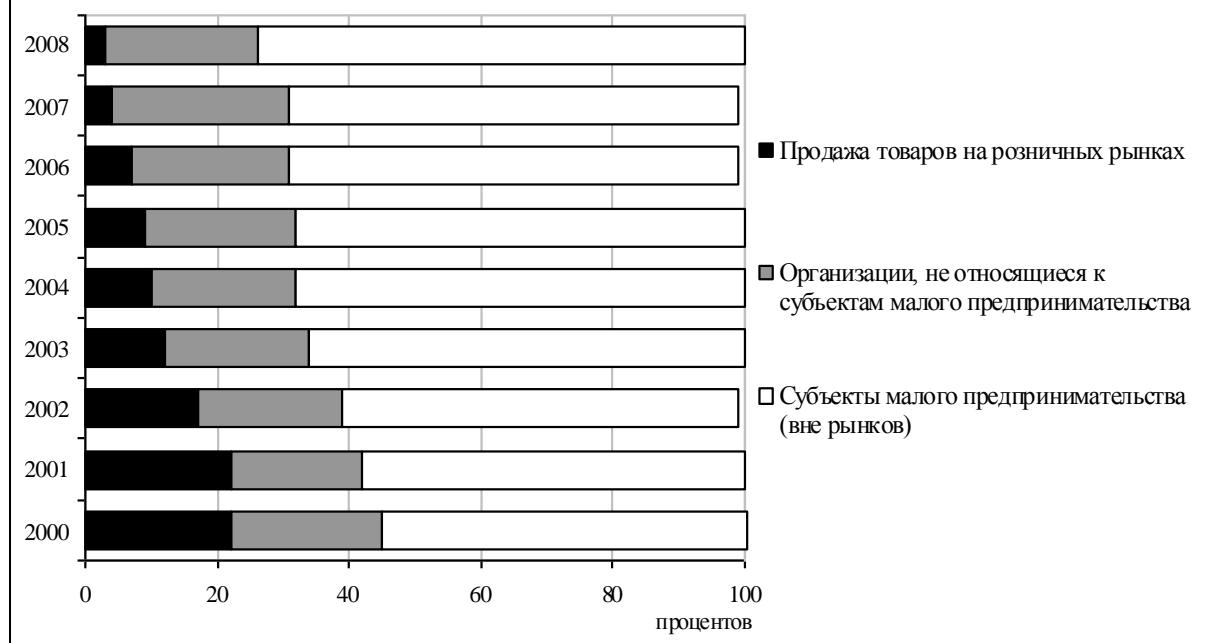

**Оборот розничной торговли на душу населения**

Годы	Рублей (1995-1997 гг. - тыс руб; в фактически действовавших ценах)			В процентах к предыдущему году (в сопоставимых ценах)		
	всего	в том числе		всего	в том числе	
		продовольственные товары	непродовольственные товары		продовольственные товары	непродовольственные товары
1990	1816	802	1014	...	...	...
1995	3789	2093	1696	94,9	86,3	106,6
1996	5053	2943	2110	92,9	97,0	87,6
1997	6408	3527	2881	117,4	111,3	125,9
1998	9275	5461	3814	109,2	129,2	105,2
1999	13259	8051	5209	79,3	79,1	79,7
2000	18341	10635	7706	120,3	116,8	123,8
2001	29472	17715	11757	138,5	139,5	137,6
2002	35901	21334	14568	109,0	104,5	115,8
2003	44001	25093	18908	110,1	102,5	121,3
2004	55498	29795	25704	114,7	104,8	127,9
2005	68914	35164	33750	114,5	105,4	125,1
2006	83838	39230	44608	113,1	101,6	125,1
2007	101076	47085	53991	111,1	107,3	114,5
2008	118926	57102	61824	103,6	100,8	106,0

**Распределение оборота розничной торговли по формам собственности**

Годы	Государственная и муниципальная собственность	Частная собственность	Другие негосударственные формы собственности
<b>Миллионов рублей (в фактически действовавших ценах)</b>			
2000	1273,8	15526,1	2465,2
2001	1516,8	26934,4	2089,5
2002	1765,3	33420,0	1536,1
2003	2130,1	41285,4	1065,5
2004	2526,3	52096,3	936,9
2005	2818,8	64653,5	800,9
2006	3221,1	78050,1	872,4
2007	3480,8	93239,6	1463,8
2008	1700,7	108727,3	4140,1
<b>В процентах от общего оборота розничной торговли (в фактически действовавших ценах)</b>			
2000	6,6	80,6	12,8
2001	5,0	88,2	6,8
2002	4,8	91,0	4,2
2003	4,8	92,8	2,4
2004	4,5	93,8	1,7
2005	4,1	94,7	1,2
2006	3,9	95,0	1,1
2007	3,5	95,0	1,5
2008	1,5	94,9	3,6
<b>В процентах к предыдущему году (в сопоставимых ценах)</b>			
2000	98,4	124,7	97,3
2001	101,8	148,3	72,4
2002	104,1	111,0	65,8
2003	108,4	111,0	62,3
2004	107,9	114,8	80,0
2005	102,9	114,4	78,8
2006	106,2	112,2	101,3
2007	99,6	110,1	154,6
2008	43,0	102,6	249,0

**Структура оборота розничной торговли**  
(в фактически действовавших ценах; миллионы рублей; 1995-1997 гг. - млрд рублей)

Годы	Оборот розничной торговли - всего	В том числе		Удельный вес продовольственных товаров в общем объеме оборота розничной торговли, процентов
		продовольственные товары	непродовольственные товары	
1970	766,0	260,7	505,3	34,0
1975	1057,3	375,2	682,1	35,5
1980	1376,5	506,2	870,3	36,8
1985	1550,2	617,9	932,3	39,9
1990	2259,9	997,5	1262,4	44,1
1995	4337,1	2395,8	1941,3	55,2
1996	5680,4	3308,3	2372,1	58,2
1997	7085,2	3899,4	3185,8	55,0
1998	10080,8	5935,4	4145,4	58,9
1999	14160,0	8597,4	5562,6	60,7
2000	19265,1	11171,2	8093,9	58,0
2001	30540,7	18357,5	12183,2	60,1
2002	36721,4	21820,9	14900,5	59,4
2003	44481,0	25366,8	19114,2	57,0
2004	55559,5	29827,6	25731,9	53,7
2005	68273,2	34837,2	33436,0	51,0
2006	82143,7	38437,2	43706,5	46,8
2007	98184,2	45738,3	52445,9	46,6
2008	114568,1	55009,3	59558,9	48,0

**Товарная структура оборота розничной торговли**  
(в фактически действовавших ценах; в процентах к итогу)

	2000	2001	2002	2003	2004	2005	2006	2007	2008
<b>Все товары</b>	<b>100</b>	<b>100</b>	<b>100</b>	<b>100</b>	<b>100</b>	<b>100</b>	<b>100</b>	<b>100</b>	<b>100</b>
<b>Продовольственные товары</b>	<b>58,0</b>	<b>60,1</b>	<b>59,4</b>	<b>57,0</b>	<b>53,7</b>	<b>51,0</b>	<b>46,8</b>	<b>46,6</b>	<b>48,0</b>
Мясо и птица	3,3	6,0	5,5	4,3	4,1	4,7	4,0	3,9	4,3
Изделия колбасные	2,0	4,3	4,6	4,8	4,2	5,1	5,1	4,2	4,4
Консервы мясные	...	...	0,3	0,4	0,4	0,6	0,5	0,5	0,6
Масло животное	0,5	0,9	0,9	0,7	0,6	0,6	0,4	0,5	0,6
Сыры жирные (включая брынзу)	0,2	0,6	0,7	0,7	0,7	0,8	0,7	0,8	0,9
Продукция маргариновая	0,1	0,5	0,4	0,3	0,2	0,2	0,2	0,1	0,2
Цельномолочная продукция	1,7	2,3	2,2	2,2	3,1	2,4	2,2	2,1	2,2
Яйцо птицы	0,5	2,0	1,7	1,4	1,4	1,3	0,8	0,7	0,9
Масла растительные	0,4	1,1	1,3	1,1	0,9	0,9	0,7	0,7	0,9
Сахар	0,7	1,9	1,7	1,6	1,4	1,2	1,1	1,1	0,9
Кондитерские изделия	1,0	3,0	3,1	3,1	2,8	2,7	2,6	2,8	3,0
Изделия макаронные	0,8	0,6	0,7	0,7	0,8	0,7	0,5	0,5	0,6
Чай натуральный	0,2	0,6	0,6	0,6	0,7	0,6	0,5	0,5	0,6
Мука	0,6	1,1	1,0	1,0	0,9	0,8	0,5	0,5	0,6
Крупа	0,9	0,7	0,7	0,7	0,7	0,8	0,5	0,6	0,6
Хлеб и хлебобулочные изделия	2,5	3,1	2,9	3,2	3,2	3,2	2,2	2,3	2,4
Продукция рыбная пищевая товарная (без рыбных консервов)	0,9	1,6	1,7	1,7	1,5	1,5	1,2	1,2	1,3
Консервы и пресервы рыбные	0,1	0,5	0,6	0,4	0,4	0,4	0,4	0,4	0,6
Картофель	0,4	0,8	0,8	0,6	0,5	0,4	0,3	0,2	0,3
Овощи (открытого и закрытого грунта)	0,8	1,6	2,1	2,3	1,9	1,8	1,3	1,4	1,3
Фрукты и ягоды, включая виноград	0,8	1,7	2,1	2,1	1,6	1,4	1,1	1,1	1,3
Алкогольные напитки и пиво	12,3	11,7	12,1	12,5	13,0	11,1	9,8	9,2	8,8
<b>Непродовольственные товары</b>	<b>42,0</b>	<b>39,9</b>	<b>40,6</b>	<b>43,0</b>	<b>46,3</b>	<b>49,0</b>	<b>53,2</b>	<b>53,4</b>	<b>52,0</b>
Папиросы и сигареты	0,6	1,9	3,0	3,1	2,2	1,7	1,6	2,1	2,1
Средства моющие синтетические	0,5	0,3	0,5	0,6	0,6	0,4	0,4	0,4	0,4
Часы бытовые	0,0	0,0	0,0	0,0	0,1	0,1	0,1	0,1	0,1
Автомобили легковые	0,8	2,3	2,6	3,1	3,1	3,2	6,6	6,9	6,5
Электропылесосы	0,0	0,1	0,1	0,2	0,2	0,2	0,2	0,1	0,1
Холодильники и морозильники бытовые	0,1	0,4	0,4	0,6	0,7	0,6	0,6	0,5	0,5
Машины стиральные бытовые	0,0	0,1	0,2	0,3	0,4	0,4	0,4	0,3	0,4
Мебель бытовая	1,3	1,3	1,7	1,4	1,3	1,7	2,0	1,7	1,3
Телевизоры	0,0	0,2	0,3	0,5	0,6	0,6	0,6	0,5	0,5
Персональные ЭВМ	...	...	0,1	0,3	0,6	0,5	0,6	0,7	0,5
Ковры и ковровые изделия	0,1	0,1	0,1	0,1	0,1	0,1	0,1	0,1	0,1
Ткани готовые	0,1	0,3	0,3	0,2	0,2	0,2	0,2	0,1	0,1
Изделия бельевые трикотажные	0,2	0,5	0,5	0,4	0,5	0,6	0,4	0,3	0,2
Изделия верхние (верхний трикотаж)	0,6	1,4	1,2	1,0	1,0	1,2	1,4	1,4	1,3
Изделия чулочно-носочные	0,2	0,4	0,4	0,3	0,3	0,4	0,3	0,2	0,2
Изделия швейные	2,0	0,7	0,6	0,7	0,6	1,0	1,3	1,7	1,7
Обувь кожаная	0,6	2,0	1,8	1,4	1,0	1,1	1,5	1,3	1,5
Меха и меховые изделия	0,1	2,4	1,3	1,1	0,6	0,4	0,7	0,6	0,5
Медикаменты, химико-фармацевтическая продукция и продукция медицинского назначения	2,1	2,4	3,0	3,7	4,3	4,4	3,8	3,1	3,1
Изделия парфюмерно-косметические	0,2	0,4	0,5	0,6	1,0	1,3	0,9	0,8	0,8
Изделия ювелирные из золота и серебра	0,2	0,4	0,4	0,5	0,6	0,8	0,9	0,9	1,4
Бензин автомобильный	...	...	3,0	3,8	4,4	4,0	4,6	4,5	5,0
Материалы строительные, кроме сборных железобетонных конструкций и деталей	0,4	1,6	2,1	2,2	1,8	2,3	1,6	2,4	1,8

**Индексы физического объема продажи отдельных продовольственных  
и непродовольственных товаров**  
(в процентах к предыдущему году)

	2005	2006	2007	2008
<b>Все товары</b>	<b>113,3</b>	<b>111,9</b>	<b>110,2</b>	<b>102,7</b>
<b>Продовольственные товары</b>	<b>104,3</b>	<b>100,5</b>	<b>106,4</b>	<b>99,9</b>
Мясо и птица	114,3	94,6	105,7	112,5
Изделия колбасные	127,8	96,3	108,1	103,2
Масло животное	102,9	96,1	99,8	93,0
Сыры жирные (включая брынзу)	114,7	102,3	106,2	102,9
Цельномолочная продукция	101,4	93,0	102,0	92,7
Яйцо птицы	109,3	75,2	80,2	113,6
Масла растительные	110,8	99,3	99,8	100,5
Сахар	105,0	77,8	122,5	93,4
Кондитерские изделия	109,2	100,2	126,7	106,0
Изделия макаронные	103,9	84,9	107,7	91,6
Чай натуральный	102,7	84,1	126,5	122,6
Мука	104,1	89,8	96,2	91,3
Крупа	128,3	76,8	103,0	102,1
Хлеб и хлебобулочные изделия	107,2	80,9	101,6	92,5
Продукция рыбная пищевая товарная (без рыбных консервов)	105,3	88,8	99,3	109,8
Консервы рыбные	111,8	117,1	112,0	125,0
Картофель	101,8	80,3	96,7	111,6
Овощи (открытого и закрытого грунта)	94,5	70,6	105,6	81,1
Плоды и ягоды, включая виноград	87,1	73,0	104,9	106,9
Алкогольные напитки и пиво	97,6	97,7	102,7	102,1
<b>Непродовольственные товары</b>	<b>123,8</b>	<b>123,7</b>	<b>113,5</b>	<b>105,1</b>
Папиросы и сигареты	92,8	114,9	128,7	105,8
Средства моющие синтетические	87,1	100,5	114,6	124,2
Автомобили легковые	122,3	219,1	123,0	106,1
Велосипеды и мопеды	158,5	115,9	109,6	128,6
Электропылесосы	115,3	121,0	85,9	97,2
Холодильники бытовые	100,4	109,0	109,8	112,3
Морозильники бытовые	175,1	105,0	112,3	126,9
Машины стиральные бытовые	110,6	100,5	100,0	136,5
Мебель бытовая	120,7	139,9	94,9	83,5
Телевизоры	103,6	122,3	115,7	113,0
Персональные ЭВМ	113,3	150,8	120,4	86,9
Ковры и ковровые изделия	97,2	95,4	126,6	119,5
Ткани готовые	80,8	96,1	91,2	96,0
Изделия бельевые трикотажные	141,8	65,1	81,7	91,8
Изделия верхние (верхний трикотаж)	127,3	140,6	109,5	96,5
Изделия швейные	133,9	151,5	139,2	108,2
Обувь кожаная	128,4	159,0	97,5	130,6
Меха и меховые изделия	79,5	204,7	91,9	99,8
Медикаменты, химико-фармацевтическая продукция и продукция медицинского назначения	124,4	102,7	91,6	104,2
Изделия парфюмерно-косметические	153,2	72,9	109,5	106,6
Изделия ювелирные из золота и серебра	151,5	113,4	104,4	141,3
Бензины автомобильные	95,0	126,8	99,6	109,4
Материалы строительные, кроме сборных железобетонных конструкций и деталей	121,8	117,4	91,2	78,8
Продукция полиграфическая	299,4	103,5	108,6	111,4
Мобильные телефоны	...	235,9	202,1	99,4

**Продажа алкогольных напитков и пива**  
(тысяч декалитров)

	2000	2001	2002	2003	2004	2005	2006	2007	2008	В процентах к итогу, в абсо- лютном алкоголе	
										2007	2008
<b>Алкогольные напитки и пиво</b>											
В абсолютном алкоголе:											
всего	1404	1442	1434	1516	1587	1475	1123	1133	1161	100	100
на душу населения, л	12,4	13,9	14,0	15,0	15,8	14,9	11,5	11,7	12,1		
В натуральном выражении:											
водка и ликеро-водочные изделия	2882	2953	2900	2994	2790	2601	1778	1464	1470	52	51
вина	480	576	782	835	1024	938	887	1049	1149	13	14
коньяк	45	47	47	46	52	56	59	68	77	2	3
шампанское	204	82	90	78	112	115	128	174	168	2	2
пиво	3683	3899	3468	4475	7558	6875	6410	8298	8312	28	28
напитки слабоалкогольные	...	...	...	...	...	...	...	343	382	3	3

**Качество продовольственных товаров, поступивших на потребительский рынок <sup>1)</sup>**

	Забраковано и снижено в сортности, в процентах от общего объема проинспектированных товаров									
	1995	2000	2001	2002	2003	2004	2005	2006	2007	2008
Хлеб и хлебобулочные изделия	6	7	7	4	14	26	10	7	5	1
Мясо всех видов	30	57	22	15	29	26	12	8	13	7
Колбасные изделия и копчености	10	18	38	11	21	24	17	4	4	4
Яйца	19	40	71	19	19	55	10	3	21	11
Масло животное	31	17	13	9	23	25	28	3	0	1
Маргариновая продукция	19	17	29	3	10	6	2	9	0	40
Цельномолочная продукция	9	12	25	30	16	4	3	19	-	2
Сыры всех видов	5	26	12	16	19	14	11	3	4	1
Макаронные изделия	2	15	5	10	23	18	-	5	0	1
Кондитерские изделия	11	8	11	15	35	20	4	10	2	2
Безалкогольные напитки	17	...	18	6	22	12	14	20	11	10
Водка и ликеро-водочные изделия	...	4	44	5	3	4	2	7	7	0
Пиво	41	23	26	7	16	13	6	18	15	6

<sup>1)</sup> По данным Управления Роспотребнадзора по Республике Коми.

**Оборот общественного питания**

Годы	Млн руб (1995-1997 гг. - млрд руб; в фактически действовавших ценах) <sup>1)</sup>	В процентах (в сопоставимых ценах)		
		к предыдущему году	к 1990	к 1995
1970	87,3	105		
1975	113,0	104		
1980	139,8	104		
1985	165,9	104		
1990	210,0	108	100	
1995	227,5	85,3	25	100
1996	258,5	78,4	20	78
1997	262,1	93,8	19	74
1998	261,5	83,2	16	61
1999	404,9	84,2	13	52
2000	479,9	101,2	13	52
2001	616,7	101,8	13	53
2002	845,4	107,6	15	57
2003	1220,9	120,5	17	69
2004	1537,1	109,4	19	75
2005	2006,5	107,9	21	81
2006	2684,2	113,2	24	92
2007	3186,0	100,6	24	93
2008	3839,4	101,9	25	95

**Распределение оборота общественного питания по формам собственности**

Годы	Государственная и муниципальная собственность	Частная собственность	Другие негосударственные формы собственности
<b>Миллионов рублей (в фактически действовавших ценах)</b>			
2000	146,7	113,7	219,5
2002	189,0	552,2	104,2
2003	195,7	934,0	91,1
2004	213,4	1243,5	80,2
2005	262,1	1655,3	89,1
2006	304,0	2277,7	102,5
2007	365,3	2720,3	100,4
2008	346,9	3317,1	175,4
<b>В процентах от общего оборота общественного питания (в фактически действовавших ценах)</b>			
2000	30,5	23,7	45,8
2002	22,4	65,3	12,3
2003	16,0	76,5	7,5
2004	13,9	80,9	5,2
2005	13,1	82,5	4,4
2006	11,3	84,9	3,8
2007	11,5	85,4	3,1
2008	9,0	86,4	4,6
<b>В процентах к предыдущему году (в сопоставимых ценах)</b>			
2000	119,5	84,3	101,5
2002	91,3	134,4	62,1
2003	86,1	141,1	73,0
2004	95,0	115,7	76,5
2005	101,5	110,1	91,8
2006	98,2	116,5	97,3
2007	101,8	101,2	83,1
2008	80,3	103,1	147,7

## ОПТОВАЯ ТОРГОВЛЯ

### Оборот оптовой торговли

	2000	2002	2003	2004	2005	2006	2007	2008
Оборот оптовой торговли <sup>1)</sup> , млн руб	14380	21277	31191	44219	50003	50444	66192	82358
В процентах к предыдущему году (в сопоставимых ценах)	118,7	103,6	126,0	117,2	96,7	91,4	121,1	103,7
Оборот оптовой торговли организаций оптовой торговли, млн руб	9146	14620	18778	22185	28025	30754	38852	49004
В процентах к предыдущему году (в сопоставимых ценах)	119,1	102,0	110,4	97,7	108,0	99,4	116,6	105,2
В процентах к обороту оптовой торговли	64	69	60	50	56	61	59	60

<sup>1)</sup> С 2007 г. - с учетом оценки деятельности индивидуальных предпринимателей.

### Продажа основных видов продукции (товаров) организациями оптовой торговли <sup>1)</sup> (тонн)

	1995	2000	2002	2003	2004	2005	2006	2007	2008
Автомобильный бензин	127762	71726	66086	36529	34137	27783	20953	12679	14108
Дизельное топливо	172419	160196	174764	138613	195915	142645	178604	195453	221033
Топочный мазут	142975	149037	187679	155308	254767	207993	151852	89087	76869
Прокат черных металлов	5589	353	14102	5548	14005	15803	17998	917	1079
Трубы стальные	11221	91	624	941	2215	3449	2777	-	9
Шины автомобильные, шт	9794	1290	1178	2903	554	-	-	-	-
Деловая древесина, тыс плотн. м <sup>3</sup>	27,3	0,2	0,1	932,9	668,3	-	144,6	378,5	323,0
Пиломатериалы, тыс м <sup>3</sup>	11,0	3,3	13,5	53,7	47,9	70,4	95,0	48,1	0,6
Цемент	13097	508	424	1354	1112	1634	1745	550	-
Мясо и птица	1388	54	40	549	436	613	120	312	953
Колбасные изделия	53	...	1152	894	220	117	7	11	272
Масло животное	122	11	25	21	24	21	18	28	93
Масло растительное	284	79	186	2882	3055	3980	239	270	3041
Сахар	2922	157	534	10130	8793	8243	1588	2446	8095
Мука	2482	799	1526	9028	8229	5088	1759	2126	4959
Крупа	1051	534	855	2644	2900	3356	674	827	3462
Макаронные изделия	457	115	76	1091	954	1450	165	219	1547
Товарная рыбная продукция	360	355	1416	802	278	339	63	77	366
Мясные консервы, тыс усл. банок	543	314	953	997	2435	3279	202	644	2136
Молочные консервы, тыс усл. банок	341	14	22	662	1954	987	104	168	942
Продукты молочные сухие	25	13	89	76	74	59	13	21	2
Яйцо птицы, тыс шт	2714	37	6	1843	1354	-	312	427	597
Кондитерские изделия	658	6	-	301	286	478	482	464	1090

<sup>1)</sup> Без субъектов малого предпринимательства (по кругу отчетности организаций соответствующего года).



## ПРОДАЖА ОСНОВНЫХ ВИДОВ ПРОМЫШЛЕННЫХ ТОВАРОВ ПРОИЗВОДИТЕЛЯМИ РЕСПУБЛИКИ КОМИ В ОТДЕЛЬНЫЕ РЕГИОНЫ РОССИИ

### Продажа основных видов продукции производственно-технического назначения производителями Республики Коми <sup>1)</sup>

	1995	2000	2002	2003	2004	2005	2006	2007	2008
Каменный уголь, тыс т	20606	16465	12449	12117	12902	11053	12217	11448	10516
Естественный газ, млн м <sup>3</sup>	3676	4056	3707	3769	3732	3467	3431	3424	3425
Автомобильный бензин, тыс т	435	360	369	355	287	341	325	379	322
Дизельное топливо, тыс т	846	782	922	929	795	923	971	к	к
Топочный мазут, тыс т	2023	1872	1089	1049	870	984	848	к	к
Деловая древесина, тыс плотн. м <sup>3</sup>	6671	5695	4674	5034	5268	5095	5129	5214	4801
Пиломатериалы, тыс м <sup>3</sup>	938	751	580	625	669	741	754	934	786
Фанера клееная, тыс м <sup>3</sup>	55	174	222	250	274	326	326	324	278
Древесноволокнистые плиты, млн усл. м <sup>2</sup>	13	22	21	20	26	27	29	28	29
Древесностружечные плиты, тыс усл. м <sup>3</sup>	163	209	262	296	305	276	378	408	393
Бумага, тыс т	371	429	528	523	581	597	613	638	634
Картон, тыс т	59	91	156	182	195	201	206	к	к
Обои, тыс усл. кусков	26760	18167	11071	6334	3549	493	-	-	-
Линолеум, тыс м <sup>2</sup>	-	2129	2307	4296	5286	7158	12406	16662	19758
Цемент, тыс т	238	178	105	128	61	-	38	к	к

<sup>1)</sup> Включая экспорт.

### Продажа основных видов потребительских товаров производителями Республики Коми (тонн)

	2000	2002	2003	2004	2005	2006	2007	2008
Мясо, включая птицу и субпродукты I категории	6095	8775	8879	8461	9830	11200	11600	2461
Колбасные изделия	2990	4662	4777	4839	7500	8100	7085	7632
Масло животное	522	583	455	417	414	550	348	266
Сыр	70	119	90	92	93	120	124	68
Цельномолочная продукция	27778	25763	22376	21879	22679	24856	20366	18091
Кондитерские изделия	2190	1887	1858	3504	4169	3400	3500	1602
Мука	14030	1150	540	100	-	49	78	-
Макаронные изделия	389	407	254	252	248	350	270	142
Товарная пищевая рыбная продукция	680	610	540	550	510	...	16	11
Мебель, млн руб	20,2	19,0	54,0	62,5	72,5	...	2,0	-

### Производство и продажа основных видов продукции производственно- технического назначения производителями Республики Коми за 2008 г.

	Остаток на начало года	Производство (добыча)	Продажа (включая экспорт)		Остаток на конец года
			всего	в том числе в Республике Коми	
Каменный уголь, тыс т <sup>1)</sup>	67	12891	10516	2873	567
Естественный газ, млн м <sup>3</sup>	-	3425	3425	3425	-
Нефтепродукты, тыс т	23	2030	2022	806	31
Деловая древесина, тыс плотн. м <sup>3</sup>	590	5105	4801	4653	894
Пиломатериалы, тыс м <sup>3</sup>	40	783	786	331	37
Фанера клееная, тыс м <sup>3</sup>	8	282	278	13	12
Древесноволокнистые плиты, млн усл. м <sup>2</sup>	0,7	30,2	29,5	1	1,4
Древесностружечные плиты, тыс усл. м <sup>3</sup>	5	390	393	300	2
Бумага, тыс т	9	636	634	37	11

<sup>1)</sup> Отсутствие баланса из-за потерь.

**Каменный уголь**  
(тысяч тонн)

	1995	2000	2002	2003	2004	2005	2006	2007	2008
<b>Российская Федерация</b>	<b>19171</b>	<b>16201</b>	<b>11492</b>	<b>11235</b>	<b>11130</b>	<b>10462</b>	<b>10881</b>	<b>10298</b>	<b>10043</b>
Республика Карелия	624	446	289	308	355	337	293	291	333
Республика Коми	2571	2988	2960	3039	2748	2069	2629	2281	2873
Архангельская область	2733	2120	2002	2019	1186	861	1322	1143	1460
Вологодская область	7667	5855	3750	3735	4561	455	4055	4839	3843
Мурманская область	664	800	450	260	312	273	181	235	289
Ленинградская область	595	305	109	109	34	32	65	158	34
Новгородская область	67	54	57	39	28	28	2	2	4
Псковская область	121	126	63	52	35	9	3	2	23
Калининградская область	49	153	23	37	8	-	-	-	-
г.Москва	-	0,2	0,4	125	-	6363	-	0,1	-
Московская область	278	358	294	103	16	0	56	95	23
Ивановская область	75	66	81	84	53	49	27	21	43
Тверская область	341	100	113	94	30	6	5	2	6
Рязанская область	56	162	182	193	297	469	124	165	5
Смоленская область	28	64	82	88	11	5	1	-	2
Ярославская область	98	91	28	10	14	21	13	15	23
Кировская область	167	172	63	30	7	3	13	48	64
Нижегородская область	31	25	15	3	3	1	1	2	8
Липецкая область	1725	686	452	458	759	-	1097	860	733
Удмуртская Республика	69	49	35	18	5	0,1	-	2	22
Оренбургская область	2	347	113	184	213	-	12	9	29
Пермский край	26	89	90	81	220	-	62	39	82
Свердловская область	721	31	2	0,2	0	0,2	-	-	-
Челябинская область	48	361	-	-	16	-	747	16	-
Тюменская область	67	58	40	42	35	4	34	34	36

**Автомобильный бензин**  
(тысяч тонн)

	1995	2000	2002	2003	2004	2005	2006	2007	2008
<b>Российская Федерация</b>	<b>434,5</b>	<b>360,4</b>	<b>369,2</b>	<b>355,0</b>	<b>286,7</b>	<b>340,9</b>	<b>297,5</b>	<b>258,9</b>	<b>319,5</b>
Республика Карелия	0,9	1,5	1,7	8,4	7,0	7,5	4,5	0,6	2,6
Республика Коми	234,3	124,0	219,9	196,0	137,0	116,7	149,3	156,4	162,5
Архангельская область	27,2	46,4	64,4	1,9	27,4	73,0	27,7	10,3	17,9
Вологодская область	17,3	34,2	20,4	55,2	40,1	25,0	44,0	69,1	97,9
Мурманская область	24,3	11,2	5,8	12,1	8,3	10,2	4,9	3,0	3,5
Ленинградская область	28,2	36,9	30,4	25,3	26,2	48,7	36,9	9,0	8,8
Новгородская область	0,4	6,0	0,2	2,0	3,9	3,5	2,6	0,2	-
Псковская область	2,2	6,9	1,1	4,0	3,8	3,1	1,9	-	-
г.Москва	0,9	5,3	-	-	11,5	25,2	3,8	-	-
Московская область	17,7	6,2	0,1	1,6	-	-	-	-	3,6
Ярославская область	1,1	1,9	0,4	1,1	0,6	0,1	1,1	1,2	4,3
Кировская область	11,4	33,9	21,0	42,9	10,5	-	2,4	-	0,2
Тюменская область	1,5	6,8	0,4	2,7	7,8	17,3	7,4	4,5	3,7
Краснодарский край	3,9	2,1	0,3	-	-	-	-	0,2	7,0

**Деловая древесина**  
(тысяч кубических метров)

	1995	2000	2002	2003	2004	2005	2006	2007	2008
<b>Российская Федерация</b>	<b>6351</b>	<b>5635</b>	<b>4650</b>	<b>5008</b>	<b>5268</b>	<b>4995</b>	<b>5129</b>	<b>5190</b>	<b>4796</b>
Республика Карелия	14,7	18,9	13,8	8,5	23,4	35,0	36,0	24,8	8,2
Республика Коми	4685	4889	4191	4579	4844	4565	4813	4874	4653
Архангельская область	750,6	438,1	362,5	329,7	300,1	319,2	211,7	242,3	70,4
Вологодская область	10,4	2,5	-	-	1,3	5,0	-	-	-
г.Санкт-Петербург	1,1	0,6	1,6	0,5	1,6	1,4	14,0	-	1,9
Ленинградская область	24,4	3,3	40,9	38,6	45,0	29,6	35,9	14,3	1,8
Калининградская область	6,5	1,9	-	-	-	-	-	-	-
г.Москва	24,4	0,1	-	-	0,8	0,2	-	-	-
Московская область	49,4	1,9	0,2	-	-	-	0,1	-	1,0
Тульская область	5,1	-	0,1	-	0,1	-	-	-	-
Ярославская область	3,3	0,1	-	-	-	1,2	-	-	-
Кировская область	630,8	5,3	4,5	5,3	-	0,5	-	-	-
Нижегородская область	81,2	3,7	6,4	11,2	4,7	1,2	1,6	15,5	16,4
Ростовская область	4,4	0,3	-	-	0,1	-	3,8	-	-
Пермский край	25,0	87,7	-	9,3	9,3	0,8	0,3	0,7	-

### Пиломатериалы (тысяч кубических метров)

	1995	2000	2002	2003	2004	2005	2006	2007	2008
<b>Российская Федерация</b>	<b>750,3</b>	<b>483,4</b>	<b>281,9</b>	<b>257,0</b>	<b>232,4</b>	<b>218,4</b>	<b>319,7</b>	<b>248,6</b>	<b>362,2</b>
Республика Карелия	0,1	3,5	1,9	0,3	0,7	2,7	-	-	-
Республика Коми	456,7	379,1	226,6	184,2	155,0	157,0	293,5	237,8	330,9
Архангельская область	1,3	1,1	0,7	14,5	17,5	24,0	2,8	3,2	2,6
Вологодская область	2,2	4,3	2,7	1,8	0,6	0,2	-	-	0,1
Ленинградская область	5,2	4,6	1,2	0,4	0,7	1,7	0,5	-	-
г.Москва	32,8	9,8	2,9	2,2	2,0	3,3	-	0,1	0,5
Московская область	77,6	18,2	4,6	3,4	5,6	2,8	1,5	1,5	8,1
Ярославская область	6,7	3,5	1,5	1,2	1,4	5,4	0,5	0,1	1,8
Кировская область	27,3	0,8	1,0	1,2	1,9	0,8	0,2	-	0,3
Воронежская область	8,6	9,0	4,4	4,8	2,4	0,8	0,1	0,3	0,6
Липецкая область	10,1	0,4	0,9	0,4	1,1	0,4	-	-	-
Волгоградская область	11,0	2,0	2,1	3,4	3,9	2,9	1,6	0,2	0,9
Саратовская область	11,0	3,0	1,9	0,7	0,6	1,5	2,1	0,3	0,1
Краснодарский край	25,1	10,1	19,9	7,6	8,5	3,6	5,3	3,6	5,4
Ростовская область	18,4	7,4	1,9	2,1	1,5	1,0	0,9	-	0,3

### Клееная фанера (кубических метров)

	1995	2000	2002	2003	2004	2005	2006	2007	2008
<b>Российская Федерация</b>	<b>19166</b>	<b>36841</b>	<b>55727</b>	<b>69146</b>	<b>63131</b>	<b>80166</b>	<b>90652</b>	<b>100671</b>	<b>93437</b>
Республика Коми	8855	20164	12963	12836	13117	15877	16577	18033	12895
Архангельская область	40	300	-	63	6	-	5	19	-
г.Санкт-Петербург	1655	4000	5087	5649	10441	5	-	6009	4956
Ленинградская область	-	-	-	3489	5495	10682	16019	10210	6995
г.Москва	398	10063	-	20723	20703	-	237	27419	28510
Московская область	2354	-	25524	6248	-	30528	36708	6561	6687
Кировская область	101	-	296	997	201	1053	35	256	900
Нижегородская область	-	-	750	2387	3225	4257	4927	5640	4759
Воронежская область	153	-	122	357	62	65	-	-	-
Республика Татарстан	112	-	-	92	29	49	23	4	61
Волгоградская область	243	200	-	34	6	-	-	-	-
Самарская область	53	938	1625	622	29	330	97	1494	633
Республика Дагестан	27	-	550	511	119	39	253	38	-
Краснодарский край	916	-	2455	3610	2404	5877	9459	4883	4429
Ростовская область	295	1015	2618	4554	1972	3152	-	4486	3506
Челябинская область	41	157	63	495	-	11	19	-	-

### Древесноволокнистые плиты (тысяч условных квадратных метров)

	1995	2000	2002	2003	2004	2005	2006	2007	2008
<b>Российская Федерация</b>	<b>9223,0</b>	<b>20190,0</b>	<b>15697,8</b>	<b>16046,8</b>	<b>20929,7</b>	<b>17446,2</b>	<b>17781,5</b>	<b>22181,1</b>	<b>25028,6</b>
Республика Коми	2594,5	3694,7	1395,7	1838,2	2480,4	1867,7	1024,1	1454,2	1023,9
Вологодская область	2,8	-	270,3	194,4	222,6	14,0	167,5	437,5	159,8
г.Санкт-Петербург	-	874,8	774,9	1018,8	1161,6	1079,1	869,2	660,6	303,1
Ленинградская область	415,8	1692,5	594,5	384,9	500,9	28,5	220,0	307,0	200,1
г.Москва	1311,2	1749,7	1358,4	633,1	719,4	751,8	305,0	241,0	223,9
Московская область	1580,6	3922,5	739,9	537,1	1123,8	2086,4	1840,6	2818,2	4112,3
Ярославская область	142,8	173,1	275,5	116,3	132,1	102,7	173,1	84,6	563,8
Чувашская Республика	46,7	-	95,7	12,4	14,1	2,3	38,5	73,1	70,3
Нижегородская область	51,8	-	951,7	1060,3	1279,1	1139,9	1784,2	3133,6	3017,0
Белгородская область	128,8	-	44,3	44,3	50,3	16,3	49,0	55,4	39,1
Воронежская область	315,0	541,5	992,1	889,1	1019,1	400,6	506,0	629,4	494,7
Курская область	28,0	-	1219,0	1161,4	1308,3	531,3	576,7	816,7	506,3
Липецкая область	291,1	-	-	4,7	5,3	-	-	-	3,8
Тамбовская область	116,2	-	29,3	35,7	45,4	3,6	-	33,6	19,6
Пензенская область	183,4	349,1	365,0	363,3	458,0	447,4	1129,3	1064,3	596,2
Самарская область	100,8	1596,5	2071,9	1711,5	2109,8	786,6	1136,8	990,4	1497,4
Саратовская область	59,6	126,0	-	51,1	58,3	13,4	-	73,5	16,3
Ульяновская область	138,6	-	298,8	41,0	303,0	188,2	298,5	552,0	483,4
Республика Дагестан	75,6	364,8	26,3	193,6	221,2	73,0	39,6	208,8	508,5
Краснодарский край	151,9	2232,0	453,1	203,2	293,2	401,9	524,7	577,4	562,5
Ставропольский край	12,6	-	-	80,5	105,7	209,4	76,1	220,6	192,2
Ростовская область	189,9	1346,9	314,6	300,7	433,9	190,9	67,2	264,8	252,0
Свердловская область	39,2	-	0,9	227,1	267,8	74,6	23,1	105,8	174,5
Челябинская область	130,8	-	14,0	373,3	452,6	262,6	374,5	292,6	284,0
Тюменская область	50,4	-	98,9	108,5	139,2	114,2	124,0	96,6	129,3

**Древесностружечные плиты**  
(тысяч условных кубических метров)

	1995	2000	2002	2003	2004	2005	2006	2007	2008
<b>Российская Федерация</b>	<b>136,3</b>	<b>208,3</b>	<b>254,0</b>	<b>292,1</b>	<b>296,7</b>	<b>255,5</b>	<b>349,3</b>	<b>359,6</b>	<b>352,8</b>
Республика Коми	11,5	13,0	47,5	24,4	101,8	155,4	208,3	224,5	299,6
Архангельская область	2,3	0,9	0,8	0,9	0,3	0,3	-	0,0	0,0
Вологодская область	0,1	0,1	1,9	1,0	0,6	0,2	-	-	-
г. Санкт-Петербург	-	-	49,9	3,5	0,4	-	-	4,9	-
Владимирская область	8,1	0,7	1,7	2,9	3,0	1,6	1,0	-	0,2
Ивановская область	4,4	1,0	0,2	1,4	0,3	-	-	-	-
Московская область и г. Москва	17,3	53,3	67,9	46,4	31,0	9,8	-	7,8	3,0
Чувашская Республика	13,3	1,3	0,8	0,8	0,1	-	-	-	0,0
Нижегородская область	6,5	7,8	13,2	20,8	24,7	17,9	23,9	18,3	7,4
Самарская область	5,0	22,3	7,6	51,8	32,7	15,1	18,0	21,7	6,7
Саратовская область	2,2	2,5	4,9	4,9	4,5	1,7	0,7	0,6	-
Ульяновская область	2,5	0,2	2,1	3,1	3,1	3,9	4,1	8,6	7,1
Краснодарский край	6,2	6,0	5,8	4,9	3,1	5,9	9,9	6,0	4,6
Ростовская область	2,8	3,1	4,4	11,6	7,1	4,2	7,5	4,7	2,4
Оренбургская область	0,9	0,3	-	-	-	-	-	-	-
Свердловская область	1,1	-	-	0,9	-	-	-	-	-
Челябинская область	2,4	0,1	0,4	22,2	13,3	3,9	1,1	6,9	0,9

**Бумага**  
(тонн)

	1995	2000	2002	2003	2004	2005	2006	2007	2008
<b>Российская Федерация</b>	<b>227240</b>	<b>212751</b>	<b>260249</b>	<b>267864</b>	<b>231486</b>	<b>354478</b>	<b>374226</b>	<b>367854</b>	<b>374552</b>
Республика Карелия	422	342	410	368	180	-	102	-	-
Республика Коми	20808	28260	84245	115678	85411	203531	213018	29932	36526
Архангельская область	638	410	80	85	357	297	82	337	676
Вологодская область	4740	276	392	297	557	527	797	149	377
г. Санкт-Петербург	20332	19549	16706	9192	19128	28998	30015	31305	24912
Ленинградская область	262	848	-	1205	-	63	-	150	1348
Владимирская область	172	1508	2950	419	506	196	-	762	417
Калининградская область	110	44	126	-	-	-	-	-	-
Калужская область	2224	2449	685	-	95	4	50	566	528
г. Москва	101625	62991	53466	56606	44912	39241	35815	73318	50868
Московская область	8144	25113	20055	23908	21365	24048	22641	64617	73443
Орловская область	290	685	228	292	420	393	-	41	299
Смоленская область	421	8800	13342	4955	7214	5509	5027	6906	5078
Тверская область	329	10247	9618	3999	5052	4394	6431	5290	9441
Тульская область	3041	4958	4426	1321	1544	50	693	151	1813
Ярославская область	5076	4734	4022	3267	1997	815	1598	2066	2254
Республика Марий Эл	636	208	202	-	-	-	-	203	458
Чувашская Республика	1923	84	265	129	99	-	48	506	877
Кировская область	2663	1659	731	1547	799	58	98	879	913
Нижегородская область	7175	1198	4818	4569	3116	361	243	2364	2275
Белгородская область	233	123	-	-	-	-	-	20	78
Воронежская область	379	1158	404	464	1437	1367	1827	3219	2269
Курская область	200	2101	880	407	388	347	409	461	580
Республика Татарстан	2485	3110	2587	1048	463	613	-	5658	7175
Волгоградская область	9634	2410	2468	2580	4211	3412	2335	6033	6853
Самарская область	3482	2094	4828	4678	4048	2408	2282	4898	5741
Саратовская область	644	6663	8147	6343	5641	5861	7033	6339	7709
Ульяновская область	121	1563	2191	1535	1807	677	884	1100	1810
Республика Дагестан	589	735	970	1017	939	646	684	1678	2199
Краснодарский край	2859	3116	3235	3222	3216	4210	3980	10775	9515
Ставропольский край	1950	781	857	1105	1422	2521	2873	5613	4605
Ростовская область	3597	2725	3528	3172	4170	4613	5623	14014	12149
Республика Башкортостан	2479	568	89	251	104	-	-	3354	4318
Удмуртская Республика	177	374	96	99	96	149	548	748	1299
Свердловская область	3815	1345	4580	5635	2468	3097	5241	11913	12740
Челябинская область	396	443	132	280	1481	3578	4966	16476	13552
Алтайский край	411	476	90	-	-	-	120	61	374
Новосибирская область	3716	2708	1510	2670	2653	3683	4506	19574	15143
Омская область	3896	269	330	138	278	886	702	3323	2637
Тюменская область	103	1235	1771	1333	657	835	2603	3258	3153
Красноярский край	532	601	251	13	251	1255	1822	4127	6067
Приморский край	241	200	133	250	50	850	1838	2271	2868
Хабаровский край	178	862	777	680	1174	1796	2306	2897	5454

**Объем продукции (товаров), вывозимой из республики <sup>1)</sup>**

	2000		2007 <sup>2)</sup>		2008 <sup>2)</sup>	
	количество	млн руб	количество	млн руб	количество	млн руб
<b>Всего</b>		<b>43512,8</b>		<b>69710,2</b>		<b>75296,1</b>
<b>Продукция производственно-технического назначения - всего</b>		<b>43287,8</b>		<b>69685,6</b>		<b>75215,3</b>
Нефть, включая газовый конденсат, млн т	6,3	24165,1	...	...	...	...
Автомобильные бензины, тыс т	236,3	1424,7	223,1	3736,9	159,0	3182,4
Дизельное топливо, тыс т	446,2	2343,4	к	к	к	к
Топочный мазут, тыс т	1574,4	2790,8	к	к	к	к
Нефтебитум, тыс т	87,7	220,0	79,9	475,0	81,8	887,3
Каменный уголь, млн т	13,5	4200,4	9,2	15012,1	7,6	17746,6
Деловая древесина, тыс м <sup>3</sup>	585,6	182,4	316,9	270,6	146,9	163,7
Пиломатериалы, тыс м <sup>3</sup>	373,0	464,3	570,0	2570,1	455,4	2016,2
Шпалы деревянные для железных дорог широкой колеи, тыс шт	210,6	45,1	41,5	17,0	31,3	14,5
Древесноволокнистые плиты, млн усл. м <sup>2</sup>	16,5	104,0	26,3	1299,2	28,5	1688,5
Древесностружечные плиты, тыс усл. м <sup>3</sup>	196,2	219	183,6	823,1	93,2	462,6
Фанера клееная, тыс м <sup>2</sup>	153,3	782,1	305,8	3989,7	265,5	3935,6
Бумага, тыс т	401,0	5296,0	607,8	14560,2	597,4	15743,6
Картон, тыс т	90,8	1171,8	к	к	к	к
Цемент, тыс т	79,0	40,7	-	-	-	-
Линолеум, тыс усл. м <sup>2</sup>	1830,5	83,7	к	к	к	к
Щебень и гравий, тыс м <sup>3</sup>	43,0	5,7	75,3	29,2	-	-
<b>Потребительские товары - всего</b>		<b>224,9</b>		<b>24,6</b>		<b>80,8</b>
<b>Продовольственные товары - всего</b>		<b>5,6</b>		<b>24,6</b>		<b>28,4</b>
Водка и ликеро-водочные изделия, тыс дкл	-	-	18,2	24,4	20,4	26,0
<b>Непродовольственные товары - всего</b>		<b>219,4</b>		<b>-</b>		<b>52,4</b>
Одежда и белье		19,8		-		52,4
Обои, тыс усл. кусков	10890	199,4	-	-	-	-
Тетради школьные, тыс шт	54	0,2	-	-	-	-

<sup>1)</sup> Без учета субъектов малого предпринимательства. Включая экспорт.

<sup>2)</sup> Без учета вывоза нефти.

**Объем продукции (товаров), ввозимой в республику из регионов России <sup>1)</sup>**

	2000		2007		2008	
	количество	млн руб	количество	млн руб	количество	млн руб
<b>Всего</b>		<b>3155</b>		<b>19932,8</b>		<b>46990,7</b>
<b>Продукция производственно-технического назначения - всего</b>		<b>1909</b>		<b>12432,5</b>		<b>38097,6</b>
Автомобильный бензин, тыс т	8,1	52,4	17,0	256,0	21,4	419,9
Дизельное топливо, тыс т	22,3	120	87,5	1190,5	87,2	1670,8
Мазут топочный, тыс т	10,8	15,9	5,1	19,2	4,0	25,8
Масла дизельные, тыс т	7,7	50,1	3,0	84,0	1,8	54,6
Руда железная, тыс т	3,5	1,4	2,5	6,2	7,1	21,3
Готовый прокат черных металлов, тыс т	25,0	139,7	28,6	548,0	21,0	495,4
Канаты стальные (трос), т	1256	20,7	1241,6	43,9	776,8	35,7
Электроды сварочные, т	479	6,1	308,9	9,8	273,3	10,7
Трубы стальные, тыс т	54	424,3	103,0	4327,1	406,9	29268,4
Кислота серная, тыс т	12	3,9	18,5	46,2	16,5	135,8
Сода кальцинированная, тыс т	0,6	0,9	1,6	7,7	0,6	3,9
Сода каустическая, тыс т	21,7	45,7	18,6	137,6	24,5	270,1
Пленка полимерная, т	371	10,9	405,1	35,1	353,0	30,8
Минеральные удобрения, тыс т	5,8	22,9	7,9	90,8	7,3	145,6
Смола поливинилхлоридная, т	182,6	3,6	4014,1	135,1	4989,9	194,0
Волокна и нити химические, т	1186,1	37,7	-	-	1,9	0,1
Материалы лакокрасочные, т	482,8	13,4	42,0	2,0	184,1	9,4
Спирт этиловый, тыс дкл	439,8	122,5	315,6	163,9	321,8	189,3
Шины для грузовых автомобилей, тыс шт	40,3	48,4	4,1	25,9	2,4	16,4
Шины для легковых автомобилей, тыс шт	30,2	17,2	0,5	0,6	-	-
Деловая древесина, тыс плотн. м <sup>3</sup>	145,5	71,4	139,2	175,8	97,5	135,3
Материалы мягкие кровельные и изоляционные, тыс м <sup>2</sup>	1296,3	10,2	343,7	3,6	119,3	2,6
Стекло оконное, тыс м <sup>2</sup>	74,9	2,4	201,0	23,3	50,3	12,3
Плитки керамические глазурованные, тыс м <sup>2</sup>	27,3	1,8	-	-	3,6	0,5
Линолеум, тыс м <sup>2</sup>	34,1	1,8	0,7	0,1	1,7	0,2
Радиаторы и конвекторы, тыс кВт	13,8	4,7	2,6	3,3	-	-
Изделия санитарные керамические, шт	8117	1,9	673	0,3	-	-
Шифер, тыс усл. плит	4100	5,6	3079,5	23,0	2330,2	20,0
Материалы стеновые, млн шт усл. кирпич	3,6	1,1	13,6	94,6	5,1	38,1
Автомобили грузовые, шт	169	42,7	1182	1096,9	1214	1236,1
Автобусы, шт	90	16,4	161	61,3	189	69,5
Тракторы, шт	150	84,1	21	53,2	23	76,3
Станки деревообрабатывающие, шт	31	2,7	1	1,0	40	4,7
Насосы центробежные, шт	1124	47,8	304	42,2	635	88,9
Компрессоры, шт	40	8,0	6	79,7	5	109,3
Дизели, шт	5	5,3	27	58,2	1	0,4
Аккумуляторы, шт	2056	1,6	1529	3,2	646	1,6
Кабели силовые на напряжение 1 кв и выше (бронекабель), км	95	5,1	218,1	74,9	493,0	111,9
Кабели городской телефонной связи, км	359	5,4	70,5	6,8	29,4	3,5

(окончание)

	2000		2007		2008	
	количество	млн руб	количество	млн руб	количество	млн руб
<b>Потребительские товары - всего</b>		<b>1246,2</b>		<b>7500,3</b>		<b>8893,1</b>
<b>Продовольственные товары - всего, т</b>		<b>743,1</b>		<b>5138,0</b>		<b>5659,7</b>
Мясо, включая птицу и субпродукты I кат.	854	29,3	1295,4	106,6	696,8	55,5
Колбасные изделия и копчености	2778	113,4	3228,7	320,4	3885,3	464,3
Мясные и мясорастительные консервы, тыс усл. банок	3132	34,2	2153,4	50,3	2091,6	59,7
Масло животное	188	10,3	295,5	21,6	204,8	28,3
Сыры жирные (включая брынзу)	112	5,6	313,2	36,6	275,4	40,0
Молочные консервы, тыс усл. банок	60	0,5	672,1	12,7	444,9	10,7
Сухие молочные продукты	781	31,9	7,0	0,6	29,7	2,7
Цельномолочная продукция	26409	157,3	28650,6	500,3	38323,6	757,5
Кондитерские изделия	1743	46,8	3363,5	292,8	3391,7	327,7
Мука	25138	128,7	23711,9	201,2	25988,8	301,8
Крупа	579	5,1	657,6	9,4	826,2	15,9
Овощные консервы, тыс усл. банок	417	2,5	228,8	2,2	111,4	1,5
Фруктовые консервы, тыс усл. банок	240	3,5	16195,7	141,8	20718,4	202,9
Масло растительное	201	2,9	226,9	6,9	236,0	10,7
Сахар	274	3,4	3396,8	51,1	2584,7	43,0
Макаронные изделия	569	5,7	3721,4	66,2	4603,7	120,3
Товарные пищевые рыбные продукты	132	2,5	47,7	12,3	56,4	5,5
Рыбные консервы, тыс усл. банок	31	0,4	65,4	1,2	336,1	8,3
Соль	925	0,8	640,2	0,5	1513,9	2,4
Маргариновая продукция	1028	20,4	854,9	25,4	807,2	36,8
Безалкогольные напитки, дкл	108,5	8,2	40,6	4,7	60,0	7,9
Минеральные воды, тыс полулитров бут	5098	11,1	3699,6	12,1	5143,7	16,7
<b>Алкобольные напитки - всего, тыс дкл</b>		<b>52,2</b>		<b>2891,1</b>		<b>2588,3</b>
Водка и ликероводочные изделия	53,2	33,1	370,9	546,6	247,9	422,6
Вино виноградное	29,3	9,3	135,8	68,9	143,4	88,0
Вино плодово-ягодное	3,2	0,8	4,4	1,8	8,1	3,4
Шампанское	0,2	0,1	136,6	109,8	103,9	96,8
Пиво	62,6	6,2	9873,2	2117,5	8676,8	1977,5
<b>Непродовольственные товары (включая табачные изделия) - всего</b>		<b>503,1</b>		<b>2362,3</b>		<b>3233,4</b>
Хлопчатобумажные ткани, тыс м	120	3,2	60,2	3,2	26,4	1,1
Шелковые ткани, тыс м	70	4,1	2,1	0,3	0,4	0,2
Одежда верхняя		19,8		30,1		36,0
Верхний трикотаж, тыс шт	77	4,9	53,9	8,3	39,5	10,0
Бельевой трикотаж, тыс шт	298	4,9	92,8	6,4	81,9	6,9
Кожаная обувь, тыс пар	21	7,3	14,7	8,6	19,5	12,2
Резиновая обувь, тыс пар	14	1,0	82,9	12,3	5,0	0,8
Чулочно-носочные изделия, тыс пар	659	6,5	473,3	8,7	393,5	8,3
Тетради школьные, тыс шт	1084	0,8	-	-	-	-
Льжи, пар	10217	3,0	3149	2,0	380	0,3
Автомобили легковые, шт	1218	128,3	5524	1473,7	5155	1757,4
Холодильники и морозильники бытовые, шт	204	0,7	65	0,7	-	-
Стиральные машины, шт	448	0,4	575	1,0	-	-
Нормально-осветительные эл. лампы, тыс шт	444	0,9	369,2	2,1	242,5	1,3
Мебель		51,4		121,1		228,0
Электропылесосы, шт	450	0,4	-	-	-	-
Мыло туалетное и хозяйственное, т	100	4,6	436,5	17,7	350,2	18,2
Синтетические моющие средства, т	706	13,9	479,5	16,4	1288,8	38,9
Косметические и парфюмерные товары		33,4		55,9		82,1
Изделия из золота и платины		8,9		21,8		25,0

<sup>1)</sup> Без субъектов малого предпринимательства. Без учета импорта.

## УСЛУГИ

### Объем платных услуг населению

Годы	Млн руб (1995-1997 гг. - млрд руб)	В процентах к предыдущему году (в сопоставимых ценах)	Годы	Млн руб	В процентах к предыдущему году (в сопоставимых ценах)
1985	267	...	2001	5725,9	106,2
1990	412	...	2002	7491,6	103,5
1995	1066,7	69,4	2003	10093,5	105,1
1996	1795,0	82,5	2004	13589,5	110,7
1997	2266,6	101,6	2005	16508,0	102,0
1998	2337,2	88,3	2006	20394,8	105,0
1999	2818,4	95,2	2007	24379,4	105,5
2000	3632,0	96,8	2008	28728,2	105,1

### Индексы физического объема платных услуг населению (в сопоставимых ценах; в процентах к предыдущему году)

	2002	2003	2004	2005	2006	2007	2008
<b>Все оказанные услуги</b>	<b>103,5</b>	<b>105,1</b>	<b>110,7</b>	<b>102,0</b>	<b>105,0</b>	<b>105,5</b>	<b>105,1</b>
в том числе:							
бытовые	139,4	114,4	105,1	109,9	116,2	104,1	101,4
транспортные	77,1	110,2	109,9	94,4	105,8	108,2	100,1
связи	104,5	123,7	135,9	120,8	123,8	112,0	114,8
жилищные	109,1	97,4	106,9	76,4	92,4	98,6	102,7
коммунальные	109,1	84,9	102,5	98,2	95,4	102,6	105,5
гостиниц и аналогичных средств размещения	92,5	122,7	106,7	112,2	96,7	106,2	102,1
культуры	87,7	141,8	103,4	89,8	91,4	99,5	95,1
туристские	101,7	128,4	108,8	220	136,6	126,4	124,9
физической культуры и спорта	114,8	115,5	108,1	100,2	118,9	107,0	98,7
медицинские	121,1	106,1	124,7	104,0	96,7	103,6	102,5
санаторно-оздоровительные	109,9	104,7	101,9	104,3	97,7	107,1	93,1
ветеринарные	103,6	96,3	106,7	114,0	186,5	97,9	97,4
правового характера	101,2	106,5	112,6	111,0	108,3	102,3	93,5
системы образования	163,0	109,0	99,8	100,5	102,4	101,2	101,2

### Структура платных услуг населению по видам (в процентах к итогу)

	2002	2003	2004	2005	2006	2007	2008	
							процентов	млн руб
<b>Все оказанные услуги</b>	<b>100</b>	<b>100</b>	<b>100</b>	<b>100</b>	<b>100</b>	<b>100</b>	<b>100</b>	<b>28728,2</b>
в том числе:								
бытовые	11,8	11,7	10,4	10,7	11,6	11,3	11,0	3152,9
транспортные	23,2	21,4	19,0	17,8	17,6	18,4	18,3	5259,1
связи	12,3	14,1	15,8	17,1	18,0	18,7	18,1	5212,9
жилищные	8,3	9,4	10,3	10,5	10,4	9,6	9,1	2627,5
коммунальные	19,7	19,7	22,4	21,2	20,9	20,3	21,5	6184,0
гостиниц и аналогичных средств размещения	1,4	1,6	1,5	1,6	1,6	1,8	1,9	551,0
культуры	0,7	0,9	0,9	0,8	0,7	0,7	0,7	198,2
туристские	0,6	0,7	0,6	1,4	1,7	2,2	2,7	768,8
физической культуры и спорта	0,6	0,6	0,6	0,6	0,7	0,7	0,6	181,0
медицинские	6,7	6,4	7,0	7,0	6,3	6,4	6,3	1810,6
санаторно-оздоровительные	1,6	1,4	1,1	1,0	0,9	0,8	0,8	222,2
ветеринарные	0,1	0,1	0,1	0,1	0,1	0,1	0,1	34,0
правового характера	1,4	1,1	0,9	0,8	0,7	0,6	0,5	143,6
системы образования	6,7	6,9	5,9	5,7	5,4	5,3	5,2	1507,3
другие услуги	4,9	3,9	3,5	3,7	3,4	3,1	3,0	875,1

**Объем платных услуг на душу населения по видам**  
(рублей)

	2002	2003	2004	2005	2006	2007	2008
<b>Все оказанные услуги</b>	<b>7324</b>	<b>9985</b>	<b>13575</b>	<b>16662</b>	<b>20815</b>	<b>25097</b>	<b>29820</b>
в том числе:							
бытовые	868	1170	1410	1783	2424	2839	3273
транспортные	1696	2140	2575	2962	3671	4614	5459
связи	901	1408	2140	2847	3751	4692	5411
жилищные	608	941	1404	1754	2160	2401	2727
коммунальные	1441	1966	3049	3547	4336	5086	6419
гостиниц и аналогичных средств размещения	101	158	206	269	339	450	572
культуры	49	94	127	127	143	184	206
туристские	47	71	87	225	364	542	798
физической культуры и спорта	42	63	81	99	141	171	188
медицинские	490	639	945	1171	1316	1608	1879
санаторно-оздоровительные	121	142	151	159	181	208	231
ветеринарные	6	7	9	13	25	27	35
правового характера	102	110	125	140	153	158	149
системы образования	492	684	795	948	1114	1333	1565
другие услуги	360	392	471	619	698	784	908

**Объем бытовых услуг населению <sup>1)</sup>**

Годы	Млн руб (1995-1997 гг. - млрд руб)	В процентах к предыдущему году (в сопоставимых ценах)	Годы	Млн руб	В процентах к предыдущему году (в сопоставимых ценах)
1985	78	...	2001	699,6	113,1
1990	120	...	2002	887,7	139,4
1995	162,0	82,6	2003	1183,2	114,4
1996	214,9	82,1	2004	1411,3	105,1
1997	257,5	107,2	2005	1766,6	109,9
1998	280,1	94,3	2006	2374,7	116,2
1999	347,6	99,4	2007	2757,3	104,1
2000	467,9	109,0	2008	3152,9	101,4

<sup>1)</sup> С 2002 г. - без учета транспортно-экспедиторских услуг, которые в соответствии с внесенными изменениями в Общероссийский классификатор услуг населению учитываются в показателе "транспортные услуги".

**Структура бытовых услуг населению по видам**  
(в процентах к итогу)

	2002	2003	2004	2005	2006	2007	2008	
							процентов	млн руб
<b>Все оказанные услуги</b>	<b>100</b>	<b>100</b>	<b>100</b>	<b>100</b>	<b>100</b>	<b>100</b>	<b>100</b>	<b>3152,9</b>
в том числе:								
ремонт и пошив обуви	2,8	2,8	2,6	2,4	3,6	3,4	2,9	92,1
ремонт и пошив одежды, пошив и вязание трикотажных изделий	5,8	5,6	5,2	4,6	3,9	3,8	3,4	105,8
ремонт и техническое обслуживание бытовой радиоэлектронной аппаратуры, бытовых машин и приборов, ремонт и изготовление металлоизделий	6,7	6,7	6,5	5,1	3,8	3,5	3,1	97,3
изготовление и ремонт мебели	2,9	3,2	3,5	3,2	4,2	4,3	5,2	165,4
химическая чистка и крашение	0,8	0,9	0,8	0,9	0,7	0,7	0,8	25,2
услуги прачечных	0,3	0,3	0,3	0,2	0,2	0,2	0,2	7,5
ремонт и строительство жилья и других построек	29,9	30,3	31,7	35,0	33,4	31,6	30,4	953,8
техническое обслуживание и ремонт транспортных средств, машин и оборудования	24,0	25,9	25,4	26,5	25,0	26,9	29,1	918,3
услуги фотоателье и фото- и кино-лабораторий	3,8	3,2	3,2	2,8	3,2	2,7	2,0	62,8
услуги бань и душевых	1,6	1,4	1,6	1,5	1,5	1,5	1,8	57,0
услуги парикмахерских	10,0	9,2	9,1	8,7	10,8	11,6	11,5	363,7
услуги по прокату	1,3	1,7	1,6	1,6	1,9	2,0	1,2	38,4
ритуальные услуги	4,6	3,8	3,7	3,5	3,8	4,2	4,5	142,5
другие услуги	5,5	5,0	4,8	4,0	4,0	3,7	3,9	123,2



**Объем бытовых услуг на душу населения по видам**

(рублей)

	2002	2003	2004	2005	2006	2007	2008
<b>Все оказанные услуги</b>	<b>868</b>	<b>1170</b>	<b>1410</b>	<b>1783</b>	<b>2424</b>	<b>2839</b>	<b>3273</b>
в том числе:							
ремонт, окраска и пошив обуви	24	33	36	43	88	96	96
ремонт и пошив одежды, пошив и вязание трикотажных изделий	50	66	74	83	94	107	110
ремонт и техническое обслуживание бытовой радиоэлектронной аппаратуры, бытовых машин и приборов, ремонт и изготовление металлоизделий	58	78	91	92	91	100	101
техническое обслуживание и ремонт транспортных средств, машин и оборудования	208	303	358	472	606	763	953
изготовление и ремонт мебели	25	37	50	57	102	121	172
химическая чистка и крашение	7	10	11	16	18	21	26
услуги прачечных	3	4	4	4	5	6	8
ремонт и строительство жилья и других построек	260	356	447	624	811	898	990
услуги фотоателье и фото- и кино-лабораторий	33	38	45	50	77	77	65
услуги бань и душевых	14	16	22	26	36	43	59
услуги парикмахерских	87	108	129	155	261	328	378
услуги по прокату	12	19	22	28	46	56	40
ритуальные услуги	40	44	53	62	92	118	148
другие услуги	48	59	68	72	97	105	128

**МЕТОДОЛОГИЧЕСКИЕ ПОЯСНЕНИЯ**

**Оборот организаций оптовой (розничной) торговли** - выручка-нетто от реализации товаров, продукции, работ, услуг. Оборот организаций, как правило, включает выручку от продажи товаров, приобретенных в целях перепродажи, за минусом НДС, акциза и других аналогичных обязательных платежей; выручку от реализации посреднических услуг (сумму вознаграждений комиссионеров (поверенных, агентов) за минусом НДС); стоимость товаров собственного производства, отгруженных (переданных) другим юридическим лицам и индивидуальным предпринимателям; выручку от других видов деятельности (доход от сдачи в аренду зданий, складских помещений и торговых площадей, транспортных средств и оборудования и т.п.)

**Оборот розничной торговли** - стоимость товаров, проданных населению за наличный расчет для личного потребления или использования в домашнем хозяйстве. Он отражает фактическую выручку торговых организаций от продажи товаров населению, включая товары частично или полностью оплаченные органами социальной защиты. Стоимость товаров, проданных отдельным категориям населения со скидкой, включается в оборот розничной торговли в полном объеме. В оборот розничной торговли не включается стоимость товаров, отпущенных из розничной торговой сети юридическим лицам (в том числе организациям социальной сферы, спецпотребителям и т.п.) и индивидуальным предпринимателям, и оборот общественного питания.

**Индекс физического объема оборота розничной торговли** - относительный показатель, характеризующий изменение объема продажи товарной массы (количественного фактора оборота) в текущем периоде по сравнению с базисным. Индивидуальные индексы отражают изменение объема продажи одного товара, общий (сводный) индекс физического объема оборота характеризует совокупные изменения товарной массы. Этот индекс показывает, как изменился оборот в результате изменения только его физического объема при исключении влияния динамики цен.

**Оборот общественного питания** - выручка от реализации собственной кулинарной продукции и покупных товаров, проданных населению для потребления главным образом на месте, а также организациям и индивидуальным предпринимателям для организации питания различных контингентов населения.

В оборот общественного питания включается стоимость кулинарной продукции и покупных товаров, отпущенных: работникам организаций с последующим удержанием из заработной платы; на дом по заказам населения; на рабочие места по заказам организаций и индивидуальных предпринимателей; транспортным организациям в пути следования сухопутного, воздушного, водного транспорта; для обслуживания приемов, банкетов и т. п.; организациями общественного питания организациями социальной сферы (школам, больницам, санаториям, домам престарелых и т.п.) в объеме фактической стоимости питания; по абонеентам, талонам и т.п. в объеме фактической стоимости питания; учащимся школ за счет родительской платы, а также в столовых школ, техникумов, высших учебных заведений и других образовательных учреждениях за наличный расчет.

Оборот розничной торговли (оборот общественного питания) включает данные как по организациям, для которых эта деятельность является основной, так и по организациям других видов деятельности, осуществляющим продажу населению товаров (кулинарной продукции) через собственные торговые заве-

дения (заведения общественного питания) или с оплатой через свою кассу. Оборот розничной торговли, кроме того, включает продажу товаров индивидуальными предпринимателями, физическими лицами на розничных рынках и ярмарках.

Оборот розничной торговли (оборот общественного питания) формируется по данным сплошного статистического наблюдения за крупными и средними организациями, которое проводится с месячной периодичностью, а также ежеквартальных выборочных обследований малых предприятий и розничных рынков, ярмарок, выборочных обследований индивидуальных предпринимателей в розничной торговле с распространением полученных данных на генеральную совокупность объектов наблюдения.

Кроме того, в соответствии с требованиями системы национальных счетов оборот розничной торговли и общественного питания организаций досчитываются на объемы скрытой деятельности.

Оборот розничной торговли продовольственными товарами, помимо стоимости проданных населению продуктов питания, включается стоимость алкогольных напитков.

Ежеквартальные обследования **деловой активности организаций розничной торговли** представляют собой репрезентативные выборочные обследования, представленные по территориальному признаку, охватывающие все группы организаций по формам собственности и размеру. При распространении выборочных оценок показателей деловой активности на генеральную совокупность они корректируются в соответствии со структурой генеральной совокупности.

В качестве **простых индикаторов** результатов обследований используются **балансы оценок показателей** (в процентах), определяемые как разность долей респондентов, отметивших «увеличение» и «уменьшение» показателя по сравнению с предыдущим периодом, или как разность долей респондентов, оценивших уровень показателей как «выше нормального» и «ниже нормального» уровня.

На основе балансов оценок рассчитывается **композитный индикатор - индекс предпринимательской уверенности**. В розничной торговле индекс предпринимательской уверенности рассчитывается как среднее арифметическое значение балансов оценок фактического экономического состояния, уровня складских запасов (берется с обратным знаком) и ожидаемого экономического состояния торговых организаций.

В разделе информация представлена в виде среднеарифметических значений балансов показателей за каждый анализируемый год.

**Оборот оптовой торговли** - стоимость отгруженных товаров, приобретенных ранее на стороне в целях перепродажи юридическим лицам и индивидуальным предпринимателям для профессионального использования (переработки или дальнейшей продажи).

Оборот оптовой торговли формируется по данным сплошного статистического наблюдения за крупными и средними организациями, которое проводится с месячной периодичностью, а также ежеквартальных выборочных обследований малых предприятий с распространением данных на генеральную совокупность объектов наблюдения.

Кроме того, в соответствии с требованиями системы национальных счетов оборот оптовой торговли досчитывается на объемы скрытой деятельности.

**Продажа основных видов промышленных товаров** производителями Республики Коми включает в себя поставки в республику, другие регионы России и экспорт. В объем вывоза не входят поставки на рынок Республики Коми.

**Объем платных услуг населению** отражает общий объем денежных средств, уплаченных самим потребителем за оказанную ему (или членам его семьи) услугу или его организацией (предприятием), в которой он работает. Производителями услуг выступают исключительно резиденты российской экономики (организации, предприятия, индивидуальные предприниматели различных видов деятельности, зарегистрированные на территории Российской Федерации). Потребителями услуг являются граждане Российской Федерации, а также граждане других государств (нерезиденты), потребляющие те или иные услуги на территории Республики Коми. Объем платных услуг включает объемы услуг, оказанных населению крупными и средними организациями и малыми предприятиями, некорпоративными предприятиями, гражданами, занимающимися предпринимательской деятельностью без образования юридического лица на индивидуальной основе. Этот показатель формируется на основании данных форм федерального статистического наблюдения и оценки скрытой и неформальной деятельности на рынке услуг по утвержденной методике.

Платные услуги населению включают в себя: бытовые, транспортные, услуги связи, жилищные, коммунальные, услуги гостиниц и аналогичных средств размещения, услуги системы образования, культуры, туристские, услуги физической культуры и спорта, медицинские, санаторно-оздоровительные, ветеринарные, услуги правового характера и др. Данные о платных услугах населению в распределении по видам приведены в соответствии с Общероссийским классификатором услуг населению с учетом внесенных в него в установленном порядке изменений.

## XX. НАУЧНЫЕ ИССЛЕДОВАНИЯ И ИННОВАЦИИ

Раздел содержит статистическую информацию о состоянии и развитии научного потенциала Республики Коми, об использовании передовых производственных технологий и инновационной деятельности организаций (по кругу обследованных организаций; без субъектов малого предпринимательства).

### ОРГАНИЗАЦИИ, ВЫПОЛНЯВШИЕ ИССЛЕДОВАНИЯ И РАЗРАБОТКИ

#### Число организаций, выполнявших исследования и разработки (на конец года)

	1990	1995	2000	2001	2002	2003	2004	2005	2006	2007	2008
<b>Число организаций - всего, ед</b>	<b>26</b>	<b>19</b>	<b>17</b>	<b>16</b>	<b>20</b>	<b>20</b>	<b>21</b>	<b>19</b>	<b>24</b>	<b>23</b>	<b>24</b>
в том числе:											
научно-исследовательские организации	8	12	13	12	14	14	14	11	13	13	13
конструкторские бюро	5	1	-	-	-	-	-	-	-	-	-
проектные и проектно-изыскательские организации	4	2	-	-	1	1	1	2	2	1	1
высшие учебные заведения	2	2	2	2	2	2	3	3	3	3	4
научно-исследовательские, проектно-конструкторские подразделения в организациях	-	-	-	-	1	1	1	1	1	1	-
прочие	4	2	2	2	2	2	2	2	5	5	6

#### Число организаций, выполнявших исследования и разработки, по секторам деятельности (на конец года)

	2000	2001	2002	2003	2004	2005	2006	2007	2008
<b>Число организаций - всего, ед</b>	<b>17</b>	<b>16</b>	<b>20</b>	<b>20</b>	<b>21</b>	<b>19</b>	<b>24</b>	<b>23</b>	<b>24</b>
в том числе по секторам деятельности:									
государственный	9	9	12	12	12	11	13	12	12
предпринимательский	6	5	6	6	6	4	6	6	6
высшего профессионального образования	2	2	2	2	3	3	3	3	4
некоммерческих организаций	-	-	-	-	-	1	2	2	2

## КАДРЫ НАУКИ

#### Численность персонала, занятого исследованиями и разработками (на конец года)

	1995	2000	2001	2002	2003	2004	2005	2006	2007	2008
<b>Численность персонала - всего, чел</b>	<b>2332</b>	<b>2170</b>	<b>2145</b>	<b>2303</b>	<b>2109</b>	<b>2297</b>	<b>2047</b>	<b>2049</b>	<b>2089</b>	<b>2105</b>
в том числе:										
исследователи	} 1550	1025	1060	1151	1098	1297	1162	1166	1235	1289
технические		378	360	376	279	248	265	217	224	198
вспомогательный персонал	351	362	328	371	340	332	268	273	264	264
прочий персонал	431	405	397	405	392	420	352	393	366	354

В 2008 г. в крупных и средних организациях численность исследователей, выполнявших научные исследования и разработки, связанные с нанотехнологиями, составила 28 человек.

**Численность персонала, занятого исследованиями и разработками,  
по секторам деятельности**  
(на конец года; человек)

	2001	2002	2003	2004	2005	2006	2007	2008
<b>Численность персонала - всего</b>	<b>2145</b>	<b>2303</b>	<b>2109</b>	<b>2297</b>	<b>2047</b>	<b>2049</b>	<b>2089</b>	<b>2105</b>
в том числе по секторам деятельности:								
государственный	1175	1296	1330	1308	1425	1309	1209	1135
предпринимательский	956	996	764	975	603	721	863	938
высшего профессионального образования	14	11	15	14	13	13	15	29
некоммерческих организаций	-	-	-	-	6	6	к	к

**Исследователи и техники, выполнявшие научные исследования и разработки**  
(на конец года; человек)

Годы	Всего	Из них		Годы	Всего	Из них		Годы	Всего	Из них	
		доктора наук	кандидаты наук			доктора наук	кандидаты наук			доктора наук	кандидаты наук
	Всего				в том числе самостоятельные научно-исследовательские организации				из них научные учреждения академического профиля		
1995	1550	47	270	1995	1450	46	262	1995	667	44	214
2000	1403	67	277	2000	1382	66	275	2000	683	63	227
2001	1420	71	289	2001	1402	70	287	2001	682	67	241
2002	1527	80	309	2002	1199	74	293	2002	742	72	253
2003	1377	83	319	2003	1197	77	303	2003	787	75	256
2004	1545	83	330	2004	1351	78	311	2004	795	76	262
2005	1427	82	336	2005	1193	77	314	2005	794	75	272
2006	1383	91	360	2006	1102	86	336	2006	777	85	303
2007	1459	94	363	2007	1048	89	338	2007	736	87	309
2008	1487	96	362	2008	1386	91	339	2008	724	88	308

**Численность исследователей по полу и возрастным группам в 2008 г.**  
(на конец года; человек)

	Численность исследователей - всего	В том числе в возрасте, лет						
		до 29 лет включительно	30-39	40-49	50-54	55-59	60-69	70 и более
<b>Исследователи - всего</b>	<b>1289</b>	<b>295</b>	<b>313</b>	<b>275</b>	<b>145</b>	<b>118</b>	<b>92</b>	<b>51</b>
Мужчины	570	141	129	114	61	42	53	30
Женщины	719	154	184	161	84	76	39	21
<b>из них имеющие ученые степени - всего</b>	<b>456</b>	<b>30</b>	<b>111</b>	<b>93</b>	<b>69</b>	<b>47</b>	<b>61</b>	<b>45</b>
Мужчины	241	12	53	40	45	26	40	25
Женщины	215	18	58	53	24	21	21	20
в том числе:								
доктора наук	96	-	4	8	13	15	32	24
мужчины	65	-	3	3	8	12	23	16
женщины	31	-	к	5	5	3	9	8
кандидаты наук	360	30	107	85	56	32	29	21
мужчины	176	12	50	37	37	14	17	9
женщины	184	18	57	48	19	18	12	12

## Численность исследователей по областям науки

(на конец года; человек)

	Численность исследователей - всего	В том числе по областям науки					
		естественные	технические	медицинские	сельскохозяйственные	общественные	гуманитарные
<b>Исследователи</b>							
2000	1025	550	281	-	46	70	78
2001	1060	541	320	-	47	74	78
2002	1151	497	419	1	77	71	86
2003	1098	548	316	1	78	69	86
2004	1297	498	592	1	73	45	88
2005	1162	539	412	1	74	46	90
2006	1166	532	428	4	80	38	84
2007	1235	494	537	к	82	38	78
2008	1289	509	587	к	75	40	72
<b>из них имеющие ученые степени</b>							
2000	344	210	33	-	24	30	47
2001	360	229	28	-	21	33	49
2002	389	233	42	-	32	33	49
2003	401	240	46	-	33	32	50
2004	411	244	54	-	33	28	52
2005	417	253	46	-	36	29	53
2006	449	281	45	4	37	27	55
2007	455	284	45	к	38	26	56
2008	456	291	42	к	31	31	55
<b>в том числе:</b>							
<b>доктора наук</b>							
2000	67	47	2	-	6	4	8
2001	71	50	1	-	5	5	10
2002	80	53	5	-	8	5	9
2003	83	56	4	-	9	4	10
2004	83	57	3	-	10	3	10
2005	82	57	2	-	10	3	10
2006	91	61	3	3	10	4	10
2007	94	60	4	к	11	4	11
2008	96	63	4	к	8	6	11
<b>кандидаты наук</b>							
2000	277	163	31	-	18	26	39
2001	289	179	27	-	16	28	39
2002	309	180	37	-	24	28	40
2003	318	184	42	-	24	28	40
2004	328	187	51	-	23	25	42
2005	335	196	44	-	26	26	43
2006	358	220	42	1	27	23	45
2007	361	224	41	к	27	22	45
2008	360	228	38	к	23	25	44

## ПОДГОТОВКА НАУЧНЫХ КАДРОВ

### Основные показатели деятельности аспирантуры и докторантуры

	1995	2000	2001	2002	2003	2004	2005	2006	2007	2008
<b>Число организаций, ведущих подготовку аспирантов</b>										
(на конец года) - всего, ед	3	5	5	5	5	5	4	5	5	5
Научно-исследовательские институты	1	1	1	1	1	1	1	1	1	1
Высшие учебные заведения	2	4	4	4	4	4	3	4	4	4
<b>Численность аспирантов (на конец года) - всего, чел</b>										
Научно-исследовательские институты	62	148	132	129	130	122	138	119	115	96
Высшие учебные заведения	117	204	249	273	247	231	212	259	254	259
<b>Прием в аспирантуру - всего, чел</b>										
Научно-исследовательские институты	25	36	37	39	39	35	57	23	25	34
Высшие учебные заведения	52	71	86	90	74	72	64	88	78	81
<b>Выпуск из аспирантуры - всего, чел</b>										
Научно-исследовательские институты	13	37	45	40	33	37	36	28	25	51
в том числе с защитой диссертации	-	2	2	2	-	2	3	2	-	-
Высшие учебные заведения	8	29	39	41	58	59	48	44	59	60
в том числе с защитой диссертации	-	5	3	5	7	13	14	15	16	11
<b>Численность докторантов (на конец года), чел</b>										
Прием в докторантуру, чел	5	4	4	3	1	4	6	3	3	5
<b>Выпуск из докторантуры - всего, чел</b>										
	-	3	8	4	3	6	3	1	4	6

**Численность аспирантов по отраслям науки**  
(на конец года)

	1995	2000	2001	2002	2003	2004	2005	2006	2007	2008
<b>Численность аспирантов - всего, чел</b>	<b>179</b>	<b>352</b>	<b>381</b>	<b>402</b>	<b>377</b>	<b>353</b>	<b>350</b>	<b>378</b>	<b>369</b>	<b>355</b>
в том числе по отраслям науки:										
физико-математические	22	17	20	22	18	13	10	6	7	8
химические	8	20	18	12	14	14	20	18	16	13
биологические	28	59	59	59	69	62	63	61	62	60
технические	19	44	52	49	37	34	37	35	41	45
сельскохозяйственные	2	2	3	4	4	3	4	3	2	-
исторические	17	22	20	21	23	21	25	24	25	29
экономические	28	75	93	101	94	80	67	75	74	58
филологические	23	29	22	16	14	15	15	14	16	14
юридические	4	13	11	12	6	8	14	23	23	10
педагогические	-	29	31	33	30	31	28	23	15	14
психологические	3	3	2	3	4	4	4	3	2	16
политические	-	-	-	-	-	-	-	22	22	18
науки о Земле <sup>1)</sup>	25	39	50	70	64	68	63	71	63	66
культурология	-	-	-	-	-	-	-	-	1	4

<sup>1)</sup> В этой и последующих таблицах в отрасль «Науки о Земле» включены геолого-минералогические и географические науки.

**Прием в аспирантуру по отраслям науки**

	1995	2000	2001	2002	2003	2004	2005	2006	2007	2008
<b>Принято в аспирантуру - всего, чел</b>	<b>77</b>	<b>107</b>	<b>123</b>	<b>129</b>	<b>113</b>	<b>107</b>	<b>121</b>	<b>111</b>	<b>103</b>	<b>115</b>
в том числе по отраслям науки:										
физико-математические	12	4	8	7	5	1	2	1	3	3
химические	-	2	5	3	5	4	8	5	1	3
биологические	11	16	22	18	20	19	22	16	18	23
технические	8	17	16	13	13	10	8	18	16	14
сельскохозяйственные	-	1	2	1	1	1	2	-	-	-
исторические	5	4	7	7	8	4	12	5	5	16
экономические	12	33	28	30	27	25	20	20	30	7
филологические	10	6	4	3	3	7	4	3	2	4
юридические	4	6	1	3	1	3	11	10	-	-
педагогические	-	10	8	8	8	10	6	2	1	5
психологические	3	-	-	2	1	1	1	-	-	14
политические	-	-	-	-	-	-	-	7	6	2
науки о Земле	12	8	22	34	21	22	25	24	20	21
культурология	-	-	-	-	-	-	-	-	1	3

**Выпуск из аспирантуры по отраслям науки**

	1995	2000	2001	2002	2003	2004	2005	2006	2007	2008
<b>Выпущено из аспирантуры - всего, чел</b>	<b>21</b>	<b>66</b>	<b>84</b>	<b>81</b>	<b>91</b>	<b>96</b>	<b>84</b>	<b>72</b>	<b>84</b>	<b>111</b>
в том числе по отраслям науки:										
физико-математические	1	5	4	4	7	5	4	6	2	2
химические	1	6	7	8	2	3	2	5	2	6
биологические	3	15	17	17	9	25	20	14	14	24
технические	-	10	8	5	13	8	6	8	6	6
сельскохозяйственные	-	1	-	-	1	2	-	-	1	1
исторические	3	2	8	6	5	4	8	5	4	12
экономические	4	9	10	18	22	22	12	16	24	16
филологические	1	2	10	7	5	5	3	3	-	6
юридические	-	2	2	2	7	1	3	-	-	11
педагогические	-	2	6	4	9	9	8	6	8	6
психологические	-	1	-	1	-	1	1	1	1	-
политические	-	-	-	-	-	-	-	-	4	5
науки о Земле	8	11	12	9	11	11	17	8	18	16

### Выпуск из аспирантуры с защитой диссертации по отраслям науки

	2001	2002	2003	2004	2005	2006	2007	2008
<b>Выпущено из аспирантуры - всего, чел</b>	<b>5</b>	<b>7</b>	<b>7</b>	<b>15</b>	<b>17</b>	<b>17</b>	<b>16</b>	<b>11</b>
в том числе по отраслям науки:								
физико-математические	-	-	-	1	1	2	-	-
химические	1	-	-	-	1	1	1	-
биологические	1	3	1	2	5	1	2	2
технические	-	-	-	2	1	1	-	-
исторические	1	1	1	2	3	3	3	1
экономические	2	1	-	2	3	4	4	-
филологические	-	-	1	-	-	1	-	1
юридические	-	-	1	1	-	-	-	2
педагогические	-	1	2	2	-	3	3	-
психологические	-	-	-	-	1	-	-	-
политические	-	-	-	-	-	-	1	-
науки о Земле	-	1	1	3	2	1	2	5

### Численность, прием и выпуск докторантов по отраслям науки

	Численность докторантов (на конец года)					Прием в докторантуру					Выпуск из докторантуры				
	2004	2005	2006	2007	2008	2004	2005	2006	2007	2008	2004	2005	2006	2007	2008
<b>Всего, чел</b>	<b>8</b>	<b>11</b>	<b>13</b>	<b>12</b>	<b>11</b>	<b>4</b>	<b>6</b>	<b>3</b>	<b>3</b>	<b>5</b>	<b>6</b>	<b>3</b>	<b>1</b>	<b>4</b>	<b>6</b>
в том числе по отраслям науки:															
биологические	4	2	2	1	1	1	1	-	-	1	1	3	-	1	1
науки о Земле	4	9	11	11	10	3	5	3	3	4	5	-	1	3	5

## ФИНАНСИРОВАНИЕ НАУКИ

### Финансирование науки из средств республиканского бюджета <sup>1)</sup>

	2000	2001	2002	2003	2004	2005	2006	2007	2008
<b>Расходы республиканского бюджета на прикладные научные исследования, тыс руб</b>	<b>2823</b>	<b>3673</b>	<b>2347</b>	<b>1915</b>	<b>6115</b>	<b>31390</b>	<b>6170</b>	<b>14344</b>	<b>11010</b>
в процентах:									
к расходам республиканского бюджета	0,05	0,05	0,02	0,02	0,04	0,16	0,03	0,05	0,03
к валовому региональному продукту	0,0	0,0	0,0	0,0	0,0	0,0	0,0	0,0	...

<sup>1)</sup> 2000-2004 гг. - по данным об исполнении республиканского бюджета по разделу «Фундаментальные исследования и содействие научно-техническому прогрессу»; с 2005 г. - расходы на прикладные научные исследования рассредоточены по нескольким разделам в зависимости от направлений исследований в соответствии с новой бюджетной классификацией.

### Внутренние затраты на исследования и разработки

	1995	2000	2002	2003	2004	2005	2006	2007	2008
<b>Все затраты, млн руб (1995 г. - млрд руб)</b>	<b>45,5</b>	<b>262,1</b>	<b>419,7</b>	<b>523,8</b>	<b>708,0</b>	<b>661,0</b>	<b>891,0</b>	<b>1253,7</b>	<b>1489,8</b>
в том числе:									
научно-исследовательские организации	42,9	254,5	357,7	431,6	596,8	485,7	645,3	888,1	1409,4
из них научные учреждения академического профиля	14,1	77,8	156,2	219,7	239,5	294,6	392,7	547,1	681,8
конструкторские бюро	0,5	-	-	-	-	-	-	-	-
проектные и проектно-изыскательские организации	0,6	-	17,2	14,2	30,8	40,4	28,3	к	к
высшие учебные заведения	1,3	6,9	9,0	23,7	19,0	20,1	28,6	29,8	24,6
научные и опытные станции и поля	0,1	0,3	0,6	0,3	3,8	5,6	4,2	к	к
научно-исследовательские, проектно-конструкторские подразделения в организациях	-	-	34,6	53,1	56,6	108,0	163,5	291,1	-
прочие	0,1	0,4	0,6	0,9	1,0	1,2	21,1	19,7	18,2

В 2008 г. внутренние затраты на научные исследования и разработки, связанные с нанотехнологиями составили 22,9 миллиона рублей, или 1,5 % от внутренних затрат на все виды научно-исследовательских работ.

### Внутренние затраты на исследования и разработки по источникам финансирования

	2000	2001	2002	2003	2004	2005	2006	2007	2008
<b>Все затраты, млн руб</b>	<b>262,1</b>	<b>357,8</b>	<b>419,7</b>	<b>523,8</b>	<b>708,0</b>	<b>661,0</b>	<b>891,0</b>	<b>1253,7</b>	<b>1489,8</b>
в том числе по источникам финансирования:									
средства бюджета <sup>1)</sup>	89,3	142,8	181,0	210,7	246,4	280,4	376,0	531,0	688,7
собственные средства научных организаций	25,5	59,1	51,3	63,1	52,6	113,1	44,9	39,9	80,8
средства внебюджетных фондов	1,4	4,3	1,7	3,1	3,9	6,2	9,4	6,5	16,8
средства организаций предпринимательского сектора	145,2	149,0	184,9	244,8	399,9	255,5	458,4	670,4	698,6
средства высших учебных заведений	0,0	0,0	0,0	0,0	0,3	-	0,1	к	к
средства частных некоммерческих организаций	-	-	-	-	-	-	0,0	к	к
средства иностранных источников	0,7	2,6	0,8	2,1	4,9	5,8	2,2	к	к

<sup>1)</sup> Включая бюджетные ассигнования на содержание вузов и средства организаций государственного сектора.

### Внутренние затраты на исследования и разработки по секторам деятельности

	2001	2002	2003	2004	2005	2006	2007	2008
<b>Все затраты, тыс руб</b>	<b>357,8</b>	<b>419,7</b>	<b>523,8</b>	<b>708,0</b>	<b>661,0</b>	<b>891,0</b>	<b>1253,7</b>	<b>1489,8</b>
в том числе по секторам деятельности:								
государственный	125,7	161,9	225,0	245,4	328,1	406,7	555,2	692,3
предпринимательский	221,0	248,8	275,1	443,6	312,4	453,8	665,2	761,7
высшего профессионального образования	11,1	9,0	23,7	19,0	20,1	28,6	29,8	24,6
некоммерческих организаций	-	-	-	-	0,4	1,9	к	к

### Внутренние затраты на исследования и разработки по видам затрат

	2000	2001	2002	2003	2004	2005	2006	2007	2008
<b>Все затраты, млн руб</b>	<b>262,1</b>	<b>357,8</b>	<b>419,7</b>	<b>523,8</b>	<b>708,0</b>	<b>661,0</b>	<b>891,0</b>	<b>1253,7</b>	<b>1489,8</b>
Внутренние текущие затраты	238,3	337,0	412,7	511,2	683,7	633,7	832,2	1180,5	1434,3
Оплата труда	121,0	187,6	224,7	248,0	357,9	331,3	472,2	685,4	876,1
Отчисления на социальные нужды	46,5	57,1	65,2	70,4	97,5	73,9	101,3	137,9	165,3
Приобретение оборудования	9,5	24,0	16,9	50,0	32,2	55,1	44,4	51,3	44,9
Другие материальные затраты	22,0	34,5	26,9	30,6	47,0	37,6	58,8	74,2	86,2
Прочие текущие затраты	39,3	33,8	79,0	112,2	149,1	135,8	155,5	231,7	261,8
Капитальные затраты	23,8	20,8	7,0	12,6	24,3	27,3	58,8	73,2	55,5
Земельные участки и здания	-	0,8	-	-	-	0,2	-	к	к
Приобретение оборудования	4,5	11,6	2,2	10,2	7,8	4,2	25,9	25,7	36,2
Прочие капитальные затраты	19,3	8,4	4,8	2,4	16,5	22,9	32,9	31,5	к

### Внутренние текущие затраты на исследования и разработки по видам работ

Годы	Все затраты, млн руб	В том числе по видам работ		
		фундаментальные исследования	прикладные исследования	разработки
2000	238,3	69,3	57,9	111,1
2001	337,0	110,3	62,8	163,9
2002	412,7	144,5	57,7	210,5
2003	511,2	220,1	36,1	255,0
2004	683,7	233,3	80,1	370,3
2005	633,7	286,8	128,2	218,7
2006	832,2	372,5	179,7	280,0
2007	1180,5	507,2	318,4	354,9
2008	1434,3	652,2	200,4	581,7



## РЕЗУЛЬТАТИВНОСТЬ ИССЛЕДОВАНИЙ И РАЗРАБОТОК

### Поступление патентных заявок и выдача патентов на объекты интеллектуальной собственности <sup>1)</sup>

	2000	2001	2002	2003	2004	2005	2006	2007	2008
Подано патентных заявок, ед									
из них:									
на изобретения	57	51	53	48	46	55	50	50	40
на полезные модели и промышленные образцы	10	10	7	8	12	17	17	15	9
Выдано патентов, ед:									
из них:									
на изобретения	40	43	32	34	38	40	33	39	35
на полезные модели и промышленные образцы	6	10	7	8	7	9	17	19	10

<sup>1)</sup> По данным Роспатента.

### Число созданных и использованных передовых производственных технологий

	2000	2001	2002	2003	2004	2005	2006	2007	2008
Число созданных технологий	-	-	-	5	8	2	2	1	1
Число использованных технологий	12	18	18	216	245	82	131	258	422

### Число созданных передовых производственных технологий по группам

	Все технологии					Из них									
						новые в стране					созданные с использованием патентов на изобретения				
	2004	2005	2006	2007	2008	2004	2005	2006	2007	2008	2004	2005	2006	2007	2008
<b>Все передовые производственные технологии</b>	<b>8</b>	<b>2</b>	<b>2</b>	<b>1</b>	<b>1</b>	<b>3</b>	<b>2</b>	<b>2</b>	<b>1</b>	<b>1</b>	<b>10</b>	-	<b>1</b>	-	-
Проектирование и инжиниринг	2	1	-	-	-	1	1	-	-	-	9	-	-	-	-
Производство, обработка и сборка	5	-	-	1	1	1	-	-	1	1	-	-	-	-	-
Аппаратура автоматизированного наблюдения (контроля)	1	1	1	-	-	1	1	1	-	-	1	-	-	-	-
Связь и управление	-	-	1	-	-	-	-	1	-	-	-	-	1	-	-

В 2008 г. одна организация занималась созданием новых производственных технологий и 120 организаций использовали в своей деятельности передовые производственные технологии.

### Число использованных передовых производственных технологий по годам внедрения в 2005-2006 гг.

	Число технологий		Из них технологии, внедренные в течение, лет								Число изобретений в используемых технологиях	
			в отчетном году		1-5		6-9		10 и более			
	2005	2006	2005	2006	2005	2006	2005	2006	2005	2006	2005	2006
<b>Все передовые производственные технологии</b>	<b>82</b>	<b>131</b>	<b>10</b>	<b>27</b>	<b>48</b>	<b>74</b>	<b>17</b>	<b>20</b>	<b>7</b>	<b>10</b>	<b>1</b>	<b>4</b>
Проектирование и инжиниринг	4	5	-	3	3	2	1	-	-	-	-	-
Производство, обработка и сборка	42	48	5	4	24	25	12	15	1	4	1	2
Автоматизированные погрузочно-разгрузочные операции; транспортировка материалов и деталей	1	3	-	1	1	1	-	1	-	-	-	-
Аппаратура автоматизированного наблюдения (контроля)	4	8	1	2	3	6	-	-	-	-	-	1
Связь и управление	27	51	3	13	16	32	4	1	4	5	-	1
Производственные информационные системы	4	13	1	4	1	6	-	2	2	1	-	-
Интегрированное управление и контроль	-	3	-	-	-	2	-	1	-	-	-	-

**Число использованных передовых производственных технологий по годам внедрения в 2007-2008 гг.**

	Число технологий		Из них технологии, внедренные в течение, лет									Число изобретений в используемых технологиях	
	2007	2008	2007			2008						2007	2008
			в отчетном году	1-3	4-6	7 и более	в отчетном году	1-3	4-5	6-9	10 и более		
<b>Все передовые производственные технологии</b>	<b>258</b>	<b>422</b>	<b>64</b>	<b>97</b>	<b>62</b>	<b>35</b>	<b>37</b>	<b>201</b>	<b>88</b>	<b>76</b>	<b>20</b>	<b>8</b>	<b>4</b>
Проектирование и инжиниринг	35	41	14	11	6	4	1	23	11	5	1	-	1
Производство, обработка и сборка	60	85	11	34	12	3	6	43	11	23	2	1	1
Автоматизированная транспортировка материалов, а также осуществление автоматизированных погрузочно-разгрузочных операций	5	5	1	4	-	-	-	2	2	1	-	-	-
Аппаратура автоматизированного наблюдения (контроля)	10	23	4	1	3	2	1	12	5	4	1	-	-
Связь и управление	121	226	29	37	34	21	21	104	51	39	11	7	1
Производственные информационные системы	21	18	4	8	5	4	1	8	3	3	3	-	-
Интегрированное управление и контроль	6	24	1	2	2	1	7	9	5	1	2	-	1

**ТЕХНОЛОГИЧЕСКИЕ, ОРГАНИЗАЦИОННЫЕ И МАРКЕТИНГОВЫЕ ИННОВАЦИИ**

**Основные показатели инновационной деятельности**

	2003	2004	2005	2006	2007	2008
<b>Организации добывающих, обрабатывающих производств, по производству и распределению электроэнергии, газа и воды</b>						
Удельный вес инновационных товаров, работ, услуг в общем объеме отгруженных товаров, выполненных работ и услуг организаций, процентов	0,9	2,4	7,1	3,8	5,5	4,9
Удельный вес организаций, осуществлявших технологические инновации, в общем числе обследованных организаций, процентов	7,4	10,4	6,0	7,2	6,2	10,6
Затраты на технологические инновации (в фактически действовавших ценах), млн руб	1274,4	1349,7	1176,1	357,7	654,0	751,9
Удельный вес затрат на технологические инновации в общем объеме отгруженных товаров, выполненных работ и услуг, процентов	4,6	3,2	1,6	0,2	0,4	0,3
Удельный вес организаций, осуществлявших организационные инновации в отчетном году, в общем числе организаций, процентов	-	-	-	1,5	1,6	1,1
Удельный вес организаций, осуществлявших маркетинговые инновации, в общем числе организаций, процентов	-	-	-	1,0	0,5	0,5
<b>Организации связи</b>						
Удельный вес инновационных товаров, работ, услуг в общем объеме отгруженных товаров, выполненных работ и услуг организаций, процентов	1,3	2,5	6,4	3,1	5,0	-
Удельный вес организаций, осуществлявших технологические инновации, в общем числе обследованных организаций, процентов	6,3	10,0	18,8	6,3	-	11,1
Затраты на технологические инновации (в фактически действовавших ценах), млн руб	127,9	124,3	228,0	67,4	-	0,2
Удельный вес затрат на технологические инновации в общем объеме отгруженных товаров, выполненных работ и услуг, процентов	7,0	5,3	10,1	1,4	-	0,0
Удельный вес организаций, осуществлявших организационные инновации в отчетном году, в общем числе организаций, процентов	-	-	-	-	6,7	5,6
Удельный вес организаций, осуществлявших маркетинговые инновации, в общем числе организаций, процентов	-	-	-	-	-	5,6

**Инновационная активность организаций добывающих, обрабатывающих производств, по производству и распределению электроэнергии, газа и воды по видам экономической деятельности**

	Число организаций, осуществлявших технологические инновации, ед						Удельный вес организаций, осуществлявших технологические инновации, в общем числе обследованных организаций, процентов					
	2003	2004	2005	2006	2007	2008	2003	2004	2005	2006	2007	2008
<b>Всего</b>	<b>9</b>	<b>13</b>	<b>9</b>	<b>14</b>	<b>12</b>	<b>20</b>	<b>7</b>	<b>10</b>	<b>6</b>	<b>7</b>	<b>6</b>	<b>11</b>
Добыча топливно-энергетических полезных ископаемых	1	1	1	3	2	3	5	4	5	7	5	8
Производство пищевых продуктов, включая напитки	-	1	1	3	2	5	-	5	5	15	10	26
Текстильное и швейное производство	1	1	1	2	1	1	8	9	8	17	13	20
Производство кожи, изделий из кожи и производство обуви	-	-	-	1	-	-	-	-	-	100	-	-
Обработка древесины и производство изделий из дерева, кроме мебели	4	4	1	-	1	2	20	21	6	-	6	11
Целлюлозно-бумажное производство, издательская и полиграфическая деятельность	1	1	1	1	-	1	8	7	7	3	-	5
Производство нефтепродуктов	1	1	1	-	-	-	100	50	50	-	-	-
Производство прочих неметаллических минеральных продуктов	-	1	1	-	-	-	-	12	14	-	-	-
Металлургическое производство и производство готовых металлических изделий	-	1	-	-	-	1	-	50	-	-	-	25
Производство машин и оборудования	1	1	1	-	-	-	17	25	33	-	-	-
Производство и распределение электроэнергии, газа и воды	-	1	1	4	6	7	-	20	3	8	11	11

**Затраты на технологические инновации организаций добывающих, обрабатывающих производств, по производству и распределению электроэнергии, газа и воды по видам экономической деятельности**

	2003	2004	2005	2006	2007	2008
<b>Все затраты, млн руб</b>	<b>1274,4</b>	<b>1349,7</b>	<b>1176,1</b>	<b>357,7</b>	<b>654,0</b>	<b>751,9</b>
Добыча топливно-энергетических полезных ископаемых	166,8	165,1	256,2	317,1	455,5	449,7
Производство пищевых продуктов	-	0,0	0,0	12,2	3,7	21,7
Текстильное и швейное производство	1,0	0,5	0,3	0,7	к	к
Производство кожи, изделий из кожи и производство обуви	-	-	-	0,4	-	-
Обработка древесины и производство изделий из дерева, кроме мебели	12,6	200,8	7,1	-	к	129,9
Целлюлозно-бумажное производство, издательская и полиграфическая деятельность	470,8	665,9	882,8	23,0	-	к
Производство нефтепродуктов	622,2	278,8	25,4	-	-	-
Производство прочих неметаллических минеральных продуктов	-	1,7	1,8	-	-	-
Металлургическое производство и производство готовых металлических изделий	-	0,1	-	-	-	к
Производство машин и оборудования	1,0	1,4	1,2	-	-	-
Производство и распределение электроэнергии, газа и воды	-	35,4	1,3	4,3	49,5	141,4

**Затраты на технологические инновации организаций добывающих, обрабатывающих производств, по производству и распределению электроэнергии, газа и воды по видам инновационной деятельности**

(миллионов рублей)

	Исследования и разработки	Приобретение машин и оборудования	Приобретение новых технологий	Приобретение программного средств	Производственное проектирование	Другие виды подготовки производства	Обучение и подготовка персонала	Маркетинговые исследования	Прочие затраты
<b>2006</b>									
<b>Всего</b>	<b>133,1</b>	<b>51,1</b>	<b>19,1</b>	<b>129,9</b>	<b>1,3</b>	<b>21,4</b>	<b>0,2</b>	<b>1,7</b>	<b>-</b>
Добыча топливно-энергетических полезных ископаемых	132,3	36,5	18,9	129,5	-	-	-	-	-
Производство пищевых продуктов	-	9,0	0,3	0,4	0,9	-	0,1	1,6	-
Текстильное и швейное производство	0,6	-	-	0,0	0,0	-	-	0,1	-
Производство кожи, изделий из кожи и производство обуви	-	0,3	-	0,0	-	-	0,1	-	-
Целлюлозно-бумажное производство, издательская и полиграфическая деятельность	-	1,6	-	-	-	21,4	-	-	-
Производство и распределение электроэнергии, газа и воды	0,2	3,7	-	0,0	0,4	-	-	-	-
<b>2007</b>									
<b>Всего</b>	<b>194,8</b>	<b>187,5</b>	<b>7,3</b>	<b>165,0</b>	<b>2,6</b>	<b>1,1</b>	<b>2,3</b>	<b>к</b>	<b>93,3</b>
Добыча топливно-энергетических полезных ископаемых	194,8	15,9	7,3	165,0	-	-	2,2	-	70,3
Производство пищевых продуктов	0,0	1,6	-	-	1,0	1,1	-	-	-
Текстильное и швейное производство	-	-	-	-	к	-	-	к	-
Обработка древесины и производство изделий из дерева, кроме мебели	-	к	-	-	к	-	к	-	к
Производство и распределение электроэнергии, газа и воды	-	49,5	-	-	-	-	-	-	-
<b>2008</b>									
<b>Всего</b>	<b>140,3</b>	<b>244,8</b>	<b>-</b>	<b>277,2</b>	<b>8,9</b>	<b>-</b>	<b>2,6</b>	<b>к</b>	<b>78,0</b>
Добыча топливно-энергетических полезных ископаемых	106,3	12,5	-	277,2	-	-	-	-	53,8
Производство пищевых продуктов	-	21,3	-	-	0,3	-	-	-	-
Текстильное и швейное производство	-	-	-	-	-	-	-	к	-
Обработка древесины и производство изделий из дерева, кроме мебели	-	105,2	-	-	0,5	-	-	-	24,2
Целлюлозно-бумажное производство, издательская и полиграфическая деятельность	-	-	-	-	к	-	к	-	-
Производство и распределение электроэнергии, газа и воды	34,0	105,7	-	-	1,7	-	-	-	-

**Затраты на технологические инновации в организациях добывающих, обрабатывающих производств, по производству и распределению электроэнергии, газа и воды по источникам финансирования**

	Затраты на технологические инновации, млн руб						Структура затрат на технологические инновации, процентов					
	2003	2004	2005	2006	2007	2008	2003	2004	2005	2006	2007	2008
<b>Всего</b>	<b>1274,4</b>	<b>1349,7</b>	<b>1176,1</b>	<b>357,7</b>	<b>654,0</b>	<b>751,9</b>	<b>100</b>	<b>100</b>	<b>100</b>	<b>100</b>	<b>100</b>	<b>100</b>
Собственные средства организации	1085,2	1349,7	1169,0	344,8	537,0	364,0	85,2	100	99,4	95,5	81,7	48,4
Средства республиканского и местного бюджетов	-	-	-	2,0	3,6	18,2	-	-	-	1,0	1,0	2,4
Иностраннные инвестиции	-	-	-	0,4	-	34,0	-	-	-	0,6	-	4,5
Прочие средства	189,2	-	7,1	10,4	113,4	335,8	14,8	-	0,6	2,9	17,3	44,7

**Объем отгруженных инновационных товаров, работ и услуг организаций добывающих, обрабатывающих производств, по производству и распределению электроэнергии, газа и воды по видам экономической деятельности**

	2004		2005		2006		2007		2008	
	млн руб	в процентах от общего объема отгруженной продукции	млн руб	в процентах от общего объема отгруженной продукции	млн руб	в процентах от общего объема отгруженной продукции	млн руб	в процентах от общего объема отгруженной продукции	млн руб	в процентах от общего объема отгруженной продукции
<b>Всего</b>	<b>1000,7</b>	<b>2,4</b>	<b>5327,8</b>	<b>7,1</b>	<b>6960,8</b>	<b>3,8</b>	<b>9892,0</b>	<b>5,5</b>	<b>10830,0</b>	<b>4,9</b>
Добыча топливно-энергетических полезных ископаемых	-	-	-	-	-	-	к	0,0	-	-
Производство пищевых продуктов	-	-	-	-	112,4	8,8	к	19,3	346,2	17,3
Текстильное и швейное производство	95,4	9,3	-	-	-	-	-	-	к	1,4
Обработка древесины и производство изделий из дерева, кроме мебели	621,7	15,4	-	-	-	-	-	-	к	0,0
Целлюлозно-бумажное производство, издательская и полиграфическая деятельность	212,6	2,5	-	-	-	-	-	-	-	-
Производство нефтепродуктов	-	-	5212,1	23,9	6547,0	25,8	к	25,8	к	24,2
Производство прочих неметаллических минеральных продуктов	28,5	25,2	28,5	32,0	22,4	3,3	к	4,2	-	-
Металлургическое производство и производство готовых металлических изделий	-	-	-	-	11,1	0,0	к	0,7	к	2,1
Производство машин и оборудования	42,5	25,5	74,4	40,3	-	-	-	-	-	-
Производство и распределение электроэнергии, газа и воды	-	-	12,8	4,1	267,8	1,9	330,2	2,5	227,5	0,7

**Организации добывающих, обрабатывающих производств, по производству и распределению электроэнергии, газа и воды, осуществлявшие организационные инновации, по типам инноваций и видам экономической деятельности**

	Типы инноваций <sup>1)</sup>								
	1	2	3	4	5	6	7	8	9
<b>2006</b>									
<b>Всего, ед</b>	<b>5</b>	<b>5</b>	<b>5</b>	<b>2</b>	<b>6</b>	<b>2</b>	<b>1</b>	<b>4</b>	<b>2</b>
Добыча топливно-энергетических полезных ископаемых	1	1	1	1	-	1	-	1	1
Добыча полезных ископаемых, кроме топливно-энергетических	1	1	1	-	1	-	-	-	-
Производство пищевых продуктов	1	1	1	-	1	1	-	1	-
Производство кожи, изделий из кожи и производство обуви	1	1	-	-	1	-	-	1	-
Обработка древесины и производство изделий из дерева, кроме мебели	-	1	1	-	1	-	1	-	-
Целлюлозно-бумажное производство, издательская и полиграфическая деятельность	1	-	1	1	1	-	-	1	1
Производство и распределение электроэнергии, газа и воды	-	-	-	-	1	-	-	-	-
<b>2007</b>									
<b>Всего, ед</b>	<b>2</b>	<b>5</b>	<b>2</b>	<b>-</b>	<b>6</b>	<b>2</b>	<b>1</b>	<b>2</b>	<b>-</b>
Производство пищевых продуктов	2	2	1	-	2	1	-	2	-
Обработка древесины и производство изделий из дерева, кроме мебели	-	1	1	-	1	-	1	-	-
Производство и распределение электроэнергии, газа и воды	-	2	-	-	3	1	-	-	-
<b>2008</b>									
<b>Всего, ед</b>	<b>2</b>	<b>3</b>	<b>2</b>	<b>1</b>	<b>4</b>	<b>2</b>	<b>-</b>	<b>3</b>	<b>1</b>
Производство пищевых продуктов	1	1	1	-	1	1	-	1	-
Обработка древесины и производство изделий из дерева, кроме мебели	-	-	-	-	1	-	-	1	-
Производство и распределение электроэнергии, газа и воды	1	2	1	1	2	1	-	1	1

<sup>1)</sup> Типы инноваций:

- 1 Разработка и реализация новой или значительно измененной корпоративной (акционерной) стратегии.
- 2 Внедрение современных (на основе информационных технологий) методов управления.
- 3 Разработка и внедрение новых или значительно измененных организационных структур в организации.
- 4 Нововведения в использовании сменного режима рабочего времени.
- 5 Применение современных систем контроля качества, сертификации товаров, работ и услуг.
- 6 Внедрение современных систем логистики и поставок сырья, материалов, комплектующих.
- 7 Создание специализированных подразделений по проведению научных исследований и разработок, практической реализации научно-технических достижений (технологических и инжиниринговых центров, малых инновационных предприятий).
- 8 Реализация мер по развитию персонала (организация корпоративного и/или индивидуального обучения, создание/развитие структур по обучению и повышению квалификации персонала).
- 9 Передача ряда функций и бизнес-процессов специализированному подрядчику (аутсорсинг).

**Организации добывающих, обрабатывающих производств, по производству и распределению электроэнергии, газа и воды, осуществлявшие маркетинговые инновации, по типам инноваций и видам экономической деятельности**

	Внедрение значительных изменений в дизайн товаров и услуг	Внедрение значительных изменений в упаковку товаров	Реализация новой маркетинговой стратегии, ориентированной на расширение состава потребителей или рынков сбыта	Использование новых приемов продвижению товаров	Использование новых каналов продаж	Введение новых концепций презентаций товаров в торговле	Использование новых ценовых стратегий при продаже товаров и услуг
<b>2006</b>							
<b>Всего, ед</b>	<b>1</b>	<b>2</b>	<b>2</b>	<b>2</b>	<b>2</b>	<b>2</b>	<b>2</b>
Добыча топливно-энергетических полезных ископаемых	-	-	1	-	-	-	-
Производство пищевых продуктов	1	1	1	1	1	1	1
Производство кожи, изделий из кожи и производство обуви	-	1	-	-	1	1	1
Обработка древесины и производство изделий из дерева, кроме мебели	-	-	-	1	-	-	-
<b>2007</b>							
<b>Всего, ед</b>	<b>2</b>	<b>2</b>	<b>1</b>	<b>3</b>	<b>2</b>	<b>2</b>	<b>2</b>
Производство пищевых продуктов	1	2	1	2	2	2	2
Обработка древесины и производство изделий из дерева, кроме мебели	1	-	-	1	-	-	-
<b>2008</b>							
<b>Всего, ед</b>	<b>1</b>	<b>1</b>	<b>2</b>	<b>2</b>	<b>2</b>	<b>2</b>	<b>1</b>
Производство пищевых продуктов	1	1	1	1	1	1	1
Обработка древесины и производство изделий из дерева, кроме мебели	-	-	1	1	1	1	-

**Факторы, препятствующие инновационной деятельности организаций добывающих, обрабатывающих производств, по производству и распределению электроэнергии, газа и воды**

	Число организаций, оценивших отдельные факторы, препятствующие инновациям, как											
	основные				значительные				незначительные			
	2005	2006	2007	2008	2005	2006	2007	2008	2005	2006	2007	2008
<b>Экономические факторы:</b>												
недостаток собственных денежных средств	71	72	70	73	43	54	62	62	18	17	19	11
недостаток финансовой поддержки со стороны государства	25	32	28	31	47	57	59	60	26	23	20	22
низкий спрос на новые товары, работы, услуги	19	13	10	11	40	24	30	43	39	51	51	40
высокая стоимость нововведений	35	39	37	33	45	58	71	74	15	19	16	14
высокий экономический риск	16	20	24	24	42	39	47	59	24	28	29	27
<b>Внутренние факторы:</b>												
низкий инновационный потенциал организации	24	25	30	23	30	35	39	49	39	37	43	40
недостаток квалифицированного персонала	7	7	16	11	35	45	44	57	57	59	65	52
недостаток информации о новых технологиях	1	9	6	9	22	35	35	34	67	58	70	68
недостаток информации о рынках сбыта	4	3	3	5	15	30	33	32	70	53	57	53
неразвитость кооперационных связей	6	4	6	7	15	16	20	20	51	40	50	47
<b>Другие факторы:</b>												
недостаточность законодательных и нормативно-правовых документов, регулирующих и стимулирующих инновационную деятельность	11	9	10	9	31	33	39	41	38	44	51	49
неразвитость инновационной инфраструктуры	10	4	11	8	19	25	25	27	41	47	62	62

## МЕТОДОЛОГИЧЕСКИЕ ПОЯСНЕНИЯ

Статистические данные охватывают крупные и средние организации, выполняющие научные исследования и разработки.

Указанные организации классифицируются по следующим секторам деятельности: государственный, предпринимательский, высшего профессионального образования, некоммерческих организаций.

В состав **государственного сектора** входят: организации министерств и ведомств, обеспечивающие управление государством и удовлетворение потребностей общества в целом; бесприбыльные организации, полностью или в основном финансируемые и контролируемые правительством.

**Предпринимательский сектор** включает: все организации, чья основная деятельность связана с производством продукции или услуг в целях продажи, в том числе находящиеся в собственности государства; частные бесприбыльные организации, обслуживающие вышеназванные организации.

В **сектор профессионального высшего образования** входят: университеты и другие высшие учебные заведения, независимо от источников финансирования и правового статуса, а также находящиеся под их контролем либо ассоциированные с ними научно-исследовательские институты, экспериментальные станции, клиники.

**Сектор некоммерческих организаций** состоит из частных организаций, не ставящих своей целью получение прибыли (профессиональные общества, общественные организации и т.д.).

**Персонал, занятый исследованиями и разработками**, - совокупность лиц, чья творческая деятельность, осуществляемая на систематической основе, направлена на увеличение суммы научных знаний и поиск новых областей применения этих знаний, а также занятых оказанием прямых услуг, связанных с выполнением исследований и разработок. В статистике персонал, занятый исследованиями и разработками, учитывается как списочный состав работников организаций (соответствующих подразделений высших учебных заведений и др.), выполняющих исследования и разработки, по состоянию на конец года.

**Нанотехнологии** - группа технологий, связанных с управлением материей и процессами в нанометровом масштабе (как правило, менее 100 нанометров в одном или нескольких измерениях) и обеспечивающих новые свойства вещества в целях создания усовершенствованных материалов, устройств или систем, в которых используются эти новые свойства.

В составе персонала, занятого исследованиями и разработками, выделяются четыре категории: исследователи, техники, вспомогательный и прочий персонал.

**Исследователи** - работники, профессионально занимающиеся исследованиями и разработками и непосредственно осуществляющие создание новых знаний, продуктов, методов и систем, а также управление указанными видами деятельности. Исследователи обычно имеют высшее образование.

**Техники** участвуют в исследованиях и разработках, выполняя технические функции, как правило, под руководством исследователей.

**Вспомогательный персонал** - работники, выполняющие вспомогательные функции, связанные с проведением исследований и разработок: работники планово-экономических, финансовых подразделений, патентных служб, подразделений научно-технической информации, научно-технических библиотек; рабочие, осуществляющие монтаж, наладку, обслуживание и ремонт научного оборудования и приборов; рабочие опытных (экспериментальных) производств; лаборанты, не имеющие высшего и среднего специального образования.

**Прочий персонал** - работники по хозяйственному обслуживанию, а также выполняющие функции общего характера, связанные с деятельностью организации в целом (работники бухгалтерии, кадровой службы, канцелярии, подразделений материально-технического обеспечения и т.п.)

**Аспирантура** - основная форма подготовки научно-педагогических и научных кадров в системе послевузовского профессионального образования. Подготовка аспирантов осуществляется по отраслям науки и научным специальностям в соответствии с действующей номенклатурой специальностей научных работников. В аспирантуру принимаются лица, имеющие высшее профессиональное образование. Обучение осуществляется в аспирантуре по очной и заочной формам.

**Докторантура** является одной из форм подготовки научно-педагогических и научных кадров высшей квалификации. В докторантуру принимаются лица, имеющие ученую степень кандидата наук.

Численность аспирантов и докторантов приводится на конец года.

**Внутренние затраты на исследования и разработки** - затраты на выполнение исследований и разработок собственными силами организаций, включая как текущие, так и капитальные затраты. **Текущие затраты** охватывают: оплату труда, отчисления на социальные нужды, затраты на приобретение оборудования за счет себестоимости работ, другие материальные затраты (стоимость приобретаемых



со стороны сырья, материалов, комплектующих изделий, полуфабрикатов, топлива, энергии, работ и услуг производственного характера и др.), прочие текущие затраты. **Капитальные затраты** включают: приобретение земельных участков, строительство или покупку зданий, приобретение оборудования, включаемого в состав основных фондов, и пр.

Внутренние текущие затраты группируются по видам работ.

Научные исследования и разработки, включают фундаментальные исследования, прикладные исследования, разработки.

Под **фундаментальными исследованиями** понимаются экспериментальные или теоретические исследования, направленные на получение новых знаний без какой-либо конкретной цели, связанной с использованием этих знаний. Их результат - гипотезы, теории, методы и т.п. Фундаментальные исследования могут завершаться рекомендациями о проведении прикладных исследований для выявления возможностей практического использования полученных научных результатов, научными публикациями и т.п.

**Прикладные исследования** представляют собой оригинальные работы, направленные на получение новых знаний с целью решения конкретных практических задач. Прикладные исследования определяют возможные пути использования результатов фундаментальных исследований, новые методы решения ранее сформулированных проблем.

**Разработки** - систематические работы, которые основаны на существующих знаниях, полученных в результате исследований и (или) практического опыта, и направленные на создание новых материалов, продуктов, процессов, устройств, услуг, систем или методов. Эти работы могут быть также направлены на значительное усовершенствование уже имеющихся объектов.

Под **передовыми производственными технологиями** понимаются технологические процессы, включающие машины, аппараты, оборудование и приборы, основанные на микроэлектронике или управляемые с помощью компьютера и используемые при проектировании, производстве или обработке продукции.

**Принципиально новой** является технология, не имеющая аналогов, отечественных или зарубежных, созданная впервые, обладающая качественно новыми характеристиками, отвечающими требованиям современного уровня или превосходящими его. Новая технология должна базироваться на крупных пионерских или высокорезультативных изобретениях. Соответственно **новой в стране** является технология, не имеющая отечественных аналогов.

Под **инновационной деятельностью** понимается вид деятельности, связанный с трансформацией идей (обычно результатов научных исследований и разработок либо иных научно-технических достижений) технологически в новые или усовершенствованные продукты или услуги, внедренные на рынке, в новые или усовершенствованные технологические процессы, использованные в практической деятельности. Инновационная деятельность предполагает целый комплекс научных, технологических, организационных, финансовых и коммерческих мероприятий, и именно в своей совокупности они приводят к инновациям.

**Технологические инновации** представляют собой конечный результат инновационной деятельности, получивший воплощение в виде нового или усовершенствованного продукта или услуги, внедренных на рынке, нового или усовершенствованного процесса или способа производства (передачи) услуг, используемых в практической деятельности. Данные приведены по организациям, относящимся к видам экономической деятельности: «Добыча полезных ископаемых», «Обрабатывающие производства», «Производство и распределение электроэнергии, газа и воды», в соответствии с Общероссийским классификатором видов экономической деятельности (ОКВЭД).

**Организации, осуществляющие технологические инновации** - организации, осуществляющие разработку и внедрение новых или усовершенствованных товаров, работ, услуг, технологических процессов или способов производства (передачи) услуг и иные виды инновационной деятельности.

**Объем инновационных товаров, работ, услуг** включает продукцию, произведенную в отчетном году на основе разного рода технологических инноваций.

**Маркетинговые инновации** - реализованные новые или значительно улучшенные маркетинговые методы, охватывающие существенные изменения в дизайне и упаковке товаров, работ, услуг; использование новых методов продаж и презентации товаров, работ, услуг, их представление и продвижение на рынки сбыта; формирование новых ценовых стратегий. Маркетинговые инновации направлены на более полное удовлетворение потребителей продукции, открытие новых рынков сбыта, расширение состава потребителей продукции с целью повышения объемов продаж.

**Организационные инновации** - реализованные новые методы ведения бизнеса, организации рабочих мест или организации внешних связей. Направлены на повышение эффективности деятельности организации за счет снижения административных и транзакционных издержек, совершенствования рабочих мест (рабочего времени) и тем самым повышения производительности труда, путем получения доступа к отсутствующим на рынке активам.

# XXI. ФИНАНСЫ

Раздел представляет статистику государственных финансов, денежно-кредитной системы, данные о финансовых результатах и платежно-расчетных отношениях организаций. Показатели, характеризующие состояние бюджетной системы республики, приведены по данным Министерства финансов Республики Коми и органов местного самоуправления (в части бюджетов муниципальных образований); налоговым платежам - по данным Управления Федеральной налоговой службы по Республике Коми; денежно-кредитной системы - по данным Национального банка Республики Коми. Более подробно статистика государственных финансов, финансовых результатов организаций приведена в сборнике Комистата «Финансы Республики Коми. 2009».

## ГОСУДАРСТВЕННЫЕ ФИНАНСЫ

### Государственный бюджет Республики Коми в 1970-1991 гг.

(миллионов рублей)

	1970	1980	1985	1990	1991
<b>Доходы - всего</b>	<b>197</b>	<b>321</b>	<b>438</b>	<b>782</b>	<b>2680</b>
<b>Расходы - всего</b>	<b>180</b>	<b>313</b>	<b>432</b>	<b>739</b>	<b>2249</b>
из них на:					
народное хозяйство	39	79	101	180	887
социально-культурные мероприятия и науку	133	209	251	393	875
в том числе на:					
просвещение и науку	74	111	136	214	415
здравоохранение и физическую культуру	57	93	109	167	394
социальное обеспечение	2	5	6	12	24
содержание органов государственной власти и управление	5	9	9	19	43
<b>Профицит</b>	<b>17</b>	<b>8</b>	<b>6</b>	<b>43</b>	<b>431</b>

### Консолидированный бюджет Республики Коми в 1992-1994 гг.

	Млрд руб			В процентах к итогу		
	1992	1993	1994	1992	1993	1994
<b>Доходы - всего</b>	<b>32,9</b>	<b>331</b>	<b>1235</b>	<b>100</b>	<b>100</b>	<b>100</b>
в том числе:						
налог на прибыль организаций	7,9	98	261	24	30	21
подоходный налог с физических лиц	8,0	65	253	24	20	20
налог на добавленную стоимость	5,1	31	87	15	9	7
акцизы	...	4	7	...	1	1
налоги на имущество	0,8	3	29	2	1	2
платежи за пользование природными ресурсами	3,9	39	78	12	12	6
земельный налог	0,3	2	9	1	1	1
от приватизации	0,3	2	5	1	1	1
другие доходы	6,6	87	506	21	25	41
<b>Расходы - всего</b>	<b>28,2</b>	<b>319</b>	<b>1195</b>	<b>100</b>	<b>100</b>	<b>100</b>
в том числе на:						
поддержку отдельных отраслей экономики	8	108	315	28	34	26
социально-культурные мероприятия	12	170	527	43	53	44
в том числе на:						
образование, профессиональную подготовку кадров	6	81	273	18	24	22
культуру, искусство и средства массовой информации	1	8	28	3	2	2
здравоохранение и физическую культуру	5	75	203	15	23	16
социальную политику	0,4	6	22	1	2	2
государственное управление, правоохранительную деятельность и обеспечение безопасности	0,7	10	37	3	3	3
другие расходы	7,1	31	317	32	12	29
<b>Профицит</b>	<b>4,7</b>	<b>12</b>	<b>40</b>			

**Консолидированный бюджет Республики Коми в 1995-2004 гг.**  
(миллионов рублей; 1995 г. - млрд рублей)

	1995	2000	2001	2002	2003	2004
<b>Доходы - всего</b>	<b>3642</b>	<b>10345</b>	<b>12773</b>	<b>15147</b>	<b>16340</b>	<b>20437</b>
в том числе:						
налоговые доходы	2426	8483	11632	13253	14278	17899
из них:						
налог на прибыль организаций	840	2602	3722	3072	3427	5764
налог на доходы физических лиц <sup>1)</sup>	494	1819	3397	4317	5052	6023
налог на добавленную стоимость	332	756	-	-	-	-
акцизы	14	148	185	254	622	877 <sup>2)</sup>
налоги на имущество	196	773	1136	1433	1703	1966
платежи за пользование природными ресурсами	278	893	2490	2169	2383	2368
неналоговые доходы	535	928	508	518	769	1174
из них:						
от использования имущества, находящегося в государственной и муниципальной собственности, или от деятельности государственных и муниципальных организаций	16	304	398	360	617	972
безвозмездные перечисления	589	103	632	1376	1293	1363
доходы целевых бюджетных фондов	92	831	-	-	-	-
<b>Расходы - всего</b>	<b>3711</b>	<b>10196</b>	<b>12823</b>	<b>17212</b>	<b>17283</b>	<b>20449</b>
в том числе на:						
государственное управление и местное самоуправление	90	589	746	934	1028	1216
правоохранительную деятельность и обеспечение безопасности государства	82	259	353	496	486	601
промышленность, энергетику и строительство	134	37	1660	1092	550	1096
сельское хозяйство и рыболовство	114	433	414	366	328	382
транспорт, дорожное хозяйство, связь и информатику <sup>3)</sup>	49	287	464	92	85	91
жилищно-коммунальное хозяйство	886	1957	2567	2734	2692	2862
социально-культурные мероприятия	1439	4761	5774	8394	9120	11928
в том числе на:						
образование	686	2130	2757	4159	4544	5751
культуру, искусство и средства массовой информации	80	229	313	453	482	619
здравоохранение и физическую культуру	526	1842	1860	2508	2850	3651
социальную политику	147	560	844	1274	1244	1907
обслуживание государственного и муниципального долга	-	295	130	213	305	325
дорожное хозяйство	-	-	-	1484	196	137
расходы целевых бюджетных фондов	94	848	-	-	1115	1002
другие расходы	823	730	715	1407	1378	809
<b>Профицит, дефицит (-)</b>	<b>-69</b>	<b>149</b>	<b>-50</b>	<b>-2065</b>	<b>-943</b>	<b>-12</b>

<sup>1)</sup> До 2000 г. включительно - подоходный налог с физических лиц.

<sup>2)</sup> Включая акцизы на товары, ввозимые на территорию Российской Федерации.

<sup>3)</sup> С 2002 г. - без учета дорожного хозяйства.

**Республиканский бюджет Республики Коми в 1995-2004 гг.**  
(миллионов рублей; 1995 г. - млрд рублей)

	1995	2000	2001	2002	2003	2004
<b>Доходы - всего</b>	<b>1934</b>	<b>6322</b>	<b>7883</b>	<b>8857</b>	<b>10051</b>	<b>17162</b>
в том числе:						
налоговые доходы	1026	4605	6872	7212	8490	15335
из них:						
налог на прибыль организаций	436	2194	2650	1962	2348	5130
налог на доходы физических лиц <sup>1)</sup>	56	866	1588	1800	2634	6023
налог на добавленную стоимость	138	620	-	-	-	-
акцизы	-	66	83	157	541	868 <sup>2)</sup>
налоги на имущество	108	349	530	696	846	974
платежи за пользование природными ресурсами	176	386	1856	1089	1446	2024
неналоговые доходы	203	784	379	271	266	464
из них:						
от использования имущества, находящегося в государственной и муниципальной собственности, или от деятельности государственных и муниципальных организаций	7	222	318	164	180	359
безвозмездные перечисления	613	102	630	1374	1292	1363
доходы целевых бюджетных фондов	92	831	-	-	-	-
<b>Расходы - всего</b>	<b>1919</b>	<b>6218</b>	<b>7561</b>	<b>10069</b>	<b>10141</b>	<b>17201</b>
в том числе на:						
государственное управление	35	324	408	526	528	607
правоохранительную деятельность и обеспечение безопасности государства	58	222	290	439	447	550
промышленность, энергетику и строительство	125	31	1587	976	365	813
сельское хозяйство и рыболовство	47	390	367	324	285	347
транспорт, дорожное хозяйство, связь и информатику <sup>3)</sup>	12	225	411	42	82	40
жилищно-коммунальное хозяйство	62	45	0,0	0,3	0,4	0,4
социально-культурные мероприятия	288	1740	1433	1711	1824	3108
в том числе на:						
образование	64	257	229	332	384	428
культуру, искусство и средства массовой информации	30	91	117	162	158	194
здравоохранение и физическую культуру	154	1243	889	949	1030	2137
социальную политику	49	149	198	268	252	349
обслуживание государственного и муниципального долга	-	254	118	200	274	302
дорожное хозяйство	-	-	-	1484	196	136
расходы целевых бюджетных фондов	94	848	-	-	1115	1102
финансовая помощь бюджетам других уровней	701	1473	2323	3220	3956	9635
другие расходы	497	666	624	1147	1069	561
<b>Профицит, дефицит (-)</b>	<b>15</b>	<b>104</b>	<b>322</b>	<b>-1212</b>	<b>-90</b>	<b>-39</b>

<sup>1)</sup> До 2000 г. включительно - подоходный налог с физических лиц.

<sup>2)</sup> Включая акцизы на товары, ввозимые на территорию Российской Федерации.

<sup>3)</sup> С 2002 г. - без учета дорожного хозяйства.

**Структура консолидированного и республиканского бюджетов  
Республики Коми в 1995-2004 гг.  
(в процентах к итогу)**

	Консолидированный бюджет						Республиканский бюджет					
	1995	2000	2001	2002	2003	2004	1995	2000	2001	2002	2003	2004
<b>Доходы - всего</b>	<b>100</b>	<b>100</b>	<b>100</b>	<b>100</b>	<b>100</b>	<b>100</b>	<b>100</b>	<b>100</b>	<b>100</b>	<b>100</b>	<b>100</b>	<b>100</b>
в том числе:												
налоговые доходы	67	82	91	87	87	87	53	73	87	81	84	89
из них:												
налог на прибыль организаций	23	25	29	20	21	28	22	35	34	22	23	30
налог на доходы физических лиц <sup>1)</sup>	14	18	27	29	31	29	3	14	20	20	26	35
налог на добавленную стоимость	9	7	-	-	-	-	7	10	-	-	-	-
акцизы	0	1	1	2	4	4 <sup>2)</sup>	-	1	1	2	5	5 <sup>2)</sup>
налоги на имущество	5	7	9	9	10	10	6	5	7	8	8	6
платежи за пользование природными ресурсами	8	9	19	14	15	12	9	6	24	12	14	12
неналоговые доходы	15	9	4	3	5	6	10	12	5	3	3	3
из них:												
от использования имущества, находящегося в государственной и муниципальной собственности, или от деятельности государственных и муниципальных организаций	0,4	3	3	2	4	5	0,4	4	4	2	2	2
безвозмездные перечисления	16	1	5	9	8	7	32	2	8	16	13	8
доходы целевых бюджетных фондов	2	8	-	-	-	-	5	13	-	-	-	-
<b>Расходы - всего</b>	<b>100</b>	<b>100</b>	<b>100</b>	<b>100</b>	<b>100</b>	<b>100</b>	<b>100</b>	<b>100</b>	<b>100</b>	<b>100</b>	<b>100</b>	<b>100</b>
в том числе на:												
государственное управление	2	6	6	5	6	6	2	5	5	5	5	4
правоохранительную деятельность и обеспечение безопасности государства	2	3	3	3	3	3	3	4	4	4	4	3
промышленность, энергетику и строительство	4	0	13	6	3	5	7	1	21	10	4	5
сельское хозяйство и рыболовство	3	4	3	2	2	2	2	6	5	3	3	2
транспорт, дорожное хозяйство, связь и информатику <sup>3)</sup>	1	3	4	1	0	0	1	4	5	0	1	0
жилищно-коммунальное хозяйство	24	19	20	16	16	14	3	1	0	0	0	0
социально-культурные мероприятия	39	47	45	49	53	58	15	28	19	17	18	18
в том числе на:												
образование	18	21	22	24	26	28	3	4	3	3	4	3
культуру, искусство и средства массовой информации	2	2	2	3	3	3	2	1	1	2	2	1
здравоохранение и физическую культуру	14	18	15	15	16	18	8	20	12	9	10	12
социальную политику	4	5	6	7	7	9	3	2	3	3	2	2
обслуживание государственного и муниципального долга	-	3	1	1	2	2	-	4	2	2	3	2
дорожное хозяйство	-	-	-	9	1	1	-	-	-	15	2	1
расходы целевых бюджетных фондов	3	8	-	-	6	5	5	14	-	-	11	6
другие расходы	22	7	5	8	8	4	62	33	39	43	49	59

<sup>1)</sup> До 2000 г. включительно - подоходный налог с физических лиц.

<sup>2)</sup> Включая акцизы на товары, ввозимые на территорию Российской Федерации.

<sup>3)</sup> С 2002 г. - без учета дорожного хозяйства.

**Консолидированный и республиканский бюджеты Республики Коми в 2005-2008 гг.**

(миллионов рублей)

	Консолидированный бюджет <sup>1)</sup>				Республиканский бюджет			
	2005	2006	2007	2008	2005	2006	2007	2008
<b>Доходы - всего</b>	<b>24480</b>	<b>30067</b>	<b>34201</b>	<b>43925</b>	<b>20383</b>	<b>24284</b>	<b>27257</b>	<b>35334</b>
из них:								
налог на прибыль организаций	7682	9564	8885	12739	7682	9564	8885	12739
налог на доходы физических лиц	7348	9046	11054	13472	5144	5368	6602	8008
акцизы по подакцизным товарам (продукции), производимым на территории Российской Федерации	974	1007	1146	1189	974	1007	1146	1189
налоги на совокупный доход	686	917	1123	1306	293	429	610	386
налог на имущество организаций	1861	2269	2855	3383	1861	2269	2855	3383
транспортный налог	266	275	315	385	266	275	315	385
налог на игорный бизнес	146	250	288	289	146	-	-	289
налог на добычу полезных ископаемых	1216	1615	1761	2661	1216	1616	1761	2661
задолженность и пересчеты по отмененным налогам, сборам и иным обязательным платежам	-70	374	220	65	76	368	219	60
доходы от использования имущества, находящегося в государственной и муниципальной собственности	1078	1180	1317	1486	318	412	419	222
платежи при пользовании природными ресурсами	230	233	313	332	170	158	214	243
безвозмездные поступления	2057	1656	3945	5508	2054	1655	3930	5487
доходы от предпринимательской и иной приносящей доход деятельности	22	25	-	-	-	25	-	-
<b>Расходы - всего</b>	<b>23507</b>	<b>29395</b>	<b>33807</b>	<b>44347</b>	<b>19668</b>	<b>23332</b>	<b>26795</b>	<b>36380</b>
из них на:								
общегосударственные вопросы	2057	2886	3525	3840	1265	1250	1996	2179
из них на обслуживание государственного и муниципального долга	328	377	413	296	307	356	382	268
национальную безопасность и правоохранительную деятельность	1248	1553	1805	2329	1150	1450	1708	2212
национальную экономику	3260	4581	5086	6865	2758	3914	4324	6026
из них на:								
сельское хозяйство и рыболовство	425	504	610	843	386	485	591	813
транспорт	2174	3123	2985	4287	2010	3032	2707	4026
жилищно-коммунальное хозяйство	2822	2848	2737	5053	478	126	161	443
охрану окружающей среды	23	36	43	45	21	35	42	45
социально-культурные мероприятия	13936	17480	20600	24530	4075	7989	9380	12086
в том числе на:								
образование	6551	8059	9208	10786	1047	1485	2111	2405
культуру, кинематографию и средства массовой информации	737	933	1223	1474	260	354	564	637
здравоохранение и спорт	4160	4992	5789	5559	2398	3197	3426	2775
социальную политику	2488	3496	4380	6711	370	2953	3280	6269
межбюджетные трансферты	160	0,0	-	1668	9920	8566	9183	13389
<b>Профицит, дефицит (-)</b>	<b>974</b>	<b>673</b>	<b>394</b>	<b>-422</b>	<b>715</b>	<b>952</b>	<b>462</b>	<b>-1046</b>

<sup>1)</sup> Без учета межбюджетных трансфертов.

**Структура консолидированного и республиканского бюджетов  
Республики Коми в 2005-2008 гг.**  
(в процентах к итогу)

	Консолидированный бюджет <sup>1)</sup>				Республиканский бюджет			
	2005	2006	2007	2008	2005	2006	2007	2008
<b>Доходы - всего</b>	<b>100</b>	<b>100</b>	<b>100</b>	<b>100</b>	<b>100</b>	<b>100</b>	<b>100</b>	<b>100</b>
из них:								
налог на прибыль организаций	31	32	26	29	38	39	33	36
налог на доходы физических лиц	30	30	32	31	25	22	24	23
акцизы по подакцизным товарам (продукции), производимым на территории Российской Федерации	4	3	3	3	5	4	4	3
налоги на совокупный доход	3	3	3	3	1	2	2	1
налог на имущество организаций	8	8	8	8	9	9	10	10
транспортный налог	1	1	1	1	1	1	1	1
налог на игорный бизнес	1	1	1	1	1	-	-	1
налог на добычу полезных ископаемых	5	5	5	6	6	7	6	8
задолженность и пересчеты по отмененным налогам, сборам и иным обязательным платежам	x	1	1	0	0	2	1	0
доходы от использования имущества, находящегося в государственной и муниципальной собственности	4	4	4	3	2	2	2	1
платежи при пользовании природными ресурсами	1	1	1	1	1	1	1	1
безвозмездные поступления	8	6	12	13	10	7	14	16
доходы от предпринимательской и иной приносящей доход деятельности	0,1	0,1	-	-	-	0,1	-	-
<b>Расходы - всего</b>	<b>100</b>	<b>100</b>	<b>100</b>	<b>100</b>	<b>100</b>	<b>100</b>	<b>100</b>	<b>100</b>
из них на:								
общегосударственные вопросы	9	10	10	9	6	5	7	6
из них на обслуживание государственного и муниципального долга	1	1	1	1	2	2	1	1
национальную безопасность и правоохранительную деятельность	5	5	5	5	6	6	6	6
национальную экономику	14	16	15	15	14	17	16	17
из них на:								
сельское хозяйство и рыболовство	2	2	2	2	2	2	2	2
транспорт	9	11	9	10	10	13	10	11
жилищно-коммунальное хозяйство	12	10	8	11	2	1	1	1
охрану окружающей среды	0	0	0	0	0	0	0	0
социально-культурные мероприятия	59	59	61	55	21	34	35	33
в том числе на:								
образование	28	27	27	24	5	6	8	7
культуру, кинематографию и средства массовой информации	3	3	4	3	1	1	2	2
здравоохранение и спорт	18	17	17	13	12	14	13	8
социальную политику	10	12	13	15	2	13	12	17
межбюджетные трансферты	1	0,0	-	4	50	37	34	37

<sup>1)</sup> Без учета межбюджетных трансфертов.

**Источники финансирования дефицита консолидированного бюджета  
Республики Коми <sup>1)</sup> в 2000-2004 гг.**

(миллионов рублей)

	2000	2001	2002	2003	2004
<b>Общее финансирование - всего</b>	<b>-149</b>	<b>50</b>	<b>2065</b>	<b>943</b>	<b>12</b>
в том числе:					
внутреннее финансирование	-197	158	2143	1122	237
в том числе:					
изменение остатков средств бюджета на счетах в банках в рублях	34	-12	-12	-258	-734
государственные и муниципальные ценные бумаги	45	-165	792	670	558
бюджетные ссуды, полученные от бюджетов других уровней	-43	268	907	800	-254
кредитные соглашения и договоры	-	27	402	-323	-93
поступления от продажи имущества, находящегося в государственной и муниципальной собственности	8	36	58	236	791
исполнение государственных и муниципальных гарантий в валюте Российской Федерации	-	-	-	-3	-31
прочие источники внутреннего финансирования	-241	4	-4	-	-
внешнее финансирование	48	-108	-78	-179	-225
из него кредиты иностранных коммерческих банков и фирм	-61	-108	-78	-179	-225

<sup>1)</sup> Величина превышения доходов над расходами - профицит - имеет положительный знак, а величина дефицита - отрицательный знак. Профицит или дефицит бюджета покрываются за счет финансирования такой же величины, но с противоположным знаком.

**Источники финансирования дефицита консолидированного бюджета  
Республики Коми <sup>1)</sup> в 2005-2007 гг.**

(миллионов рублей)

	2005	2006	2007
<b>Общее финансирование - всего</b>	<b>-974</b>	<b>-673</b>	<b>-394</b>
в том числе:			
внутреннее финансирование	-861	-673	-394
в том числе:			
долговые обязательства Российской Федерации, субъектов Российской Федерации, муниципальных образований, выраженные в ценных бумагах, указанных в валюте Российской Федерации	950	-	-467
кредитные соглашения и договоры, заключенные от имени Российской Федерации, субъектов Российской Федерации, муниципальных образований, государственных внебюджетных фондов	50	9	67
исполнение государственных и муниципальных гарантий в валюте Российской Федерации	-34	-	-
акции и иные формы участия в капитале, находящиеся в государственной и муниципальной собственности	1	48	3
земельные участки, находящиеся в государственной и муниципальной собственности	39	55	89
остатки средств бюджетов	-1870	-785	-86
уменьшение прочих остатков денежных средств бюджетов субъектов Российской Федерации, временно размещенных в ценные бумаги	3	-	-
внешнее финансирование	-113	-	-
из него кредитные соглашения и договоры, заключенные от имени Российской Федерации, субъектов Российской Федерации, указанные в иностранной валюте	-113	-	-

<sup>1)</sup> Величина превышения доходов над расходами - профицит - имеет положительный знак, а величина дефицита - отрицательный знак. Профицит или дефицит бюджета покрываются за счет финансирования такой же величины, но с противоположным знаком.

**Источники финансирования дефицита консолидированного бюджета  
Республики Коми <sup>1)</sup> в 2008 г.**

	Млн руб
<b>Общее финансирование - всего</b>	<b>422</b>
из него:	
внутреннее финансирование	422
в том числе:	
кредиты кредитных организаций в валюте Российской Федерации	42
бюджетные кредиты от других бюджетов бюджетной системы	-8
изменение остатков средств на счетах по учету средств бюджета	406
иные источники внутреннего финансирования	-18

<sup>1)</sup> Величина превышения доходов над расходами - профицит - имеет положительный знак, а величина дефицита - отрицательный знак. Профицит или дефицит бюджета покрываются за счет финансирования такой же величины, но с противоположным знаком.



**Структура доходов и расходов бюджетов муниципальных образований  
Республики Коми <sup>1)</sup> в 2000-2003 гг.**

	2000		2001		2002		2003	
	млн руб	в процентах к итогу	млн руб	в процентах к итогу	млн руб	в процентах к итогу	млн руб	в процентах к итогу
<b>Доходы - всего</b>	<b>5495</b>	<b>100</b>	<b>7210</b>	<b>100</b>	<b>9509</b>	<b>100</b>	<b>10248</b>	<b>100</b>
в том числе:								
налог на прибыль организаций	500	9	1072	15	1110	12	1079	11
налог на доходы физических лиц <sup>2)</sup>	953	17	1810	25	2516	26	2418	24
налоги на имущество физических лиц	23	0	8	0	9	0	10	0
земельный налог	44	1	75	1	148	2	187	2
налог на содержание жилищного фонда и объектов социально-культурных мероприятий	985	18	183	3	-	-	-	-
доходы от использования муниципального имущества	81	1	83	1	192	2	433	4
финансовая помощь от бюджетов других уровней бюджетной системы Российской Федерации	1253	23	2319	32	3212	34	3957	39
<b>Расходы - всего</b>	<b>5451</b>	<b>100</b>	<b>7582</b>	<b>100</b>	<b>10362</b>	<b>100</b>	<b>11100</b>	<b>100</b>
в том числе на:								
содержание органов местного самоуправления организацию, содержание и развитие учреждений образования, здравоохранения, культуры, физкультуры и спорта, средств массовой информации	264	5	338	4	408	4	500	5
организацию, содержание и развитие муниципального жилищно-коммунального хозяйства	3000	55	4387	58	6812	66	7158	64
организацию, содержание и развитие муниципального жилищно-коммунального хозяйства	1912	35	2567	34	2730	26	2692	24
<b>Профицит, дефицит (-)</b>	<b>45</b>		<b>-372</b>		<b>-853</b>		<b>-852</b>	

<sup>1)</sup> Без учета межбюджетных трансфертов.

<sup>2)</sup> 2000 г. - подоходный налог с физических лиц.

**Структура доходов и расходов бюджетов муниципальных образований  
Республики Коми <sup>1)</sup> в 2004 г.**

	Млн руб	В процентах к итогу
<b>Доходы - всего</b>	<b>12910</b>	<b>100</b>
в том числе:		
налог на прибыль организаций	634	5
налог на игорный бизнес	58	0
налоги на товары и услуги, лицензионные и регистрационные сборы	27	0
налоги на совокупный доход	461	3
налоги на имущество	993	8
платежи за пользование природными ресурсами	344	3
прочие налоги, пошлины, сборы	48	0
доходы от использования имущества, находящегося в муниципальной собственности	612	5
финансовая помощь от бюджетов других уровней бюджетной системы Российской Федерации	9632	75
<b>Расходы - всего</b>	<b>12883</b>	<b>100</b>
в том числе на:		
функционирование органов местного самоуправления	609	5
правоохранительную деятельность	45	0
промышленность, энергетику и строительство	283	2
сельское хозяйство и рыболовство	35	0
транспорт и связь	52	0
жилищно-коммунальное хозяйство	2861	22
образование	5323	41
культуру, кинематографию и средства массовой информации	426	3
здравоохранение и физическая культура	1514	12
социальную политику	1558	12
обслуживание муниципального долга	24	0
<b>Профицит</b>	<b>27</b>	

<sup>1)</sup> Без учета межбюджетных трансфертов.

**Структура доходов и расходов бюджетов муниципальных образований  
Республики Коми <sup>1)</sup> в 2005-2008 гг.**

	Млн руб				В процентах к итогу			
	2005	2006	2007	2008	2005	2006	2007	2008
<b>Доходы - всего</b>	<b>13944</b>	<b>14353</b>	<b>15899</b>	<b>19922</b>	<b>100</b>	<b>100</b>	<b>100</b>	<b>100</b>
из них:								
налог на доходы физических лиц	2204	3676	4173	5118	16	26	26	26
налоги на совокупный доход	393	487	512	916	3	3	3	5
налоги на имущество	333	330	353	151	2	2	2	1
государственная пошлина	64	73	79	87	0,5	0,5	0,5	0,4
задолженность и пересчеты по отмененным налогам, сборам и иным обязательным платежам	6	5	1	5	0	0	0	0
доходы от использования имущества, находящегося в государственной и муниципальной собственности	759	772	836	1181	5	5	5	6
платежи при пользовании природными ресурсами	60	75	99	89	0	1	1	0,4
доходы от продажи материальных и нематериальных активов	118	200	322	305	1	1	2	2
финансовая помощь от бюджетов других уровней бюджетной системы Российской Федерации	9764	8579	9346	11848	70	60	59	59
доходы от предпринимательской и иной, приносящей доход деятельности	107	25	-	-	1	0	-	-
<b>Расходы - всего</b>	<b>13606</b>	<b>14016</b>	<b>15803</b>	<b>19351</b>	<b>100</b>	<b>100</b>	<b>100</b>	<b>100</b>
из них на:								
общегосударственные вопросы	717	1013	1004	1227	5	7	6	6
национальную безопасность и правоохранительную деятельность	94	103	90	109	1	1	0,6	1
национальную экономику	502	667	751	806	4	5	5	4
жилищно-коммунальное хозяйство	2344	2722	2355	4285	17	19	15	22
охрану окружающей среды	2	1	0	0	0	0	0	0
образование	5510	6573	6037	7230	40	47	38	37
культуру, кинематографию и средства массовой информации	483	578	595	751	4	4	4	4
здравоохранение и спорт	1779	1795	2348	2771	13	13	15	14
социальную политику	2134	543	1032	397	16	4	7	2
<b>Профицит</b>	<b>338</b>	<b>337</b>	<b>96</b>	<b>571</b>				

<sup>1)</sup> 2005-2006 гг. - без учета межбюджетных трансфертов. 2007-2008 гг. - без учета бюджетов поселений.

**Доходы и расходы бюджетов муниципальных образований <sup>1)</sup>  
в 2000-2005 гг.  
(миллионов рублей)**

	2000		2001		2002	
	доходы	расходы	доходы	расходы	доходы	расходы
<b>Республика Коми</b>	<b>5495</b>	<b>5451</b>	<b>7210</b>	<b>7582</b>	<b>9509</b>	<b>10362</b>
Муниципальные образования:						
«Город Сыктывкар»	912	920	1265	1302	1580	1752
«Город Воркута»	969	991	1288	1600	1972	2400
«Город Вуктыл»	88	89	145	135	334	327
«Город Инта»	348	342	427	475	387	562
«Город Печора»	492	464	455	456	660	680
«Город Сосногорск»	277	265	318	316	414	416
«Город Усинск»	584	560	607	632	468	577
«Город Ухта»	581	572	737	725	959	954
«Ижемский район»	95	102	171	158	235	231
«Княжпогостский район»	106	102	179	170	252	246
«Койгородский район»	59	62	73	79	116	113
«Корткеросский район»	109	109	165	158	230	221
«Прилузский район»	120	119	174	173	251	246
«Сыктывдинский район»	97	90	172	169	220	229
«Сысольский район»	76	78	119	119	172	172
«Троицко-Печорский район»	94	92	167	163	194	192
«Удорский район»	140	141	197	203	259	257
«Усть-Вымский район»	144	143	212	209	312	306
«Усть-Куломский район»	132	129	194	194	279	275
«Усть-Цилемский район»	72	79	144	146	216	209

<sup>1)</sup> Без учета межбюджетных трансфертов.

(окончание)

	2003		2004		2005	
	доходы	расходы	доходы	расходы	доходы	расходы
<b>Республика Коми</b>	<b>10248</b>	<b>11100</b>	<b>12910</b>	<b>12883</b>	<b>13944</b>	<b>13606</b>
Муниципальные образования:						
«Город Сыктывкар»	1780	1824	2491	2503	2378	2319
«Город Воркута»	1914	2190	2290	2277	2512	2406
«Город Вуктыл»	276	283	272	276	246	241
«Город Инта»	573	586	694	686	892	812
«Город Печора»	655	723	773	760	906	888
«Город Сосногорск»	414	425	547	554	532	541
«Город Усинск»	751	944	1000	1054	1041	1031
«Город Ухта»	954	1064	1255	1227	1343	1377
«Ижемский район»	216	219	303	303	333	331
«Княжпогостский район»	274	260	315	287	333	303
«Койгородский район»	139	162	191	183	201	180
«Корткеросский район»	224	274	295	293	392	385
«Прилузский район»	316	329	359	356	390	391
«Сыктывдинский район»	215	231	293	296	354	359
«Сысольский район»	195	222	220	217	245	246
«Троицко-Печорский район»	209	203	264	261	297	287
«Удорский район»	343	333	367	368	392	386
«Усть-Вымский район»	312	315	345	346	409	377
«Усть-Куломский район»	278	299	356	355	414	414
«Усть-Цилемский район»	212	215	279	279	334	333

<sup>1)</sup> Без учета межбюджетных трансфертов.

**Доходы и расходы бюджетов муниципальных образований  
в 2006-2008 гг.  
(миллионов рублей)**

	2006		2007		2008	
	доходы	расходы	доходы	расходы	доходы	расходы
<b>Республика Коми</b>	<b>14353</b>	<b>14016</b>	<b>15899</b>	<b>15803</b>	<b>19922</b>	<b>19351</b>
Муниципальные образования:						
городских округов						
«Сыктывкар»	2484	2315	3106	3160	3441	3316
«Воркута»	2538	2536	2637	2543	3228	2992
«Инта»	902	934	1045	995	1364	1354
«Усинск»	1077	1102	1167	1165	1608	1546
«Ухта»	1321	1327	1651	1668	2567	2676
муниципальных районов						
«Вуктыл»	277	277	271	273	374	367
«Ижемский»	386	376	407	413	529	525
«Княжпогостский»	345	339	335	299	485	374
«Койгородский»	188	183	202	202	288	275
«Корткеросский»	443	376	386	380	398	420
«Печора»	772	762	829	827	965	926
«Прилузский»	448	420	482	491	589	577
«Сосногорск»	556	566	631	626	921	870
«Сыктывдинский»	291	290	349	343	472	454
«Сысольский»	329	276	318	313	362	369
«Троицко-Печорский»	322	313	319	324	338	341
«Удорский»	496	476	491	498	408	415
«Усть-Вымский»	354	383	403	414	541	520
«Усть-Куломский»	468	423	484	485	595	587
«Усть-Цилемский»	357	342	384	384	449	447

<sup>1)</sup> 2006 г. - без учета межбюджетных трансфертов. 2007-2008 гг. - без учета бюджетов поселений.

**Поступление налогов, сборов и иных обязательных платежей, уплаченных  
в Республике Коми в бюджетную систему Российской Федерации<sup>1)</sup>**  
(миллионов рублей; 1995 г. - млрд рублей)

	1995	2000	2001	2002	2003	2004	2005	2006	2007	2008
<b>Всего</b>	<b>4595</b>	<b>15917</b>	<b>25100</b>	<b>28662</b>	<b>32210</b>	<b>40821</b>	<b>60180</b>	<b>76461</b>	<b>77674</b>	<b>103466</b>
в том числе налоговые платежи:										
в консолидированный бюджет республики	2587	9148	12067	13261	14309	18021	20636	25297	27999	36082
из него в бюджеты муниципальных образований	...	...	...	...	5809	2579	2959	4534	5392	6638
в федеральный бюджет	2008	6769	13033	15401	17901	22800	39544	51163	49675	67384

<sup>1)</sup> Без единого социального налога и страховых взносов на обязательное пенсионное страхование.

**Поступление налогов, сборов и иных обязательных платежей, уплаченных  
в Республике Коми в бюджетную систему Российской Федерации,  
по видам экономической деятельности<sup>1)</sup>**

	2005		2006		2007		2008	
	млн руб	в процентах к итогу	млн руб	в процентах к итогу	млн руб	в процентах к итогу	млн руб	в процентах к итогу
<b>Всего</b>	<b>67418</b>	<b>100</b>	<b>92184</b>	<b>100</b>	<b>83626</b>	<b>100</b>	<b>115078</b>	<b>100</b>
Сельское хозяйство, охота и лесное хозяйство	398	1	511	1	657	1	590	1
Рыболовство, рыбоводство	3	0	2	0	3	0	3	0
Добыча полезных ископаемых	40464	60	61583	67	49983	60	78810	68
Обрабатывающие производства	4068	6	3497	4	4657	6	6699	6
Производство и распределение электроэнергии, газа и воды	1655	2	1474	2	1589	2	1402	1
Строительство	2031	3	3789	4	3326	4	3356	3
Оптовая и розничная торговля; ремонт автотранспортных средств, мотоциклов, бытовых изделий и предметов личного пользования	4522	7	3809	4	4412	5	3254	3
Гостиницы и рестораны	187	0	96	0	141	0	182	0
Транспорт и связь	6411	10	9461	10	8370	10	8548	7
Связь	586	1	686	1	641	1	840	1
Финансовая деятельность	471	1	675	1	957	1	1122	1
Операции с недвижимым имуществом, аренда и предоставление услуг	3470	5	3428	4	5504	7	6147	5
Государственное управление и обеспечение военной безопасности; обязательное социальное обеспечение	960	1	1182	1	1544	2	2004	2
Образование	389	1	592	1	746	1	946	1
Здравоохранение и предоставление социальных услуг	393	1	582	1	712	1	846	1
Предоставление прочих коммунальных, социальных и персональных услуг	246	0	362	0	386	0	488	0
Остальные виды экономической деятельности	1749	2	1141	1	639	0	681	1

<sup>1)</sup> Без единого социального налога и страховых взносов на обязательное пенсионное страхование. С учетом платежей от крупнейших налогоплательщиков республики, переданных на налоговый учет в Межрегиональные инспекции Федеральной налоговой службы.

**Задолженность по налогам, сборам и другим обязательным платежам, сложившаяся в Республике Коми перед бюджетами всех уровней <sup>1)</sup>**

(на начало года; миллионов рублей; 1996 г. - млрд рублей)

	1996	2001	2002	2003	2004	2005	2006	2007	2008	2009 <sup>2)</sup>
<b>Задолженность по налоговым платежам - всего</b>	<b>1975</b>	<b>7751</b>	<b>7705</b>	<b>9791</b>	<b>10529</b>	<b>9573</b>	<b>9334</b>	<b>7660</b>	<b>6367</b>	<b>5957</b>
в том числе:										
недоимка	1135	5417	3020	1983	1506	1525	1420	1289	1478	1300
из нее:										
налог на прибыль организаций	224	682	338	318	181	190	189	130	125	145
налог на добавленную стоимость	560	3726	1574	837	529	672	568	584	738	621
акцизы	98	80	24	14	3	2	3	2	5	0
платежи за пользование природными ресурсами	69 <sup>3)</sup>	385	489	162	159	124	25	38	91	61
реструктурированная задолженность	-	-	-	-	-	147	3128	2489	986	549
из нее:										
налог на прибыль организаций	-	-	-	-	-	10	2	0	0	0
налог на добавленную стоимость	-	-	-	-	-	99	2209	1762	769	427
акцизы	-	-	-	-	-	-	-	-	-	-
платежи за пользование природными ресурсами	-	-	-	-	-	1	564	451	131	73
отсроченные (рассроченные) платежи	840	918	2847	1325	700	-	-	-	-	4
из них:										
налог на прибыль организаций	161	96	161	126	45	-	-	-	-	0,5
налог на добавленную стоимость	394	624	2103	745	494	-	-	-	-	3
акцизы	94	0,5	0,3	0,1	0	-	-	-	-	-
платежи за пользование природными ресурсами	53 <sup>3)</sup>	56	467	41	22	-	-	-	-	-
приостановленные к взысканию платежи	-	1416 <sup>4)</sup>	1838	6483	8323	7902	4786	183	266	78
из них:										
налог на прибыль организаций	-	46	127	663	664	393	556	83	81	37
налог на добавленную стоимость	-	1144	1096	3730	4869	4980	2481	58	81	19
акцизы	-	0	48	1	10	3	13	0	-	-
платежи за пользование природными ресурсами	-	72	189	939	1312	1113	688	-	0	-
задолженность, приостановленная к взысканию в связи с введением процедур банкротства	-	-	-	-	-	-	-	1370	2797	2855
из нее:										
налог на прибыль организаций	-	-	-	-	-	-	-	92	104	111
налог на добавленную стоимость	-	-	-	-	-	-	-	901	1754	1769
акцизы	-	-	-	-	-	-	-	4	5	1
платежи за пользование природными ресурсами	-	-	-	-	-	-	-	58	460	260
задолженность, взыскиваемая судебными приставами, по постановлениям о возбуждении исполнительного производства	-	-	-	-	-	-	-	2329	839	1165
из нее:										
налог на прибыль организаций	-	-	-	-	-	-	-	50	47	66
налог на добавленную стоимость	-	-	-	-	-	-	-	1223	232	529
акцизы	-	-	-	-	-	-	-	1	-	-
платежи за пользование природными ресурсами	-	-	-	-	-	-	-	418	2	3
<b>Задолженность по уплате пеней и налоговых санкций - всего</b>	<b>...</b>	<b>7693</b>	<b>10133</b>	<b>10805</b>	<b>11034</b>	<b>10210</b>	<b>9756</b>	<b>9177</b>	<b>5950</b>	<b>5554</b>

<sup>1)</sup> Без задолженности по единому социальному налогу; платежам во внебюджетные фонды и страховым взносам на обязательное пенсионное страхование.

<sup>2)</sup> Включая задолженность, невозможную к взысканию.

<sup>3)</sup> Недоимка по платежам за право пользования недрами.

<sup>4)</sup> Платежи, по которым наложен арест на имущество должников.

**Задолженность по налогам, сборам и другим обязательным платежам,  
сложившаяся в Республике Коми перед бюджетами всех уровней, по видам <sup>1)</sup>**  
(на начало года; миллионов рублей)

	2002	2003	2004	2005	2006	2007	2008	2009 <sup>2)</sup>
<b>Задолженность по налоговым платежам - всего</b>	<b>7705</b>	<b>9791</b>	<b>10529</b>	<b>9573</b>	<b>9334</b>	<b>7660</b>	<b>6367</b>	<b>5957</b>
в том числе:								
по федеральным налогам и сборам	7091	8949	9619	8758	8584	6992	5748	5327
из них:								
налог на прибыль организаций	625	1107	890	594	748	356	357	359
налог на добавленную стоимость	4773	5313	5892	5751	5258	4529	3574	3369
акцизы	72	15	13	5	15	12	11	1
платежи за пользование природными ресурсами	1144	1142	1493	1238	1277	965	684	647
остальные федеральные налоги и сборы	549	1386	1344	1170	1286	1130	1133	952
по региональным налогам и сборам	402	647	679	570	523	483	468	459
по местным налогам и сборам	212	195	211	209	172	122	83	79
по налогам со специальным налоговым режимом	-	-	20	35	54	62	68	92
<b>Задолженность по уплате пеней и налоговых санкций - всего</b>	<b>10133</b>	<b>10805</b>	<b>11034</b>	<b>10210</b>	<b>9756</b>	<b>9177</b>	<b>5950</b>	<b>5554</b>

<sup>1)</sup> Без задолженности по единому социальному налогу; платежам во внебюджетные фонды и страховым взносам на обязательное пенсионное страхование.

<sup>2)</sup> Включая задолженность, невозможную к взысканию.

**Поступление единого социального налога и страховых взносов  
в государственные внебюджетные фонды по Республике Коми в 2001-2004 гг.**  
(миллионов рублей)

	2001	2002	2003	2004
<b>Поступило - всего</b>	<b>7982</b>	<b>9413</b>	<b>10280</b>	<b>13171</b>
в том числе:				
единый социальный налог, зачисляемый в федеральный бюджет	-	3900	3718	5002
Пенсионный фонд Российской Федерации	6114	3562	4309	5442
Фонд социального страхования Российской Федерации	1070	989	1273	1440
Федеральный фонд обязательного медицинского страхования	47	56	56	74
территориальный Фонд обязательного медицинского страхования	751	906	924	1212

**Поступление платежей за счет единого социального налога и страховых взносов  
в государственные внебюджетные фонды по Республике Коми в 2005-2008 гг.**  
(миллионов рублей)

	2005	2006	2007	2008
<b>Налоги и взносы на социальные нужды - всего</b>	<b>11194</b>	<b>13410</b>	<b>15988</b>	<b>17499</b>
единый социальный налог	4389	5155	6000	6673
в том числе:				
зачисляемый в федеральный бюджет	2758	3191	3746	4217
Фонд социального страхования Российской Федерации	428	403	400	401
Федеральный фонд обязательного медицинского страхования	324	555	673	757
территориальный Фонд обязательного медицинского страхования	879	1006	1181	1298
страховые взносы на обязательное пенсионное страхование	6656	7986	9559	10735
поступления в счет погашения недоимки, пеней и штрафов				
по страховым взносам	149	270	429	92
в том числе:				
в Пенсионный фонд Российской Федерации	117	213	341	64
в фонд социального страхования Российской Федерации	7	5	2	1
в Федеральный фонд обязательного медицинского страхования	1	3	4	2
в территориальный Фонд обязательного медицинского страхования	24	49	83	25

**Задолженность по единому социальному налогу, страховым взносам  
и платежам в государственные внебюджетные фонды по Республике Коми <sup>1)</sup>**  
(на начало года; миллионов рублей)

	2002	2003	2004	2005	2006	2007	2008	2009 <sup>2)</sup>
<b>Задолженность - всего</b>	<b>15586</b>	<b>16038</b>	<b>17012</b>	<b>17595</b>	<b>14175</b>	<b>10568</b>	<b>8334</b>	<b>7682</b>
в том числе перед:								
федеральным бюджетом	-	1088	1666	2124	2149	2067	2069	1910
Пенсионным фондом Российской Федерации	12124	11847	12118	12129	9406	6657	4940	4655
Фондом социального страхования Российской Федерации	177	192	203	206	145	78	65	53
Федеральным фондом обязательного медицинского страхования	141	130	133	140	119	102	92	92
территориальным Фондом обязательного медицинского страхования	3144	2780	2891	2996	2355	1664	1168	972

<sup>1)</sup> Включая задолженность по уплате пеней и налоговых санкций.

<sup>2)</sup> Включая задолженность, невозможную к взысканию.

**Поступление и расходование средств региональными отделениями  
государственных внебюджетных фондов Российской Федерации  
по Республике Коми <sup>1)</sup>**  
(миллионов рублей)

	2000		2001		2002		2003	
	поступление	расходование	поступление	расходование	поступление	расходование	поступление	расходование
Отделение Пенсионного фонда Российской Федерации по Республике Коми	2993	2868	4176	4013	5446	5667	6558	6709
Отделение Фонда социального страхования Российской Федерации по Республике Коми	1326	1247	1625	1754	2393	2502	2730	2692
Фонд обязательного медицинского страхования Республики Коми	1180	1133	1339	1263	1652	1768	1713	1726

(окончание)

	2004		2005		2006		2007		2008 <sup>2)</sup>	
	поступление	расходование	поступление	расходование	поступление	расходование	поступление	расходование	поступление	расходование
Отделение Пенсионного фонда Российской Федерации по Республике Коми	8756	8512	11230	11253	13788	13166	18163	15267	22620	23413
Отделение Фонда социального страхования Российской Федерации по Республике Коми	1886	2681	2909	2920	2262	3229	2496	4098	2780	4700
Фонд обязательного медицинского страхования Республики Коми	2395	2052	2325	2541	3220	3286	3841	3782	4434	4328

<sup>1)</sup> 2000-2007 гг. - по данным Росстата, источник - статистический сборник «РЕГИОНЫ РОССИИ. Социально-экономические показатели. 2008».

<sup>2)</sup> Предварительные данные.

## ДЕНЕЖНО-КРЕДИТНАЯ СИСТЕМА

### Количество и отдельные показатели деятельности кредитных организаций (на начало года)

	1996	2001	2002	2003	2004	2005	2006	2007	2008	2009
<b>Количество кредитных организаций</b> (без учета отделений Сбербанка России по Республике Коми) - всего, ед	<b>31</b>	<b>19</b>	<b>19</b>	<b>19</b>	<b>18</b>	<b>17</b>	<b>17</b>	<b>19</b>	<b>23</b>	<b>24</b>
Количество кредитных организаций, зарегистрированных на территории республики	15	6	6	6	6	5	4	3	3	3
Число их филиалов в том числе расположенных за пределами республики	24 4	13 2	13 2	13 2	13 2	9 2	10 3	10 3	10 3	10 3
Филиалы инорегиональных кредитных организаций, действующие на территории Республики Коми <sup>1)</sup>	16	13	13	13	12	12	13	16	20	21
Количество отделений Сбербанка России по Республике Коми	21	18	18	17	17	16	16	13	13	13
Объявленный и зарегистрированный уставный капитал, млн руб (1996 г. - млрд руб)	59	138	138	158	158	138	78	76	151	176
Количество кредитных организаций, получивших прибыль <sup>2)</sup> , ед	21	17	16	18	17	17	16	16	19	18
Сумма прибыли, млн руб (1996 г. - млрд руб)	78	141	278	348	655	824	1069	1496	1947	2995
Количество кредитных организаций, получивших убыток <sup>2)</sup> , ед	11	2	3	2	2	1	2	3	4	7
Сумма убытка, млн руб (1996 г. - млрд руб)	172	4	7	2	16	12	19	28	40	221
<b>Ресурсы кредитных организаций,</b> млн рублей (1996 г. - млрд руб) - всего	<b>1961</b>	<b>7928</b>	<b>10759</b>	<b>15205</b>	<b>19424</b>	<b>23245</b>	<b>30558</b>	<b>39529</b>	<b>52988</b>	<b>65759</b>
в том числе:										
собственные	28	831	1187	1375	1464	1732	1954	2253	2882	6065
привлеченные	1933	7097	9572	13830	17960	21513	28605	37275	50106	59694

<sup>1)</sup> Включая организации, прекратившие свою деятельность, но не ликвидированные.

<sup>2)</sup> В группировке кредитных организаций по финансовым результатам данные по отделениям Сбербанка России по Республике Коми включены в целом, как по одной кредитной организации.

### Кредиты и прочие размещенные средства, предоставленные кредитными организациями <sup>1)</sup> (на начало года; миллионов рублей)

	2001	2002	2003	2004	2005	2006	2007	2008	2009
<b>Задолженность по кредитам - всего <sup>2)</sup></b>	<b>1727</b>	<b>3986</b>	<b>6556</b>	<b>8437</b>	<b>12756</b>	<b>19887</b>	<b>30267</b>	<b>44227</b>	<b>53757</b>
в том числе предоставленным:									
организациям и индивидуальным предпринимателям <sup>3)</sup>	1419	3465	5088	6000	7406	10639	14956	22769	26976
финансовым органам, администрациям городов и районов	84	60	450	50	98	97	210	369	410
банкам	12	31	76	29	66	210	209	610	805
физическим лицам	212	430	942	2358	5186	8941	14892	19828	24863
прочие размещенные средства (вложения в приобретенные права требования)	-	-	-	-	-	-	-	652	703

<sup>1)</sup> Без учета кредитных организаций с отозванными лицензиями.

<sup>2)</sup> 2008-2009 гг. - включая прочие размещенные средства (вложения в приобретенные права требования).

<sup>3)</sup> Включая кредиты, предоставленные нерезидентам.

### Кредиты и прочие размещенные средства, предоставленные кредитными организациями юридическим и физическим лицам, по срокам погашения <sup>1)</sup> (на начало года; миллионов рублей)

	2001	2002	2003	2004	2005	2006	2007	2008	2009
<b>Задолженность по кредитам - всего <sup>2)</sup></b>	<b>1727</b>	<b>3986</b>	<b>6556</b>	<b>8437</b>	<b>12756</b>	<b>19887</b>	<b>30267</b>	<b>43575</b>	<b>53054</b>
в том числе:									
краткосрочным (до 1 года)	1216	3042	4200	3640	4103	6507	10047	14440	14420
долгосрочным (свыше 1 года)	490	925	2321	4733	8597	13317	20108	28848	37764
просроченная задолженность	21	19	35	64	56	63	111	288	870
Из общей суммы - задолженность по кредитам в иностранной валюте	323	693	899	709	863	1317	2145	1954	2377

<sup>1)</sup> Без учета средств кредитных организаций с отозванными лицензиями; включая кредиты, предоставленные нерезидентам.

<sup>2)</sup> 2008-2009 гг. - без учета прочих размещенных средств (вложений в приобретенные права требования).



**Кредиты и прочие размещенные средства, предоставленные  
кредитными организациями юридическим лицам,  
по срокам погашения <sup>1)</sup>**  
(на начало года; миллионов рублей)

	2001	2002	2003	2004	2005	2006	2007	2008	2009
<b>Задолженность по кредитам - всего</b>	<b>1515</b>	<b>3556</b>	<b>5614</b>	<b>6079</b>	<b>7570</b>	<b>10946</b>	<b>15375</b>	<b>23747</b>	<b>28191</b>
в том числе:									
краткосрочным (до 1 года)	1192	2986	4054	3462	3914	6106	9178	13838	13941
долгосрочным (свыше 1 года)	306	554	1526	2556	3603	4793	6136	9766	13585
просроченная задолженность	17	16	34	61	53	49	60	144	665
Из общей суммы - задолженность по кредитам в иностранной валюте	305	686	877	616	733	1181	1694	1654	2075

<sup>1)</sup> Кредиты, предоставленные юридическим лицам, включают кредиты, предоставленные организациям (в том числе кредитным) и финансовым органам, администрациям городов и районов.

**Кредиты и прочие размещенные средства, предоставленные кредитными  
организациями физическим лицам, по срокам погашения**  
(на начало года; миллионов рублей)

	2001	2002	2003	2004	2005	2006	2007	2008	2009
<b>Задолженность по кредитам - всего</b>	<b>212</b>	<b>430</b>	<b>942</b>	<b>2358</b>	<b>5186</b>	<b>8941</b>	<b>14892</b>	<b>19828</b>	<b>24863</b>
в том числе:									
краткосрочным (до 1 года)	24	56	146	178	189	402	869	602	479
долгосрочным (свыше 1 года)	184	371	795	2177	4994	8525	13972	19082	24179
просроченная задолженность	4	3	1	3	3	14	51	144	205
Из общей суммы - задолженность по кредитам в иностранной валюте	18	7	22	93	130	136	451	300	302

**Кредиты, предоставленные кредитными организациями населению  
на покупку и строительство жилья <sup>1)</sup>**

Годы	Выдано кредитов на строительство и приобретение жилья			Из них по ипотечным кредитам			Справочно выдано кредитов физическим лицам <sup>2)</sup> - всего, млн руб
	количество счетов	млн руб	средний размер кредита, тыс руб	количество счетов	млн руб	средний размер кредита, тыс руб	
2003	1461	310	212	-	-	-	2693
2004	3256	997	306	130	62	477	6909
2005	3013	1185	393	436	244	560	7648
2006	5070	3375	666	2055	1990	968	13237
2007	4455	4263	957	2693	3374	1253	16221
2008	5278	5109	968	3358	4212	1254	18631

<sup>1)</sup> По данным Министерства экономического развития Республики Коми.

<sup>2)</sup> По данным Национального Банка Республики Коми.

## Депозиты и прочие привлеченные средства физических лиц <sup>1)</sup>

(на начало года; миллионов рублей; 1996 г. - млрд рублей)

	1996	2000	2001	2002	2003	2004	2005	2006	2007	2008	2009
<b>Остатки вкладов - всего <sup>2)</sup></b>	<b>750</b>	<b>2449</b>	<b>4100</b>	<b>5926</b>	<b>8804</b>	<b>12133</b>	<b>14662</b>	<b>19153</b>	<b>24114</b>	<b>30766</b>	<b>34501</b>
в том числе в:											
отделениях Сбербанка России											
по Республике Коми	492	2207	3443	4645	6619	8859	10341	12526	15642	20029	23359
количество счетов, тыс. ед <sup>3)</sup>	...	...	1856	1935	1980	2048	2127	2185	2261	2348	2438
средняя сумма вклада, руб <sup>3)</sup>	284	1209	1855	2400	3343	4325	4855	5721	6905	8514	9561
других коммерческих банках	258	242	657	1282	2184	3274	4321	6627	8472	10737	11142

<sup>1)</sup> Без учета кредитных организаций с отзывными лицензиями и средств индивидуальных предпринимателей.

<sup>2)</sup> 2006-2009 гг. - без учета средств, привлеченных для осуществления расчетов с использованием банковских карт; 2008-2009 гг. - без учета сберегательных сертификатов.

<sup>3)</sup> Без учета вкладов (депозитов) нерезидентов.

## Банковские карты и их использование

	2005	2006	2007	2008
<b>Количество банковских карт (на конец года) - всего, тыс шт</b>	<b>311</b>	<b>353</b>	<b>428</b>	<b>514</b>
в том числе:				
российской системы расчетов	94	101	109	122
из них «АС Сберкарт»	87	99	109	122
международной системы расчетов	217	252	319	392
из них «VISA International»	192	218	268	330
Количество банковских карт на 1000 человек населения, шт	316	362	442	536
Количество сделок - всего, тыс ед	8468	11042	14185	18014
в том числе совершенных посредством банковских карт:				
российской системы расчетов	2349	2550	3043	3692
международной системы расчетов	6119	8492	11142	14322
<b>Сумма сделок - всего, млн руб</b>	<b>28518</b>	<b>40327</b>	<b>57184</b>	<b>77055</b>
в том числе совершенных через банковские карты:				
российской системы расчетов	8885	10229	12686	14962
международной системы расчетов	19633	30097	44498	62093

## ФИНАНСОВЫЕ РЕЗУЛЬТАТЫ И ПЛАТЕЖЕСПОСОБНОСТЬ ОРГАНИЗАЦИЙ <sup>1)</sup>

### Сальдированный финансовый результат (прибыль минус убыток) деятельности организаций <sup>1)</sup>

(в фактически действовавших ценах; миллионов рублей; 1992-1997 гг. - млрд рублей)

Годы	Сальдированный финансовый результат (прибыль минус убыток) - всего	Годы	Сальдированный финансовый результат (прибыль минус убыток) - всего
1970	266	1998	-5669
1980	457	1999	7818
1985	942	2000	14177
1990	1230	2001	12026
1991	4426	2002	6550
1992	53	2003	7604
1993	411	2004	17109
1994	678	2005	24935
1995	2686	2006	27563
1996	911	2007	31364
1997	1310	2008	14439

<sup>1)</sup> Знак (-) означает убыток.

### Изменение сальдированного финансового результата (прибыль минус убыток) деятельности организаций

(в фактически действовавших ценах; по сопоставимому кругу организаций;  
в процентах к предыдущему году)

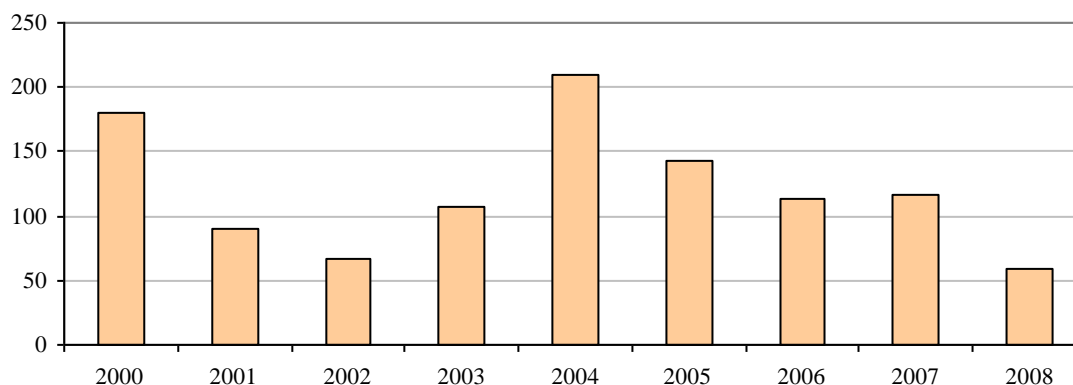

<sup>1)</sup> По данным годовой бухгалтерской отчетности (без субъектов малого предпринимательства, страховых и бюджетных организаций, банков; организаций, перешедших на упрощенную систему налогообложения).

**Сальдированный финансовый результат (прибыль минус убыток)<sup>1)</sup>  
деятельности организаций по видам экономической деятельности**  
(в фактически действовавших ценах; миллионов рублей)

	2004	2005	2006	2007	2008
<b>Всего в экономике</b>	<b>17109</b>	<b>24935</b>	<b>27563</b>	<b>31364</b>	<b>14439</b>
Сельское и лесное хозяйство	-144	676	-138	-41	-271
Лесозаготовки	-120	583	-281	-226	-700
Добыча полезных ископаемых	7612	10052	14065	13481	-1059
Добыча топливно-энергетических полезных ископаемых	7556	10107	14126	13596	-969
Добыча каменного угля	1012	812	810	-1733	-1978
Добыча сырой нефти и природного газа, предоставление услуг в этих областях	6545	9294	13316	15329	1009
Добыча полезных ископаемых, кроме топливно-энергетических	56	-54	-61	-115	-90
Обрабатывающие производства	3139	3861	5831	11397	13230
Производство пищевых продуктов, включая напитки	60	24	30	156	216
Текстильное и швейное производство	87	53	82	138	199
Обработка древесины и производство изделий из дерева, кроме производства мебели	479	960	869	1105	391
Целлюлозно-бумажное производство; издательская и полиграфическая деятельность	2030	1813	1383	2366	2011
Производство целлюлозы, древесной массы, бумаги, картона и изделий из них	2023	1804	1363	2343	1987
Производство прочих неметаллических минеральных продуктов	-26	3	44	41	109
Производство машин и оборудования	11	9	33	-0,3	20
Производство и распределение электроэнергии, газа и воды	464	-113	-102	-193	-178
Производство, передача и распределение электроэнергии, газа, пара и горячей воды	574	-68	101	72	-181
Производство, передача и распределение электроэнергии	876	-11	107	68	-58
Производство, передача и распределение пара и горячей воды (тепловой энергии)	-333	-126	-78	-78	-248
Сбор, очистка и распределение воды	-	-45	-203	-265	2
Строительство	328	199	588	540	1266
Оптовая и розничная торговля; ремонт автотранспортных средств, мотоциклов, бытовых изделий и предметов личного пользования	464	3621	512	670	-11
Торговля автотранспортными средствами и мотоциклами, их техническое обслуживание и ремонт	10	11	40	-3	5
Оптовая торговля, включая торговлю через агентов, кроме торговли автотранспортными средствами и мотоциклами	256	3488	319	455	-131
Розничная торговля, кроме торговли автотранспортными средствами и мотоциклами; ремонт бытовых изделий и предметов личного пользования	198	122	154	218	116
Гостиницы и рестораны	23	17	21	10	-39
Транспорт и связь	5194	6991	6018	4451	2618
Деятельность сухопутного транспорта	5117	6935	5734	4246	2485
Транспортирование по трубопроводам	5148	6929	5801	4326	3675
Связь	-11	50	55	4	16
Финансовая деятельность	-55	22	23	74	125
Операции с недвижимым имуществом, аренда и предоставление услуг	78	-391	646	926	-1270
Государственное управление и обеспечение военной безопасности; обязательное социальное обеспечение	2	-0	1	1	10
Образование	2	5	4	6	10
Предоставление прочих коммунальных, социальных и персональных услуг	-0	5	102	42	-20

<sup>1)</sup> Знак (-) означает убыток.

**Удельный вес убыточных организаций  
по видам экономической деятельности**  
(в процентах от общего числа организаций)

	2004	2005	2006	2007	2008
<b>Всего в экономике</b>	<b>41</b>	<b>41</b>	<b>36</b>	<b>29</b>	<b>35</b>
Сельское и лесное хозяйство	67	64	59	44	53
Лесозаготовки	66	75	77	73	93
Добыча полезных ископаемых	49	58	57	37	48
Добыча топливно-энергетических полезных ископаемых	48	55	56	35	47
Добыча каменного угля	88	86	40	71	33
Добыча сырой нефти и природного газа, предоставление услуг в этих областях	33	45	58	28	50
Добыча полезных ископаемых, кроме топливно-энергетических	50	71	67	50	50
Обрабатывающие производства	35	40	33	31	32
Производство пищевых продуктов, включая напитки	45	43	35	37	13
Текстильное и швейное производство	21	36	27	33	29
Обработка древесины и производство изделий из дерева, кроме производства мебели	42	55	45	40	67
Целлюлозно-бумажное производство; издательская и полиграфическая деятельность	25	44	44	8	-
Производство целлюлозы, древесной массы, бумаги, картона и изделий из них	33	33	33	33	-
Производство прочих неметаллических минеральных продуктов	50	44	14	14	13
Производство машин и оборудования	33	33	-	50	-
Производство и распределение электроэнергии, газа и воды	70	70	58	63	59
Производство, передача и распределение электроэнергии, газа, пара и горячей воды	75	79	58	66	62
Производство, передача и распределение электроэнергии	-	40	14	50	50
Производство, передача и распределение пара и горячей воды (тепловой энергии)	87	87	69	69	68
Сбор, очистка и распределение воды	-	30	60	50	44
Строительство	48	46	32	24	28
Оптовая и розничная торговля; ремонт автотранспортных средств, мотоциклов, бытовых изделий и предметов личного пользования	35	31	25	16	26
Торговля автотранспортными средствами и мотоциклами, их техническое обслуживание и ремонт	40	22	13	44	43
Оптовая торговля, включая торговлю через агентов, кроме торговли автотранспортными средствами и мотоциклами	30	38	36	24	41
Розничная торговля, кроме торговли автотранспортными средствами и мотоциклами; ремонт бытовых изделий и предметов личного пользования	35	30	23	12	17
Гостиницы и рестораны	44	33	18	15	33
Транспорт и связь	38	34	45	33	36
Деятельность сухопутного транспорта	47	32	53	35	39
Транспортирование по трубопроводам	-	-	-	-	-
Связь	33	33	20	25	25
Финансовая деятельность	27	9	27	9	-
Операции с недвижимым имуществом, аренда и предоставление услуг	34	38	33	28	38
Государственное управление и обеспечение военной безопасности; обязательное социальное обеспечение	20	67	33	-	-
Образование	35	33	9	-	20
Предоставление прочих коммунальных, социальных и персональных услуг	25	21	23	21	13

**Структура затрат на производство продукции (работ, услуг) организаций<sup>1)</sup>**  
(в процентах к итогу)

Годы	Все затраты	В том числе				
		материальные затраты	затраты на оплату труда	отчисления на социальные нужды <sup>2)</sup>	амортизация основных средств	прочие затраты
1995	100	46	19	7	9	19
1996	100	43	18	7	15	17
1997	100	43	20	7	11	19
1998	100	43	19	6	11	21
1999	100	50	17	6	7	20
2000	100	50	18	7	6	19
2001	100	51	18	6	5	20
2002	100	48	17	5	6	24
2003	100	44	18	5	6	27
2004	100	45	16	5	6	28
2005	100	46	13	3	5	33
2006	100	45	13	3	5	34
2007	100	45	14	3	5	33
2008	100	43	13	2	6	36

<sup>1)</sup> По данным статистического наблюдения (без субъектов малого предпринимательства, банков, страховых и бюджетных организаций).

<sup>2)</sup> С 2002 г. - единый социальный налог.

**Структура затрат на производство и продажу продукции (работ, услуг) организаций по основным видам экономической деятельности<sup>1)</sup>**  
(в процентах к итогу)

	Все затраты	В том числе				
		материальные затраты	затраты на оплату труда	единый социальный налог	амортизация основных средств	прочие затраты
<b>Всего в экономике</b>						
<b>2005</b>	<b>100</b>	<b>46</b>	<b>13</b>	<b>3</b>	<b>5</b>	<b>33</b>
<b>2006</b>	<b>100</b>	<b>45</b>	<b>13</b>	<b>3</b>	<b>5</b>	<b>34</b>
<b>2007</b>	<b>100</b>	<b>45</b>	<b>14</b>	<b>3</b>	<b>5</b>	<b>33</b>
<b>2008</b>	<b>100</b>	<b>43</b>	<b>13</b>	<b>2</b>	<b>6</b>	<b>36</b>
Сельское и лесное хозяйство						
2005	100	47	27	5	9	12
2006	100	48	27	5	10	10
2007	100	50	27	5	9	9
2008	100	59	21	4	7	9
Добыча полезных ископаемых						
2005	100	25	12	3	7	53
2006	100	23	12	3	7	55
2007	100	28	11	2	8	51
2008	100	22	10	2	8	58
Обрабатывающие производства						
2005	100	79	7	2	3	9
2006	100	86	5	1	2	5
2007	100	78	6	2	3	11
2008	100	79	7	2	3	8
Производство и распределение электроэнергии, газа и воды						
2005	100	60	20	4	5	11
2006	100	58	17	4	5	16
2007	100	61	21	5	5	8
2008	100	65	20	4	3	8
Строительство						
2005	100	45	16	4	1	34
2006	100	54	22	5	3	16
2007	100	55	24	5	4	13
2008	100	52	25	5	3	15

(окончание)

	Все затраты	В том числе				
		материальные затраты	затраты на оплату труда	единый социальный налог	амортизация основных средств	прочие затраты
Оптовая и розничная торговля; ремонт автотранспортных средств, мотоциклов, бытовых изделий и предметов личного пользования						
2005	100	86	6	1	1	7
2006	100	34	27	5	3	31
2007	100	27	32	5	4	32
2008	100	27	32	6	4	31
Гостиницы и рестораны						
2005	100	50	33	5	2	10
2006	100	51	31	6	2	10
2007	100	53	30	5	4	8
2008	100	45	26	5	2	22
Транспорт и связь						
2005	100	26	16	3	4	51
2006	100	28	16	3	4	49
2007	100	35	15	3	3	44
2008	100	41	15	2	3	39
Операции с недвижимым имуществом, аренда и предоставление услуг						
2005	100	29	28	5	20	18
2006	100	27	32	7	18	16
2007	100	31	31	6	13	18
2008	100	28	31	6	13	22

<sup>1)</sup> По данным статистического наблюдения (без субъектов малого предпринимательства, банков, страховых и бюджетных организаций).

**Рентабельность проданных товаров, продукции (работ, услуг)  
и активов организаций <sup>1)</sup>**  
(в процентах)

Годы	Рентабельность проданных товаров (работ, услуг)	Рентабельность активов	Годы	Рентабельность проданных товаров (работ, услуг)	Рентабельность активов
1995	17	5,0	2002	9	3,3
1996	2	0,7	2003	11	3,3
1997	4	0,9	2004	15	6,3
1998	2	-3,1	2005	15	9,3
1999	23	4,1	2006	14	9,2
2000	23	7,4	2007	13	8,7
2001	18	6,7	2008	9	3,6

<sup>1)</sup> Знак (-) означает убыточность.

**Рентабельность проданных товаров, продукции (работ, услуг) и активов  
организаций по видам экономической деятельности<sup>1)</sup>**  
(в процентах)

	2004	2005	2006	2007	2008
<b>Рентабельность проданных товаров, продукции (работ, услуг)</b>					
<b>Всего в экономике</b>	<b>14,8</b>	<b>15,2</b>	<b>14,0</b>	<b>12,8</b>	<b>8,9</b>
Сельское и лесное хозяйство	-10,4	-11,1	-9,4	-3,6	-9,5
Лесозаготовки	-9,3	-15,6	-16,4	-5,7	-18,7
Добыча полезных ископаемых	18,5	26,0	23,2	18,0	8,8
Добыча топливно-энергетических полезных ископаемых	18,6	26,4	23,5	18,2	8,8
Добыча каменного угля	17,3	27,5	11,5	-0,2	13,6
Добыча сырой нефти и природного газа, предоставление услуг в этих областях	19,0	26,2	26,3	21,5	8,0
Добыча полезных ископаемых, кроме топливно-энергетических	1,9	4,3	-0,5	-7,8	7,5
Обрабатывающие производства	18,4	10,9	11,8	19,6	22,0
Производство пищевых продуктов, включая напитки	8,1	8,5	6,9	10,6	9,5
Текстильное и швейное производство	13,0	6,5	9,6	10,6	11,3
Обработка древесины и производство изделий из дерева, кроме производства мебели	11,7	12,1	14,5	13,7	9,6
Целлюлозно-бумажное производство; издательская и полиграфическая деятельность	22,0	21,4	23,9	22,0	19,1
Производство целлюлозы, древесной массы, бумаги, картона и изделий из них	22,4	21,6	24,0	21,9	19,0
Производство прочих неметаллических минеральных продуктов	-3,9	1,9	5,5	4,8	11,6
Производство машин и оборудования	9,7	12,7	13,9	8,0	16,2
Производство и распределение электроэнергии, газа и воды	2,9	-1,6	-3,1	-1,3	-3,2
Производство, передача и распределение электроэнергии, газа, пара и горячей воды	4,0	-0,4	-2,1	-0,8	-3,6
Производство, передача и распределение электроэнергии	13,5	4,8	1,6	2,0	0,3
Производство, передача и распределение пара и горячей воды (тепловой энергии)	-14,5	-12,3	-7,1	-6,3	-19,1
Сбор, очистка и распределение воды	-	-11,7	-12	-7,3	0,8
Строительство	4,8	2,3	4,5	3,9	6,6
Оптовая и розничная торговля; ремонт автотранспортных средств, мотоциклов, бытовых изделий и предметов личного пользования	3,1	9,1	3,2	2,7	3,3
Торговля автотранспортными средствами и мотоциклами, их техническое обслуживание и ремонт	2,6	2,5	4,7	2,5	1,7
Оптовая торговля, включая торговлю через агентов, кроме торговли автотранспортными средствами и мотоциклами	2,5	10,0	2,7	2,1	1,6
Розничная торговля, кроме торговли автотранспортными средствами и мотоциклами; ремонт бытовых изделий и предметов личного пользования	4,8	3,7	4,3	4,2	4,8
Гостиницы и рестораны	8,4	7,4	7,4	4,4	-2,8
Транспорт и связь	27,1	22,7	20,0	10,0	5,3
Деятельность сухопутного транспорта	30,2	25,1	21,2	10,4	5,5
Транспортирование по трубопроводам	31,0	25,6	22,2	10,9	8,7
Связь	-11,1	-4,9	20,0	13,0	11,8
Финансовая деятельность	-58,0	-0,3	-0,8	0,1	49,9
Операции с недвижимым имуществом, аренда и предоставление услуг	10,0	15,4	13,4	10,7	9,0
Государственное управление и обеспечение военной безопасности; обязательное социальное обеспечение	2,6	-3,4	3,8	3,8	12,9
Образование	0,0	1,9	8,6	8,9	15,1
Предоставление прочих коммунальных, социальных и персональных услуг	-10,5	-13,7	10,5	-4,0	-23,5



(окончание)

	2004	2005	2006	2007	2008
<b>Рентабельность активов</b>					
<b>Всего в экономике</b>	<b>6,3</b>	<b>9,3</b>	<b>9,2</b>	<b>8,7</b>	<b>3,6</b>
Сельское и лесное хозяйство	-3,6	14,0	-2,7	-0,8	-4,2
Лесозаготовки	-6,4	23,9	-10,7	-7,9	-19,9
Добыча полезных ископаемых	6,2	10,3	12,2	8,7	-0,6
Добыча топливно-энергетических полезных ископаемых	6,2	10,6	12,4	8,8	-0,5
Добыча каменного угля	6,2	4,8	4,1	-7,7	-7,8
Добыча сырой нефти и природного газа, предоставление услуг в этих областях	6,2	11,8	14,1	11,6	0,7
Добыча полезных ископаемых, кроме топливно-энергетических	4,0	-3,1	-3,7	-7,2	-6,1
Обрабатывающие производства	12,3	11,8	15,4	22,3	16,6
Производство пищевых продуктов, включая напитки	5,1	1,9	2,8	14,1	15,9
Текстильное и швейное производство	9,9	5,3	8,6	11,8	15,2
Обработка древесины и производство изделий из дерева, кроме производства мебели	11,1	16,8	12,4	10,7	3,2
Целлюлозно-бумажное производство; издательская и полиграфическая деятельность	16,2	12,9	9,2	13,3	6,4
Производство целлюлозы, древесной массы, бумаги, картона и изделий из них	16,2	12,9	9,2	13,3	6,3
Производство прочих неметаллических минеральных продуктов	-9,3	0,9	10,5	8,5	10,8
Производство машин и оборудования	8,8	6,2	18,0	-0,2	26,2
Производство и распределение электроэнергии, газа и воды	1,4	-0,4	-0,5	-1,0	-1,3
Производство, передача и распределение электроэнергии, газа, пара и горячей воды	2,0	-0,3	0,5	0,4	-1,7
Производство, передача и распределение электроэнергии	5,8	-0,1	0,9	0,7	-2,9
Производство, передача и распределение пара и горячей воды (тепловой энергии)	-2,5	-1,4	-1,2	-1,1	-3,5
Сбор, очистка и распределение воды	-	-1,8	-7,9	-10,0	0,1
Строительство	6,0	2,8	6,7	4,7	9,6
Оптовая и розничная торговля; ремонт автотранспортных средств, мотоциклов, бытовых изделий и предметов личного пользования	7,5	38,2	6,9	6,6	-0,1
Торговля автотранспортными средствами и мотоциклами, их техническое обслуживание и ремонт	13,8	6,2	8,6	-0,3	0,4
Оптовая торговля, включая торговлю через агентов, кроме торговли автотранспортными средствами и мотоциклами	8,3	50,3	8,1	7,9	-3,7
Розничная торговля, кроме торговли автотранспортными средствами и мотоциклами; ремонт бытовых изделий и предметов личного пользования	6,5	5,1	5,1	6,3	3,0
Гостиницы и рестораны	27,3	20,4	16,9	1,7	-8,8
Транспорт и связь	12,4	13,2	10,1	7,2	4,2
Деятельность сухопутного транспорта	12,7	13,6	10,0	7,2	4,2
Транспортирование по трубопроводам	12,9	13,7	10,2	7,4	7,1
Связь	-5,6	13,1	9,1	0,6	2,0
Финансовая деятельность	-9,1	1,4	1,6	4,6	2,9
Операции с недвижимым имуществом, аренда и предоставление услуг	0,3	-1,2	1,7	2,2	-3,8
Государственное управление и обеспечение военной безопасности; обязательное социальное обеспечение	0,2	0,0	0,0	10,1	22,9
Образование	4,0	6,7	11,1	11,6	27,8
Предоставление прочих коммунальных, социальных и персональных услуг	0,0	0,4	21,8	8,1	-2,6

<sup>1)</sup> Знак (-) означает убыточность.

**Структура оборотных активов организаций**  
(на конец года; в процентах к итогу)

	2000	2001	2002	2003	2004	2005	2006	2007	2008
<b>Оборотные активы - всего</b>	<b>100</b>	<b>100</b>	<b>100</b>	<b>100</b>	<b>100</b>	<b>100</b>	<b>100</b>	<b>100</b>	<b>100</b>
в том числе:									
запасы	22	30	24	22	16	21	23	24	24
из них:									
сырье, материалы и другие аналогичные ценности	13	16	13	14	11	13	13	14	12
затраты в незавершенном производстве	2	2	2	1,5	1	1	2	2	3
расходы будущих периодов	1	1	1	2	1	2	2	2	3
готовая продукция и товары для перепродажи	6	9	7	4	3	5	5	5	6
товары отгруженные	0	2	0	0	0	0	0	0	0
краткосрочные финансовые вложения	8	5	4	3	26	6	6	5	12
денежные средства	5	4	5	2	2	3	3	3	3

**Структура оборотных активов организаций по основным видам экономической деятельности**  
(на конец года; в процентах к итогу)

	Обо- ротные активы - всего	В том числе						
		запасы	из них				кратко- срочные финан- совые вложения	денежные средства
			сырье, материалы и другие аналогич- ные ценности	затраты в незавершен- ном произ- водстве	расходы будущих периодов	готовая продукция и товары для пере- продажи		
<b>Всего в экономике</b>	<b>100</b>	<b>21</b>	<b>13</b>	<b>1</b>	<b>2</b>	<b>5</b>	<b>6</b>	<b>3</b>
2005	100	23	13	2	2	5	6	3
2006	100	24	14	2	2	5	5	3
2007	100	24	12	3	3	6	12	3
2008	100	24	12	3	3	6	12	3
Сельское и лесное хозяйство								
2005	100	52	20	19	2	11	5	2
2006	100	54	22	22	2	8	2	6
2007	100	54	20	20	3	11	1	3
2008	100	55	20	23	3	9	3	3
Добыча полезных ископаемых								
2005	100	22	13	0	4	5	4	1
2006	100	27	14	1	5	7	6	2
2007	100	22	12	1	2	6	5	1
2008	100	30	17	2	3	7	13	1
Обрабатывающие производства								
2005	100	33	21	4	2	6	6	4
2006	100	30	20	3	1	5	13	4
2007	100	26	15	3	1	4	5	3
2008	100	20	10	3	1	4	23	1
Производство и распределение электроэнергии, газа и воды								
2005	100	10	9	0	1	0	1	1
2006	100	8	7	0	1	0	3	3
2007	100	9	8	0	1	0	11	3
2008	100	7	6	0	1	0	12	5
Строительство								
2005	100	21	16	2	1	1	5	4
2006	100	26	19	5	1	1	9	3
2007	100	32	17	13	2	1	7	4
2008	100	37	22	12	2	1	6	7
Оптовая и розничная торговля; ремонт автотранспортных средств, мотоциклов, бытовых изделий и предметов личного пользования								
2005	100	45	12	1	0	30	11	4
2006	100	49	3	1	0	44	13	4
2007	100	46	3	2	5	36	9	4
2008	100	39	2	2	2	1	6	3
Гостиницы и рестораны								
2005	100	43	27	0	0	15	24	19
2006	100	35	22	0	3	10	34	18
2007	100	40	31	0	0	9	11	14
2008	100	35	34	0	0	0	29	8
Транспорт и связь								
2005	100	19	17	0	1	1	3	4
2006	100	18	15	0	1	2	3	2
2007	100	27	24	0	1	2	1	2
2008	100	17,5	11	0	1	5	0	6,5
Операции с недвижимым имуществом, аренда и предоставление услуг								
2005	100	7	3	3	1	0	23	3
2006	100	10	4	3	3	0	6	3
2007	100	11	5	3	2	0	6	3
2008	100	22	6	6	10	0	7	4

**Отдельные показатели платежеспособности и  
финансовой устойчивости организаций**  
(в процентах)

Годы	Коэффициент текущей ликвидности	Коэффициент обеспеченности собственными оборотными средствами	Коэффициент автономии
1995	93	25	78
2000	80	-209	62
2001	88	-194	51
2002	85	-62	55
2003	77	-74	42
2004	86	-50	38
2005	96	-57	39
2006	106	-60	42
2007	107	-63	39
2008	119	-81	33

**Отдельные показатели платежеспособности и финансовой устойчивости  
организаций по основным видам экономической деятельности**  
(в процентах)

	Коэффициент текущей ликвидности	Коэффициент обеспеченности собственными оборотными средствами	Коэффициент автономии
<b>Всего в экономике</b>			
<b>2005</b>	<b>96</b>	<b>-57</b>	<b>39</b>
<b>2006</b>	<b>106</b>	<b>-60</b>	<b>42</b>
<b>2007</b>	<b>107</b>	<b>-63</b>	<b>39</b>
<b>2008</b>	<b>119</b>	<b>-81</b>	<b>33</b>
Сельское и лесное хозяйство			
2005	94	-16	51
2006	89	-31	51
2007	94	-40	42
2008	89	-48	36
Добыча полезных ископаемых			
2005	81	-108	24
2006	88	-143	29
2007	90	-158	28
2008	90	-279	15
Обрабатывающие производства			
2005	105	-20	55
2006	137	-9	51
2007	143	11	54
2008	236	6	53
Производство и распределение электроэнергии, газа и воды			
2005	86	-6	63
2006	91	-4	56
2007	94	-12	55
2008	93	-11	27
Строительство			
2005	114	11	27
2006	107	4	31
2007	106	2	27
2008	117	13	36
Оптовая и розничная торговля; ремонт автотранспортных средств, мотоциклов, бытовых изделий и предметов личного пользования			
2005	93	-10	35
2006	115	-3	32
2007	122	4	32
2008	117	3	24

(окончание)

	Коэффициент текущей ликвидности	Коэффициент обеспеченности собственными оборотными средствами	Коэффициент автономии
Гостиницы и рестораны			
2005	121	17	64
2006	160	37	59
2007	189	48	90
2008	103	3	66
Транспорт и связь			
2005	104	-36	45
2006	104	-13	59
2007	111	-18	50
2008	117	7	57
Операции с недвижимым имуществом, аренда и предоставление услуг			
2006	111	-112	35
2006	187	-102	40
2007	118	-112	35
2008	95	-119	28

### Группировка организаций по коэффициенту текущей ликвидности <sup>1)</sup>

	Коэффициент текущей ликвидности, процентов		
	0-100	101-200	свыше 200
Число организаций в экономике:			
ед			
2005	373	227	195
2006	330	236	204
2007	281	227	181
2008	254	166	161
в процентах от общего числа			
2005	47	29	24
2006	43	31	26
2007	41	33	26
2008	44	29	28
Кредиторская задолженность:			
млн руб			
2005	65460	16214	9697
2006	65797	14554	3699
2007	29296	64407	5561
2008	36261	45279	9040
в процентах от общей суммы задолженности			
2005	72	18	11
2006	78	17	4
2007	29	65	6
2008	40	50	10
Дебиторская задолженность:			
млн руб			
2005	37891	14800	8052
2006	34094	17732	13116
2007	14772	54018	16392
2008	19505	44237	21464
в процентах от общей суммы задолженности			
2005	62	24	13
2006	53	27	20
2007	17	63	19
2008	23	52	25

<sup>1)</sup> По данным годовой бухгалтерской отчетности.

## СОСТОЯНИЕ ВЗАИМОРАСЧЕТОВ В ОРГАНИЗАЦИЯХ <sup>1)</sup>

### Задолженность организаций

(на конец года; миллионов рублей; до 1998 г. - млрд рублей)

	1995	2000	2001	2002	2003	2004	2005	2006	2007	2008
<b>Суммарная задолженность по обязательствам</b>	<b>5951</b>	<b>67089</b>	<b>80012</b>	<b>95567</b>	<b>112441</b>	<b>144263</b>	<b>136390</b>	<b>133018</b>	<b>177204</b>	<b>244217</b>
в том числе просроченная	2902	31264	27397	23919	29957	28017	17255	15580	13185	17078
Из суммарной задолженности:										
кредиторская	5508	47241	48640	53556	57484	68651	77937	74650	86978	82080
в том числе просроченная	2805	27760	27047	23374	28141	25675	16655	15273	12754	16635
задолженность по кредитам и займам	442	19847	31373	42011	54957	75612	58452	58368	90226	162137
в том числе просроченная	97	3504	350	545	1816	2343	600	308	431	443
Дебиторская задолженность	6547	30328	29832	30422	45745	48584	55571	56817	71927	79298
в том числе просроченная	3175	14296	10474	9773	22094	11097	10140	8491	9089	11908

### Задолженность организаций по видам экономической деятельности в 2008 г.

(на конец года; миллионов рублей)

	Суммарная задолженность по обязательствам	В том числе просроченная	Из суммарной задолженности:				Дебиторская задолженность	В том числе просроченная
			кредиторская задолженность	в том числе просроченная	задолженность по кредитам и займам	в том числе просроченная		
<b>Всего в экономике</b>	<b>244217</b>	<b>17078</b>	<b>82080</b>	<b>16635</b>	<b>162137</b>	<b>443</b>	<b>79298</b>	<b>11908</b>
Сельское и лесное хозяйство	3363	570	2620	569	743	-	941	120
Добыча полезных ископаемых	147767	9152	27809	8741	119958	411	21445	2660
Обрабатывающие производства	30621	436	8222	435	22398	1	14532	240
Производство и распределение электроэнергии, газа и воды	10150	5140	8582	5120	1568	20	7225	4800
Строительство	8221	452	6863	452	1358	-	4804	212
Оптовая и розничная торговля; ремонт автотранспортных средств, мотоциклов, бытовых изделий и предметов личного пользования	8191	18	4409	17	3782	1	4208	61
Гостиницы и рестораны	150	0	150	-	-	-	48	-
Транспорт и связь	18694	169	18498	163	196	6	21639	2739
Операции с недвижимым имуществом, аренда и предоставление услуг	16836	1089	4718	1085	12118	4	4402	1068
Государственное управление и обеспечение военной безопасности; обязательное социальное обеспечение	10	-	10	-	-	-	9	-
Образование	3	-	1	-	1	-	1	-
Предоставление прочих коммунальных, социальных и персональных услуг	114	53	114	53	1	-	37	7

<sup>1)</sup> В разделе приведены данные на основе срочной статистической отчетности организаций со средней численностью свыше 15 человек (без субъектов малого предпринимательства, банков, страховых и бюджетных организаций).

**Структура суммарной задолженности по обязательствам организаций по видам экономической деятельности в 2008 г.**  
(на конец года; в процентах к итогу)

	Суммарная задолженность по обязательствам	В том числе		Просроченная суммарная задолженность по обязательствам	В том числе	
		кредиторская	задолженность по кредитам банков и займам		кредиторская	задолженность по кредитам банков и займам
<b>Всего в экономике</b>	<b>100</b>	<b>34</b>	<b>66</b>	<b>100</b>	<b>97</b>	<b>3</b>
Сельское и лесное хозяйство	100	78	22	100	100	0
Добыча полезных ископаемых	100	19	81	100	96	4
Обрабатывающие производства	100	27	73	100	100	0
Производство и распределение электроэнергии, газа и воды	100	85	15	100	100	0
Строительство	100	83	17	100	100	0
Оптовая и розничная торговля; ремонт автотранспортных средств, мотоциклов, бытовых изделий и предметов личного пользования	100	54	46	100	97	3
Гостиницы и рестораны	100	100	0	100	100	0
Транспорт и связь	100	99	1	100	96	4
Операции с недвижимым имуществом, аренда и предоставление услуг	100	28	72	100	100	0
Государственное управление и обеспечение военной безопасности; обязательное социальное обеспечение	100	100	0	100	-	-
Образование	100	52	48	100	-	-
Предоставление прочих коммунальных, социальных и персональных услуг	100	99	1	100	100	0

**Распределение кредиторской и дебиторской задолженностей организаций по видам экономической деятельности в 2008 г.**  
(на конец года; в процентах к итогу)

	Кредиторская задолженность	В том числе просроченная	Дебиторская задолженность	В том числе просроченная
<b>Всего в экономике</b>	<b>100</b>	<b>100</b>	<b>100</b>	<b>100</b>
Сельское и лесное хозяйство	3	3	1	1
Добыча полезных ископаемых	34	53	27	22
Обрабатывающие производства	10	3	18	2
Производство и распределение электроэнергии, газа и воды	10	31	9	40
Строительство	8	3	6	2
Оптовая и розничная торговля; ремонт автотранспортных средств, мотоциклов, бытовых изделий и предметов личного пользования	5	0	5	1
Гостиницы и рестораны	0	-	0	-
Транспорт и связь	23	1	27	23
Операции с недвижимым имуществом, аренда и предоставление услуг	6	7	6	9
Государственное управление и обеспечение военной безопасности; обязательное социальное обеспечение	0	-	0	-
Образование	0	-	0	-
Предоставление прочих коммунальных, социальных и персональных услуг	0	0	0	0

**Структура просроченной суммарной задолженности по обязательствам организаций в 2008 г.**

(на конец месяца; в процентах к итогу)

	Просроченная суммарная задолженность - всего	В том числе				
		по полученным займам и кредитам	по платежам в государственные внебюджетные фонды	по платежам в бюджет	поставщикам	прочая кредиторская задолженность
Январь	100	3	13	22	58	4
Февраль	100	3	12	21	58	5
Март	100	3	11	18	60	8
Апрель	100	3	11	18	60	8
Май	100	4	11	18	59	7
Июнь	100	3	12	20	58	6
Июль	100	3	13	21	57	6
Август	100	3	27	18	47	5
Сентябрь	100	3	26	17	50	5
Октябрь	100	3	25	17	47	8
Ноябрь	100	3	26	18	48	5
Декабрь	100	3	26	18	48	5

**Просроченная кредиторская задолженность организаций по основным видам экономической деятельности в 2008 г.**

(на конец года)

	Просроченная кредиторская задолженность - всего	В том числе					Просроченная кредиторская задолженность - всего	В том числе		
		поставщикам	в бюджет	по платежам в государственные внебюджетные фонды	поставщикам			в бюджет	по платежам в государственные внебюджетные фонды	
<b>Всего в экономике</b>					Строительство					
млн руб	16635	8199	3069	4496	млн руб	452	378	3	2	
в процентах к итогу	100	49	18	27	в процентах к итогу	100	84	1	0	
Сельское и лесное хозяйство					Оптовая и розничная торговля; ремонт автотранспортных средств, мотоциклов, бытовых изделий и предметов личного пользования					
млн руб	569	291	78	34	млн руб	17	3	1	4	
в процентах к итогу	100	51	14	6	в процентах к итогу	100	18	6	24	
Добыча полезных ископаемых					Транспорт и связь					
млн руб	8741	1743	2422	4253	млн руб	163	124	27	2	
в процентах к итогу	100	20	28	49	в процентах к итогу	100	76	17	1	
Обрабатывающие производства					Операции с недвижимым имуществом, аренда и предоставление услуг					
млн руб	435	248	54	18	млн руб	1085	929	101	20	
в процентах к итогу	100	57	12	4	в процентах к итогу	100	86	9	2	
Производство и распределение электроэнергии, газа и воды										
млн руб	5120	4465	359	154						
в процентах к итогу	100	87	7	3						

**Просроченная дебиторская задолженность организаций  
по основным видам экономической деятельности в 2008 г.  
(на конец года)**

	Просроченная дебиторская задолженность - всего	В том числе покупателей
<b>Всего в экономике</b>	<b>11908</b>	<b>10551</b>
млн руб		
<b>в процентах к итогу</b>	<b>100</b>	<b>89</b>
Сельское и лесное хозяйство		
млн руб	120	110
в процентах к итогу	100	92
Добыча полезных ископаемых		
млн руб	2660	2419
в процентах к итогу	100	91
Обрабатывающие производства		
млн руб	240	106
в процентах к итогу	100	44
Производство и распределение электроэнергии, газа и воды		
млн руб	4800	4350
в процентах к итогу	100	91
Строительство		
млн руб	212	141
в процентах к итогу	100	67
Оптовая и розничная торговля; ремонт автотранспортных средств, мотоциклов, бытовых изделий и предметов личного пользования		
млн руб	61	23
в процентах к итогу	100	38
Транспорт и связь		
млн руб	2739	2336
в процентах к итогу	100	85
Операции с недвижимым имуществом, аренда и предоставление услуг		
млн руб	1068	1058
в процентах к итогу	100	99,1

**Задолженность покупателей и поставщикам организаций  
по видам экономической деятельности в 2008 г.  
(на конец года, миллионов рублей)**

	Задолженность покупателей	В том числе просроченная		Задолженность поставщикам	В том числе просроченная	
		всего	в процентах от общей задолженности		всего	в процентах от общей задолженности
<b>Всего в экономике</b>	<b>46533</b>	<b>10551</b>	<b>23</b>	<b>44534</b>	<b>8199</b>	<b>18</b>
Сельское и лесное хозяйство	574	110	19	1087	291	27
Добыча полезных ископаемых	10202	2419	24	13450	1743	13
Обрабатывающие производства	7296	106	1	5489	248	5
Производство и распределение электроэнергии, газа и воды	6336	4350	69	6544	4465	68
Строительство	3911	23	1	4632	378	8
Оптовая и розничная торговля; ремонт автотранспортных средств, мотоциклов, бытовых изделий и предметов личного пользования	2441	23	1	3591	3	0
Гостиницы и рестораны	38	-	-	120	0	0
Транспорт и связь	12385	2336	19	6670	124	2
Операции с недвижимым имуществом, аренда и предоставление услуг	3319	1058	32	2844	929	33
Государственное управление и обеспечение военной безопасности; обязательное социальное обеспечение	8	-	-	1	0	0
Образование	1	-	-	0	-	-
Предоставление прочих коммунальных, социальных и персональных услуг	19	7	37	41	19	46



**Превышение просроченной кредиторской задолженности над просроченной дебиторской организаций по видам экономической деятельности<sup>1)</sup> в 2008 г.**  
(на конец года; миллионов рублей)

	Просроченная кредиторская задолженность	Просроченная дебиторская задолженность	Превышение просроченной кредиторской задолженности над просроченной дебиторской	
			всего	в процентах к просроченной дебиторской задолженности
<b>Всего в экономике</b>	<b>16635</b>	<b>11908</b>	<b>4727</b>	<b>40</b>
Сельское и лесное хозяйство	569	120	450	376
Добыча полезных ископаемых	8741	2660	6081	229
Обрабатывающие производства	435	240	195	81
Производство и распределение электроэнергии, газа и воды	5120	4800	320	7
Строительство	452	212	240	113
Оптовая и розничная торговля; ремонт автотранспортных средств, мотоциклов, бытовых изделий и предметов личного пользования	17	61	-44	-72
Гостиницы и рестораны	0	0	0	80
Транспорт и связь	163	2739	-2576	-94
Операции с недвижимым имуществом, аренда и предоставление услуг	1085	1068	17	2
Государственное управление и обеспечение военной безопасности; обязательное социальное обеспечение	-	-	-	-
Образование	-	0	0	-100
Предоставление прочих коммунальных, социальных и персональных услуг	53	7	45	612

<sup>1)</sup> Знак минус означает превышение дебиторской задолженности над кредиторской.

**Распределение организаций, имевших просроченную задолженность покупателей, по видам экономической деятельности в 2008 г.**  
(на конец года)

	Число организаций, имевших просроченную задолженность покупателей			Число организаций, имевших просроченную задолженность покупателей	
	всего	в процентах от общего числа организаций		всего	в процентах от общего числа организаций
<b>Всего в экономике</b>	<b>190</b>	<b>39</b>	Гостиницы и рестораны	2	17
Сельское и лесное хозяйство	25	50	Транспорт и связь	21	38
Добыча полезных ископаемых	9	31	Операции с недвижимым имуществом, аренда и предоставление услуг	32	41
Обрабатывающие производства	28	39	Государственное управление и обеспечение военной безопасности; обязательное социальное обеспечение	-	-
Производство и распределение электроэнергии, газа и воды	40	74	Образование	2	40
Строительство	15	29	Предоставление прочих коммунальных, социальных и персональных услуг	8	53
Оптовая и розничная торговля; ремонт автотранспортных средств, мотоциклов, бытовых изделий и предметов личного пользования	8	14			

**Распределение организаций, имевших просроченную задолженность поставщикам, по видам экономической деятельности в 2008 г.**  
(на конец года)

	Число организаций, имевших просроченную задолженность поставщикам			Число организаций, имевших просроченную задолженность поставщикам	
	всего	в процентах от общего числа организаций		всего	в процентах от общего числа организаций
<b>Всего в экономике</b>	<b>158</b>	<b>32</b>	Гостиницы и рестораны	1	8
Сельское и лесное хозяйство	25	50	Транспорт и связь	18	32
Добыча полезных ископаемых	9	31	Операции с недвижимым имуществом, аренда и предоставление услуг	25	32
Обрабатывающие производства	22	31	Предоставление прочих коммунальных, социальных и персональных услуг	7	47
Производство и распределение электроэнергии, газа и воды	34	63			
Строительство	15	29			
Оптовая и розничная торговля; ремонт автотранспортных средств, мотоциклов, бытовых изделий и предметов личного пользования	2	3			

## МЕТОДОЛОГИЧЕСКИЕ ПОЯСНЕНИЯ

**Статистика государственных финансов** ведет учет доходов и расходов сектора государственного управления.

Информационная база статистики государственных финансов сформирована на основе данных, предоставленных Минфином Республики Коми (отчетов об исполнении консолидированного и республиканского бюджетов), администрациями муниципальных образований, Управлением Федеральной налоговой службы по Республике Коми, а также сведений федеральных государственных статистических наблюдений.

**Бюджет** - форма образования и расходования фонда денежных средств, предназначенных для финансового обеспечения задач и функций государства и местного самоуправления.

**Бюджетная система Российской Федерации** состоит из бюджетов следующих уровней:

- федеральный бюджет и бюджеты государственных внебюджетных фондов;
- бюджеты субъектов Российской Федерации и бюджеты территориальных государственных внебюджетных фондов;
- местные бюджеты, в том числе:
  - бюджеты муниципальных районов, бюджеты городских округов, бюджеты внутригородских муниципальных образований городов федерального значения Москвы и Санкт-Петербурга;
  - бюджеты городских и сельских поселений.

**Консолидированный бюджет** республики образуют республиканский бюджет и свод бюджетов муниципальных образований, расположенных на территории республики (без учета межбюджетных трансфертов между этими бюджетами и за исключением средств бюджетов государственных внебюджетных фондов).

**Межбюджетные трансферты** - средства одного бюджета бюджетной системы Российской Федерации, перечисляемые другому бюджету бюджетной системы Российской Федерации.

**Бюджет субъекта Российской Федерации** (республиканский бюджет) - форма образования и расходования денежных средств в расчете на финансовый год, предназначенных для исполнения расходных обязательств субъекта Российской Федерации.

**Бюджет муниципального образования** (местный бюджет) - форма образования и расходования денежных средств в расчете на финансовый год, предназначенных для исполнения расходных обязательств соответствующего муниципального образования.

**Доходы бюджета** - денежные средства, поступающие в безвозмездном и безвозвратном порядке в соответствии с законодательством Российской Федерации в распоряжение органов государственной власти Российской Федерации, органов государственной власти субъектов Российской Федерации и органов местного самоуправления.

Доходы бюджетов образуются за счет налоговых и неналоговых видов доходов, а также за счет безвозмездных и безвозвратных перечислений.

К **налоговым доходам** относятся предусмотренные налоговым законодательством Российской Федерации федеральные, региональные и местные налоги и сборы, а также пени и штрафы.

К **неналоговым доходам** относятся доходы от использования имущества, находящегося в государственной или муниципальной собственности, после уплаты налогов и сборов, предусмотренных законодательством о налогах и сборах; от платных услуг, оказываемых бюджетными учреждениями, находящимися в ведении соответственно федеральных органов исполнительной власти, органов исполнительной власти субъектов Российской Федерации, органов местного самоуправления, после уплаты налогов и сборов, предусмотренных законодательством о налогах и сборах; средства, полученные в результате применения мер гражданско-правовой, административной и уголовной ответственности, в том числе штрафы, компенсации, а также средства, полученные в возмещение вреда, причиненного Российской Федерации, субъектам Российской Федерации, муниципальным образованиям, и иные суммы принудительного изъятия; иные неналоговые доходы.

**Расходы бюджета** - денежные средства, направляемые на финансовое обеспечение задач и функций государства и местного самоуправления.

Формирование расходов бюджетов всех уровней бюджетной системы Российской Федерации осуществляется в соответствии с расходными обязательствами, обусловленными установленным законодательством Российской Федерации разграничением полномочий федеральных органов государственной власти, органов государственной власти субъектов Российской Федерации и органов местного самоуправления, исполнение которых согласно законодательству Российской Федерации, международным и иным договорам и соглашениям должно происходить в очередном финансовом году за счет средств соответствующих бюджетов.

**Дефицит бюджета** - превышение расходов бюджета над его доходами.

**Профицит бюджета** - превышение доходов бюджета над его расходами.

**Государственный внебюджетный фонд** - фонд денежных средств, образуемый вне федерального бюджета и бюджетов субъектов Российской Федерации и предназначенный для реализации конституционных прав граждан на пенсионное обеспечение, социальное страхование, социальное обеспечение в случае безработицы, охрану здоровья и медицинскую помощь. Расходы и доходы государственного внебюджетного фонда формируются в порядке, установленном федеральным законом, либо в ином порядке, предусмотренном Бюджетным кодексом Российской Федерации.

**Налог** - обязательный, индивидуально безвозмездный платеж, взимаемый с организаций и физических лиц в форме отчуждения принадлежащих им на праве собственности, хозяйственного ведения или оперативного управления денежных средств в целях финансового обеспечения деятельности государства и (или) муниципальных образований.

**Сбор** - обязательный взнос, взимаемый с организаций и физических лиц, уплата которого является одним из условий совершения в отношении плательщиков сборов государственными органами, органами местного самоуправления, иными уполномоченными органами и должностными лицами юридически значимых действий, включая предоставление определенных прав или выдачу разрешений (лицензий).

**Федеральные налоги и сборы** - налоги и сборы, устанавливаемые Налоговым кодексом Российской Федерации и обязательные к уплате на всей территории Российской Федерации.

**Региональные налоги** - налоги, устанавливаемые Налоговым кодексом Российской Федерации и законами субъектов Российской Федерации о налогах и обязательные к уплате на территориях соответствующих субъектов Российской Федерации.

**Местные налоги** - налоги, устанавливаемые Налоговым кодексом Российской Федерации и нормативными правовыми актами представительных органов муниципальных образований о налогах и обязательные к уплате на территориях соответствующих муниципальных образований.

**Единый социальный налог** - налог, зачисляемый в федеральный бюджет для финансирования базовой части трудовой пенсии, Фонд социального страхования Российской Федерации и фонды обязательного медицинского страхования Российской Федерации - и предназначенный для мобилизации средств для реализации права граждан на государственное пенсионное и социальное обеспечение и медицинскую помощь. Введен с 1 января 2001 г. в соответствии с Налоговым кодексом Российской Федерации.

**Задолженность по налогам и сборам** - недоимка; отсроченные (рассроченные) платежи; реструктурированная задолженность; приостановленные к взысканию платежи; задолженность, приостановленная к взысканию в связи с введением процедур банкротства; задолженность, взыскиваемая судебными приставами, по постановлениям о возбуждении исполнительного производства.

**Недоимка** - сумма налога или сумма сбора, не уплаченная в установленный законодательством о налогах и сборах срок.

**Отсроченные (рассроченные) платежи** - суммы налогов и сборов, по которым уполномоченными органами принято решение об изменении сроков уплаты в форме отсрочки (рассрочки), налогового кредита, инвестиционного налогового кредита в соответствии с налоговым законодательством.

**Реструктурированная задолженность** - суммы задолженности, по которым порядок погашения предусматривает поэтапную уплату суммы задолженности в соответствии с условиями и порядком, утвержденными соответствующими постановлениями Правительства Российской Федерации.

**Приостановленные к взысканию платежи** - суммы задолженности, приостановленные к взысканию, в связи с вынесением судебного акта о приостановлении решения налогового органа о взыскании задолженности, в связи с вынесением решения вышестоящего налогового органа о приостановлении акта или действия налогового органа.

**Задолженность, приостановленная к взысканию в связи с введением процедур банкротства** - суммы задолженности, приостановленные к взысканию в связи с введением процедур наблюдения, финансового оздоровления, внешнего наблюдения, конкурсного производства.

**Статистика денежно-кредитной системы** разрабатывается на основании данных Национального Банка Республики Коми.

**Кредитные организации, имеющие право на осуществление банковских операций**, (действующие кредитные организации) - кредитные организации (банки и небанковские кредитные организации), зарегистрированные Банком России до 1.07.2002 г. или уполномоченным регистрирующим органом и имеющие право на осуществление банковских операций, а также небанковские кредитные организации, зарегистрированные другими органами и получившие лицензию Банка России на осуществление банковских операций.

**Филиалы действующих кредитных организаций** - обособленные подразделения кредитных организаций, расположенные вне местонахождения кредитной организации и осуществляющие от ее имени все или часть банковских операций, предусмотренных лицензией Банка России, выданной кредитной организации.

**Зарегистрированный уставный капитал действующих кредитных организаций** - уставный капитал, величина которого оплачена участниками, внесена в учредительные документы кредитной организации (т.е. уполномоченным регистрирующим органом в Единый государственный реестр юридических лиц внесена запись о государственной регистрации изменений в учредительные документы кредитной организации, содержащих сведения о величине уставного капитала).

**Вклады (депозиты) физических лиц** - депозиты и прочие привлеченные кредитными организациями средства физических лиц (включая сберегательные сертификаты), неисполненные обязательства по договорам на привлечение средств по депозитам и прочим привлеченным средствам, а также средства на прочих счетах физических лиц. В расчет данного показателя не включаются средства физических лиц – индивидуальных предпринимателей, избирательных фондов физических лиц, переводы из Российской Федерации и в Российскую Федерацию.

**Срочные вклады (депозиты)** - денежные средства физических лиц, привлеченные банком на условиях возврата вклада по истечении определенного договором срока. Размер процентной ставки по срочным вкладам определяется договором банковского вклада.

**Средний размер банковского вклада (депозита)** исчисляется делением объема банковских вкладов (депозитов) на количество счетов вкладчиков. Сведения представлены Сберегательным банком Российской Федерации.

**Кредиты, предоставленные организациям, физическим лицам и кредитным организациям** (в валюте Российской Федерации или иностранной валюте) - задолженность клиентов (включая просроченную задолженность по предоставленным кредитам и прочим размещенным средствам) перед кредитными организациями по всем предоставленным им кредитам. В общую величину задолженности по кредитам, кроме соответствующих сумм, выделенных, в том числе из общего итога, включаются также кредиты юридическим лицам-нерезидентам.

**Кредиты, предоставленным физическим лицам на покупку жилья** - задолженность (включая просроченную) по кредитам, предоставленным населению на приобретение жилья, независимо от срока и обеспечения кредита. В данный показатель не включается задолженность по кредитам физических лиц-нерезидентов, а также физических лиц - индивидуальных предпринимателей.

**Задолженность по ипотечным жилищным кредитам** - задолженность (включая просроченную) по кредитам, предоставленным на приобретение жилья под залог недвижимости в порядке, установленном Федеральным законом «Об ипотеке (залоге недвижимости)».

**Статистика финансов организаций** содержит показатели, отражающие результаты финансовой деятельности, платежеспособность, имущественное положение и состояние расчетов в организациях. Сбор данных осуществляется на основе форм государственной статистической и бухгалтерской отчетности. Данные приведены без субъектов малого предпринимательства.

**Сальдированный финансовый результат** (прибыль минус убыток) - конечный финансовый результат, выявленный на основании бухгалтерского учета всех хозяйственных операций организаций. Представляет сумму прибыли (убытка) от продажи товаров, продукции (работ, услуг), основных средств, иного имущества организаций и доходов от прочих операций, уменьшенных на сумму расходов по этим операциям. Прочие доходы и расходы - штрафы, пени, неустойки за нарушение условий договоров; прибыль (убыток) прошлых лет, выявленная в отчетном году, курсовые разницы и др. Данные по сальдированному финансовому результату деятельности организаций приводятся в фактически действовавших ценах, структуре и методологии соответствующих лет.

**Рентабельность организаций** характеризует эффективность их деятельности.

**Рентабельность проданных товаров** (работ, услуг) рассчитывается как соотношение между величиной сальдированного финансового результата (прибыль минус убыток) от продажи товаров, продукции (работ, услуг) и себестоимостью проданных товаров, продукции (работ, услуг). В том случае, если получен убыток от продажи товаров, продукции (работ, услуг), имеет место убыточность.

**Рентабельность активов** - соотношение сальдированного финансового результата (прибыль минус убыток) и стоимости активов организаций. В том случае, если получен отрицательный сальдированный финансовый результат, имеет место убыточность.

**Оборотные активы** организаций - это авансируемая в денежной форме стоимость, принимающая в процессе кругооборота средств форму оборотных фондов и фондов обращения, необходимая для поддержания непрерывности кругооборота и возвращающаяся в исходную форму после его завершения. В оборотные производственные фонды входят как предметы труда (сырье, основные материалы, топливо, вспомогательные материалы, тара, запасные части), так и средства труда (инвентарь и хозяйственные принадлежности). Кроме того, в оборотные фонды включаются незавершенное производство, полуфабрикаты собственного изготовления и расходы будущих периодов. В фонды обращения входят готовая продукция и товары отгруженные, средства в расчетах и денежные средства.

**Финансовая устойчивость организаций** характеризуется состоянием финансовых ресурсов, обеспечивающих бесперебойный процесс производства и продажи продукции на основе реального роста прибыли.

Основными показателями финансовой устойчивости организаций являются следующие коэффициенты: **коэффициент автономии**, характеризующий долю собственных средств в общей величине источников средств организаций, и определяющий степень независимости от кредиторов (рекомендуемое значение 50 %); **коэффициент обеспеченности собственными оборотными средствами**, который рассчитывается как отношение собственных оборотных средств к фактической стоимости всех оборотных средств, находящихся в наличии у организаций (рекомендуемое значение 10 %).

**Платежеспособность** характеризует возможности организаций своевременно расплачиваться по своим обязательствам.

Одним из показателей платежеспособности организаций является **коэффициент текущей ликвидности (покрытия)**, рассчитываемый как отношение фактической стоимости находящихся в наличии у организации оборотных средств к наиболее срочным обязательствам в виде краткосрочных кредитов и займов, кредиторской задолженности (рекомендуемое значение 200 %).

**Суммарная задолженность по обязательствам** организаций включает кредиторскую задолженность, задолженность по кредитам банков и займам.

**Дебиторская задолженность** включает задолженность по расчетам с покупателями и заказчиками за товары, работы и услуги, в том числе задолженность, обеспеченную векселями полученными; задолженность по расчетам с дочерними и зависимыми обществами; суммы уплаченных другим организациям авансов по предстоящим расчетам в соответствии с заключенными договорами; задолженность по расчетам с прочими дебиторами, включающую в себя задолженность финансовых и налоговых органов (в том числе по переплате по налогам, сборам и прочим платежам в бюджет); задолженность работников организации по предоставленным им ссудам и займам за счет средств этой организации или кредита (ссуды на индивидуальное и кооперативное жилищное строительство, приобретение и благоустройство садовых участков, беспроцентные ссуды молодым семьям на улучшение жилищных условий или обзаведение домашним хозяйством и др.); задолженность подотчетных лиц; поставщиков по недостаткам товарно-материальных ценностей, обнаруженным при приемке; задолженность по государственным заказам федеральным программам за поставленные товары, работы и услуги, а также штрафы, пени и неустойки, признанные должником или по которым получены решения суда (арбитражного суда) или другого органа, имеющего в соответствии с законодательством Российской Федерации право на принятие решения об их взыскании, и отнесенные на финансовые результаты организации.

**Кредиторская задолженность** - задолженность по расчетам с поставщиками и подрядчиками за поступившие материальные ценности, выполненные работы и оказанные услуги, в том числе задолженность, обеспеченная векселями выданными; задолженность по расчетам с дочерними и зависимыми обществами по всем видам операций, с рабочими и служащими по оплате труда, представляющая собой начисленные, но не выплаченные суммы оплаты труда; задолженность по отчислениям на государственное социальное страхование, пенсионное обеспечение и медицинское страхование работников организации; задолженность по всем видам платежей в бюджет и внебюджетные фонды; задолженность организации по платежам по обязательному и добровольному страхованию имущества и работников организации и другим видам страхования, в которых организация является страхователем; авансы полученные, включающие сумму полученных авансов от сторонних организаций по предстоящим расчетам по заключенным договорам, а также штрафы, пени и неустойки, признанные организацией или по которым получены решения суда (арбитражного суда) или другого органа, имеющего в соответствии с законодательством Российской Федерации право на принятие решения об их взыскании и отнесенные на финансовые результаты организации, непогашенные суммы заемных средств, подлежащие погашению в соответствии с договорами.

**Просроченная задолженность** - задолженность, не погашенная в сроки, установленные договором.

## XXII. ИНВЕСТИЦИИ

В раздел включены статистические данные, характеризующие структуру инвестиций в нефинансовые активы, объем, динамику и структуру инвестиций в основной капитал в целом, в том числе по видам экономической деятельности, городам и районам республики. Представлена информация о финансовых вложениях организаций, иностранных инвестициях по сектору нефинансовых организаций.

Более подробно информация об инвестициях представлена в сборниках Комистата «Строительство в Республике Коми. 2008», «Инвестиции в Республике Коми. 2009».

### ИНВЕСТИЦИИ В НЕФИНАНСОВЫЕ АКТИВЫ

#### Структура инвестиций в нефинансовые активы <sup>1)</sup>

(в процентах к итогу)

	2000	2001	2002	2003	2004	2005	2006	2007	2008
<b>Инвестиции в нефинансовые активы - всего <sup>2)</sup></b>	<b>100</b>	<b>100</b>	<b>100</b>	<b>100</b>	<b>100</b>	<b>100</b>	<b>100</b>	<b>100</b>	<b>100</b>
в том числе:									
в основной капитал	99,2	99,9	99,7	97,0	98,2	90,5	99,9	98,3	99,8
в нематериальные активы	0,7	0,1	0,2	0,0	0,3	8,4	0,0	1,4	0,0
в другие нефинансовые активы	0,0	0,0	0,1	3,0	1,5	0,6	0,0	0,1	0,0
затраты на научно-исследовательские, опытно-конструкторские и технологические работы	-	-	-	-	-	0,5	0,0	0,2	0,1

<sup>1)</sup> Без субъектов малого предпринимательства и параметров неформальной деятельности.

<sup>2)</sup> Без инвестиций в прирост запасов материальных оборотных средств.

#### Инвестиции в основной капитал <sup>1)</sup>

Годы	Млн руб (в фактически действовавших ценах)	В процентах к предыдущему периоду (в сопоставимых ценах)	Годы	Млн руб (в фактически действовавших ценах)	В процентах к предыдущему периоду (в сопоставимых ценах)
1970	1403,0	117	2002	22059,3	90,6
1975	2054,0	126	2003	25422,2	103,0
1980	2645,0	119	2004	34480,8	121,8
1985	2515,2	104	2005	50409,4	131,4
1990	3377,0	104	2006	74170,1	134,9
1995	3941,1	99,7	2007	63025,0	75,2
2000	17098,1	183,4	2008	82172,3	112,0
2001	21696,5	109,2			

<sup>1)</sup> Здесь и далее инвестиции в основной капитал начиная с 2001 г. приведены без налога на добавленную стоимость.

#### Структура инвестиций в основной капитал по видам основных фондов

(в фактически действовавших ценах; в процентах к итогу)

	2000	2001	2002	2003	2004	2005	2006	2007	2008
<b>Инвестиции в основной капитал - всего</b>	<b>100</b>	<b>100</b>	<b>100</b>	<b>100</b>	<b>100</b>	<b>100</b>	<b>100</b>	<b>100</b>	<b>100</b>
в том числе:									
в жилища	5	4	4	4	3	4	3	4	5
в здания (кроме жилых) и сооружения	38	40	47	52	51	48	53	41	48
в машины, оборудование, транспортные средства	47	40	38	40	38	39	35	39	32
прочие	10	16	11	4	8	9	9	16	15

#### Технологическая структура инвестиций в основной капитал

(в фактически действовавших ценах; в процентах к итогу)

	1970	1975	1980	1985	1990	1995	2000	2001	2002	2003	2004	2005	2006	2007	2008
<b>Инвестиции в основной капитал - всего</b>	<b>100</b>	<b>100</b>	<b>100</b>	<b>100</b>	<b>100</b>	<b>100</b>	<b>100</b>	<b>100</b>	<b>100</b>	<b>100</b>	<b>100</b>	<b>100</b>	<b>100</b>	<b>100</b>	<b>100</b>
в том числе:															
на строительно-монтажные работы	60	62	54	40	41	63	36	38	40	47	47	41	46	34	39
на машины, оборудование, транспортные средства (без работ по монтажу оборудования)	20	18	19	26	29	26	47	36	36	36	35	38	33	37	29
на прочие капитальные работы и затраты	20	20	27	34	30	11	17	26	24	17	18	21	21	29	32

### Структура инвестиций в основной капитал по формам собственности (в фактически действовавших ценах; в процентах к итогу)

	1995	2000	2001	2002	2003	2004	2005	2006	2007	2008
<b>Инвестиции в основной капитал - всего</b>	<b>100</b>	<b>100</b>	<b>100</b>	<b>100</b>	<b>100</b>	<b>100</b>	<b>100</b>	<b>100</b>	<b>100</b>	<b>100</b>
в том числе по формам собственности:										
российская	92,7	78,7	82,8	79,1	71,1	90,8	90,4	81,3	83,0	85,6
из нее:										
государственная	28,4	11,8	11,3	7,8	5,1	7,8	7,3	6,4	9,3	7,8
муниципальная	3,6	1,5	1,5	1,8	2,7	2,5	2,0	2,1	3,7	2,9
общественных и религиозных объединений (организаций)	-	0,3	0,0	0,0	0,0	-	0,0	0,0	0,0	0,0
частная	11,8	20,3	29,7	50,4	59,3	74,1	78,5	66,0	63,4	69,8
смешанная российская	48,9	44,8	40,3	19,1	4,0	6,4	2,6	6,9	6,6	5,1
иностранная	-	5,3	2,8	1,0	2,0	1,4	1,8	3,6	4,2	3,9
совместная российская и иностранная	7,3	16,0	14,4	20,0	26,9	7,8	7,8	15,1	12,7	10,5

### Структура инвестиций в основной капитал по источникам финансирования <sup>1)</sup> (в фактически действовавших ценах; в процентах к итогу)

	2000	2001	2002	2003	2004	2005	2006	2007	2008
<b>Инвестиции в основной капитал - всего</b>	<b>100</b>	<b>100</b>	<b>100</b>	<b>100</b>	<b>100</b>	<b>100</b>	<b>100</b>	<b>100</b>	<b>100</b>
в том числе по источникам финансирования:									
собственные средства	57,2	63,3	56,5	41,6	44,9	33,7	43,7	56,1	51,7
в том числе:									
прибыль	38,5	40,3	25,6	19,7	17,0	10,2	14,1	12,2	15,1
амортизация	17,4	21,6	23,4	16,0	18,8	17,3	18,2	27,8	33,9
привлеченные средства	42,8	36,7	43,5	58,4	55,1	66,3	56,3	43,9	48,3
в том числе:									
кредиты банков	9,8	2,7	9,9	16,7	5,5	2,1	1,7	9,3	10,4
заемные средства других организаций	6,7	14,4	19,6	8,4	9,4	5,8	3,9	3,1	1,9
бюджетные средства	7,7	6,9	5,0	4,0	5,5	5,9	5,5	7,3	6,7
из них:									
федерального бюджета	1,4	1,7	2,4	1,5	1,4	1,0	1,0	2,3	1,5
республиканского и местных бюджетов	6,3	5,2	2,6	2,5	4,1	4,9	4,5	5,1	5,3
средства внебюджетных фондов	8,0	4,9	3,8	0,4	0,7	0,7	0,5	0,2	-
прочие	10,6	7,9	5,2	29,0	34,1	51,8	44,6	23,9	29,2
из них средства вышестоящих организаций	...	...	...	20,2	33,2	48,9	43,2	21,6	26,2

<sup>1)</sup> Без субъектов малого предпринимательства и параметров неформальной деятельности.

### Инвестиции в основной капитал по городам и районам <sup>1)</sup> (в фактически действовавших ценах; миллионов рублей)

	1980	1985	1990	1995	2000	2001	2002	2003	2004	2005	2006	2007	2008
<b>Республика Коми</b>	<b>2645,0</b>	<b>2515,2</b>	<b>3377,0</b>	<b>3941,1</b>	<b>17098,1</b>	<b>21696,5</b>	<b>22059,3</b>	<b>25422,2</b>	<b>34480,8</b>	<b>50409,4</b>	<b>74170,1</b>	<b>63025,0</b>	<b>82172,3</b>
Сыктывкар	272,1	319,6	386,4	593,9	4089,3	3743,5	2710,4	4042,9	4945,6	5841,3	9082,3	10089,9	13963,9
Воркута	248,2	303,4	396,4	548,0	1173,3	1508,7	1695,8	1206,2	1810,6	3071,7	3979,7	3363,1	4710,2
Вуктыл	245,6	148,5	114,4	403,3	270,5	81,2	145,3	565,9	1591,6	1838,6	1352,6	2255,8	203,9
Инта	116,0	97,4	118,6	139,3	315,7	448,5	283,8	371,0	788,2	364,7	815,6	685,6	791,3
Печора	103,2	115,1	173,8	140,2	1569,1	2081,8	1900,0	1676,6	1238,9	2565,7	6038,7	4197,7	5609,2
Сосногорск	176,4	184,6	168,3	273,1	933,0	898,7	1529,3	4010,7	1822,8	2004,7	3730,8	5417,3	5604,0
Усинск	509,3	543,6	441,3	479,9	4294,9	7160,0	6529,4	3064,4	5287,5	7914,4	12258,2	17306,1	16245,7
Ухта	233,3	293,6	428,9	640,9	1843,5	2116,3	2352,7	6083,3	10938,6	21362,0	30720,6	13871,9	22330,1
районы													
Ижемский	9,8	21,6	37,3	74,4	112,2	306,4	409,2	189,9	399,5	677,7	679,3	1015,5	663,3
Княжпогостский	149,9	33,5	51,6	74,5	251,4	1422,6	1384,9	748,5	969,7	2195,3	2797,3	660,3	378,5
Койгородский	8,1	10,3	18,5	9,9	38,0	82,3	121,3	108,5	96,8	161,8	157,5	167,4	154,7
Корткеросский	25,9	26,4	30,7	38,3	96,0	203,6	280,7	159,6	157,7	89,5	117,6	191,9	180,2
Прилузский	23,2	28,7	42,8	35,7	89,1	145,6	162,3	120,5	332,5	290,5	301,1	346,1	294,0
Сыктывдинский	35,4	33,6	54,1	84,2	148,8	204,2	219,4	218,5	216,1	487,2	378,7	545,6	934,8
Сысольский	20,5	21,4	20,3	15,9	83,1	93,8	169,6	222,9	88,3	101,6	120,4	135,5	210,4
Троицко-Печорский	28,9	21,9	48,0	49,0	64,3	50,5	70,2	107,3	188,5	244,7	95,2	293,0	178,8
Удорский	32,1	25,9	44,9	29,7	157,5	67,4	103,6	109,0	108,2	185,6	189,7	264,3	339,8
Усть-Вымский	83,9	31,0	37,5	70,4	183,9	289,8	775,9	444,9	385,7	507,2	1098,0	797,4	793,0
Усть-Куломский	17,8	40,7	49,2	92,8	240,5	197,6	185,7	68,3	129,3	127,1	145,5	502,3	495,6
Усть-Цилемский	6,7	15,0	30,3	33,6	83,5	120,3	114,8	82,6	169,6	377,9	111,4	227,3	575,2

<sup>1)</sup> 1995 г. - млрд рублей. Сумма объемов инвестиций в основной капитал по городам и районам не дает итог по республике за счет нераспределенного по территориям объема средств рядом организаций, в частности нефтедобывающих, железнодорожного транспорта и других. За 2008 г. данные по городам и районам - без микропредприятий и объемов неформальной деятельности.

**Инвестиции в основной капитал в виды экономической деятельности <sup>1)</sup>**  
(в фактически действовавших ценах)

	2004	2005	2006	2007	2008
<b>Миллионов рублей</b>					
<b>Инвестиции в основной капитал - всего</b>	<b>29364,1</b>	<b>46913,4</b>	<b>67854,5</b>	<b>53994,9</b>	<b>71494,1</b>
Сельское и лесное хозяйство	445,9	717,2	713,1	1031,5	1117,6
Сельское хозяйство и предоставление услуг в этой области	203,6	276,4	293,2	348,6	588,0
Лесное хозяйство и предоставление услуг в этой области	242,3	440,8	419,9	682,9	529,7
Лесозаготовки	242,3	412,4	384,2	672,1	518,1
Рыболовство и рыбоводство	-	0,9	5,4	18,6	0,2
Добыча полезных ископаемых	9829,4	12591,8	17232,2	20847,1	24918,2
Добыча топливно-энергетических полезных ископаемых	9683,2	12267,4	16930,2	20774,6	24843,0
Добыча каменного угля	1236,8	2467,2	2839,9	2355,4	3707,0
Добыча сырой нефти и природного газа, предоставление услуг в этих областях	8446,4	9800,2	13888,1	18369,4	21136,0
Добыча полезных ископаемых, кроме топливно-энергетических	146,2	324,4	302,1	72,5	75,2
Обрабатывающие производства	3246,4	2777,1	4816,7	5845,1	9250,6
Производство пищевых продуктов, включая напитки	86,2	76,5	54,8	111,2	123,2
Текстильное и швейное производство	40,0	34,1	21,2	37,3	130,4
Обработка древесины и производство изделий из дерева, кроме производства мебели	545,2	326,9	1327,4	898,3	1490,6
Целлюлозно-бумажное производство; издательская и полиграфическая деятельность	801,7	1161,2	1368,7	1215,1	5187,6
Производство нефтепродуктов	1702,0	1004,6	893,3	903,0	954,0
Производство прочих неметаллических минеральных продуктов	3,4	34,3	65,5	18,3	41,7
Металлургическое производство и производство готовых металлических изделий	31,7	115,3	1010,7	2566,6	1079,0
Производство машин и оборудования	5,1	5,8	30,3	39,3	66,8
Прочие производства	20,0	1,4	20,3	17,7	53,2
Производство и распределение электроэнергии, газа и воды	918,9	720,7	972,4	1679,5	2025,4
Строительство	651,6	1634,7	2545,2	1939,1	2990,2
Оптовая и розничная торговля; ремонт автотранспортных средств, мотоциклов, бытовых изделий и предметов личного пользования	304,8	361,8	547,7	961,2	891,9
Оптовая торговля, включая торговлю через агентов, кроме торговли автотранспортными средствами и мотоциклами	115,7	195,3	260,4	572,9	542,0
Розничная торговля, кроме торговли автотранспортными средствами и мотоциклами; ремонт бытовых изделий и предметов личного пользования	165,0	164,1	204,5	248,6	114,9
Гостиницы и рестораны	23,6	13,2	9,5	13,7	21,5
Транспорт и связь	11009,6	23496,5	35414,7	15485,7	22229,1
Деятельность сухопутного транспорта	9953,2	22697,7	33420,8	13292,6	19689,6
Транспортирование по трубопроводам	9420,4	21653,8	32418,8	10801,9	16837,0
Связь	950,9	717,2	1847,7	2046,4	2269,5
Финансовая деятельность	108,4	154,9	352,5	545,7	527,8
Операции с недвижимым имуществом, аренда и предоставление услуг	1658,9	3310,2	3101,8	2812,9	4378,9
Научные исследования и разработки	27,1	80,5	73,8	72,2	99,4
Государственное управление и обеспечение военной безопасности; обязательное социальное обеспечение	462,0	447,5	841,1	918,3	1020,8
Образование	170,9	193,1	439,9	610,8	681,0
Здравоохранение и предоставление социальных услуг	479,5	426,1	602,2	1033,3	757,8
Предоставление прочих коммунальных, социальных и персональных услуг	54,1	67,7	259,0	252,3	682,9



(окончание)

	2004	2005	2006	2007	2008
<b>В процентах к итогу</b>					
<b>Инвестиции в основной капитал - всего</b>	<b>100</b>	<b>100</b>	<b>100</b>	<b>100</b>	<b>100</b>
Сельское и лесное хозяйство	1,5	1,5	1,1	1,9	1,6
Сельское хозяйство и предоставление услуг в этой области	0,7	0,6	0,4	0,6	0,8
Лесное хозяйство и предоставление услуг в этой области	0,8	0,9	0,6	1,3	0,7
Лесозаготовки	0,8	0,9	0,6	1,2	0,7
Рыболовство и рыбоводство	-	0,0	0,0	0,0	0,0
Добыча полезных ископаемых	33,5	26,8	25,4	38,6	34,9
Добыча топливно-энергетических полезных ископаемых	33,0	26,1	25,0	38,5	34,7
Добыча каменного угля	4,2	5,3	4,2	4,4	5,2
Добыча сырой нефти и природного газа, предоставление услуг в этих областях	28,8	20,9	20,5	34,0	29,6
Добыча полезных ископаемых, кроме топливно-энергетических	0,5	0,7	0,4	0,1	0,1
Обрабатывающие производства	11,1	5,9	7,1	10,8	12,9
Производство пищевых продуктов, включая напитки	0,3	0,2	0,1	0,2	0,2
Текстильное и швейное производство	0,1	0,1	0,0	0,1	0,2
Обработка древесины и производство изделий из дерева, кроме производства мебели	1,9	0,7	2,0	1,7	2,1
Целлюлозно-бумажное производство; издательская и полиграфическая деятельность	2,7	2,5	2,0	2,3	7,3
Производство нефтепродуктов	5,8	2,1	1,3	1,7	1,3
Производство прочих неметаллических минеральных продуктов	0,0	0,1	0,1	0,0	0,1
Металлургическое производство и производство готовых металлических изделий	0,1	0,2	1,5	4,8	1,6
Производство машин и оборудования	0,0	0,0	0,0	0,1	0,1
Прочие производства	0,1	0,0	0,0	0,0	0,0
Производство и распределение электроэнергии, газа и воды	3,1	1,5	1,4	3,1	2,8
Строительство	2,2	3,5	3,8	3,6	4,2
Оптовая и розничная торговля; ремонт автотранспортных средств, мотоциклов, бытовых изделий и предметов личного пользования	1,0	0,8	0,8	1,8	1,2
Оптовая торговля, включая торговлю через агентов, кроме торговли автотранспортными средствами и мотоциклами	0,4	0,4	0,4	1,1	0,8
Розничная торговля, кроме торговли автотранспортными средствами и мотоциклами; ремонт бытовых изделий и предметов личного пользования	0,6	0,3	0,3	0,5	0,2
Гостиницы и рестораны	0,1	0,0	0,0	0,0	0,0
Транспорт и связь	37,5	50,1	52,2	28,7	31,1
Деятельность сухопутного транспорта	33,9	48,4	49,3	24,6	27,5
Транспортирование по трубопроводам	32,1	46,2	47,8	20,0	23,6
Связь	3,2	1,5	2,7	3,8	3,2
Финансовая деятельность	0,4	0,3	0,5	1,0	0,7
Операции с недвижимым имуществом, аренда и предоставление услуг	5,6	7,1	4,6	5,2	6,1
Научные исследования и разработки	0,1	0,2	0,1	0,1	0,1
Государственное управление и обеспечение военной безопасности; обязательное социальное обеспечение	1,6	1,0	1,2	1,7	1,4
Образование	0,6	0,4	0,6	1,1	1,0
Здравоохранение и предоставление социальных услуг	1,6	0,9	0,9	1,9	1,1
Предоставление прочих коммунальных, социальных и персональных услуг	0,2	0,1	0,4	0,5	1,0

<sup>1)</sup> Без субъектов малого предпринимательства и параметров неформальной деятельности.

## ФИНАНСОВЫЕ ВЛОЖЕНИЯ

Финансовые вложения организаций по источникам финансирования <sup>1)</sup>

(в фактически действовавших ценах)

	Всего		В том числе			
	млн руб	в процентах к итогу	долгосрочные		краткосрочные	
			млн руб	в процентах к итогу	млн руб	в процентах к итогу
	<b>2000</b>					
<b>Финансовые вложения - всего</b>	<b>5025,3</b>	<b>100</b>	<b>1565,6</b>	<b>100</b>	<b>3459,7</b>	<b>100</b>
в том числе по источникам финансирования:						
собственные средства	2355,9	46,9	1559,5	99,6	796,4	23,0
в том числе прибыль, остающаяся в распоряжении организации	2328,1	46,3	1534,2	98,0	793,9	22,9
амортизация	27,8	0,6	25,3	1,6	2,5	0,1
привлеченные средства	2669,4	53,1	6,0	0,4	2663,3	77,0
в том числе:						
кредиты банков	1951,8	38,8	-	-	1951,8	56,4
заемные средства других организаций	683,7	13,6	0,0	0,0	683,7	19,8
бюджетные средства	15,8	0,3	-	-	15,8	0,5
из них:						
федерального бюджета	14,0	0,3	-	-	14,0	0,4
республиканского и местных бюджетов	1,8	0,0	-	-	1,8	0,1
прочие	18,1	0,4	6,0	0,4	12,0	0,3
	<b>2007</b>					
<b>Финансовые вложения - всего</b>	<b>25629,6</b>	<b>100</b>	<b>14687,5</b>	<b>100</b>	<b>10942,1</b>	<b>100</b>
в том числе по источникам финансирования:						
собственные средства	22708,7	88,6	13592,2	92,5	9116,5	83,3
в том числе прибыль, остающаяся в распоряжении организации	8054,9	31,4	491,8	3,3	7563,1	69,1
амортизация	58,9	0,2	29,9	0,2	29,0	0,3
привлеченные средства	2920,9	11,4	1095,2	7,5	1825,7	16,7
в том числе:						
кредиты банков	908,2	3,5	74,3	0,5	833,9	7,6
заемные средства других организаций	1335,7	5,2	974,4	6,6	361,3	3,3
бюджетные средства	40,6	0,2	17,3	0,1	23,3	0,2
из них республиканского и местных бюджетов	6,2	0,0	3,7	0,0	2,5	0,0
прочие	636,4	2,5	29,2	0,2	607,2	5,5
из них средства вышестоящей организации	21,5	0,1	-	-	21,5	0,2
	<b>2008</b>					
<b>Финансовые вложения - всего</b>	<b>36619,9</b>	<b>100</b>	<b>8576,5</b>	<b>100</b>	<b>28043,4</b>	<b>100</b>
в том числе по источникам финансирования:						
собственные средства	34895,6	95,3	7558,8	88,1	27336,8	97,5
в том числе прибыль, остающаяся в распоряжении организации	26189,1	71,5	2488,7	29,0	23700,4	84,5
амортизация	63,4	0,2	32,3	0,4	31,1	0,1
привлеченные средства	1724,3	4,7	1017,7	11,9	706,6	2,5
в том числе:						
кредиты банков	536,8	1,5	78,9	0,9	458,0	1,6
заемные средства других организаций	1110,1	3,0	902,6	10,5	207,5	0,7
бюджетные средства	53,7	0,1	36,3	0,4	17,5	0,1
из них республиканского и местных бюджетов	1,3	0,0	0,4	0,0	0,9	0,0
прочие	23,7	0,1	-	-	23,7	0,1
из них средства вышестоящей организации	10,2	0,0	-	-	10,2	0,0

<sup>1)</sup> В этой и последующих таблицах раздела данные приведены без субъектов малого предпринимательства и финансово-кредитных организаций.

**Финансовые вложения организаций**  
**соответствующего вида экономической деятельности**  
(в фактически действовавших ценах; миллионов рублей)

	Финансовые вложения - всего			В том числе					
				долгосрочные			краткосрочные		
	2000	2007	2008	2000	2007	2008	2000	2007	2008
<b>Финансовые вложения - всего</b>	<b>5025,3</b>	<b>25629,6</b>	<b>36619,9</b>	<b>1565,6</b>	<b>14687,5</b>	<b>8576,5</b>	<b>3459,7</b>	<b>10942,1</b>	<b>28043,4</b>
Сельское и лесное хозяйство	77,9	119,1	50,1	3,6	14,2	9,5	74,3	104,9	40,6
Добыча полезных ископаемых	4452,1	15124,0	22187,7	1361,3	12013,6	5195,2	3090,8	3110,4	16992,5
Добыча топливно-энергетических полезных ископаемых	4451,0	15088,4	22187,7	1360,2	11997,8	5195,2	3090,8	3090,5	16992,5
Добыча полезных ископаемых, кроме топливно-энергетических	1,1	35,6	-	1,1	15,8	-	-	19,8	-
Обрабатывающие производства	145,2	3033,5	8016,6	68,9	342,3	1267,5	76,3	2691,2	6749,1
Производство пищевых продуктов, включая напитки	2,8	82,3	498,9	2,7	4,1	-	0,1	78,1	498,9
Текстильное и швейное производство	6,2	0,0	-	0,3	0,0	-	5,9	-	-
Обработка древесины и производство изделий из дерева	102,3	304,5	709,8	50,2	137,2	506,5	52,1	167,4	203,2
Целлюлозно-бумажное производство; издательская и полиграфическая деятельность	28,9	645,3	4262,2	15,4	194,5	760,1	13,5	450,7	3502,1
Производство нефтепродуктов	4,8	1951,6	2482,6	0,1	-	-	4,7	1951,6	2482,6
Производство прочих неметаллических минеральных продуктов	0,1	43,2	63,0	-	-	0,8	-	43,2	62,2
Производство машин и оборудования	-	-	-	-	-	-	-	-	-
Производство электрооборудования, электронного и оптического оборудования	0,1	-	-	0,1	-	-	-	0,1	-
Производство и распределение электроэнергии, газа и воды	13,1	2426,6	1912,0	2,6	1,0	0,0	10,5	2425,5	1912,0
Строительство	5,3	964,8	808,6	0,6	83,5	45,7	4,7	881,3	763,0
Оптовая и розничная торговля; ремонт автотранспортных средств, мотоциклов, бытовых изделий и предметов личного пользования	181,1	1443,2	813,2	19,7	273,5	136,1	161,4	1169,7	677,1
Гостиницы и рестораны	-	23,0	56,0	-	-	0,0	-	23,0	56,0
Транспорт и связь	124,0	1212,8	1288,6	103,5	968,9	969,0	20,5	244,0	319,6
Финансовая деятельность	-	13,8	49,3	-	-	20,1	-	13,8	29,2
Операции с недвижимым имуществом, аренда и предоставление услуг	26,4	1203,1	1374,5	5,3	963,7	890,0	21,1	239,4	484,4
Государственное управление и обеспечение военной безопасности; обязательное социальное обеспечение	-	1,5	-	-	1,5	-	-	-	-
Образование	-	52,1	63,3	-	25,2	43,4	-	26,9	19,9
Здравоохранение и предоставление социальных услуг	-	8,5	-	-	-	-	-	8,5	-
Предоставление прочих коммунальных, социальных и персональных услуг	-	3,6	-	-	0,0	-	-	3,6	-

## ИНОСТРАННЫЕ ИНВЕСТИЦИИ

Поступление иностранных инвестиций по типам <sup>1)</sup>

	1995		2000		2004		2005		2006		2007		2008	
	млн доллар США	в процентах к итогу	млн доллар США	в процентах к итогу	млн доллар США	в процентах к итогу	млн доллар США	в процентах к итогу	млн доллар США	в процентах к итогу	млн доллар США	в процентах к итогу	млн доллар США	в процентах к итогу
<b>Всего инвестиций</b>	<b>34,6</b>	<b>100</b>	<b>54,0</b>	<b>100</b>	<b>72,9</b>	<b>100</b>	<b>159,8</b>	<b>100</b>	<b>321,1</b>	<b>100</b>	<b>389,4</b>	<b>100</b>	<b>931,6</b>	<b>100</b>
Прямые инвестиции	4,7	13,6	23,3	43,1	0,4	0,5	32,4	20,3	114,3	35,6	78,9	20,3	537,8	57,7
в том числе:														
взносы в капитал	3,9	11,3	1,5	2,8	-	-	14,9	9,3	1,1	0,3	13,4	3,4	62,3	6,7
финансовая аренда (лизинг)	-	-	-	-	-	-	-	-	-	-	3,7	1,0	2,1	0,2
кредиты, полученные от зарубежных совладельцев организаций	0,8	2,3	21,8	40,3	0,4	0,5	17,6	11,0	107,9	33,6	60,0	15,4	471,0	50,6
прочие прямые инвестиции	-	-	-	-	-	-	-	-	5,4	1,7	1,8	0,5	2,3	0,2
Портфельные инвестиции	6,7	19,4	-	-	-	-	22,5	14,1	0,0	0,0	1,5	0,4	2,1	0,2
в том числе акции и паи	6,7	19,4	-	-	-	-	22,5	14,1	0,0	0,0	0,0	0,0	2,1	0,2
долговые ценные бумаги	-	-	-	-	-	-	-	-	-	-	1,5	0,4	-	-
Прочие инвестиции	23,2	67,1	30,7	56,9	72,5	99,5	104,9	65,6	206,7	64,4	309,0	79,4	391,8	42,1
в том числе:														
торговые кредиты	0,8	2,3	-	-	62,5	85,7	81,2	50,8	106,1	33,0	110,1	28,3	231,3	24,8
прочие кредиты	22,2	64,2	4,6	8,5	10,0	13,7	23,7	14,8	98,1	30,6	147,6	37,9	160,0	17,2
из них кредиты международных финансовых организаций	10,0	28,9	4,5	8,3	2,5	3,4	3,2	2,0	2,5	0,8	7,2	1,8	5,8	0,6
банковские кредиты	0,2	0,6	-	-	-	-	-	-	-	-	-	-	-	-
прочее	-	-	26,1	48,3	-	-	-	-	2,5	0,8	51,3	13,2	0,4	0,0

<sup>1)</sup> В этой и последующих таблицах раздела данные приведены по сектору нефинансовых организаций; включая рублевые инвестиции, пересчитанные в доллары США.

## Поступление иностранных инвестиций по видам экономической деятельности

	2000		2004		2005		2006		2007		2008	
	млн доллар США	в процентах к итогу	млн доллар США	в процентах к итогу	млн доллар США	в процентах к итогу	млн доллар США	в процентах к итогу	млн доллар США	в процентах к итогу	млн доллар США	в процентах к итогу
<b>Всего инвестиций</b>	<b>54,0</b>	<b>100</b>	<b>72,9</b>	<b>100</b>	<b>159,8</b>	<b>100</b>	<b>321,1</b>	<b>100</b>	<b>389,4</b>	<b>100</b>	<b>931,6</b>	<b>100</b>
Сельское и лесное хозяйство	-	-	-	-	-	-	2,3	0,7	7,6	2,0	7,0	0,8
Добыча полезных ископаемых	53,5	99,1	-	-	7,3	4,6	79,6	24,8	125,3	32,2	70,5	7,6
Обрабатывающие производства	0,3	0,6	62,5	85,7	119,0	74,5	117,7	36,7	118,9	30,5	779,8	83,7
Производство кожи, изделий из кожи и производство обуви	-	-	0,1	0,1	0,1	0,1	0,1	0,0	-	-	-	-
Обработка древесины и производство изделий из дерева	0,3	0,6	-	-	-	-	5,9	1,8	7,6	2,0	30,9	3,3
Целлюлозно-бумажное производство; издательская и полиграфическая деятельность	-	-	62,4	85,6	118,9	74,4	111,5	34,7	к	к	к	к
Металлургическое производство и производство готовых металлических изделий	-	-	-	-	-	-	0,1	0,0	-	-	-	-
Производство и распределение электроэнергии, газа и воды	-	-	0,3	0,4	1,1	0,7	0,7	0,2	7,2	1,8	2,9	0,3
Оптовая и розничная торговля; ремонт автотранспортных средств, мотоциклов, бытовых изделий и предметов личного пользования	-	-	0,9	1,2	1,9	1,2	-	-	-	-	0,1	0,0
Транспорт и связь	-	-	-	-	4,9	3,1	21,9	6,8	12,2	3,1	0,8	0,1
Операции с недвижимым имуществом, аренда и предоставление услуг	0,1	0,2	9,2	12,6	25,7	16,1	99,0	30,8	118,3	30,4	70,5	7,6

## Поступление иностранных инвестиций по городам и районам

	1995		2000		2004		2005		2006		2007		2008	
	млн доллар США	в процентах к итогу	млн доллар США	в процентах к итогу	млн доллар США	в процентах к итогу	млн доллар США	в процентах к итогу	млн доллар США	в процентах к итогу	млн доллар США	в процентах к итогу	млн доллар США	в процентах к итогу
<b>Республика Коми</b>	<b>34,6</b>	<b>100</b>	<b>54,0</b>	<b>100</b>	<b>72,9</b>	<b>100</b>	<b>159,8</b>	<b>100</b>	<b>321,1</b>	<b>100</b>	<b>389,4</b>	<b>100</b>	<b>931,6</b>	<b>100</b>
Сыктывкар	8,0	23,1	-	-	63,4	87,0	125,7	78,7	139,3	43,4	146,0	37,5	796,4	85,5
Инта	-	-	-	-	-	-	-	-	-	-	-	-	3,4	0,4
Печора	5,6	16,2	47,5	88,0	0,3	0,4	8,3	5,2	44,4	13,8	12,1	3,1	14,4	1,5
Сосногорск	-	-	-	-	-	-	-	-	123,3	38,4	123,6	31,7	53,1	5,7
Усинск	21,0	60,7	1,2	2,2	2,2	3,0	2,1	1,3	1,9	0,6	50,3	12,9	51,4	5,5
Ухта	-	-	5,3	9,8	0,3	0,4	17,5	11,0	9,7	3,0	56,3	14,5	10,6	1,1
Ижемский район	-	-	-	-	0,1	0,1	0,1	0,1	0,1	0,0	-	-	-	-
Сыктывдинский район	-	-	-	-	-	-	-	-	2,3	0,7	-	-	0,0	0,0
Троицко-Печорский район	-	-	-	-	6,6	9,1	6,1	3,8	-	-	1,1	0,3	2,2	0,2
Удорский район	-	-	-	-	-	-	0,0	0,0	0,1	0,0	-	-	-	-

## Поступление иностранных инвестиций в экономику Республики Коми по странам-инвесторам

	1995		2000		2004		2005		2006		2007		2008	
	млн доллар США	в процентах к итогу	млн доллар США	в процентах к итогу	млн доллар США	в процентах к итогу	млн доллар США	в процентах к итогу	млн доллар США	в процентах к итогу	млн доллар США	в процентах к итогу	млн доллар США	в процентах к итогу
<b>Всего инвестиций</b>	<b>34,6</b>	<b>100</b>	<b>54,0</b>	<b>100</b>	<b>72,9</b>	<b>100</b>	<b>159,8</b>	<b>100</b>	<b>321,1</b>	<b>100</b>	<b>389,4</b>	<b>100</b>	<b>931,6</b>	<b>100</b>
Австрия	0,4	1,2	-	-	62,5	85,7	118,9	74,4	111,5	34,7	114,4	28,6	145,4	15,6
Белиз	0,3	0,9	-	-	-	-	-	-	-	-	-	-	-	-
Болгария	0,8	2,3	-	-	-	-	-	-	-	-	-	-	-	-
Великобритания	10,0	28,9	-	-	-	-	-	-	-	-	56,0	14,4	451,3	48,4
Венгрия	-	-	-	-	-	-	-	-	0,1	0,0	-	-	-	-
Виргинские острова (Британские)	-	-	-	-	-	-	-	-	-	-	-	-	6,1	0,7
Виргинские острова (США)	-	-	-	-	-	-	-	-	-	-	0,6	0,2	-	-
Германия	-	-	-	-	-	-	-	-	-	-	1,7	0,4	37,1	4,0
Исландия	-	-	-	-	-	-	-	-	2,3	0,7	1,0	0,3	0,2	0,0
Италия	-	-	-	-	-	-	-	-	-	-	17,3	4,4	24,3	2,6
Казахстан	-	-	-	-	-	-	-	-	-	-	3,4	0,9	1,5	0,2
Кипр	5,6	16,2	52,7	97,6	6,9	9,5	14,0	8,8	54,2	16,9	135,0	34,7	88,8	9,5
Китай	-	-	-	-	-	-	2,2	1,4	2,2	0,7	-	-	-	-
Литва	-	-	-	-	0,0	0,0	-	-	-	-	-	-	-	-
Люксембург	0,2	0,6	-	-	2,2	3,0	2,1	1,3	55,5	17,3	19,4	5,0	9,9	1,1
Нидерланды	-	-	-	-	-	-	18,2	11,4	88,8	27,7	-	-	17,4	1,9
Норвегия	-	-	-	-	0,9	1,2	1,9	1,2	-	-	-	-	0,0	0,0
Польша	-	-	-	-	-	-	-	-	5,1	1,6	8,4	2,2	10,8	1,2
США	6,7	19,4	-	-	0,3	0,4	2,5	1,6	1,2	0,4	16,8	4,3	0,8	0,1
Турция	-	-	-	-	-	-	-	-	-	-	-	-	0,6	0,1
Финляндия	0,0	-	1,2	2,2	0,1	0,1	0,1	0,1	0,1	0,0	-	-	104,7	11,2
Франция	0,0	-	0,1	0,2	-	-	-	-	-	-	18,3	4,7	-	-
Швейцария	10,5	30,4	-	-	-	-	-	-	-	-	-	-	-	-
Швеция	-	-	-	-	-	-	-	-	-	-	-	-	32,5	3,5

## МЕТОДОЛОГИЧЕСКИЕ ПОЯСНЕНИЯ

**Инвестиции в нефинансовые активы** включают в себя следующие элементы: инвестиции в основной капитал, инвестиции в нематериальные активы, инвестиции в прирост запасов материальных оборотных средств, инвестиции в другие нефинансовые активы, затраты на научно-исследовательские, опытно-конструкторские и технологические работы.

**Затраты на научно-исследовательские, опытно-конструкторские и технологические работы** - расходы, связанные с выполнением работ, отражаемых в бухгалтерском учете в качестве вложений во внеоборотные активы, по которым получены результаты, подлежащие правовой охране, но не оформленные в установленном порядке, или по которым получены результаты, не подлежащие правовой охране в соответствии с нормами действующего законодательства.

**Инвестиции в нематериальные активы** - объекты интеллектуальной собственности: патенты, авторские права, деловая репутация организации и т.д.

**Инвестиции в другие нефинансовые активы** - затраты на приобретение в собственность земельных участков и объектов природопользования и других нефинансовых активов. Затраты на приобретение земельных участков и объектов природопользования отражаются на основе документов, выданных государственными органами по земельным ресурсам и землеустройству согласно оплаченным или принятым к оплате счетам.

**Инвестиции в основной капитал** - совокупность затрат, направленных на воспроизводство основных средств (новое строительство, расширение, а также реконструкция и модернизация объектов, которые приводят к увеличению их первоначальной стоимости, приобретение машин, оборудования, транспортных средств, затраты на формирование основного стада, выращивание многолетних насаждений и т.д.).

Данные об инвестициях в основной капитал по полному кругу определены с учетом инвестиционной деятельности субъектов малого предпринимательства и досчетов объемов скрытой и неформальной деятельности. Индекс инвестиций в основной капитал рассчитан в сопоставимых ценах. Начиная с 2001 г. инвестиции в основной капитал учитываются без налога на добавленную стоимость.

**Инвестиции в жилища** - расходы на строительство жилых зданий, то есть зданий, предназначенных для невременного проживания людей: жилые дома, входящие в жилищный фонд (общего назначения, общежития, спальные корпуса школ-интернатов, учреждения для детей-сирот и детей, оставшихся без попечения родителей, приютов для престарелых и инвалидов), жилые здания (помещения), не входящие в жилищный фонд.

**Инвестиции в здания (кроме жилых) и сооружения** - расходы на строительство зданий и сооружений, которые складываются из выполненных строительных работ и приходящихся на них прочих капитальных затрат. При этом в затраты на строительство зданий включаются затраты на коммуникации внутри здания, необходимые для его эксплуатации.

**Инвестиции в машины, оборудование, транспортные средства** - затраты на приобретение машин, транспортных средств, оборудования, инструмента и инвентаря, а также затраты на монтаж оборудования на месте его постоянной эксплуатации, проверку и испытание качества монтажа.

К **строительно-монтажным работам** относятся работы по возведению, расширению и реконструкции зданий и сооружений и связанные с ними работы по монтажу железобетонных, металлических, деревянных и других строительных конструкций; работы по устройству и разработке подкрановых путей для башенных и других кранов; работы по сборке и установке технологического, энергетического, подъемно-транспортного, насосно-компрессорного и другого оборудования на месте его постоянной эксплуатации, включая проверку и испытание качества монтажа.

В состав **затрат на приобретение машин, оборудования, транспортных средств** (без работ по монтажу оборудования) входит стоимость технологического, энергетического, подъемно-транспортного и другого оборудования, входящего и не входящего в сметы на строительство, требующего и не требующего монтажа.

К **прочим капитальным работам и затратам** относятся затраты, связанные с возмещением собственникам стоимости принадлежащих строений, площадок, сносимых при отводе земельных участков под строительство; на проектно-изыскательские работы; расходы на подготовку кадров для работы на вновь вводимых в действие объектах; работы по эксплуатационному и глубокому разведочному бурению на нефть, газ и термальные воды; затраты по насаждению и выращиванию многолетних культур; затраты на формирование рабочего, продуктивного и племенного скота; затраты на приобретение фондов библиотек, специализированных организаций научно-технической информации, архивов, музеев и т.п. учреждений; капитальные затраты по улучшению земель; расходы по проведению подрядных торгов и др.

Распределение инвестиций в основной капитал по видам экономической деятельности осуществляется в соответствии с классификатором ОКВЭД, исходя из назначения основных средств, т.е. той сферы деятельности, в которой они будут функционировать.

**Финансовые вложения** - вложения денежных средств, материальных и иных ценностей в ценные бумаги других юридических лиц, процентные облигации государственных и местных займов, в уставные (складочные) капиталы других юридических лиц, созданных на территории страны, капитал организаций за рубежом и т.п., а также займы, предоставленные другим юридическим лицам. Данные приводятся по крупным и средним организациям.

**Иностранные инвестиции** - вложения капитала иностранными инвесторами, а также зарубежными филиалами российских юридических лиц в объекты предпринимательской деятельности на территории России с целью получения дохода. Капитал может вкладываться в виде денежных средств, паев, акций и других ценных бумаг; кредитов; технологий, машин, оборудования; лицензий, любого другого имущества, интеллектуальных ценностей и пр.

Инвестиции делятся на прямые, портфельные и прочие.

**Прямые инвестиции** - это инвестиции, сделанные юридическими и физическими лицами, полностью владеющими организацией или контролирующими не менее 10 % акций или уставного (складочного) капитала организации.

**Портфельные инвестиции** - это покупка акций, паев, облигаций, векселей и других долговых ценных бумаг. Они составляют менее 10 % в уставном (складочном) капитале организации.

Инвестиции, не подпадающие под определение прямых и портфельных, указываются как **прочие** - торговые кредиты, кредиты правительств иностранных государств под гарантии Правительства Российской Федерации, прочие кредиты (кредиты международных финансовых организаций и т.д.), банковские вклады.

Данные по иностранным инвестициям приведены по организациям, представившим статистическую отчетность, без учета органов денежно-кредитного регулирования, коммерческих и сберегательных банков, включая рублевые инвестиции, пересчитанные в доллары США.

## XXIII. ЦЕНЫ И ТАРИФЫ

Раздел содержит статистические данные об уровнях и индексах цен на потребительском рынке, в производственном секторе, а также на рынке жилья.

Более подробная информация по статистике цен опубликована в сборнике «Цены в Республике Коми. 2008».

### Индексы цен в секторах экономики (декабрь к декабрю предыдущего года; в процентах)

	1995	2000	2002	2003	2004	2005	2006	2007	2008
Индекс потребительских цен	246	119,8	114,0	118,0	111,0	110,8	110,0	112,3	113,8
Индекс цен производителей промышленных товаров	...	125,0	118,0	121,7	103,2	127,9	109,1	138,5	72,3
Индекс цен производителей сельскохозяйственной продукции	276	121,1	115,0	110,1	118,0	109,1	108,1	113,5	111,7
Сводный индекс цен строительной продукции <sup>1)</sup>	248	126,4	109,0	111,1	116,0	105,3	110,2	117,8	115,4
Индекс тарифов на грузовые перевозки трубопроводным, автомобильным, воздушным и внутренним водным транспортом	342	135,9	121,1	112,6	101,8	178,9	92,8	105,7	162,0
Индекс тарифов на услуги связи для юридических лиц	...	107,0	107,4	104,5	109,5	101,9	99,0	98,9	103,1

<sup>1)</sup> 1995 г. - индекс цен на строительно-монтажные работы.

## УРОВЕНЬ И ДИНАМИКА ЦЕН НА ПОТРЕБИТЕЛЬСКОМ РЫНКЕ

### Индексы потребительских цен (тарифов) на товары и услуги (декабрь к декабрю предыдущего года; в процентах)

Годы	Все товары и услуги	В том числе			
		товары	из них		услуги
			продовольственные <sup>1)</sup>	непродовольственные	
1995	245,7	228,2	241,1	209,9	387,3
1996	122,1	116,2	116,6	115,6	156,8
1997	104,3	103,3	101,8	105,7	108,5
1998	170,2	181,3	184,6	175,7	123,7
1999	130,7	130,9	130,3	132,3	129,8
2000	119,8	113,8	113,9	113,6	153,8
2001	120,5	116,0	119,0	108,5	144,8
2002	114,0	111,7	114,3	106,4	125,1
2003	118,0	112,7	116,1	107,5	144,1
2004	111,0	109,4	112,5	105,3	117,2
2005	110,8	108,3	110,6	105,3	121,2
2006	110,0	108,3	110,3	105,9	116,5
2007	112,3	112,4	116,7	106,7	111,9
2008	113,8	113,9	118,5	107,5	113,4

<sup>1)</sup> Включая алкогольные напитки.

**Индексы потребительских цен  
на отдельные группы продовольственных товаров**  
(декабрь к декабрю предыдущего года; в процентах; 1995 г. - в разах)

	1995	2000	2002	2003	2004	2005	2006	2007	2008
<b>Продовольственные товары - всего</b>	<b>2,4</b>	<b>113,9</b>	<b>114,3</b>	<b>116,1</b>	<b>112,5</b>	<b>110,6</b>	<b>110,3</b>	<b>116,7</b>	<b>118,5</b>
Мясо и птица	2,2	125,6	105,5	116,7	117,4	118,9	107,9	111,0	121,1
Колбасные изделия	2,2	129,0	107,4	108,7	121,3	109,0	107,1	108,3	126,4
Мясные консервы	1,9	108,9	118,1	107,0	110,9	108,8	107,1	108,9	125,7
Рыбoproдукты	2,0	122,0	120,2	108,8	116,9	115,8	109,8	112,3	117,9
Сливочное масло	2,1	101,0	114,6	107,4	102,6	111,7	110,7	145,0	113,3
Подсолнечное масло	1,8	92,2	121,5	110,7	102,3	105,4	100,8	144,6	127,4
Молоко и молочные продукты	3,4	116,4	112,8	122,4	114,0	113,8	111,5	131,2	115,2
Сыр	2,5	111,1	107,3	113,1	109,8	112,9	110,5	152,4	98,0
Яйца	2,6	109,5	110,3	131,0	119,3	88,2	116,9	133,8	123,1
Сахар-песок	2,1	160,8	132,7	97,0	117,6	94,5	130,8	97,7	109,0
Кондитерские изделия	2,3	109,3	109,8	113,2	107,8	107,8	109,2	109,8	124,7
Чай, кофе	2,1	101,7	105,2	107,5	106,5	107,9	106,7	108,1	113,3
Мука пшеничная	3,0	99,0	102,2	156,0	120,7	92,1	107,2	140,2	120,9
Хлеб и хлебобулочные изделия	3,2	108,6	102,9	136,1	115,7	104,6	110,9	123,3	120,9
Крупа и бобовые	2,5	81,0	133,2	126,4	115,1	105,4	115,2	125,6	127,2
Макаронные изделия	2,3	106,8	110,8	115,0	123,3	103,3	105,0	123,5	131,9
Фруктовоовощная продукция, включая картофель	...	104,6	155,1	106,9	95,2	128,1	118,1	127,8	117,7
Общественное питание	2,7	112,7	122,5	117,9	119,6	115,0	123,9	118,7	116,1
Алкогольные напитки	2,3	120,6	108,4	114,1	111,2	107,4	110,4	108,5	111,1

**Индексы потребительских цен  
на отдельные группы непродовольственных товаров**  
(декабрь к декабрю предыдущего года; в процентах; 1995 г. - в разах)

	1995	2000	2002	2003	2004	2005	2006	2007	2008
<b>Непродовольственные товары - всего</b>	<b>2,1</b>	<b>113,6</b>	<b>106,4</b>	<b>107,5</b>	<b>105,3</b>	<b>105,3</b>	<b>105,9</b>	<b>106,7</b>	<b>107,5</b>
Ткани	2,3	112,1	103,7	105,6	103,1	104,2	103,4	102,5	102,3
Одежда и белье	2,2	111,9	104,1	107,2	105,4	103,6	106,0	107,3	108,6
Меха и меховые изделия	1,8	119,4	105,6	103,9	103,6	103,3	106,5	107,1	108,5
Верхний трикотаж	2,1	114,4	107,7	107,0	106,3	107,1	106,2	105,7	113,0
Бельевой трикотаж	2,2	116,4	107,5	115,1	106,5	109,3	106,6	109,0	116,0
Чулочно-носочные изделия	2,3	109,1	103,5	110,2	105,7	106,2	106,0	107,7	113,2
Кожаная, текстильная и комбинированная обувь	1,8	118,5	104,9	105,7	104,3	103,4	104,0	104,7	108,3
Моющие и чистящие средства	2,7	103,0	107,4	106,2	104,0	107,8	104,7	105,8	116,0
Парфюмерия	2,2	105,8	106,8	108,0	106,2	104,6	105,3	106,1	110,4
Галантерея	2,1	111,9	103,8	106,7	102,6	103,1	103,0	106,4	113,5
Табачные изделия	2,6	104,2	107,2	111,1	103,4	105,2	108,7	107,6	118,5
Ковры и ковровые изделия	1,6	119,0	103,1	103,2	104,5	101,6	104,4	103,2	103,2
Металлическая посуда	2,8	126,2	108,1	109,1	105,7	115,6	107,4	111,8	115,2
Стеклопосуда	2,6	141,9	101,9	102,3	106,1	113,2	102,0	102,2	111,4
Фарфоро-фаянсовая посуда	2,8	130,7	110,4	110,3	104,7	106,8	103,6	113,3	114,1
Бумажно-беловые товары	3,4	125,7	104,8	106,8	109,8	101,6	106,1	107,3	114,6
Школьно-письменные принадлежности и канцелярские товары	2,1	118,5	103,2	106,3	106,0	102,1	107,9	104,6	114,1
Печатные издания	2,4	123,0	117,9	116,4	107,4	107,0	112,6	108,9	112,6
Легковые автомобили	1,6	122,9	109,2	112,9	106,1	104,9	110,5	103,3	103,4
Телерадиотовары	1,6	106,5	98,4	99,4	98,2	102,9	99,1	93,9	97,6
Электротовары	2,2	109,6	104,3	105,1	103,7	101,3	101,9	101,4	106,6
Игрушки	1,7	111,9	104,1	104,1	103,3	106,1	107,2	104,2	110,3
Строительные материалы	2,4	118,9	105,7	110,9	106,0	108,9	106,8	116,1	109,1
Мебель	2,1	109,3	106,7	106,7	105,2	105,3	105,3	106,8	112,4
Часы	2,4	127,2	107,6	106,3	105,7	103,2	107,7	110,8	110,3
Ювелирные изделия	2,0	108,0	102,4	106,8	103,0	109,7	116,1	124,3	121,3
Бензин	3,5	129,7	117,7	119,8	116,0	122,8	108,2	117,2	100,6
Медицинские товары <sup>1)</sup>	2,1	114,1	120,2	110,9	107,5	100,1	103,9	107,0	111,7

<sup>1)</sup> 1995, 2000-2003 гг. - медикаменты и перевязочные материалы.



### Индексы потребительских цен (тарифов) на отдельные группы услуг (декабрь к декабрю предыдущего года; в процентах; 1995 г. - в разгах)

	1995	2000	2002	2003	2004	2005	2006	2007	2008
<b>Платные услуги населению - всего</b>	<b>3,9</b>	<b>153,8</b>	<b>125,1</b>	<b>144,1</b>	<b>117,2</b>	<b>121,2</b>	<b>116,5</b>	<b>111,9</b>	<b>113,4</b>
Бытовые услуги	2,3	129,1	131,1	114,9	111,1	117,1	112,7	112,2	115,0
Ремонт обуви (постановка набоек)	2,0	121,1	157,8	121,0	103,5	114,1	102,3	108,5	108,3
Ремонт одежды (мужских брюк)	2,4	128,1	127,9	114,8	120,3	122,8	117,0	101,6	136,5
Пошив одежды (женского платья)	2,1	127,9	143,3	108,5	121,4	117,5	115,8	112,3	125,8
Ремонт телевизоров цветного изображения, один вид работы <sup>1)</sup>	1,8	126,3	113,3	128,7	102,1	105,8	101,8	103,3	102,2
Ремонт холодильников	2,1	129,5	123,1	109,0	122,0	101,1	121,2	104,1	106,6
Ремонт часов (наручных механических)	2,2	114,0	151,9	108,1	103,5	121,3	102,7	113,7	103,6
Ремонт и техобслуживание транспортных средств	3,5	130,1	115,0	100,0	117,5	115,4	114,5	115,8	113,1
Химическая чистка (мужского костюма)	2,1	130,6	112,7	114,8	105,3	128,2	114,8	115,0	110,4
Ремонт жилищ	1,5	140,3	131,2	123,3	107,3	123,6	110,4	108,6	112,6
Услуги фотоателье	2,0	111,9	110,5	109,4	99,5	102,2	102,4	98,6	128,8
Услуги парикмахерских	2,2	129,7	135,4	119,1	116,2	115,2	118,8	122,0	121,6
Услуги бань и душевых	3,6	134,5	138,5	168,9	101,4	123,1	102,9	113,4	131,2
Ритуальные услуги	2,5	138,8	134,3	111,7	102,7	109,5	129,6	122,0	120,6
Услуги пассажирского транспорта	2,9	138,7	124,7	116,7	108,5	114,8	119,4	114,2	119,5
Автомобильный	3,3	151,0	121,6	106,0	101,0	120,5	119,9	110,7	120,4
Железнодорожный	2,8	128,3	130,2	125,7	115,1	100,5	122,4	115,3	128,2
Воздушный	2,8	130,8	117,6	109,4	112,3	127,3	112,0	120,8	108,1
Услуги связи	3,9	134,3	123,3	124,4	108,2	104,7	104,7	108,9	98,0
Почтовая	6,0	148,2	129,8	114,9	110,0	59,9	116,1	100,0	115,4
Городская телефонная	4,7	140,0	133,3	129,2	113,7	118,9	100,0	119,0	101,3
Междугородняя телефонная	2,6	104,3	100,0	100,0	98,4	94,8	100,0	100,0	100,0
Телеграфная	2,2	114,3	135,6	100,0	108,1	100,0	113,4	100,0	121,6
Проводное вещание	3,9	100,0	100,0	150,0	124,9	127,1	166,7	140,0	128,6
Беспроводная радиосвязь	...	...	105,0	93,7	96,8	99,5	104,0	100,4	91,42
Услуги по подключению к сети «Интернет»	...	...	...	...	100,0	100,0	127,8	129,9	100,0
Жилищно-коммунальные услуги	10,4	189,6	120,6	172,0	128,9	136,1	121,3	111,1	117,0
Жилищные	4,8	249,0	101,3	181,0	126,3	162,8	128,9	107,9	112,7
Коммунальные	14,3	170,5	126,5	169,4	133,1	120,8	117,4	112,4	119,0
Услуги дошкольного воспитания	2,3	119,4	181,1	118,2	115,8	131,5	103,0	122,4	120,6
Услуги образования	...	129,0	123,7	122,5	108,5	111,9	120,9	117,0	110,6
Услуги организаций культуры	1,8	161,3	154,4	115,0	128,1	111,5	127,0	124,4	129,6
Услуги в сфере зарубежного туризма	...	...	115,1	122,1	108,9	116,5	119,2	109,0	134,0
Санаторно-оздоровительные услуги	2,3	141,8	132,4	111,2	100,0	100,0	117,8	108,9	120,2
Услуги физической культуры и спорта	2,1	115,4	156,9	115,5	117,4	120,3	116,8	107,9	117,1
Медицинские услуги	2,5	121,8	131,8	127,5	107,3	119,8	119,3	114,2	114,4
Ветеринарные услуги	...	...	105,4	115,8	136,5	115,5	100,1	134,6	117,4
Услуги правового характера	2,7	100,0	100,0	100,0	100,0	100,0	100,0	100,0	100,0
Услуги банков	1,0	200,0	100,0	100,0	100,0	100,0	102,4	100,6	102,9

<sup>1)</sup> 1995, 2000-2006 гг. - ремонт отечественных телевизоров цветного изображения.

### Средние потребительские цены на отдельные виды продовольственных товаров <sup>1)</sup> (на конец года; рублей за килограмм)

	1995	2000	2002	2003	2004	2005	2006	2007	2008
Говядина (кроме бескостного мяса)	15394	59,9	81,6	83,0	108,7	135,4	151,9	160,3	211,1
Свинина (кроме бескостного мяса)	18692	66,1	84,6	90,7	117,4	133,4	152,7	161,7	205,7
Куры (кроме куриных окорочков) <sup>2)</sup>	12252	51,8	62,3	78,2	77,1	91,9	81,9	92,0	106,9
Фарш мясной	23719	62,3	86,3	89,6	106,7	112,8	123,9	130,2	153,8
Печень	16267	44,5	51,2	55,2	80,2	100,0	96,1	94,5	104,1
Колбаса полукопченая	29147	88,0	108,9	113,0	135,7	152,6	160,7	185,8	241,7
Говядина, свинина тушеная консервированная, за условную банку весом 350 г	7861	18,7	26,7	29,5	30,9	38,9	45,5	48,7	59,5
Рыба замороженная неразделанная (кроме деликатесной) <sup>3)</sup>	9927	24,5	35,2	34,6	41,2	49,2	50,9	57,5	69,4
Рыба соленая, маринованная, копченая (кроме деликатесной)	20847	61,0	84,7	83,5	92,6	106,2	119,0	125,9	164,8
Сельдь соленая, маринованная, копченая	12994	31,1	53,4	53,1	59,3	71,8	74,2	74,4	81,3
Консервы рыбные натуральные и с добавлением масла, за условную банку весом 350 г	9190	19,9	25,7	27,0	31,3	33,9	36,1	40,4	48,3

ЦЕНЫ И ТАРИФЫ

(окончание)

	1995	2000	2002	2003	2004	2005	2006	2007	2008
Консервы рыбные в томатном соусе, за условную банку									
весом 350 г	5880	15,0	18,4	18,5	19,5	22,7	24,4	25,9	35,5
Сливочное масло <sup>4)</sup>	22634	65,4	80,6	82,2	85,0	106,3	115,8	169,5	194,7
Подсолнечное масло <sup>5)</sup>	12890	24,5	39,4	42,2	42,0	46,4	45,3	68,3	86,3
Маргарин	13718	38,0	42,3	42,6	46,9	47,7	50,5	59,4	83,1
Молоко цельное пастеризованное, 2,5-3,2 % жирности, за л	4171	8,1	11,6	13,9	15,9	19,6	22,1	29,1	35,0
Сметана	18634	37,5	43,3	51,9	58,6	66,2	75,2	99,3	114,1
Кисломолочные продукты, за л	4819	9,7	12,3	16,0	18,7	21,2	24,0	31,2	37,6
Творог жирный	15162	39,3	50,7	62,7	68,7	79,1	86,5	114,6	131,0
Молоко сгущенное с сахаром, за условную банку									
весом 400 г	5196	14,2	15,7	18,4	19,0	21,5	24,9	28,6	35,3
Сыры сычужные твердые и мягкие	25340	92,0	107,3	122,2	129,6	142,9	152,4	256,7	228,3
Сыры плавленые	23348	74,0	88,3	89,0	100,5	107,1	113,3	141,0	164,0
Консервы овощные закусочные	8649	24,4	32,3	39,9	37,9	41,8	42,5	51,0	63,7
Овощи натуральные консервированные, маринованные	7117	26,0	41,0	45,1	47,8	53,8	56,9	62,1	84,2
Консервы томатные	10198	30,5	39,4	44,7	47,1	56,8	72,7	87,7	132,8
Соки фруктовые, за л <sup>6)</sup>	6101	29,2	22,9	24,9	27,0	30,3	33,6	37,9	44,1
Консервы фруктово-ягодные для детского питания	7159	78,5	98,0	107,2	124,2	147,7	150,2	157,8	178,1
Яйца куриные, за 10 шт	6874	16,2	19,4	22,9	29,1	24,5	27,5	35,7	43,5
Сахар-песок	5695	16,0	20,7	19,9	22,0	20,6	24,6	22,9	24,0
Печенье	13333	36,3	46,2	36,1	40,6	43,4	46,7	57,3	73,3
Пряники	10887	21,9	25,1	31,5	38,8	40,7	44,4	53,5	65,2
Карамель	16801	37,4	47,5	52,2	55,2	56,8	65,5	74,5	104,1
Варенье, джем, повидло	8269	51,0	51,4	53,0	60,4	63,3	75,4	78,7	129,3
Чай черный байховый	29919	114,9	146,4	157,5	169,6	188,1	191,2	208,9	277,5
Кофе натуральный растворимый	105458	551,3	696,0	697,0	636,6	695,3	852,7	915,2	1072,4
Майонез	16425	33,9	49,9	52,4	57,5	60,0	66,8	83,4	103,9
Мука пшеничная	3946	7,9	7,9	12,4	14,8	13,1	13,7	18,7	23,1
Хлеб ржаной и ржано-пшеничный	3885	8,1	9,6	12,8	15,9	16,3	18,2	22,0	26,4
Хлеб и булочные изделия из пшеничной муки высшего сорта (кроме сдобных)	6904	13,8	17,9	21,9	25,7	26,0	29,7	36,2	44,5
Хлеб и булочные изделия из муки 1-2 сортов (кроме сдобных)	4702	10,5	13,5	19,0	21,3	22,6	23,7	28,9	34,3
Рис шлифованный	4915	11,2	16,3	16,5	21,6	22,2	24,7	35,1	50,4
Крупа манная	1453	10,4	10,8	13,6	15,2	14,8	14,6	19,6	29,4
Пшено	3161	7,6	10,8	19,5	13,1	11,1	15,7	23,4	32,7
Крупа гречневая-ядрица	4701	18,1	18,3	24,6	20,7	22,1	26,2	27,4	30,6
Крупы овсяная и перловая	3413	8,3	7,6	8,6	11,8	11,4	11,9	16,4	22,3
Горох и фасоль	5457	17,7	17,9	14,7	17,1	18,7	20,1	26,3	41,8
Макаронные изделия (кроме вермишели) <sup>7)</sup>	6992	17,5	23,6	24,7	32,1	30,1	30,7	37,2	49,8
Картофель	2219	5,0	9,7	9,7	9,3	10,6	11,5	17,9	19,6
Капуста белокочанная свежая	2627	5,0	11,5	7,9	9,4	11,6	10,4	21,8	15,6
Лук репчатый	3380	6,4	13,9	14,6	14,2	15,0	18,0	22,9	21,4
Свекла столовая	2972	6,1	13,4	12,4	11,7	14,0	15,4	20,5	22,7
Морковь	3047	6,3	13,8	12,4	11,9	15,1	15,9	23,3	31,3
Чеснок	10415	21,6	44,6	50,1	50,8	56,9	60,5	68,9	75,9
Яблоки	7920	24,2	31,5	34,2	38,5	42,6	50,6	51,9	63,1
Апельсины	9818	24,2	31,6	38,0	39,7	41,4	42,7	49,3	54,2
Водка обыкновенного качества отечественная, за л <sup>8)</sup>	21206	70,8	89,7	111,6	135,6	152,4	181,3	194,5	219,6
Коньяк ординарный отечественный, за л <sup>9)</sup>	33844	336,4	495,8	548,0	568,1	596,5	687,9	811,7	845,8
Вино игристое отечественное, за л <sup>10)</sup>	25315	90,7	100,1	105,1	105,2	111,3	130,3	149,7	161,3
Пиво отечественное, за л	5228	21,5	23,8	25,7	26,9	29,7	33,8	38,9	44,5
Газированная вода (кроме минеральной), за л	3452	10,2	13,0	13,6	13,9	16,0	14,7	18,0	22,4
Мороженое	34664	55,8	74,4	90,8	92,3	104,3	118,2	128,0	153,1
Обед в столовой в организации, на 1 человека	7388	20,0	32,3	40,0	47,4	57,4	78,8	95,5	109,9

<sup>1)</sup> С 2000 г. - в масштабе цен, действующем с 1 января 1998 года.

В 1995 г. регистрировались цены на следующие товары:

<sup>2)</sup> Мясо птицы.

<sup>3)</sup> Рыба мороженая (кроме деликатесной).

<sup>4)</sup> Животное масло.

<sup>5)</sup> Растительное масло.

<sup>6)</sup> В 1995, 2000 гг. - соки, компоты консервированные.

<sup>7)</sup> Макароны.

<sup>8)</sup> Водка.

<sup>9)</sup> Коньяк.

<sup>10)</sup> Шампанское.

**Отношение потребительских цен на основные виды продовольственных товаров к цене на говядину<sup>1)</sup>**

(на конец года; в процентах)

	1995	2000	2002	2003	2004	2005	2006	2007	2008
<b>Говядина (кроме бескостного мяса)</b>	<b>100</b>	<b>100</b>	<b>100</b>	<b>100</b>	<b>100</b>	<b>100</b>	<b>100</b>	<b>100</b>	<b>100</b>
Свинина (кроме бескостного мяса)	121	110	104	109	108	99	101	101	97
Куры (кроме куриных окорочков)	80	87	76	94	71	68	54	57	51
Рыба замороженная неразделанная (кроме деликатесной)	65	41	43	42	38	36	34	36	33
Сливочное масло	147	109	99	99	78	78	76	106	92
Подсолнечное масло	84	41	48	51	39	34	30	43	41
Молоко цельное пастеризованное, 2,5-3,2 % жирности	27	13	14	17	15	14	15	18	17
Сметана	121	63	53	63	54	49	50	62	54
Кисломолочные продукты	31	16	15	19	17	16	16	19	19
Творог жирный	99	66	62	76	63	58	57	71	62
Сыры сычужные	165	154	132	147	119	106	100,4	160	108
Яйца куриные	45	27	24	28	27	18	18	22	21
Сахар-песок	37	27	25	24	20	15	16	14	11
Мука пшеничная	26	13	10	15	14	10	9	12	11
Хлеб ржаной и ржано-пшеничный	25	13	12	15	15	12	12	14	13
Хлеб и булочные изделия из пшеничной муки высшего сорта (кроме сдобных)	45	23	22	26	24	19	20	23	21
Хлеб и булочные изделия из муки 1-2 сортов (кроме сдобных)	31	18	17	23	20	17	16	18	16
Рис шлифованный	32	19	20	20	20	16	16	22	24
Пшено	21	13	13	23	12	8	10	15	15
Крупа гречневая-ядрица	31	30	22	30	19	16	17	17	15
Крупа овсяная и перловая	22	14	9	10	11	8	8	10	11
Вермишель	45	26	25	25	23	18	17	21	21
Картофель	14	8	12	12	9	8	8	11	9
Капуста белокочанная свежая	17	8	14	10	9	9	7	14	7
Лук репчатый	22	11	17	18	13	11	12	14	10
Свекла столовая	19	10	16	15	11	10	10	13	11
Яблоки	52	40	39	41	35	31	33	32	30
Водка обыкновенного качества отечественная	138	118	110	134	125	113	119	121	104

<sup>1)</sup> Цены за килограмм; молоко, кисломолочные продукты, водка - за литр, яйца куриные - за 10 штук.

**Стоимость минимального набора продуктов питания**

(в декабре; рублей на одного человека)

	2004	2005	2006	2007	2008	2008 в процентах к 2007
<b>Республика Коми<sup>1)</sup></b>	<b>1356</b>	<b>1520</b>	<b>1648</b>	<b>2070</b>	<b>2451</b>	<b>118,4</b>
Сыктывкар	1303	1471	1586	2047	2367	115,6
Воркута	1470	1645	1804	2247	2664	118,6
Ухта	1369	1500	1643	2012	2458	122,2

<sup>1)</sup> В соответствии с методологией Росстата стоимость минимального набора продуктов питания в среднем по республике рассчитывается по трем городам, включенным в федеральное статнаблюдение, - Сыктывкару, Воркуте и Ухте.

**Средние потребительские цены  
на отдельные виды непродовольственных товаров <sup>1)</sup>**  
(на конец года; рублей за штуку)

	1995	2000	2002	2003	2004	2005	2006	2007	2008
Ткани хлопчатобумажные бельевые, за м	8705	30,3	30,7	36,5	40,1	36,4	38,9	40,3	42,3
Ткани костюмные, за м:									
шерстяные	} 27935	211,7	250,7	253,8	274,3	287,0	327,0	} 262,4	289,1
полушерстяные		153,0	186,6	192,1	199,4	209,8	208,4		
Куртка мужская демисезонная с верхом из плащевых тканей	214242	1330,3	1738,9	2350,5	2303,7	2379,9	2328,8	2362,8	2696,1
Костюм - двойка мужской из шерстяных или полушерстяных тканей	360358	1658,7	2399,5	2510,5	2777,6	3021,0	3343,0	3482,3	3939,1
Пальто женское демисезонное	353828	3341,3	3894,4	3742,7	3917,6	4051,9	4328,2	4483,5	5157,1
Юбка женская из полушерстяных или смесовых тканей	77049	433,9	586,4	660,7	836,0	916,5	1029,6	1126,7	1346,1
Блузка женская из искусственных или синтетических тканей	80139	440,1	612,2	860,3	905,9	988,1	1045,3	1221,0	1489,2
Брюки для детей школьного возраста из джинсовой ткани	71499	313,2	346,4	390,5	397,3	439,2	498,8	637,5	776,4
Платье для девочек школьного возраста из полушерстяных тканей <sup>2)</sup>	37978	281,2	403,5	438,7	461,6	494,1	500,5	546,9	1137,9
Куртка для детей дошкольного возраста с верхом из плащевых тканей, утепленная	85320	466,6	705,7	756,2	838,7	850,7	915,9	1175,2	1311,5
Поддеальник из хлопчатобумажной ткани	48419	131,5	147,0	168,1	196,3	197,3	209,3	236,2	287,1
Одеяло стеганое	125504	405,0	442,0	425,3	439,3	433,8	476,7	476,3	534,4
Костюм трикотажный для детей ясельного возраста	44337	163,4	213,6	243,9	285,8	258,7	299,8	369,5	394,5
Сапоги, ботинки мужские зимние с верхом из натуральной кожи, за пару	258509	1167,5	1690,2	1794,2	1844,1	1931,9	2041,9	2180,1	2342,8
Полуботинки, туфли мужские с верхом из натуральной кожи, за пару	180248	956,6	1217,8	1416,1	1504,4	1593,1	1693,1	1733,6	1944,6
Сапоги женские зимние с верхом из натуральной кожи, за пару	367069	1997,0	2487,1	2746,2	2968,5	2936,4	3165,6	3507,3	4048,2
Туфли женские закрытые с верхом из натуральной кожи, за пару	106818	758,4	1077,2	1231,5	1173,8	1247,0	1301,0	1423,8	1416,6
Ботинки, полуботинки для детей дошкольного возраста, за пару	73344	412,2	530,0	509,2	537,9	538,6	584,2	621,5	675,6
Порошок стиральный, за кг	15296	43,2	49,1	46,3	50,4	54,3	65,4	67,5	80,1
Мыло хозяйственное, за 200 г	3062	5,1	5,4	5,8	5,7	6,0	7,3	9,3	11,8
Мыло туалетное, за 100 г	2502	8,2	9,1	8,4	8,9	9,4	10,2	11,7	13,9
Крем для лица отечественный, за 100 г	8438	39,7	55,3	64,0	76,7	90,5	90,9	107,9	145,2
Паста зубная, за 100 г	4405	10,5	14,9	18,1	25,6	26,7	29,5	34,5	42,8
Шампунь, за флакон емкостью 250 мл	9529	45,4	53,3	52,9	55,5	63,7	66,1	65,0	71,9
Сумка дамская с верхом из кожзаменителя	70867	430,5	491,0	506,3	511,4	550,8	591,9	728,0	1293,8
Сигареты с фильтром отечественные, за пачку 20 шт	1514	6,2	7,1	7,7	8,0	8,5	9,7	10,1	11,9
Сигареты с фильтром импортные, за пачку 20 шт	2589	18,5	24,6	24,7	25,7	27,1	27,9	29,7	33,7
Стол обеденный	418678	1281,2	1690,9	1913,5	2238,9	2235,5	2368,6	2705,1	3248,9
Шкаф для платья и белья	969862	5210,8	6369,4	7330,6	7981,1	8313,3	10648,9	11878,5	14366,7
Стул с мягким сиденьем	130367	543,6	688,4	739,0	749,4	979,0	1195,2	1353,3	1746,2
Диван-кровать	1466765	4161,1	5326,6	6801,3	7725,3	10475,6	12210,8	14070,4	17203,8
Набор корпусной мебели (комплект)	4109754	13899,7	16467,4	17394,2	21523,2	22438,1	20302,7	24054,6	25204,1
Набор мягкой мебели, за комплект; обивка из: декоративных гобеленовых тканей ворсовых тканей	} 3491720	7905,4	11456,6	13633,7	} 18588,5	19558,7	21150,9	26902,5	33679,8
		9915,4	15570,0	17100,1					
Набор мебели для спальни	4138529	18733,4	21652,2	26026,4	27492,4	37535,7	37323,2	38080,7	47518,7
Набор кухонной мебели	2479974	10164,0	11806,2	12249,8	12969,2	14109,7	15506,1	17217,3	22074,6
Ковер (палас) синтетический, за м <sup>2</sup>	63700	240,4	287,4	259,5	284,7	454,8	482,9	401,7	477,2
Часы наручные	73374	249,9	377,2	381,8	375,4	450,1	460,2	588,3	765,7
Холодильник двухкамерный отечественный <sup>3)</sup>	2294133	10125,9	11551,1	12470,5	13020,7	14428,5	14926,8	15771,3	19100,3
Телевизор цветного изображения	2134309	6471,4	8433,4	7867,9	7880,0	7208,1	7093,3	7687,9	9245,2
Доска обрезная <sup>4)</sup>	331915	1257,7	1964,2	2269,4	2355,6	2458,7	2984,0	3779,3	4295,5
Кирпич красный, за 1 000 шт	1225113	1767,3	4263,0	4962,0	5027,6	6175,8	6965,9	11643,6	13429,6
Линолеум, за м <sup>2</sup>	45982	148,6	203,3	224,0	233,8	233,4	234,9	264,7	287,2
Обои бумажные, за условный кусок длиной 10 м, шириной 50 см <sup>5)</sup>	18911	54,4	65,7	68,1	74,1	83,8	74,2	76,0	86,3
Краски масляные, эмали отечественные, за кг <sup>6)</sup>	19289	53,0	60,5	61,8	68,4	76,3	85,5	88,1	111,4
Кольцо обручальное из золота, за г <sup>7)</sup>	175002	375,1	443,2	498,7	503,0	567,5	671,3	755,4	974,8
Легковой автомобиль отечественный новый (1995 г. - тыс руб) <sup>8)</sup>	42508	125965	161038	183179	189973	184275	209535	228177	230257
Бензин, за л:									
марки А-76 (АИ-80)	} 1812	7,6	8,1	9,8	11,8	14,3	15,3	17,3	18,2
марки А-92 (АИ-93 и т.п.)		8,9	10,0	11,9	13,5	16,6	18,0	21,5	20,7
Анальгин отечественный, за 10 таблеток	1157	2,8	2,7	2,7	2,5	4,1	3,6	3,2	3,6
Валокордин, за флакон емкостью 20 мл	2396	31,2	41,0	51,3	52,6	52,6	51,5	53,1	56,2
Иод, за 10 мл	1265	3,7	3,9	3,9	4,1	4,9	8,3	6,3	13,2
Вата отечественная, за 100 г	3919	10,0	13,3	12,9	18,0	17,9	20,2	19,5	22,2
Уголь, за т	60567	301,0	301,3	298,5	640,0	640,0	768,0	883,0	1086,0
Дрова, за м <sup>3</sup>	14590	69,7	81,7	84,9	200,0	200,0	240,0	276,0	339,0

<sup>1)</sup> С 2000 г. - в масштабе цен, действующем с 1 января 1998 года.

В 1995 г. регистрировались цены на следующие товары:

<sup>2)</sup> Платье для девочек школьного возраста.

<sup>6)</sup> Краски масляные.

<sup>3)</sup> Холодильник.

<sup>7)</sup> Ювелирные изделия из золота.

<sup>4)</sup> Пиломатериалы обрезные и необрезные.

<sup>8)</sup> Легковые автомобили.

<sup>5)</sup> Обои.

**Средние цены (тарифы) на отдельные виды услуг <sup>1)</sup>**  
(на конец года; рублей за один вид услуг)

	1995	2000	2002	2003	2004	2005	2006	2007	2008
Постановка набоек, за пару	14556	40,0	87,1	106,0	108,3	125,1	131,6	142,8	151,0
Пошив женского платья (без стоимости материала)	115110	393,7	643,8	700,0	818,9	1005,4	1189,4	1319,7	1407,9
Ремонт телевизоров цветного изображения, один вид работы <sup>2)</sup>	83981	173,6	237,4	370,8	374,2	377,7	388,4	541,8	555,7
Ремонт холодильников всех марок (без стоимости деталей)	234284	102,1	160,8	226,3	299,9	319,3	384,3	537,6	293,4
Помывка в бане в общем зале	7269	16,2	32,9	55,2	55,4	68,2	58,7	66,6	87,1
Стрижка модельная в женском зале <sup>3)</sup>	30115	50,2	109,9	111,7	135,3	150,9	184,8	229,7	282,2
в мужском зале	19451	43,9	72,3	92,7	102,0	121,1	148,8	187,7	233,5
Проезд в городском муниципальном автобусе <sup>4)</sup> , за поездку	2133	4,0	5,0	5,3	5,2	6,6	8,0	8,6	10,3
Проезд в купейном вагоне скорого нефирменного поезда дальнего следования, в расчете на 100 км пути	9804	25,9	55,2	71,9	88,4	91,1	114,7	132,3	182,3
Пересылка простого письма внутри России, <sup>5)</sup> массой до 20 г	1500	4,0	7,4	8,5	9,4	5,6	6,5	6,5	7,5
Абонентская плата за неограниченный объем местных телефонных соединений, за месяц	21297	73,5	126,0	162,8	185,0	220,0	220,0	330,0	340,0
Отправка телеграммы обыкновенной внутренней, <sup>6)</sup> за 15 слов	3370	15,9	31,0	31,0	33,5	33,5	38,0	38,0	46,2
Абонентская плата за радиотрансляционную точку, за месяц	3000	12,6	12,6	18,9	23,6	30,0	50,0	70,0	90,0
Плата за SIM-карту, комплект <sup>7)</sup>	...	...	108,3	106,6	103,0	102,5	119,8	142,6	128,8
Предоставление местного соединения (разговора) по сотовой связи, за минуту	...	...	4,8	5,1	4,9	4,6	4,7	3,3	2,6
Коммутируемый доступ в «Интернет», за час	...	...	...	...	38,1	27,4	29,4	38,2	42,0
Плата за жилье в домах муниципального жилищного фонда <sup>8)</sup> , за м <sup>2</sup> общей площади	356	2,1	4,3	8,0	11,4	14,4	17,7	18,5	20,7
Плата за проживание в студенческом общежитии, за месяц <sup>9)</sup>	75385	41,5	36,1	46,2	51,0	70,1	97,4	126,6	137,2
Отопление, за м <sup>2</sup> общей площади	518	2,3	4,8	9,1	12,2	15,3	17,8	20,3	24,7
Водоснабжение горячее, за месяц с человека	9750	33,7	61,6	152,0	189,7	242,2	255,8	280,7	316,6
Водоснабжение и канализация, за месяц с человека	3667	44,3	66,0	86,8	125,2	141,4	175,2	193,7	235,4
Электроэнергия (в квартирах без электроплит) <sup>10)</sup> , за 100 кВт.ч	11080	40,0	80,0	94,0	104,0	110,0	138,0	156,0	178,0
Газ сетевой, за месяц с человека	270	3,8	6,3	8,3	9,7	15,3	15,7	17,8	22,2
Кинотеатр, билет	4000	27,6	65,3	65,3	98,3	107,8	116,5	151,6	210,0
Театр, билет	6334	18,2	42,0	50,2	56,6	67,2	87,7	109,2	134,2
Детские ясли-сад, за день посещения <sup>11)</sup>	3769	9,8	23,0	24,4	28,4	38,3	38,9	47,7	57,5
Обучение в средних специальных учебных заведениях, семестр	...	4101	5587	6786	7527	8570	9768	10490	12422,7
Обучение в государственных высших учебных заведениях, семестр	...	10013	14160	15235	16144	17879	19818	21409	22174,2
Первичный прием у врача-специалиста	15026	60,7	121,1	126,7	136,4	197,3	226,7	255,4	295,3
Лечение кариеса, за пломбу	10104	230,7	458,7	560,1	586,6	719,4	911,7	1002,8	1121,5
Удостоверение завещания в нотариальной конторе	60500	83,5	106,8	107,3	107,2	100,0	100,0	100,0	100,0

<sup>1)</sup> С 2000 г. - в масштабе цен, действующем с 1 января 1998 года.

<sup>2)</sup> 2000-2006 гг. - ремонт отечественных телевизоров цветного изображения (без стоимости деталей).

<sup>7)</sup> 2002-2006 гг. - абонентская плата за пользование услугами сотовой связи.

<sup>8)</sup> С 2004 г. - плата за жилье в домах государственного и муниципального жилищных фондов.

В 1995 г. регистрировались цены на следующие услуги:

<sup>3)</sup> С укладкой феном или бигуди.

<sup>6)</sup> Отправка телеграммы.

<sup>4)</sup> Городской автобус.

<sup>9)</sup> Плата за проживание в общежитии.

<sup>5)</sup> Пересылка письма.

<sup>10)</sup> 1995 г. - электроэнергия; 2000-2003 гг. - электроэнергия (основной тариф в квартирах без электроплит).

<sup>11)</sup> 1995 г. - детский ясли-сад муниципальный; 2000-2003 гг. - детский ясли-сад муниципальный, ведомственный.

## УРОВЕНЬ И ДИНАМИКА ЦЕН НА РЫНКЕ ЖИЛЬЯ

### Индексы цен на первичном и вторичном рынках жилья по кварталам (на конец периода; в процентах к предыдущему периоду)

Годы	Первичный рынок					Вторичный рынок				
	I квартал	II квартал	III квартал	IV квартал	год	I квартал	II квартал	III квартал	IV квартал	год
2000	101,6	100,5	101,6	125,4	130,0	99,3	102,4	105,2	119,4	127,6
2001	108,1	121,1	108,2	101,5	143,8	105,9	115,7	112,7	106,1	146,6
2002	109,6	104,2	104,0	105,0	124,7	104,5	108,0	105,5	106,1	126,3
2003	119,4	102,6	102,1	102,4	128,0	105,3	104,5	102,8	106,1	120,0
2004	109,1	103,8	108,5	106,6	131,0	110,0	103,0	109,0	105,5	130,4
2005	113,1	104,8	105,4	103,8	129,7	108,7	103,8	103,2	105,8	123,1
2006	105,1	115,9	122,6	132,1	197,0	106,0	109,4	115,6	124,2	166,4
2007	113,8	100,9	99,9	99,6	114,2	123,8	101,9	102,2	100,2	129,2
2008	98,4	100,3	97,6	99,0	95,4	100,8	99,0	97,2	99,2	96,3

### Средние цены на первичном и вторичном рынках жилья (на конец периода; рублей за один квадратный метр общей площади)

Годы	Первичный рынок				Вторичный рынок			
	I квартал	II квартал	III квартал	IV квартал	I квартал	II квартал	III квартал	IV квартал
2000	4028	4049	4111	5078	3781	3870	4058	4820
2001	5645	6837	7396	7508	5278	6106	6882	7303
2002	8425	8781	9129	9585	7648	8258	8711	9242
2003	11192	11477	11719	12004	9731	10169	10455	11093
2004	12807	13297	14428	15383	12888	13268	14465	15266
2005	18128	18999	20033	20793	18743	19452	20068	21232
2006	21284	24660	30221	39912	22964	25120	29030	36067
2007	42773	43149	43093	42917	43332	44169	45130	45223
2008	42913	43059	42005	41603	46845	46390	45103	44759

## УРОВЕНЬ И ДИНАМИКА ЦЕН В ПРОИЗВОДСТВЕННОМ СЕКТОРЕ

### Индексы цен производителей по видам экономической деятельности (декабрь к декабрю предыдущего года; в процентах)

	2000	2002	2003	2004	2005	2006	2007	2008
<b>Производство промышленных товаров - всего</b>	<b>125,0</b>	<b>118,0</b>	<b>121,7</b>	<b>103,2</b>	<b>127,9</b>	<b>109,1</b>	<b>138,5</b>	<b>72,3</b>
<b>Добыча полезных ископаемых</b>	<b>121,4</b>	<b>121,6</b>	<b>125,4</b>	<b>96,3</b>	<b>145,7</b>	<b>110,7</b>	<b>147,3</b>	<b>59,1</b>
Добыча топливно-энергетических полезных ископаемых	121,4	121,5	125,5	96,2	145,6	110,9	147,4	58,4
Добыча каменного угля	154,4	108,3	112,9	138,1	117,5	101,9	98,7	162,3
Добыча сырой нефти и природного газа; предоставление услуг в этих областях	110,7	125,4	129,1	85,3	153,8	113,7	158,9	46,7
Добыча полезных ископаемых, кроме топливно-энергетических	127,9	169,6	97,4	108,9	152,4	94,7	131,8	111,8
Добыча металлических руд	...	225,1	93,6	105,3	183,3	91,0	136,5	112,2
Добыча прочих полезных ископаемых	...	111,4	101,3	111,9	102,4	102,4	117,6	110,7
<b>Обрабатывающие производства</b>	<b>131,7</b>	<b>103,8</b>	<b>110,5</b>	<b>113,0</b>	<b>107,4</b>	<b>107,2</b>	<b>132,4</b>	<b>77,0</b>
Производство пищевых продуктов, включая напитки	112,9	107,9	130,5	116,1	107,5	110,4	117,2	116,7
Текстильное и швейное производство	111,8	105,4	104,5	104,2	103,0	101,1	100,4	106,9
Производство кожи, изделий из кожи и производство обуви	101,3	119,3	101,3	111,7	96,9	104,4	115,9	119,1
Обработка древесины и производство изделий из дерева, кроме мебели	126,2	106,7	108,9	118,0	113,4	106,9	118,5	105,8
Целлюлозно-бумажное производство; издательская и полиграфическая деятельность	132,2	99,9	106,7	107,8	102,8	106,3	110,5	104,5
Производство целлюлозы, древесной массы, бумаги, картона и изделий из них	...	99,7	106,8	107,8	102,7	106,3	110,6	104,5
Производство нефтепродуктов	171,0	113,0	123,8	147,2	123,5	103,5	155,8	52,1
Химическое производство	132,5	100,0	120,7	111,1	127,3	121,4	105,9	75,3
Производство резиновых и пластмассовых изделий	126,0	95,1	103,9	104,4	91,9	98,3	105,8	104,2
Производство прочих неметаллических минеральных продуктов	127,5	104,2	103,8	116,5	116,3	123,1	146,4	118,9
Производство машин и оборудования	126,5	140,8	103,4	100,02	100,0	...	...	...
Производство электрооборудования, электронного и оптического оборудования	128,3	106,0	105,9	100,0	113,0	112,4	130,2	122,0
Прочие производства	122,5	105,2	120,7	117,9	99,3	109,9	100,9	111,0
<b>Производство и распределение электроэнергии, газа и воды</b>	<b>133,7</b>	<b>128,3</b>	<b>124,4</b>	<b>108,5</b>	<b>104,1</b>	<b>107,1</b>	<b>114,7</b>	<b>123,9</b>
Производство, передача и распределение электроэнергии	133,2	127,9	123,7	103,7	94,0	111,7	113,0	123,1
Производство, передача и распределение пара и горячей воды (тепловой энергии)	134,8	134,3	138,0	116,0	133,4	100,0	117,5	124,8

**Индексы цен производителей на отдельные виды промышленных товаров  
по видам экономической деятельности**  
(декабрь к декабрю предыдущего года, в процентах)

	2000	2002	2003	2004	2005	2006	2007	2008
<b>Добыча каменного угля</b>								
Уголь - всего	171,5	107,6	92,2	100,6	118,3	99,5	92,4	176,7
Уголь для коксования	162,7	100,7	100,0	100,0	120,3	97,7	92,4	176,7
Уголь энергетический	202,6	146,0	74,0	103,7	102,0	113,8	...	...
Концентрат угольный	140,9	109,2	124,6	152,2	118,0	102,8	99,1	163,9
<b>Добыча сырой нефти и природного газа; предоставление услуг в этих областях</b>								
Нефть добытая, включая газовый конденсат	110,4	123,0	130,1	83,2	156,6	111,7	161,2	44,1
Газ нефтяной (попутный)	175,4	123,7	99,3	118,5	138,2	89,8	108,0	153,1
Стабильный газовый конденсат	156,6	123,8	110,5	147,7	114,8	114,3	133,8	54,0
Газы углеводородные сжиженные	100,0	100,0	128,6	100,0	100,0	200,0	129,6	128,6
<b>Добыча металлических руд</b>								
Бокситы	-	225,1	93,6	105,3	183,3	91,0	136,5	112,2
<b>Добыча прочих полезных ископаемых</b>								
Щебень и гравий	127,9	112,2	100,0	111,9	98,8	102,4	119,3	113,0
<b>Производство пищевых продуктов, включая напитки</b>								
Мясо	122,0	104,2	110,2	115,9	114,5	107,9	112,8	113,8
Изделия колбасные	124,9	107,3	108,3	107,9	109,7	103,8	109,3	115,8
Полуфабрикаты мясные	110,8	109,7	117,3	110,1	114,8	106,0	109,0	120,5
Рыба охлажденная	115,4	112,9	127,0	119,0	117,6	100,0	133,3	125,0
Рыба соленая, кроме сельдей	127,4	120,0	111,7	107,2	109,6	127,2	102,7	119,6
Рыба копченая	126,1	119,5	96,8	141,7	117,7	114,2	100,0	137,6
Сельдь соленая	106,4	110,0	100,0	102,4	100,0	114,2	100,0	123,7
Продукция цельномолочная	111,2	111,5	119,0	113,4	116,4	111,9	126,3	116,0
Сыры сычужные твердые	101,8	91,6	109,4	99,98	100,0	101,3	131,4	100,0
Масло сливочное	92,7	102,8	114,1	117,9	108,8	122,2	120,0	148,8
Хлеб ржаной	116,7	104,0	133,8	121,0	102,5	107,7	123,9	115,4
Хлеб пшеничный из муки 1 сорта	102,5	111,1	137,6	108,2	102,7	104,1	117,3	126,4
Изделия булочные	113,7	108,6	124,8	116,0	99,2	133,3	124,6	116,2
Изделия хлебобулочные сдобные	102,6	100,0	136,8	111,8	100,0	110,9	130,2	117,8
Торты и пирожные	100,0	108,8	124,1	105,0	111,5	109,3	127,7	103,4
Печенье	100,7	104,2	131,1	115,7	100,0	127,0	103,1	104,2
Пряники и коврижки	116,6	101,5	161,7	109,2	112,5	113,2	107,0	121,1
Вафли	...	...	...	100,0	100,0	134,4	105,0	121,6
Изделия кондитерские сахаристые	96,1	101,7	117,3	100,9	103,8	125,0	108,7	114,2
Изделия макаронные	109,6	120,8	100,0	118,5	104,7	102,0	117,3	186,3
Майонез	104,6	120,3	110,1	103,2	107,5	100,1	139,1	127,0
Концентраты пищевые	120,0	140,0	112,3	101,7	110,6	100,0	129,8	100,0
Водка	103,3	105,6	165,9	137,9	105,9	106,3	115,3	109,8
Спиртовые настойки	...	...	...	101,5	109,3	116,6	101,5	105,3
Пиво	100,3	100,9	114,8	108,5	109,6	99,3	113,4	131,5
Воды минеральные	106,7	102,8	120,0	100,5	108,1	120,3	135,1	101,8
Напитки безалкогольные	130,1	123,7	100,7	111,7	106,9	130,0	89,2	156,0
<b>Текстильное и швейное производство</b>								
Белье постельное	107,1	115,1	100,0	104,0	102,2	101,6	105,4	102,9
Материалы нетканые	106,9	104,8	104,9	105,0	103,8	100,0	100,0	105,5
Костюмы (спецодежда)	...	110,9	100,1	100,0	100,0	110,0	102,3	117,1
Халаты из хлопчатобумажных тканей (спецодежда)	112,5	117,4	100,0	100,0	74,9	136,3	99,8	100,3
<b>Производство кожи, изделий из кожи и производство обуви</b>								
Обувь валяная и фетровая	100,0	120,0	100,0	113,3	94,5	100,0	118,8	121,7
Обувь с верхом из текстиля	...	109,3	90,3	100,0	121,2	109,8	106,2	...
<b>Обработка древесины и производство изделий из дерева, кроме мебели</b>								
Щепа технологическая для производства целлюлозы и древесной массы	93,5	114,1	127,5	103,4	100,0	125,4	119,6	91,3
Пиломатериалы обрезные	121,1	117,2	114,2	116,4	110,8	112,8	139,7	110,5
Пиломатериалы необрезные	114,5	134,9	112,1	119,0	107,5	101,1	102,9	103,6
Шпалы деревянные для железных дорог	135,0	100,0	102,1	95,5	104,1	100,0	115,4	124,9
Фанера клееная	111,8	102,4	102,9	125,6	118,5	102,7	111,5	106,5
Плиты древесностружечные	197,2	102,7	114,6	110,3	114,1	107,3	110,1	106,1
Плиты древесноволокнистые	79,1	121,1	113,0	122,0	108,6	100,0	120,4	112,2
Блоки дверные	108,0	100,0	116,1	118,9	100,0	140,6	100,0	100,0
Блоки оконные	118,8	100,0	102,7	118,9	100,0	115,0	100,0	100,0

(окончание)

	2000	2002	2003	2004	2005	2006	2007	2008
<b>Целлюлозно-бумажное производство;</b>								
<b>издательская и полиграфическая деятельность</b>								
Бумага	136,9	97,0	108,5	111,0	107,7	108,7	106,5	105,6
Картон	121,3	105,7	101,7	102,2	95,4	104,7	111,2	104,2
Бумага туалетная	146,2	103,3	115,1	107,1	100,7	102,9	116,4	111,0
Печатная продукция	129,9	124,2	100,0	100,0	108,8	107,2	104,5	105,6
<b>Производство нефтепродуктов</b>								
Бензин автомобильный всех марок	119,6	110,2	134,4	151,4	94,9	133,5	131,7	28,2
Топливо дизельное	175,3	108,0	125,5	166,6	116,9	95,8	141,1	76,6
Мазут топочный	214,3	135,6	110,5	79,9	218,2	100,0	227,8	36,6
Нефтебитум дорожный жидкий	163,8	64,0	137,5	92,5	180,0	161,1	141,4	125,6
Нефтебитум строительный	185,2	69,2	133,3	89,0	176,2	159,5	142,4	125,0
<b>Химическое производство</b>								
Углерод технический	132,5	100,0	120,7	111,1	127,3	121,4	105,9	75,3
<b>Производство резиновых и пластмассовых изделий</b>								
Металлопластиковые окна	...	...	106,3	105,3	92,2	96,8	106,0	103,9
Металлопластиковые двери	...	...	108,7	100,5	89,3	106,0	104,7	107,0
<b>Производство прочих неметаллических минеральных продуктов</b>								
Кирпич строительный	124,2	100,0	115,8	108,1	112,0	119,7	192,7	99,3
Конструкции и изделия сборные железобетонные	128,6	104,5	104,4	126,4	121,0	125,2	149,5	121,0
Трубы железобетонные напорные и безнапорные	138,6	108,0	116,8	153,5	116,6	125,4	110,5	136,7
Раствор строительный	...	...	...	108,8	120,1	124,8	163,4	115,7
Материалы мягкие кровельные и изоляционные	...	...	...	...	116,4	110,0	103,0	151,5
<b>Производство машин и оборудования</b>								
Оборудование электросварочное	-	132,3	100,0	100,2	100,0	-	-	-
<b>Прочие производства</b>								
Мебель	122,5	105,2	120,7	117,9	105,6	116,6	101,5	115,7
Линолеум на теплоизоляционной основе	126,0	95,1	103,9	104,8	97,9	108,4	100,9	110,2
<b>Производство и распределение электроэнергии, газа и воды</b>								
Электроэнергия собственного производства	170,1	100,0	170,8	127,0	114,6	109,8	106,7	133,9
Электроэнергия отпущенная:	130,6	130,8	119,8	101,0	90,7	112,1	114,7	120,2
промышленным потребителям	133,3	135,0	120,1	100,0	87,6	109,2	114,4	121,1
сельскохозяйственным потребителям	133,3	57,1	117,9	109,1	193,1	110,9	118,0	121,6
непромышленным потребителям	133,3	132,7	120,0	100,0	89,1	111,0	114,8	120,2
населению	110,7	117,5	117,6	110,4	105,7	125,6	115,9	114,2
Теплоэнергия	134,8	134,3	138,0	116,0	133,4	100,0	117,5	124,8

### Средние цены производителей на основные виды топливно-энергетических ресурсов

(на конец года; рублей за тонну; 1995 г. - тысяч рублей)

	1995	2000	2002	2003	2004	2005	2006	2007	2008
Уголь каменный (рядовой)	117	399	544	510	513	600	595	550	985
Уголь энергетический (рядовой)	94	535	730	540	560	571	650	...	...
Уголь для коксования (рядовой)	141	373	506	507	507	609	595	550	985
Концентрат (уголь обогащенный)	...	584	866	1091	1654	1703	2129	2088	2958
Нефть добытая, включая газовый конденсат	260	1279	2189	2975	2455	3957	4335	7011	2882
Газ нефтяной (попутный), за 1000 м <sup>3</sup> <sup>1)</sup>	87	245	301	373	607	966	867	937	1434
Бензин автомобильный	819	4986	4210	5775	8712	8405	11057	15023	4347
Бензин автомобильный А-76	737	4793	3933	5334	8792	7841	11240	12981	5662
Бензин автомобильный АИ-92	901	5346	4761	6333	8674	8744	10947	к	к
Топливо дизельное	659	4896	4819	6527	9844	13073	12140	16801	9259
Мазут топочный	288	2292	1583	1750	1398	3051	3051	к	к
Электроэнергия отпущенная - всего, за 1000 кВт.ч	...	602	1153	1367	1324	1269	1348	1510	1803
в том числе:									
промышленным потребителям	290	684	1276	1500	1390	1343	1376	1533	1844
сельскохозяйственным потребителям	196	627	565	663	751	1387	1517	1791	2178
непромышленным потребителям	164,5	585	1246	1489	1492	1349	1536	1763	2173
населению <sup>2)</sup>	101,5	205	481	637	815	787	967	1124	1280
Теплоэнергия, за Гкал	105	185	294	350	336	523	494	580	718

<sup>1)</sup> 1995, 2000-2005 гг. - газ естественный.

<sup>2)</sup> Цены приведены с учетом льгот для различных категорий населения.



**Соотношение средних цен производителей  
на основные виды топливно-энергетических ресурсов с ценой на нефть <sup>1)</sup>**  
(на конец года; в процентах)

	1995	2000	2002	2003	2004	2005	2006	2007	2008
<b>Нефть добытая, включая газовый конденсат</b>	<b>100</b>	<b>100</b>	<b>100</b>	<b>100</b>	<b>100</b>	<b>100</b>	<b>100</b>	<b>100</b>	<b>100</b>
Уголь энергетический каменный	32	42	33	18	23	14	15	...	...
Уголь для коксования	59	29	23	17	21	15	14	8	34
Газ нефтяной (попутный) <sup>2)</sup>	36	19	14	13	25	24	20	13	50
Бензин автомобильный	336	390	192	194	355	212	255	214	151
Топливо дизельное	270	383	220	219	401	330	280	240	321
Мазут топочный	118	179	72	59	57	77	70	99	88
Электроэнергия отпущенная	...	47	53	46	54	32	31	22	63

<sup>1)</sup> Цены за тонну; электроэнергия - за 1 000 кВт.ч; газ попутный - за 1 000 м<sup>3</sup>.

<sup>2)</sup> 1995, 2000-2005 гг. - газ естественный.

**Индексы цен на приобретенные промышленными организациями  
основные виды топливно-энергетических ресурсов**  
(на конец года; в процентах к концу предыдущего года)

	2003	2004	2005	2006	2007	2008
<b>Энергоресурсы - всего</b>	<b>115,6</b>	<b>110,4</b>	<b>117,7</b>	<b>91,9</b>	<b>131,7</b>	<b>56,5</b>
Уголь каменный (для энергетических целей)	87,1	113,8	100,7	149,1	98,0	133,0
Нефть	...	...	212,1	82,5	138,7	22,6
Газ естественный	124,5	121,5	115,3	113,4	114,7	121,6
Бензин автомобильный всех марок	109,4	150,3	108,5	107,0	119,6	110,0
Бензин автомобильный А-76 (АИ-80 и т.п.)	110,2	155,6	103,8	106,2	122,2	111,1
Бензин автомобильный АИ-92 (АИ-93 и т.п.)	105,3	127,5	126,1	109,5	112,2	107,3
Топливо дизельное	116,6	151,8	132,3	106,9	114,2	114,8
Мазут топочный	92,0	101,2	130,9	151,0	161,4	50,3
Масла смазочные	136,9	152,0	554,4	122,4	109,5	128,5
Электроэнергия	124,5	94,0	97,1	106,0	107,6	117,1
Теплоэнергия	123,0	111,4	131,0	97,9	119,8	115,1

**Средние цены на приобретенные промышленными организациями  
основные виды топливно-энергетических ресурсов**  
(на конец года; рублей за тонну; 1995 г. - тысяч рублей)

	1995	2000	2002	2003	2004	2005	2006	2007	2008
Уголь каменный (для энергетических целей)	170	513	812	705	797	802	1197	1174	1561
Нефть	...	...	...	...	...	7757	6396	8869	2001
Газ естественный, за 1 000 м <sup>3</sup>	300	467	739	920	1117	1287	1461	1677	2040
Бензин автомобильный всех марок	...	...	...	9345	14299	16023	16871	21399	25825
Бензин автомобильный А-76	...	7576	7089	8923	13988	15115	15514	20030	24125
Бензин автомобильный АИ-92	...	9969	10857	11013	15798	19973	21645	25116	27556
Топливо дизельное	1117	7414	7598	8270	13028	16731	17227	19844	21273
Мазут топочный	416	2488	3470	3190	3266	4325	5992	10135	5115
Электроэнергия, за 1 000 кВт.ч	...	751	1362	1709	1584	1542	1618	1444	2139
Теплоэнергия, за Гкал	...	192	404	517	524	709	721	686	882

**Соотношение средних цен приобретения со средними ценами производителей  
топливно-энергетических ресурсов**  
(на конец года; в разах)

	1995	2000	2002	2003	2004	2005	2006	2007	2008
Уголь каменный	1,4	1,3	1,5	1,4	1,6	1,3	2,0	2,1	1,6
Нефть	-	-	-	-	-	2,0	1,5	1,3	0,7
Газ естественный	3,4	1,9	2,5	2,5	1,8	1,3	1,7	1,8	1,4
Бензин автомобильный А-76	} 2,3	1,6	1,8	1,7	1,6	1,9	1,4	1,5	4,3
Бензин автомобильный АИ-92		1,9	2,3	1,7	1,8	2,3	2,0	1,6	7,4
Топливо дизельное	1,7	1,5	1,6	1,3	1,3	1,3	1,4	1,2	2,3
Мазут топочный	1,4	1,1	2,2	1,8	2,3	1,4	2,0	1,5	2,0
Электроэнергия <sup>1)</sup>	-	1,1	1,1	1,1	1,1	1,1	1,2	0,9 <sup>2)</sup>	1,2
Теплоэнергия	-	1,0	1,4	1,5	1,6	1,4	1,5	1,2	1,2

<sup>1)</sup> Отношение цены приобретения электроэнергии к цене электроэнергии, опущенной промышленным потребителям.

<sup>2)</sup> По двухставочным тарифам приведена плата только за активную электроэнергию без учета платы за мощность.

**Индексы цен производителей сельскохозяйственной продукции**  
(в процентах к предыдущему году; 1995 г. - в разах)

	1995	2000	2002	2003	2004	2005	2006	2007	2008
<b>Продукция сельского хозяйства</b>	<b>3,4</b>	<b>120,3</b>	<b>113,1</b>	<b>111,6</b>	<b>116,5</b>	<b>112,4</b>	<b>107,0</b>	<b>108,2</b>	<b>119,9</b>
<b>Продукция растениеводства</b>	<b>1,6</b>	<b>122,7</b>	<b>124,6</b>	<b>122,5</b>	<b>109,8</b>	<b>100,0</b>	<b>116,1</b>	<b>112,1</b>	<b>132,0</b>
Картофель	2,5	129,7	111,2	129,2	122,5	89,0	105,0	128,8	162,6
Овощи - всего	1,3	118,5	128,3	120,0	107,2	101,5	117,5	110,0	128,8
Помидоры	1,8	138,3	103,0	123,4	110,4	115,0	117,8	109,0	135,2
Огурцы	1,9	132,4	153,4	106,2	101,7	95,0	118,3	110,6	124,5
Капуста	1,3	76,5	119,0	125,8	74,3	110,2	89,7	89,5	123,6
Морковь	1,8	120,6	129,2	107,0	138,6	93,3	78,6	145,0	119,6
Свекла столовая	1,4	101,2	101,0	124,8	88,8	90,1	87,6	112,7	142,9
<b>Продукция животноводства</b>	<b>3,8</b>	<b>119,8</b>	<b>111,2</b>	<b>109,6</b>	<b>117,1</b>	<b>113,5</b>	<b>106,0</b>	<b>107,9</b>	<b>119,0</b>
Скот и птица (в живом весе)	3,4	127,3	114,0	108,9	113,9	114,0	109,7	102,1	108,2
Крупный рогатый скот	3,6	119,4	123,5	106,7	115,1	113,7	113,8	127,3	113,0
Свиньи	3,5	115,4	115,1	118,0	119,0	106,4	110,1	110,6	111,8
Птица	3,6	131,3	109,9	108,6	113,1	114,6	109,1	99,1	107,5
Молоко	4,9	114,5	113,7	110,1	120,8	118,8	110,1	113,1	140,8
Яйца	3,0	108,3	103,8	110,7	122,5	105,8	91,5	120,6	136,9

**Средние цены производителей сельскохозяйственной продукции**  
(в среднем за год; рублей за тонну; 1995 г. - тысяч рублей)

	1995	2000	2002	2003	2004	2005	2006	2007	2008
Картофель	968	3100	3729	4878	5742	5127	5139	6909	11900
Овощи - всего	1880	11182	17006	15656	17585	26530	36524	35334	42143
Помидоры	5009	17576	18034	25300	29413	37715	40119	42425	56885
Огурцы	4035	13437	21891	24325	22038	27117	36637	33084	44033
Капуста	1052	2936	4739	4201	4626	6050	5577	8022	6851
Морковь	1225	4758	4977	6151	7588	7295	7432	10585	10391
Свекла столовая	1361	4890	5705	6668	6780	5941	5801	9641	14036
Скот и птица (в живом весе)	3754	24339	33019	36756	38366	39163	44754	46667	53422
Крупный рогатый скот	3109	14339	26091	25386	29799	32044	37926	44214	54468
Свиньи	5486	26481	43948	50222	56935	54800	53939	49587	56777
Птица	4883	27071	48148 <sup>1)</sup>	54548 <sup>1)</sup>	37378	39443	47431	47382	50013
Молоко	1317	4203	5632	5237	6197	7324	8547	9493	12210
Яйца, за 1 000 шт	311	1039	1395	1679	2028	2153	2189	1958	2735

<sup>1)</sup> В убойном весе.

**Индексы цен производителей по виду деятельности «Лесозаготовки»**  
(декабрь к декабрю предыдущего года; в процентах)

	2000	2002	2003	2004	2005	2006	2007	2008
<b>Индексы цен производителей по виду деятельности «Лесозаготовки»</b>	<b>113,8</b>	<b>116,1</b>	<b>122,0</b>	<b>114,0</b>	<b>99,4</b>	<b>103,2</b>	<b>120,7</b>	<b>105,5</b>
Лесоматериалы круглые для выработки пиломатериалов	114,4	116,1	124,6	114,7	107,8	102,4	136,3	101,3
Лесоматериалы для выработки целлюлозы и древесной массы	...	115,1	120,5	113,7	93,3	103,2	112,2	107,3
Древесина дровяная для технологических нужд	116,6	138,5	162,3	101,0	105,4	100,0	116,1	83,9
Дрова для отопления	94,1	105,5	114,6	114,2	104,3	110,1	111,1	114,2

**Индексы цен строительной продукции**  
(декабрь к декабрю предыдущего года; в процентах)

	1995	2000	2002	2003	2004	2005	2006	2007	2008
<b>Сводный индекс цен строительной продукции</b>	<b>...</b>	<b>126,4</b>	<b>109,0</b>	<b>111,1</b>	<b>116,0</b>	<b>105,3</b>	<b>110,2</b>	<b>117,8</b>	<b>115,4</b>
из него:									
индекс цен производителей в строительстве (строительно-монтажные работы)	248,0	133,1	108,2	111,2	118,7	105,8	111,7	121,4	115,9
из них:									
на материалы, детали и конструкции	...	...	109,8	107,5	114,1	111,3	109,2	124,8	127,6
на машины и оборудование, используемые в строительстве	298,1	114,8	106,9	106,2	105,2	106,1	108,8	111,5	112,1
индекс цен на прочие капитальные работы и затраты	246,4	126,0	116,7	119,2	127,8	103,2	109,3	119,9	118,3

**Средние цены на основные виды материалов, приобретенных строительными организациями**  
(на конец года <sup>1)</sup>; рублей; 1995 г. - тысяч рублей)

	1995	2000	2002	2003	2004	2005	2006	2007	2008
Бетон, готовый для заливки, за м <sup>3</sup>	444	1234	1743	1742	1903	2571	2038	3610	4473
Растворы строительные, за м <sup>3</sup>	357	1116	1746	1741	1840	2043	3127	3288	4264
Кирпич керамический, за тыс усл шт	960	2290	4691	4528	5966	6661	4721	10403	6837
Кирпич силикатный, за тыс усл шт	1230	2036	3815	4874	6048	6295	6784	8500	9500
Прокат сортовой, за т	2322	13316	23489	13476	23082	22235	25823	31648	40875
Пиломатериалы, за м <sup>3</sup>	700	1743	3081	1997	2472	2985	2659	4012	5625
Рубероид, за м <sup>2</sup>	3,5	12,8	14,6	12,6	12,4	13,8	-	15,5	18,4
Линолеум, за м <sup>2</sup>	36	167	-	232	186	468	711	656	612
Стекло листовое литое, за м <sup>2</sup>	20	49	-	100	158	150	166	170	250
Цемент, за т	281	1057	1538	1470	1980	2306	2732	4285	3781
Краски, за т	21681	45124	25889	34531	54164	50002	51050	49437	74564

<sup>1)</sup> На дату последнего приобретения.

**Индексы тарифов на грузовые перевозки основными видами транспорта**  
(декабрь к декабрю предыдущего года; в процентах; 1995 г. - в разгах)

	1995	2000	2002	2003	2004	2005	2006	2007	2008
<b>Грузовой транспорт</b> (без железнодорожного)	<b>3,4</b>	<b>135,9</b>	<b>121,1</b>	<b>112,6</b>	<b>101,8</b>	<b>178,9</b>	<b>92,8</b>	<b>105,7</b>	<b>162,0</b>
из него:									
трубопроводный	3,5	135,4	121,0	112,6	101,6	180,0	92,0	105,3	163,0
автомобильный	2,8	144,6	128,4	110,1	112,2	101,3	115,9	125,5	113,9
воздушный	2,8	125,5	115,3	108,3	119,5	106,1	121,3	111,1	122,8
внутренний водный	2,2	179,2	114,8	118,4	116,7	139,7	96,0	125,3	124,1
Железнодорожный <sup>1)</sup>	2,5	160,3	124,7	132,3	113,7	108,7	106,1	109,1	124,1

<sup>1)</sup> По данным Ярославльстата в целом по Управлению Северной железной дороги.

**Индексы тарифов на услуги связи для юридических лиц**  
(декабрь к декабрю предыдущего года; в процентах)

	Услуги связи	В том числе					
		почтовой связи	городской телефонной связи	междугородной телефонной связи	документальной электросвязи	проводного вещания	беспроводной связи
<b>2000</b>							
Для бюджетных организаций	109,7	138,2	103,3	111,1	105,5	100,0	...
Для коммерческих организаций	106,2	102,8	103,2	110,0	100,0	100,0	...
Справочно для населения	134,3	147,2	140,0	104,3	114,3	100,0	...
<b>2001</b>							
Для бюджетных организаций	129,5	123,0	113,4	147,8	113,1	100,0	...
Для коммерческих организаций	105,0	116,3	115,9	100,0	112,0	100,0	...
Справочно для населения	123,9	142,5	128,6	100,0	139,0	100,0	...
<b>2002</b>							
Для бюджетных организаций	115,9	129,1	116,0	110,0	106,4	100,0	...
Для коммерческих организаций	105,4	140,7	114,4	100,0	126,8	100,0	...
Справочно для населения	123,3	129,8	133,3	100,0	135,6	100,0	105,0
<b>2003</b>							
Для бюджетных организаций	108,9	126,1	112,9	100,0	100,0	125,0	...
Для коммерческих организаций	103,4	123,3	111,7	100,0	100,0	125,0	100,0
Справочно для населения	124,4	114,9	129,2	100,0	100,0	150,0	93,7
<b>2004</b>							
Для бюджетных организаций	109,6	110,3	126,1	100,0	102,2	133,3	...
Для коммерческих организаций	109,4	111,8	125,2	100,0	109,0	133,3	100,0
Справочно для населения	108,2	110,0	113,7	98,4	108,1	124,9	96,8
<b>2005</b>							
Для бюджетных организаций	95,8	73,5	112,8	97,6	100,0	140,0	...
Для коммерческих организаций	103,2	88,2	112,5	97,6	100,0	140,0	102,5
Справочно для населения	104,7	59,9	118,9	94,8	100,0	127,1	99,5
<b>2006</b>							
Для бюджетных организаций	104,5	111,1	100,0	100,0	101,0	153,6	...
Для коммерческих организаций	97,9	103,8	100,0	100,0	100,8	153,6	92,2
Справочно для населения	104,7	116,1	100,0	100,0	113,4	166,7	104,0
<b>2007</b>							
Для бюджетных организаций	104,9	102,4	58,3	100,0	117,8	162,8	...
Для коммерческих организаций	98,3	101,4	58,3	100,0	100,0	162,8	100,0
Справочно для населения	108,9	100,0	119,0	100,0	100,0	140,0	100,4
<b>2008</b>							
Для бюджетных организаций	102,7	115,3	100,0	95,9	146,6	128,6	100,0
Для коммерческих организаций	103,4	115,3	100,0	95,9	102,8	128,6	100,0
Справочно для населения	98,0	115,4	101,3	100,0	121,6	128,6	91,4

## МЕТОДОЛОГИЧЕСКИЕ ПОЯСНЕНИЯ

В Росстате разработана **система индексов цен**, в которую входят:

*в потребительском секторе*

индекс потребительских цен (тарифов) на товары и платные услуги населению;

индекс цен на первичном и вторичном рынках жилья;

*в производственном секторе*

индекс цен производителей промышленных товаров;

индекс цен на приобретенные промышленными организациями основные виды топливно-энергетических ресурсов;

индекс цен производителей сельскохозяйственной продукции;

индекс цен строительной продукции;

индекс тарифов на грузовые перевозки;

индекс тарифов на услуги связи для юридических лиц.

**Индекс потребительских цен (ИПЦ)** измеряет отношение стоимости фиксированного набора товаров и услуг в ценах текущего периода к его стоимости в ценах базисного периода и характеризует изменение во времени общего уровня цен на товары и услуги, приобретаемые населением для непроизводственного потребления. ИПЦ является важнейшим показателем, характеризующим уровень инфляции, и используется для целей государственной политики, анализа и прогноза ценовых процессов в экономике, пересмотра минимальных социальных гарантий, решения правовых споров, а также при пересчете ряда показателей системы национальных счетов из текущих цен в постоянные цены.

Расчет ИПЦ производится путем объединения двух информационных потоков:

- данных об изменении цен, полученных методом регистрации цен и тарифов на потребительском рынке;
- данных о структуре фактических потребительских расходов населения за предыдущий год.

Наблюдение осуществляется в организациях торговли и сферы услуг, а также на вещевых, смешанных и продовольственных рынках, как в стационарных торговых заведениях, так и при передвижной торговле (палатках, киосках и т.д.). В Республике Коми наблюдение осуществляется в более чем 800 организациях торговли и сферы услуг в городах Сыктывкар, Воркута и Ухта.

Потребительский набор, на основании которого рассчитывается ИПЦ, представляет собой единую для всех регионов Российской Федерации выборку групп товаров и услуг, наиболее часто потребляемых населением. В набор товаров и услуг, разработанный для наблюдения за ценами, включено около 500 позиций товаров и услуг массового потребительского спроса. Отбор позиций произведен с учетом их значимости для потребления населения, представительности с точки зрения отражения динамики цен на однородные товары, устойчивого наличия их в продаже.

Исходной информацией для расчета ИПЦ являются данные регистрации цен на конкретные товары и услуги. На их основе определяются средние сопоставимые цены отчетного и предыдущего периодов. Сопоставимой считается цена, зарегистрированная в одной и той же организации торговли (сферы услуг) на один и тот же аналогичный по качеству товар (услугу).

**Средние цены на товары (услуги) - представители** складываются под влиянием многообразных ассортиментных, а также территориальных сдвигов, сезонных колебаний и др. Уровень средних цен по Республике Коми рассчитывается как средняя величина из уровней цен по городам, участвующим в наблюдении, взвешенных на удельный вес численности населения этих городов в общей численности населения республики.

**Стоимость минимального набора продуктов питания** определена на основе набора продуктов питания для мужчины трудоспособного возраста (приведен в Методических рекомендациях по определению потребительской корзины для основных социально-демографических групп населения в целом по Российской Федерации и в субъектах Российской Федерации, утвержденных постановлением Правительства Российской Федерации от 17 февраля 1999 г. №192). Данные о стоимости набора приведены в расчете за месяц.

Указанный показатель отражает межрегиональную дифференциацию уровней потребительских цен и не является составляющим элементом величины прожиточного минимума, что объясняется различием методологических подходов при их формировании. При расчете стоимости минимального набора продуктов питания используются единые (установленные в целом по Российской Федерации) минимальные объемы потребления, в то время как при расчете величины прожиточного минимума - объемы, сформированные на основе зонирования субъектов Российской Федерации в зависимости от факторов, влияющих на особенности потребления продуктов питания.

Наблюдение за изменением стоимости минимального набора продуктов питания проводится в городах Сыктывкар, Воркута и Ухта.

**Индексы цен на первичном и вторичном рынках жилья** рассчитываются на основе зарегистрированных цен соответственно на вновь построенные квартиры и на квартиры функционирующего приватизированного жилого фонда, если они являются объектами совершения рыночных сделок.

При регистрации цен на квартиры учитываются их количественные и качественные характеристики, а также район расположения в городе. Наблюдение ведется по выборочному кругу организаций, осуществляющих операции с недвижимостью.

Средняя цена 1 квадратного метра общей площади квартир рассчитывается на основании данных о фактических ценах сделок, осуществленных в течение квартала, в расчете на квадратный метр общей площади, взвешенных на количество реализованных квадратных метров. В расчет средней цены 1 квадратного метра на первичном рынке включаются квартиры с разной степенью готовности: как с отделкой, так и без отделки.

**Индекс цен производителей промышленных товаров** рассчитывается на основании регистрации цен на товары-представители в базовых организациях. Цены производителей представляют собой фактически сложившиеся на момент регистрации цены указанных организаций на произведенную продукцию, предназначенную для реализации на внутреннем рынке (без косвенных товарных налогов - налога на добавленную стоимость, акциза и т.п.).

Рассчитанные по товарам-представителям индексы цен производителей последовательно агрегируются в индексы цен соответствующих видов, групп, классов, разделов экономической деятельности. В качестве весов используются данные об объеме производства в стоимостном выражении базисного периода.

**Средние цены производителей промышленных товаров** рассчитываются как среднеарифметические взвешенные величины. Они не включают налог на добавленную стоимость, акцизы и другие налоги. В качестве весов для расчета средней цены используется количество произведенного товара за предыдущий месяц.

**Индексы цен на приобретенные организациями энергоресурсы** исчисляются на основании регистрации цен приобретения на их основные виды. Средняя цена приобретения включает, помимо цены производства, транспортные, сбытовые расходы, налоги, акцизы и рассчитывается на основе данных о количестве и стоимости продукции, приобретенной организациями, охваченными наблюдением. Построение индексов цен приобретения предусматривает систему взвешивания на основе данных о стоимости приобретенной продукции за базисный период по сопоставимому кругу организаций.

**Индекс цен производителей сельскохозяйственной продукции** исчисляется на основании регистрации в отобранных для наблюдения сельскохозяйственных организациях цен на основные виды продуктов-представителей, реализуемых заготовительным, перерабатывающим организациям, на рынке, через собственную торговую сеть, населению непосредственно с транспортных средств, на ярмарках, биржах, аукционах, организациям, коммерческим структурам и т.п. Цены реализации сельскохозяйственной продукции приводятся с учетом надбавок и скидок за качество реализованной продукции без расходов на транспортировку, экспедирование, погрузку и разгрузку продукции, а также без налога на добавленную стоимость, дотаций.

**Сводный индекс цен строительной продукции** отражает изменение инвестиций в строительство объектов различных видов деятельности и рассчитывается как агрегированный показатель из индексов цен производителей в строительстве (строительно-монтажные работы), на машины и оборудование, используемые в строительстве, и прочие капитальные работы и затраты, взвешенных по доле этих элементов в общем объеме инвестиций в основной капитал.

Расчет индекса цен производителей в строительстве (строительно-монтажные работы) проводится на основе данных формы отчетности о ценах на материалы, детали и конструкции, приобретенные в базовых подрядных организациях на территории Республики Коми, а также на базе технологических моделей, разработанных по видам экономической деятельности с учетом территориальных особенностей строительства.

Индекс цен на машины и оборудование, используемые в строительстве, исчисляется по данным об изменении цен производителей этого оборудования, а также транспортных, снабженческо-сбытовых расходов и ставки налога на добавленную стоимость.

Индекс цен на прочие капитальные работы и затраты определяется из индексов цен на основные составляющие этих работ (проектно-изыскательские работы, работы по эксплуатационному и глубокому разведочному бурению и другие затраты).

Средние цены на материалы, детали и конструкции, приобретаемые строительными организациями, включают, помимо цены производства, транспортные, снабженческо-сбытовые расходы, налог на добавленную стоимость и другие налоги.

**Индекс тарифов на грузовые перевозки** характеризует изменение фактически действующих тарифов на грузовые перевозки за отчетный период без учета изменения за этот период структуры перевезенных грузов по разнообразным признакам: по виду и размеру отправки груза, скорости доставки, расстоянию перевозки, территории перевозки, типу подвижного состава, степени использования его грузоподъемности и по другим признакам. Сводный индекс тарифов на грузовые перевозки рассчитывается из индексов тарифов на перевозку грузов отдельными видами транспорта (трубопроводным, внутренним водным, автомобильным, воздушным). По каждому виду транспорта регистрируются тарифы на услуги-представители. За услугу-представитель принимается перевозка одной тонны массового груза определенным видом транспорта на фиксированное расстояние. Обследование тарифов осуществляется в выборочной совокупности транспортных организаций. В качестве весов используются доходы данного вида транспорта от перевозок грузов за базисный период.

**Индекс тарифов на услуги связи для юридических лиц** характеризует общее изменение тарифов на услуги связи для различных категорий пользователей (бюджетных и коммерческих организаций). При расчете сводных индексов тарифов в качестве весов используются данные о доходах от услуг связи за предыдущий год.

## XXIV. ВНЕШНЯЯ ТОРГОВЛЯ

Раздел представляет статистические данные об объемах экспортных и импортных поставок товаров, осуществляемых организациями Республики Коми, в том числе по видам и странам, экспорте и импорте услуг. Более подробно информация о внешнеэкономической деятельности организаций республики представлена в статистическом сборнике «Торговля в Республике Коми. 2009».

### Экспорт и импорт товаров <sup>1)</sup>

(в фактически действовавших ценах; миллионов долларов США)

	1995	2000	2001	2002	2003	2004	2005	2006	2007	2008
<b>Экспорт - всего</b>	<b>609,1</b>	<b>1145,1</b>	<b>1030,6</b>	<b>1188,9</b>	<b>1310,4</b>	<b>720,4</b> <sup>2)</sup>	<b>866,5</b>	<b>1015,4</b>	<b>1162,6</b>	<b>1297,7</b>
в процентах к предыдущему периоду	147,1	175,1	90,0	115,4	110,2	92,3 <sup>3)</sup>	120,3	117,2	114,5	111,6
в том числе:										
со странами дальнего зарубежья	549,5	1102,8	967,2	1095,4	1207,4	545,0	642,1	830,0	846,2	966,0
со странами СНГ	59,6	42,3	63,4	93,5	103,0	175,4	224,4	185,4	316,4	331,7
<b>Импорт - всего</b>	<b>255,2</b>	<b>159,1</b>	<b>128,7</b>	<b>104,4</b>	<b>188,2</b>	<b>144,3</b>	<b>235,9</b>	<b>188,3</b>	<b>237,4</b>	<b>390,8</b>
в процентах к предыдущему периоду	79,1	135,4	80,9	81,1	180,3	76,7	163,5	79,8	126,1	164,6
в том числе:										
со странами дальнего зарубежья	190,3	129,2	97,5	88,7	171,9	114,2	208,8	167,6	220,5	368,3
со странами СНГ	64,9	29,9	31,2	15,7	16,3	30,1	27,1	20,7	16,9	22,5

<sup>1)</sup> Здесь и далее начиная с 2000 г. - по данным Федеральной таможенной службы Российской Федерации; с учетом торговли с Республикой Беларусь.

<sup>2)</sup> С 2004 г. без учета экспорта нефти, добытой ООО «Лукойл-Коми».

<sup>3)</sup> В сопоставимых условиях.

### Внешняя торговля со странами дальнего зарубежья

(в фактически действовавших ценах; миллионов долларов США)

	Экспорт							Импорт						
	2000	2003	2004	2005	2006	2007	2008	2000	2003	2004	2005	2006	2007	2008
<b>Всего</b>	<b>1102,8</b>	<b>1207,4</b>	<b>545,0</b>	<b>642,1</b>	<b>830,0</b>	<b>846,2</b>	<b>966,0</b>	<b>129,2</b>	<b>171,9</b>	<b>114,2</b>	<b>208,8</b>	<b>167,6</b>	<b>220,5</b>	<b>368,3</b>
в том числе:														
Австрия	0,5	1,4	1,7	2,8	1,5	6,6	8,1	3,7	12,6	6,0	6,2	9,7	14,0	36,2
Болгария	0,4	1,4	0,6	0,3	1,6	5,0	0,3	0,1	-	-	0,1	0,0	-	0,0
Бельгия	8,6	1,7	6,2	5,5	4,4	6,1	2,8	1,1	1,2	0,1	1,5	1,3	0,8	2,5
Великобритания	6,0	29,2	35,5	20,8	66,3	33,6	26,6	4,3	10,4	10,0	5,1	3,7	8,0	6,7
Венгрия	19,0	17,0	8,1	4,3	6,4	8,6	8,4	0,9	1,2	0,1	0,1	0,0	7,3	2,8
Виргинские острова	114,3	114,2	30,7	-	-	-	-	-	-	-	-	-	-	-
Германия	55,8	190,6	42,4	46,6	52,4	73,2	56,3	13,0	32,1	13,8	26,6	30,4	47,0	63,6
Дания	31,6	4,2	8,2	2,9	4,3	4,8	2,0	0,1	0,1	1,6	0,2	3,2	3,3	0,3
Египет	13,0	6,1	7,6	9,2	12,5	22,9	19,1	-	-	-	-	-	-	0,0
Индия	2,9	8,4	7,2	10,8	5,5	2,7	9,4	-	-	0,0	0,0	0,4	0,0	0,0
Иран	12,7	17,8	27,9	27,0	33,3	29,9	32,0	0,0	-	-	-	-	-	0,0
Испания	1,7	3,0	1,1	3,8	0,9	36,5	29,0	0,5	0,5	0,2	0,5	0,9	0,7	2,4
Италия	15,6	30,3	37,3	40,0	47,4	42,3	45,5	3,6	8,3	3,6	1,5	15,4	6,0	17,7
Китай	8,6	13,1	9,7	10,7	3,9	2,0	2,1	0,1	0,6	2,6	2,6	3,2	5,5	13,5
Латвия	20,7	6,6	12,5	40,8	45,7	75,6	44,9	-	-	0,3	0,0	0,0	-	0,2
Литва	8,7	9,1	6,2	7,4	5,7	29,3	5,5	2,5	0,0	-	0,1	0,0	-	0,2
Нидерланды	64,9	148,9	57,8	51,4	136,4	155,0	262,4	1,6	1,4	2,3	2,4	4,6	0,4	1,0
Польша	138,0	95,6	45,4	57,7	65,4	62,5	64,9	0,5	0,0	4,3	0,7	20,5	10,9	24,0
Румыния	5,3	1,0	0,6	0,9	1,0	2,3	0,3	0,0	0,1	-	-	-	-	-
Словакия	2,1	41,3	2,1	1,6	0,9	1,2	4,0	0,0	1,5	3,2	2,4	0,6	7,0	6,3
США	2,2	11,5	17,9	14,5	12,0	12,7	14,0	50,8	18,8	3,8	4,4	1,6	7,1	7,5
Турция	8,4	10,7	9,9	6,8	11,1	18,0	13,3	0,2	0,3	0,6	0,1	0,0	1,8	0,5
Финляндия	40,0	176,0	46,5	94,2	132,3	131,3	217,0	17,8	21,4	25,0	26,9	26,2	30,3	112,1
Франция	0,7	1,5	1,6	3,9	32,0	1,6	1,7	4,4	6,4	1,6	0,6	1,4	7,0	9,6
Чехия	46,6	18,1	1,3	0,6	0,1	0,1	0,2	1,1	31,0	8,0	7,8	11,6	3,0	13,1
Швеция	1,0	28,5	1,5	37,2	43,3	1,7	21,9	12,6	10,5	11,2	105,9	10,6	30,0	16,6
Швейцария	6,4	68,8	28,5	67,0	36,4	0,3	0,0	2,3	2,2	1,1	1,1	1,8	0,9	2,4
Эстония	2,6	1,7	3,3	3,6	6,8	7,9	0,2	-	-	0,4	0,1	0,7	0,2	2,1

### Внешняя торговля со странами СНГ

(в фактически действовавших ценах; миллионов долларов США)

	Экспорт							Импорт						
	2000	2003	2004	2005	2006	2007	2008	2000	2003	2004	2005	2006	2007	2008
<b>Всего</b>	<b>42,3</b>	<b>103,0</b>	<b>175,4</b>	<b>224,4</b>	<b>185,4</b>	<b>316,4</b>	<b>331,7</b>	<b>29,9</b>	<b>16,3</b>	<b>30,1</b>	<b>27,1</b>	<b>20,7</b>	<b>16,9</b>	<b>22,5</b>
в том числе:														
Азербайджан	1,0	4,9	6,1	8,0	10,0	13,2	18,9	-	-	0,0	-	-	-	-
Армения	-	0,4	0,2	0,4	0,5	1,2	0,3	-	-	-	-	-	-	-
Беларусь	23,6	25,8	20,4	41,6	30,1	85,1	103,9	21,1	14,4	15,1	11,7	13,9	10,7	12,4
Грузия	0,1	1,5	1,2	1,7	1,6	1,6	1,3	-	-	-	-	-	-	-
Казахстан	3,9	11,3	19,0	26,5	32,2	46,0	45,5	0,3	0,2	0,2	0,1	0,2	0,0	0,3
Кыргызстан	0,9	1,5	2,0	2,5	3,3	3,9	4,6	-	-	-	-	-	-	-
Молдова	0,2	1,7	3,7	4,1	4,4	4,4	5,6	0,3	-	-	-	-	0,2	0,7
Таджикистан	-	0,1	0,3	0,3	0,3	0,3	0,9	0,0	-	-	-	-	0,0	-
Туркменистан	0,1	0,3	0,3	9,7	0,1	0,1	1,2	-	-	0,0	-	-	0,1	-
Узбекистан	3,0	1,4	2,8	8,1	14,2	17,9	20,5	0,1	0,6	0,1	0,6	0,8	1,0	1,3
Украина	9,5	54,1	119,2	121,5	88,7	142,7	128,9	8,1	1,1	14,7	12,3	5,8	4,9	7,8

### Товарная структура экспорта

(в фактически действовавших ценах)

	2005		2006		2007		2008	
	млн долларов США	в процентах к итогу	млн долларов США	в процентах к итогу	млн долларов США	в процентах к итогу	млн долларов США	в процентах к итогу
<b>Экспорт - всего</b>	<b>866,5</b>	<b>100</b>	<b>1015,4</b>	<b>100</b>	<b>1162,6</b>	<b>100</b>	<b>1297,7</b>	<b>100</b>
в том числе:								
продовольственные товары и сельскохозяйственное сырье	2,1	0,2	2,8	0,3	0,2	0,0	2,7	0,2
минеральные продукты	446,6	51,5	588,1	57,9	642,5	55,3	768,0	59,2
продукция химической промышленности, каучук	11,7	1,4	15,2	1,5	17,2	1,5	20,0	1,5
древесина и целлюлозно-бумажные изделия	390,6	45,1	396,5	39,0	487,3	41,9	482,9	37,2
текстиль, текстильные изделия и обувь	5,9	0,7	10,6	1,0	13,3	1,1	15,9	1,2
металлы и изделия из них	2,4	0,3	0,0	0,0	0,1	0,0	1,1	0,1
машины, оборудование и транспортные средства	2,1	0,2	1,1	0,1	1,8	0,2	7,0	0,5
прочие товары	5,1	0,6	1,1	0,1	0,2	0,0	0,1	0,0

### Товарная структура импорта

(в фактически действовавших ценах)

	2005		2006		2007		2008	
	млн долларов США	в процентах к итогу	млн долларов США	в процентах к итогу	млн долларов США	в процентах к итогу	млн долларов США	в процентах к итогу
<b>Импорт - всего</b>	<b>235,9</b>	<b>100</b>	<b>188,3</b>	<b>100</b>	<b>237,4</b>	<b>100</b>	<b>390,8</b>	<b>100</b>
в том числе:								
продовольственные товары и сельскохозяйственное сырье	0,1	0,0	0,1	0,1	0,3	0,1	1,0	0,3
минеральные продукты	2,2	0,9	1,9	1,0	1,8	0,8	1,4	0,4
продукция химической промышленности, каучук	26,5	11,2	26,2	13,9	38,6	16,3	54,5	13,9
древесина и целлюлозно-бумажные изделия	16,0	6,8	20,2	10,7	31,0	13,1	28,6	7,3
текстиль, текстильные изделия и обувь	16,4	7,0	15,0	8,0	13,7	5,8	11,8	3,0
металлы и изделия из них	7,0	3,0	7,5	4,0	30,4	12,8	21,0	5,4
машины, оборудование и транспортные средства	163,8	69,4	115,0	61,0	119,1	50,2	264,7	67,7
прочие товары	3,9	1,7	2,4	1,3	2,5	1,0	7,8	2,0



**Товарная структура экспорта и импорта  
со странами дальнего зарубежья и странами СНГ в 2008 г.**  
(в фактически действовавших ценах)

	Экспорт				Импорт			
	страны дальнего зарубежья		страны СНГ		страны дальнего зарубежья		страны СНГ	
	млн долларов США	в процентах к итогу	млн долларов США	в процентах к итогу	млн долларов США	в процентах к итогу	млн долларов США	в процентах к итогу
<b>Всего</b>	<b>966,0</b>	<b>100</b>	<b>331,7</b>	<b>100</b>	<b>368,3</b>	<b>100</b>	<b>22,5</b>	<b>100</b>
в том числе:								
продовольственные товары и сельскохозяйственное сырье	2,7	0,3	-	-	0,1	0,0	0,9	4,1
минеральные продукты	613,6	63,5	154,4	46,5	0,6	0,2	0,8	3,4
продукция химической промышленности	19,5	2,0	0,5	0,1	44,0	11,9	10,5	46,6
древесина и целлюлозно-бумажные изделия	322,1	33,3	160,9	48,5	28,5	7,7	0,1	0,5
текстиль, текстильные изделия и обувь	0,3	0,0	15,5	4,7	8,3	2,2	3,5	15,4
металлы и изделия из них	1,1	0,1	0,0	0,0	20,9	5,7	0,1	0,5
машины, оборудование и транспортные средства	6,6	0,7	0,4	0,1	259,3	70,4	5,4	24,1
прочие товары	0,1	0,0	0,0	0,0	6,6	1,8	1,2	5,4

**Объем экспорта основных товаров**

	Количество					Миллионов долларов США				
	2000	2005	2006	2007	2008	2000	2005	2006	2007	2008
<b>Экспорт - всего</b>						<b>1145,1</b>	<b>866,5</b>	<b>1015,4</b>	<b>1162,6</b>	<b>1297,7</b>
в том числе:										
нефть сырая (включая газовый конденсат), тыс т	5064,2	974,5	948,4	907,4	873,6	882,6	315,7	410,8	436,2	565,0
нефтепродукты, тыс т	487,9	0,1	62,8	62,9	65,5	65,9	0,0	20,6	25,0	44,2
сжиженный газ, тыс т	66,5	181,3	183,4	148,0	150,3	16,3	75,7	83,8	75,9	97,8
техуглерод, тыс т	7,3	21,6	23,9	24,3	22,2	2,3	11,4	14,9	16,8	19,6
каменный уголь, тыс т	264,1	590,6	1016,7	1443,9	530,5	8,0	55,2	64,0	105,2	58,4
деловая древесина, тыс м <sup>3</sup>	60,2	6,6	1,2	24,8	13,4	2,3	0,4	0,1	2,1	1,2
пиломатериалы, тыс м <sup>3</sup>	267,6	523,7	590,0	688,4	564,8	24,8	69,8	87,4	133,9	110,2
древесностружечные плиты, тыс м <sup>3</sup>	1,0	18,3	26,8	42,7	35,1	0,1	2,8	4,1	8,4	7,9
древесноволокнистые плиты, млн м <sup>2</sup>	1,8	9,2	11,3	5,9	5,2	0,5	7,1	9,1	7,4	9,3
фанера, тыс м <sup>3</sup>	138,7	240,9	235,8	223,2	184,6	27,1	76,4	73,9	92,8	92,8
бумага и картон, изделия из них, тыс т	265,2	412,6	370,4	360,3	352,6	99,2	231,0	221,5	241,7	260,5
текстильные материалы, тыс т	0,1	2,6	4,6	5,7	6,5	0,1	4,6	8,7	11,5	14,0

**Объем экспорта основных товаров в страны дальнего зарубежья**

	Количество					Миллионов долларов США				
	2000	2005	2006	2007	2008	2000	2005	2006	2007	2008
<b>Экспорт - всего</b>						<b>1102,8</b>	<b>642,1</b>	<b>830,0</b>	<b>846,2</b>	<b>966,0</b>
в том числе:										
нефть сырая (включая газовый конденсат), тыс т	4890,8	800,1	891,1	729,9	696,6	860,8	272,0	394,9	368,7	485,0
нефтепродукты, тыс т	487,9	-	62,8	62,9	50,5	65,9	-	20,6	25,0	28,3
сжиженный газ, тыс т	66,5	181,3	183,4	148,0	150,3	16,3	75,7	83,8	75,9	97,8
техуглерод, тыс т	6,9	21,2	22,5	24,1	22,0	2,1	10,8	14,1	16,7	19,5
каменный уголь, тыс т	69,9	38,0	675,7	502,4	-	3,0	1,4	35,6	25,2	-
деловая древесина, тыс м <sup>3</sup>	60,2	6,3	1,2	22,6	13,3	2,3	0,4	0,1	2,0	1,2
пиломатериалы, тыс м <sup>3</sup>	260,9	503,3	554,5	634,3	495,8	24,4	67,3	82,6	124,9	98,2
древесностружечные плиты, тыс м <sup>3</sup>	0,2	-	-	-	-	0,0	-	-	-	-
древесноволокнистые плиты, млн м <sup>2</sup>	1,1	0,6	0,6	1,2	0,0	0,3	0,4	0,4	1,1	0,0
фанера, тыс м <sup>3</sup>	138,3	231,0	226,1	215,3	178,9	27,0	72,1	69,0	87,6	89,4
бумага и картон, изделия из них, тыс т	248,7	284,8	232,8	221,7	217,5	88,4	139,3	116,3	116,8	132,3

## Объем экспорта основных товаров в страны СНГ

	Количество					Миллионов долларов США				
	2000	2005	2006	2007	2008	2000	2005	2006	2007	2008
<b>Экспорт - всего</b>						<b>42,3</b>	<b>224,4</b>	<b>185,4</b>	<b>316,4</b>	<b>331,7</b>
в том числе:										
нефть сырая (включая газовый конденсат), тыс т	173,4	174,4	57,3	177,5	177,0	21,8	43,7	15,9	67,5	80,0
нефтепродукты, тыс т	-	0,1	-	-	15,0	-	0,0	-	-	15,9
техуглерод, тыс т	0,4	0,4	1,4	0,2	0,2	0,2	0,6	0,8	0,1	0,1
каменный уголь, тыс т	194,2	552,6	341,0	941,5	530,5	5,0	53,8	28,4	80,0	58,4
деловая древесина, тыс м <sup>3</sup>	-	0,3	-	2,2	0,1	-	0,0	-	0,1	0,0
пиломатериалы, тыс м <sup>3</sup>	6,7	20,4	35,5	54,1	69,0	0,4	2,5	4,8	9,0	12,0
древесностружечные плиты, тыс м <sup>3</sup>	0,8	18,3	26,8	42,7	35,1	0,1	2,8	4,1	8,4	7,9
древесноволокнистые плиты, млн м <sup>2</sup>	0,7	8,6	10,7	4,7	5,2	0,2	6,7	8,7	6,3	9,3
фанера, тыс м <sup>3</sup>	0,4	9,9	9,7	7,9	5,7	0,1	4,3	4,9	5,2	3,4
бумага и картон, изделия из них, тыс т	16,5	127,8	137,6	138,6	135,1	10,8	91,7	105,2	124,9	128,2
текстильные материалы, тыс т	0,1	2,6	4,6	5,7	6,5	0,1	4,6	8,7	11,5	14,0

Динамика средних экспортных цен в Республике Коми  
(долларов США за тонну, кубический метр)

	Страны дальнего зарубежья					Страны СНГ				
	2000	2005	2006	2007	2008	2000	2005	2006	2007	2008
Нефть сырая (включая газовый конденсат), т	176,0	340,0	443,2	505,1	696,2	125,7	250,6	277,5	380,3	452,0
Сжиженный газ, м <sup>3</sup>	245,1	417,5	456,9	512,8	650,7	-	-	-	-	-
Каменный уголь, т	42,9	36,8	52,7	50,2	-	25,7	97,4	83,3	85,0	110,1
Деловая древесина, м <sup>3</sup>	38,2	63,5	83,3	88,5	90,2	-	66,7	-	45,5	71,3
Пиломатериалы, м <sup>3</sup>	93,5	133,7	149,0	196,9	198,1	59,7	122,5	135,2	166,4	173,9
Фанера, т	195,2	312,1	305,2	406,9	499,7	250,0	434,3	505,2	658,2	596,5
Бумага газетная, т	275,3	407,8	431,0	471,3	573,6	462,5	482,7	569,1	666,7	693,5

Динамика экспорта и импорта с Республикой Беларусь  
(в фактически действовавших ценах; миллионов долларов США)

	2000	2001	2002	2003	2004	2005	2006	2007	2008
<b>Экспорт - всего</b>	<b>23,6</b>	<b>20,8</b>	<b>49,4</b>	<b>25,8</b>	<b>20,4</b>	<b>41,6</b>	<b>30,1</b>	<b>85,1</b>	<b>103,9</b>
в процентах к предыдущему периоду	85,8	88,1	237,5	52,3	79,0	204	72,4	282	122,1
<b>Импорт - всего</b>	<b>21,1</b>	<b>26,2</b>	<b>14,4</b>	<b>14,4</b>	<b>15,1</b>	<b>11,7</b>	<b>13,9</b>	<b>10,7</b>	<b>12,4</b>
в процентах к предыдущему периоду	108,8	124,4	55,0	100,2	104,4	77,9	118,7	76,7	115,6

Динамика экспорта и импорта услуг  
(в фактически действовавших ценах; миллионов долларов США)

	2000	2001	2002	2003	2004	2005	2006	2007	2008
<b>Экспорт - всего</b>	<b>0,2</b>	<b>1,6</b>	<b>0,9</b>	<b>1,1</b>	<b>0,6</b>	-	<b>0,0</b>	<b>0,0</b>	<b>0,0</b>
в процентах к предыдущему периоду	82,3	725	55,8	124,6	54,3	-	-	148,5	99,0
<b>Импорт - всего</b>	<b>11,3</b>	<b>24,5</b>	<b>15,7</b>	<b>40,0</b>	<b>33,1</b>	<b>24,4</b>	<b>32,8</b>	<b>40,0</b>	<b>45,4</b>
в процентах к предыдущему периоду	52,6	217	64,3	254	82,7	73,8	134,4	122,0	113,5

**Объем экспорта и импорта услуг**  
(в фактически действовавших ценах; миллионов долларов США)

	1995	2000	2001	2002	2003	2004	2005	2006	2007	2008
<b>Экспорт - всего</b>	<b>7,0</b>	<b>0,2</b>	<b>1,6</b>	<b>0,9</b>	<b>1,1</b>	<b>0,6</b>	-	<b>0,0</b>	<b>0,0</b>	<b>0,0</b>
в том числе:										
со странами дальнего зарубежья	5,4	0,1	1,3	0,7	0,2	0,1	-	0,0	0,0	0,0
со странами СНГ	1,6	0,1	0,3	0,2	0,9	0,5	-	0,0	-	-
<b>Импорт - всего</b>	<b>16,4</b>	<b>11,3</b>	<b>24,5</b>	<b>15,7</b>	<b>40,0</b>	<b>33,1</b>	<b>24,4</b>	<b>32,8</b>	<b>40,0</b>	<b>45,4</b>
в том числе:										
со странами дальнего зарубежья	14,2	10,7	22,7	12,6	38,8	32,9	24,1	32,6	39,8	45,2
со странами СНГ	2,2	0,6	1,8	3,1	1,2	0,2	0,3	0,2	0,2	0,2

**Экспорт и импорт услуг по основным видам**  
(в фактически действовавших ценах; миллионов долларов США)

	Всего						В том числе													
	2003	2004	2005	2006	2007	2008	страны дальнего зарубежья					страны СНГ								
							2003	2004	2005	2006	2007	2008	2003	2004	2005	2006	2007	2008		
<b>Экспорт - всего</b>	<b>1,1</b>	<b>0,6</b>	-	<b>0,0</b>	<b>0,0</b>	<b>0,0</b>	<b>0,2</b>	<b>0,1</b>	-	<b>0,0</b>	<b>0,0</b>	<b>0,0</b>	<b>0,0</b>	<b>0,9</b>	<b>0,5</b>	-	<b>0,0</b>	-	-	
в том числе услуги:																				
транспортные	1,1	0,6	-	0,0	-	-	0,2	0,1	-	0,0	-	-	0,9	0,5	-	-	-	-	-	-
из них по видам транспорта:																				
воздушный	1,0	0,6	-	-	-	-	0,2	0,1	-	-	-	-	0,9	0,5	-	-	-	-	-	-
железнодорожный	0,0	-	-	-	-	-	0,0	-	-	-	-	-	-	-	-	-	-	-	-	-
автомобильный	-	-	-	-	-	-	-	-	-	0,0	-	-	-	-	-	-	-	-	-	-
прочие	0,0	0,0	-	0,0	0,0	0,0	0,0	0,0	-	0,0	0,0	-	0,0	-	0,0	-	0,0	-	-	-
<b>Импорт - всего</b>	<b>40,0</b>	<b>33,1</b>	<b>24,4</b>	<b>32,8</b>	<b>40,0</b>	<b>45,4</b>	<b>38,8</b>	<b>32,9</b>	<b>24,1</b>	<b>32,6</b>	<b>39,8</b>	<b>45,2</b>	<b>1,2</b>	<b>0,2</b>	<b>0,3</b>	<b>0,2</b>	<b>0,2</b>	<b>0,2</b>	<b>0,2</b>	<b>0,2</b>
в том числе услуги:																				
транспортные	5,7	2,9	4,5	1,3	1,4	0,6	4,5	2,7	4,2	1,0	1,2	0,5	1,2	0,2	0,3	0,2	0,2	0,2	0,1	
из них по видам транспорта:																				
автомобильный	0,3	-	0,0	0,4	0,2	0,1	0,3	-	0,0	0,3	0,2	0,1	-	-	-	-	-	-	0,0	
водный	1,5	2,2	4,1	0,7	0,6	0,2	1,5	2,2	4,1	0,7	0,6	0,2	-	-	-	-	-	-	-	
воздушный	0,1	0,1	0,0	-	0,0	-	0,0	0,0	-	-	0,0	-	0,1	0,1	0,0	-	-	-	-	
железнодорожный	0,1	0,1	0,2	0,2	0,6	0,3	-	-	-	-	0,4	0,2	0,1	0,1	0,2	0,2	0,2	0,2	0,1	
трубопроводный	3,7	0,5	0,1	-	-	-	2,7	0,5	0,1	-	-	-	1,0	0,0	0,0	-	-	-	-	
поездки	0,2	1,0	0,1	0,1	0,1	0,0	0,2	1,0	0,1	0,1	0,1	0,0	-	-	-	-	-	-	-	
строительные	17,8	10,3	1,6	-	-	5,9	17,8	10,3	1,6	-	-	5,9	-	-	-	-	-	-	-	
страховые	0,3	0,1	-	0,0	-	-	0,3	0,1	-	-	-	-	-	-	-	-	-	-	-	
компьютерные и информационные	0,0	0,0	0,0	0,0	0,0	0,4	0,0	0,0	0,0	0,0	0,0	0,4	0,0	-	-	-	-	0,0	-	
роялти и лицензионные платежи	2,1	4,8	5,8	8,3	8,5	8,3	2,1	4,8	5,8	8,3	8,5	8,3	-	-	-	-	-	-	-	
прочие деловые	13,8	13,7	12,3	22,8	29,0	29,7	13,8	13,7	12,3	22,8	29,0	29,6	0,0	-	-	0,0	-	-	0,1	
из них по видам:																				
юридические	8,1	7,9	8,2	7,4	9,1	19,8	8,1	7,9	8,2	7,4	9,1	19,8	-	-	-	-	-	-	-	
инженерные	2,3	0,4	0,5	10,9	1,6	4,4	2,3	0,4	0,5	10,9	1,6	4,3	-	-	-	-	-	-	0,1	
прочие	3,4	5,4	3,6	4,5	18,3	5,5	3,4	5,4	3,6	4,5	18,3	5,5	0,0	-	-	0,0	-	-	-	
прочее	-	0,2	0,1	0,2	1,0	0,4	-	0,2	0,1	0,2	1,0	0,4	-	-	-	-	-	-	0,0	

## МЕТОДОЛОГИЧЕСКИЕ ПОЯСНЕНИЯ

**Внешняя торговля** - торговля между странами, состоящая из вывоза (экспорта) и ввоза (импорта) товаров и услуг.

**Экспорт** - вывоз товаров с таможенной территории Российской Федерации без обязательства об обратном ввозе. Экспорт включает вывоз из страны товаров отечественного производства, а также реэкспорт товаров. К товарам отечественного производства относятся также товары иностранного производства, ввезенные в страну и подвергшиеся существенной переработке, изменяющей основные качественные или технические характеристики товаров. К реэкспортным товарам относятся товары, ранее ввезенные на таможенную территорию Российской Федерации, а затем вывезенные с этой территории без уплаты или с возвратом уплаченных сумм ввозных таможенных пошлин, налогов и без применения к товарам запретов и ограничений экономического характера. Экспорт по республике приводится по данным Федеральной таможенной службы и поставок в Республику Беларусь.

**Импорт** - ввоз товаров на таможенную территорию Российской Федерации без обязательства об обратном вывозе. В импорт включаются ввезенные товары, предназначенные для потребления в экономике страны и товары, ввозимые на территорию государства в соответствии с режимом реимпорта. К реимпортным товарам относятся товары, ранее вывезенные с таможенной территории Российской Федерации, а затем ввезенные на ее территорию без уплаты таможенных пошлин, налогов и без применения к товарам запретов и ограничений экономического характера. Импорт приводится по данным Федеральной таможенной службы и поставок из Республики Беларусь.

Данные Федеральной таможенной службы основываются на фактически оформленных грузовых таможенных декларациях, заполняемых организациями, юридически зарегистрированными на территории Республики Коми.

**Средние экспортные цены** представляют собой отношение общей стоимости экспортируемого товара к его количеству.

**Экспорт и импорт** с Республикой Беларусь приводятся по данным Белстата.

**Услугами** в области внешнеэкономической деятельности являются, поступающие на внешний рынок полезные результаты внешнеэкономической деятельности, удовлетворяющие определенные потребности, но не воплощенные в материально-вещественной форме.

**Внешняя торговля услугами** - оказание услуг (выполнение работ), включающее в себя производство, распределение, маркетинг, доставку услуг (работ), осуществляемое следующими способами: с территории Российской Федерации на территорию иностранного государства; с территории иностранного государства на территорию Российской Федерации; на территории Российской Федерации иностранному заказчику услуг; на территории иностранного государства российскому заказчику услуг; российским исполнителем услуг, не имеющим коммерческого присутствия на территории иностранного государства, путем присутствия его или уполномоченных действовать от его имени на территории иностранного государства; иностранным исполнителем услуг, не имеющим коммерческого присутствия на территории Российской Федерации, путем присутствия его или уполномоченных действовать от его имени иностранных лиц на территории Российской Федерации; российским исполнителем услуг путем коммерческого присутствия на территории иностранного государства; иностранным исполнителем услуг путем коммерческого присутствия на территории Российской Федерации.

# XXV. ОСНОВНЫЕ СОЦИАЛЬНО- ЭКОНОМИЧЕСКИЕ ПОКАЗАТЕЛИ ПО СУБЪЕКТАМ РОССИЙСКОЙ ФЕДЕРАЦИИ

Раздел содержит показатели экономического и социального развития субъектов Российской Федерации. Данные в разделе приведены на основе изданий Росстата: сборник «Регионы России. Социально-экономические показатели. 2008», доклад «Социально-экономическое положение России за 2008 год.» и др.

Более подробно информация представлена в сборнике Комистата «Регионы Северо-Западного федерального округа. Социально-экономические показатели. 2009» и в информационно-аналитическом бюллетене «Республика Коми в экономике России за 2008 год».

## Численность населения (оценка на конец года; тысяч человек)

	1995	2000	2001	2002	2003	2004	2005	2006	2007	2008
<b>Российская Федерация</b>	<b>148292</b>	<b>146304</b>	<b>145649</b>	<b>144964</b>	<b>144168</b>	<b>143474</b>	<b>142754</b>	<b>142221</b>	<b>142009</b>	<b>141904</b>
<b>Центральный федеральный округ</b>	<b>38189</b>	<b>38175</b>	<b>38068</b>	<b>37947</b>	<b>37733</b>	<b>37546</b>	<b>37357</b>	<b>37218</b>	<b>37151</b>	<b>37122</b>
Белгородская область	1467	1507	1508	1512	1513	1512	1511	1514	1519	1525
Брянская область	1467	1408	1392	1375	1361	1346	1331	1317	1309	1300
Владимирская область	1624	1558	1539	1520	1504	1487	1473	1459	1449	1440
Воронежская область	2491	2422	2397	2374	2353	2334	2314	2295	2280	2270
Ивановская область	1249	1179	1162	1145	1130	1115	1100	1088	1080	1073
Калужская область	1089	1060	1049	1039	1029	1022	1014	1009	1006	1003
Костромская область	788	754	744	734	726	717	709	702	697	692
Курская область	1325	1267	1248	1231	1214	1199	1184	1171	1162	1155
Липецкая область	1246	1228	1221	1211	1201	1190	1181	1174	1169	1163
Московская область	6660	6614	6609	6617	6622	6630	6628	6646	6673	6713
Орловская область	906	877	868	858	850	842	834	827	822	817
Рязанская область	1322	1259	1241	1224	1208	1195	1182	1172	1165	1158
Смоленская область	1151	1082	1063	1046	1032	1019	1006	994	983	974
Тамбовская область	1288	1213	1193	1174	1159	1145	1130	1117	1106	1097
Тверская область	1612	1520	1491	1466	1444	1425	1407	1390	1380	1369
Тульская область	1810	1719	1694	1670	1645	1622	1600	1580	1566	1553
Ярославская область	1447	1394	1379	1364	1351	1339	1328	1320	1315	1310
г.Москва	9247	10114	10270	10387	10391	10407	10425	10443	10470	10509
<b>Северо-Западный федеральный округ</b>	<b>14750</b>	<b>14199</b>	<b>14073</b>	<b>13948</b>	<b>13832</b>	<b>13731</b>	<b>13628</b>	<b>13550</b>	<b>13501</b>	<b>13462</b>
Республика Карелия	764	729	722	715	709	703	698	693	691	688
<b>Республика Коми</b>	<b>1133</b>	<b>1043</b>	<b>1030</b>	<b>1016</b>	<b>1006</b>	<b>996</b>	<b>985</b>	<b>975</b>	<b>968</b>	<b>959</b>
Архангельская область	1476	1369	1350	1333	1318	1305	1291	1280	1272	1262
в том числе Ненецкий автономный округ	43	41	41	42	42	42	42	42	42	42
Вологодская область	1333	1290	1279	1267	1255	1245	1235	1228	1223	1218
Калининградская область	940	958	956	954	950	945	940	937	937	937
Ленинградская область	1686	1680	1672	1667	1660	1653	1644	1638	1633	1632
Мурманская область	1037	923	906	890	880	873	864	857	851	842
Новгородская область	735	710	701	692	683	674	665	657	652	646
Псковская область	826	782	769	758	748	737	725	714	706	696
г.Санкт-Петербург	4820	4715	4688	4656	4624	4600	4581	4571	4568	4582
<b>Южный федеральный округ</b>	<b>22455</b>	<b>22762</b>	<b>22853</b>	<b>22892</b>	<b>22850</b>	<b>22821</b>	<b>22790</b>	<b>22777</b>	<b>22835</b>	<b>22902</b>
Республика Адыгея	450	447	446	447	445	445	443	441	441	443
Республика Дагестан	2218	2486	2536	2581	2602	2622	2641	2659	2688	2712
Республика Ингушетия	282	446	456	469	476	482	487	493	499	508
Кабардино-Балкарская Республика	835	887	894	901	899	897	894	891	891	892
Республика Калмыкия	315	307	298	292	291	290	289	287	286	284
Карачаево-Черкесская Республика	438	441	440	439	437	435	431	429	427	427
Республика Северная Осетия - Алания	677	704	709	710	707	704	702	701	702	702
Чеченская Республика	1225	997	1073	1105	1121	1141	1163	1184	1209	1238
Краснодарский край	5076	5133	5132	5120	5106	5100	5096	5101	5122	5142
Ставропольский край	2691	2741	2736	2733	2726	2718	2710	2701	2705	2707
Астраханская область	1019	1009	1006	1005	1001	998	994	994	1001	1005
Волгоградская область	2738	2725	2710	2694	2673	2655	2636	2620	2609	2599
Ростовская область	4491	4439	4417	4396	4366	4334	4304	4276	4255	4242

(окончание)

	1995	2000	2001	2002	2003	2004	2005	2006	2007	2008
<b>Приволжский федеральный округ</b>	<b>32049</b>	<b>31532</b>	<b>31316</b>	<b>31104</b>	<b>30902</b>	<b>30710</b>	<b>30511</b>	<b>30346</b>	<b>30241</b>	<b>30158</b>
Республика Башкортостан	4084	4115	4108	4102	4092	4079	4063	4051	4053	4057
Республика Марий Эл	756	739	733	727	722	717	712	707	703	700
Республика Мордовия	949	908	897	886	876	866	857	848	840	833
Республика Татарстан	3761	3787	3782	3778	3773	3769	3762	3760	3763	3769
Удмуртская Республика	1613	1588	1578	1568	1560	1553	1544	1538	1533	1528
Чувашская Республика	1344	1328	1320	1312	1305	1299	1292	1286	1282	1279
Пермский край	2944	2859	2837	2814	2791	2770	2748	2731	2718	2708
Кировская область	1609	1537	1518	1499	1479	1461	1443	1427	1413	1401
Нижегородская область	3711	3595	3555	3516	3479	3445	3411	3381	3360	3341
Оренбургская область	2218	2203	2190	2176	2163	2150	2138	2126	2119	2112
Пензенская область	1546	1484	1466	1449	1436	1423	1408	1396	1388	1380
Самарская область	3307	3276	3254	3235	3218	3201	3189	3178	3173	3171
Саратовская область	2737	2699	2682	2663	2644	2626	2608	2595	2584	2573
Ульяновская область	1470	1414	1396	1379	1364	1351	1336	1322	1312	1305
<b>Уральский федеральный округ</b>	<b>12606</b>	<b>12471</b>	<b>12418</b>	<b>12362</b>	<b>12316</b>	<b>12279</b>	<b>12244</b>	<b>12231</b>	<b>12241</b>	<b>12255</b>
Курганская область	1090	1047	1031	1016	1004	992	980	969	960	953
Свердловская область	4660	4546	4514	4478	4448	4428	4410	4400	4396	4395
Тюменская область	3176	3234	3251	3270	3290	3308	3323	3345	3374	3399
в том числе:										
Ханты-Мансийский автономный округ	1303	1383	1412	1438	1457	1469	1478	1488	1505	1520
Ямало-Ненецкий автономный округ	487	498	503	509	515	523	531	539	543	544
Челябинская область	3680	3644	3622	3598	3574	3551	3531	3517	3511	3509
<b>Сибирский федеральный округ</b>	<b>20883</b>	<b>20333</b>	<b>20178</b>	<b>20031</b>	<b>19901</b>	<b>19794</b>	<b>19677</b>	<b>19590</b>	<b>19553</b>	<b>19545</b>
Республика Алтай	200	203	203	203	203	204	204	205	207	209
Республика Бурятия	1033	997	987	980	974	969	964	960	960	961
Республика Тыва	305	306	305	305	306	308	309	309	312	314
Республика Хакасия	570	554	549	545	543	541	538	537	537	538
Алтайский край	2688	2641	2621	2603	2583	2565	2543	2523	2508	2497
Забайкальский край	1248	1179	1165	1153	1144	1136	1128	1122	1119	1117
Красноярский край	3100	3001	2982	2962	2942	2925	2906	2894	2890	2890
Иркутская область	2727	2623	2600	2578	2561	2545	2527	2514	2508	2506
Кемеровская область	3048	2943	2918	2893	2872	2855	2839	2826	2823	2822
Новосибирская область	2733	2715	2703	2688	2673	2662	2650	2641	2636	2640
Омская область	2162	2117	2095	2075	2059	2047	2035	2026	2018	2014
Томская область	1069	1054	1050	1046	1041	1037	1034	1033	1035	1039
<b>Дальневосточный федеральный округ</b>	<b>7360</b>	<b>6832</b>	<b>6743</b>	<b>6680</b>	<b>6634</b>	<b>6593</b>	<b>6547</b>	<b>6509</b>	<b>6487</b>	<b>6460</b>
Республика Саха (Якутия)	1020	958	952	949	949	951	950	950	951	950
Камчатский край	407	367	362	358	355	352	349	347	346	344
Приморский край	2242	2120	2086	2067	2051	2036	2019	2006	1996	1988
Хабаровский край	1544	1460	1446	1434	1427	1420	1412	1405	1404	1402
Амурская область	986	923	911	901	894	887	881	875	870	864
Магаданская область	240	194	187	182	178	175	172	169	166	163
Сахалинская область	630	560	552	545	538	532	526	521	518	515
Еврейская автономная область	207	193	192	191	190	189	187	186	186	185
Чукотский автономный округ	84	57	55	53	52	51	51	50	50	50

**Коэффициенты естественного прироста населения <sup>1)</sup>**

(на 1 000 человек населения)

	1995	2000	2001	2002	2003	2004	2005	2006	2007	2008
<b>Российская Федерация</b>	<b>-5,7</b>	<b>-6,6</b>	<b>-6,6</b>	<b>-6,5</b>	<b>-6,2</b>	<b>-5,6</b>	<b>-5,9</b>	<b>-4,8</b>	<b>-3,3</b>	<b>-2,6</b>
<b>Центральный федеральный округ</b>	<b>-9,2</b>	<b>-9,6</b>	<b>-9,7</b>	<b>-9,6</b>	<b>-9,2</b>	<b>-8,4</b>	<b>-8,6</b>	<b>-7,7</b>	<b>-6,4</b>	<b>-5,8</b>
Белгородская область	-5,4	-7,5	-7,9	-7,6	-6,9	-7,1	-7,1	-5,8	-4,5	-3,7
Брянская область	-6,7	-10,4	-10,0	-10,6	-10,0	-9,8	-10,8	-9,5	-7,6	-6,8
Владимирская область	-8,9	-11,5	-11,6	-12,2	-11,5	-10,8	-11,1	-9,8	-8,5	-8,0
Воронежская область	-8,4	-10,3	-10,6	-10,9	-10,7	-10,0	-10,4	-9,7	-8,7	-7,8
Ивановская область	-11,2	-13,6	-12,9	-13,7	-13,3	-12,6	-13,3	-11,0	-9,0	-9,0
Калужская область	-8,6	-10,7	-10,3	-10,4	-10,2	-9,5	-10,3	-8,4	-7,3	-6,9
Костромская область	-9,2	-10,8	-11,2	-11,7	-12,2	-11,2	-11,3	-8,9	-7,1	-6,8
Курская область	-8,3	-10,4	-10,3	-10,8	-10,9	-10,4	-11,1	-10,1	-7,9	-7,7
Липецкая область	-7,8	-8,7	-9,1	-8,8	-9,6	-9,1	-8,6	-7,8	-6,8	-6,3
Московская область	-10,3	-9,8	-10,1	-9,7	-9,1	-8,4	-8,5	-7,9	-7,0	-6,1
Орловская область	-7,4	-9,8	-9,9	-10,0	-9,9	-9,5	-10,0	-8,9	-7,9	-7,0
Рязанская область	-10,2	-12,3	-12,5	-12,7	-12,9	-11,7	-11,9	-10,7	-9,6	-8,5
Смоленская область	-9,1	-13,0	-13,0	-13,4	-13,3	-12,5	-13,0	-12,0	-10,0	-9,6
Тамбовская область	-9,0	-11,0	-11,0	-11,7	-11,5	-10,4	-10,9	-10,1	-8,7	-8,5
Тверская область	-12,3	-14,1	-14,9	-15,2	-14,9	-13,7	-13,8	-12,3	-10,4	-10,0
Тульская область	-12,1	-14,2	-14,3	-14,4	-14,7	-13,8	-14,2	-12,9	-12,0	-11,4
Ярославская область	-9,8	-10,7	-11,5	-11,9	-11,7	-10,6	-10,7	-8,9	-7,6	-7,0
г.Москва	-8,5	-5,8	-5,7	-5,3	-4,7	-3,8	-3,4	-3,2	-2,2	-1,6
<b>Северо-Западный федеральный округ</b>	<b>-8,0</b>	<b>-8,7</b>	<b>-8,8</b>	<b>-8,8</b>	<b>-9,0</b>	<b>-8,2</b>	<b>-8,4</b>	<b>-7,2</b>	<b>-5,4</b>	<b>-4,9</b>
Республика Карелия	-7,9	-7,8	-8,0	-8,6	-9,7	-8,1	-8,2	-6,8	-5,3	-5,0
<b>Республика Коми</b>	<b>-3,5</b>	<b>-3,5</b>	<b>-3,5</b>	<b>-4,0</b>	<b>-4,3</b>	<b>-3,7</b>	<b>-4,1</b>	<b>-2,7</b>	<b>-0,8</b>	<b>-0,5</b>
Архангельская область	-6,1	-7,5	-6,6	-7,1	-7,1	-6,5	-6,3	-4,9	-2,8	-2,6
в том числе Ненецкий автономный округ	0,7	0,3	0,9	1,6	1,8	1,8	2,3	1,1	3,0	3,6
Вологодская область	-7,7	-7,2	-8,0	-8,3	-9,4	-8,4	-8,3	-6,2	-4,3	-4,3
Калининградская область	-5,0	-7,3	-8,1	-8,4	-8,7	-9,0	-9,2	-7,2	-4,5	-4,0
Ленинградская область	-10,9	-12,1	-12,7	-12,6	-13,1	-12,0	-12,5	-11,4	-9,9	-9,3
Мурманская область	-3,2	-3,0	-3,1	-3,4	-4,0	-3,2	-3,6	-2,9	-1,4	-1,3
Новгородская область	-11,9	-12,6	-13,1	-13,3	-14,3	-12,9	-13,2	-11,7	-9,4	-10,3
Псковская область	-13,1	-14,9	-14,8	-15,3	-15,9	-15,1	-15,7	-14,4	-11,2	-11,6
г.Санкт-Петербург	-8,9	-9,4	-9,0	-8,4	-8,0	-7,3	-7,4	-6,5	-5,3	-4,3
<b>Южный федеральный округ</b>	<b>-2,1</b>	<b>-3,4</b>	<b>-3,2</b>	<b>-3,2</b>	<b>-2,0</b>	<b>-1,3</b>	<b>-1,7</b>	<b>-1,1</b>	<b>0,8</b>	<b>1,7</b>
Республика Адыгея	-3,7	-5,9	-5,3	-4,8	-5,1	-4,5	-4,9	-4,7	-2,8	-2,2
Республика Дагестан	13,6	9,0	9,2	9,9	9,9	9,9	9,6	9,3	11,3	12,4
Республика Ингушетия	18,5	16,1	15,2	12,3	11,1	10,5	10,2	11,4	13,4	15,2
Кабардино-Балкарская Республика	3,2	0,4	0,1	0,2	0,1	0,8	-0,1	0,6	3,3	4,5
Республика Калмыкия	3,1	0,1	0,6	0,4	1,5	2,5	1,5	2,2	3,5	4,8
Карачаево-Черкесская Республика	2,6	-0,7	-0,3	-0,7	-0,8	0,3	0,1	0,3	3,4	3,8
Республика Северная Осетия - Алания	0,3	-2,0	-1,3	-1,2	-1,3	-1,1	-1,1	0,2	2,5	2,9
Чеченская Республика	...	...	...	...	18,4	19,6	19,8	18,9	22,4	25,0
Краснодарский край	-5,3	-6,3	-5,7	-5,8	-5,4	-4,5	-5,3	-4,4	-3,1	-2,1
Ставропольский край	-2,9	-4,6	-4,6	-5,0	-4,7	-4,0	-4,4	-4,1	-2,1	-1,2
Астраханская область	-3,4	-4,4	-4,1	-3,7	-3,5	-2,6	-3,3	-2,3	-0,6	0,6
Волгоградская область	-5,5	-7,0	-7,1	-6,8	-6,8	-5,8	-6,3	-5,5	-3,9	-3,2
Ростовская область	-6,5	-7,2	-7,4	-7,3	-7,1	-6,4	-6,7	-6,0	-4,8	-4,3
<b>Приволжский федеральный округ</b>	<b>-5,1</b>	<b>-6,5</b>	<b>-6,5</b>	<b>-6,6</b>	<b>-6,5</b>	<b>-6,1</b>	<b>-6,7</b>	<b>-5,5</b>	<b>-4,1</b>	<b>-3,4</b>
Республика Башкортостан	-1,5	-2,9	-3,0	-3,0	-3,1	-2,9	-3,4	-2,5	-0,9	-0,3
Республика Марий Эл	-3,5	-5,8	-6,2	-6,6	-6,0	-6,1	-6,7	-5,3	-3,4	-3,0
Республика Мордовия	-5,1	-8,4	-7,9	-8,7	-8,8	-8,1	-8,6	-7,8	-6,6	-6,0
Республика Татарстан	-2,5	-3,7	-3,7	-3,6	-3,6	-3,3	-4,0	-3,2	-2,1	-1,3
Удмуртская Республика	-4,3	-3,5	-3,9	-4,3	-4,2	-3,7	-4,4	-3,0	-1,4	-0,6
Чувашская Республика	-2,9	-4,7	-5,2	-5,3	-5,2	-4,4	-5,1	-4,4	-2,9	-2,7
Пермский край	-6,7	-6,5	-6,3	-7,0	-7,0	-6,3	-7,0	-5,5	-3,6	-2,5

(окончание)

	1995	2000	2001	2002	2003	2004	2005	2006	2007	2008
Кировская область	-8,3	-8,7	-8,7	-10,0	-10,4	-9,2	-9,7	-8,0	-6,2	-5,9
Нижегородская область	-9,6	-10,4	-10,8	-11,2	-11,0	-10,7	-11,1	-9,9	-8,4	-7,7
Оренбургская область	-3,3	-4,7	-4,7	-4,3	-4,4	-4,1	-5,0	-3,9	-2,5	-2,0
Пензенская область	-6,8	-9,5	-9,2	-9,6	-9,5	-9,4	-9,8	-8,5	-6,4	-6,1
Самарская область	-6,2	-8,5	-8,2	-7,1	-6,6	-6,1	-6,5	-5,6	-4,6	-3,8
Саратовская область	-5,7	-8,3	-8,1	-7,9	-7,9	-7,4	-7,8	-6,5	-5,1	-4,5
Ульяновская область	-4,6	-7,5	-7,7	-8,0	-8,4	-7,8	-8,3	-7,7	-6,5	-5,0
<b>Уральский федеральный округ</b>	<b>-4,7</b>	<b>-5,2</b>	<b>-4,5</b>	<b>-4,3</b>	<b>-4,2</b>	<b>-3,3</b>	<b>-3,7</b>	<b>-2,4</b>	<b>-0,9</b>	<b>-0,1</b>
Курганская область	-5,7	-6,7	-6,8	-7,3	-7,7	-7,0	-7,2	-5,8	-4,3	-3,8
Свердловская область	-7,0	-8,2	-7,1	-7,2	-6,9	-5,9	-6,2	-4,6	-3,2	-2,4
Тюменская область	0,8	1,3	1,8	2,5	3,0	3,6	3,2	3,9	5,3	6,1
в том числе:										
Ханты-Мансийский автономный округ	3,4	4,5	5,2	6,5	6,8	7,2	6,4	6,9	7,9	8,6
Ямало-Ненецкий автономный округ	6,7	6,1	6,7	7,3	8,0	8,3	7,7	7,6	8,8	9,2
Челябинская область	-5,9	-6,6	-6,3	-6,3	-6,1	-5,5	-5,9	-4,6	-3,1	-2,2
<b>Сибирский федеральный округ</b>	<b>-4,3</b>	<b>-4,9</b>	<b>-4,8</b>	<b>-4,9</b>	<b>-4,7</b>	<b>-4,3</b>	<b>-5,1</b>	<b>-3,5</b>	<b>-1,7</b>	<b>-0,7</b>
Республика Алтай	1,1	1,3	0,8	0,9	1,1	2,5	1,7	2,8	7,2	9,1
Республика Бурятия	-0,3	-1,5	-2,2	-1,6	-1,9	-1,5	-1,7	0,3	2,8	3,6
Республика Тыва	7,1	2,3	2,7	3,8	5,4	6,7	5,4	7,0	12,5	14,0
Республика Хакасия	-4,1	-4,5	-5,4	-5,8	-6,0	-4,3	-5,9	-2,8	0,2	0,9
Алтайский край	-6,0	-5,0	-5,1	-5,4	-5,1	-5,0	-6,4	-5,1	-3,6	-2,7
Забайкальский край	-0,6	-2,7	-2,8	-3,1	-3,3	-3,3	-3,7	-1,6	0,5	1,6
Красноярский край	-4,2	-5,5	-4,6	-4,6	-4,7	-3,9	-4,9	-2,9	-1,5	-0,7
Иркутская область	-4,1	-4,8	-4,6	-4,7	-4,6	-4,1	-5,1	-2,8	-0,2	0,9
Кемеровская область	-7,8	-7,7	-7,4	-7,6	-7,8	-7,2	-7,9	-6,0	-4,5	-3,4
Новосибирская область	-5,6	-5,7	-5,3	-5,4	-4,9	-4,5	-5,5	-4,7	-3,3	-2,0
Омская область	-2,1	-4,9	-4,9	-4,8	-4,1	-4,2	-5,1	-4,3	-2,9	-2,0
Томская область	-3,8	-3,7	-3,7	-3,9	-3,9	-2,8	-3,8	-2,4	-0,8	-0,1
<b>Дальневосточный федеральный округ</b>	<b>-2,4</b>	<b>-3,5</b>	<b>-3,5</b>	<b>-3,3</b>	<b>-3,3</b>	<b>-3,1</b>	<b>-3,8</b>	<b>-2,5</b>	<b>-1,2</b>	<b>-1,1</b>
Республика Саха (Якутия)	5,5	4,0	3,7	4,4	4,8	5,3	4,1	4,7	6,4	6,1
Камчатский край	-2,0	-1,7	-2,3	-0,7	-1,4	-1,1	-1,6	-0,3	0,1	0,2
Приморский край	-3,7	-5,3	-4,8	-4,9	-5,1	-5,1	-5,8	-4,5	-3,4	-3,2
Хабаровский край	-3,9	-5,6	-5,5	-5,6	-5,5	-4,7	-5,4	-3,9	-2,6	-1,8
Амурская область	-1,9	-4,4	-4,3	-4,5	-4,2	-4,8	-4,8	-3,7	-1,7	-2,2
Магаданская область	-2,7	-2,1	-2,1	-1,8	-1,4	-1,9	-2,6	-2,5	-2,3	-2,9
Сахалинская область	-8,3	-4,2	-5,2	-4,8	-5,5	-4,8	-6,0	-3,8	-2,4	-2,3
Еврейская автономная область	-2,7	-4,8	-3,9	-4,6	-4,1	-5,0	-6,3	-3,9	-2,1	-1,5
Чукотский автономный округ	1,3	1,9	0,3	0,7	2,3	3,2	3,9	3,7	4,1	2,9

<sup>1)</sup> Знак (-) означает убыль.



Уровень безработицы <sup>1)</sup>  
 (в процентах)

	1995	2000	2001	2002	2003	2004	2005	2006	2007	2008
<b>Российская Федерация</b>	<b>9,4</b>	<b>10,6</b>	<b>9,0</b>	<b>7,9</b>	<b>8,2</b>	<b>7,8</b>	<b>7,2</b>	<b>7,2</b>	<b>6,1</b>	<b>6,3</b>
<b>Центральный федеральный округ</b>	<b>8,3</b>	<b>7,8</b>	<b>6,0</b>	<b>5,1</b>	<b>5,1</b>	<b>4,6</b>	<b>4,3</b>	<b>4,1</b>	<b>3,1</b>	<b>3,6</b>
Белгородская область	6,2	6,1	6,5	8,1	8,2	5,9	6,0	5,6	4,2	4,1
Брянская область	9,3	13,4	9,8	8,6	7,4	8,8	6,7	6,8	6,5	6,5
Владимирская область	13,1	12,0	10,2	10,4	10,1	9,1	9,0	10,9	6,9	5,6
Воронежская область	8,0	10,1	9,6	8,9	8,1	8,6	7,5	5,5	5,2	5,3
Ивановская область	14,6	10,4	5,9	6,9	6,6	4,6	6,8	4,2	4,5	5,1
Калужская область	8,2	8,8	6,1	6,7	6,2	6,3	5,7	5,6	5,0	4,8
Костромская область	9,5	8,8	5,9	5,0	6,2	5,9	4,8	5,0	3,3	5,1
Курская область	6,0	10,5	10,5	7,1	8,5	7,5	7,1	7,3	4,9	6,4
Липецкая область	6,5	8,7	6,4	4,9	4,4	4,2	8,0	4,9	2,8	4,9
Московская область	7,9	7,9	5,6	4,4	4,4	3,7	3,3	3,0	2,0	2,8
Орловская область	7,8	8,6	7,9	6,7	7,8	5,9	6,1	6,0	5,8	6,0
Рязанская область	6,7	9,5	10,9	8,1	8,3	5,8	5,3	5,2	4,0	5,5
Смоленская область	10,2	12,3	9,9	11,1	10,8	9,1	7,8	8,0	6,5	7,1
Тамбовская область	10,4	8,3	12,0	9,5	9,0	9,7	8,5	8,7	8,8	9,2
Тверская область	8,2	9,1	7,5	4,7	6,6	5,3	5,9	4,5	4,2	5,1
Тульская область	6,3	10,0	5,3	6,2	5,3	4,6	5,0	2,7	2,6	3,5
Ярославская область	12,2	7,4	6,7	3,8	5,7	4,7	4,0	3,0	3,4	6,0
г.Москва	7,1	3,9	2,1	1,4	1,3	1,6	0,8	1,6	0,8	0,9
<b>Северо-Западный федеральный округ</b>	<b>10,7</b>	<b>9,6</b>	<b>7,6</b>	<b>6,3</b>	<b>7,0</b>	<b>6,0</b>	<b>5,5</b>	<b>5,0</b>	<b>4,2</b>	<b>5,2</b>
Республика Карелия	12,8	11,3	8,6	7,8	8,4	7,3	8,8	3,6	6,2	8,4
<b>Республика Коми</b>	<b>10,9</b>	<b>12,0</b>	<b>13,8</b>	<b>9,2</b>	<b>11,9</b>	<b>12,4</b>	<b>11,5</b>	<b>12,4</b>	<b>10,0</b>	<b>7,3</b>
Архангельская область	10,9	12,4	8,6	8,1	9,9	7,2	5,5	5,9	5,6	7,0
в том числе Ненецкий автономный округ	...	11,0	7,0	7,3	8,7	7,5	11,4	5,6	6,4	7,7
Вологодская область	8,7	8,3	8,9	6,0	4,7	6,3	5,2	5,3	4,1	5,9
Калининградская область	9,2	15,6	8,8	7,2	7,6	6,5	6,6	4,5	3,4	8,7
Ленинградская область	10,0	9,6	7,0	7,0	8,7	6,8	7,4	5,9	4,0	6,0
Мурманская область	12,6	13,4	13,1	10,3	10,2	11,0	8,8	6,7	6,5	7,0
Новгородская область	10,6	7,6	6,4	6,3	5,0	6,2	5,8	5,5	5,2	4,9
Псковская область	11,8	11,7	10,2	8,1	8,1	5,6	6,6	7,4	4,9	6,8
г.Санкт-Петербург	10,6	6,2	4,0	3,4	4,2	2,7	2,2	2,4	2,1	2,0
<b>Южный федеральный округ</b>	<b>12,6</b>	<b>15,4</b>	<b>13,9</b>	<b>12,2</b>	<b>13,3</b>	<b>12,8</b>	<b>11,6</b>	<b>13,7</b>	<b>11,7</b>	<b>10,2</b>
Республика Адыгея	11,3	14,3	14,1	13,5	15,9	17,6	12,9	13,7	10,3	7,7
Республика Дагестан	25,4	26,5	29,3	24,1	20,6	27,2	22,3	22,3	20,2	13,4
Республика Ингушетия	42,4	30,3	33,4	43,7	55,6	46,3	64,9	58,5	47,3	55,0
Кабардино-Балкарская Республика	14,2	16,9	17,0	19,1	22,6	25,7	23,4	20,7	17,6	18,3
Республика Калмыкия	23,5	20,7	18,8	18,0	17,5	21,7	18,0	16,7	14,4	16,0
Карачаево-Черкесская Республика	26,8	21,5	18,9	12,1	19,2	16,9	13,6	19,4	18,3	16,0
Республика Северная Осетия - Алания	23,5	28,5	16,7	12,6	10,2	11,7	8,8	8,5	9,7	10,1
Чеченская Республика	...	...	...	...	...	...	...	66,9	53,0	35,5
Краснодарский край	9,2	12,8	10,9	7,6	10,2	8,8	7,5	7,4	6,5	4,8
Ставропольский край	9,3	13,9	9,7	9,7	10,5	9,6	7,0	8,9	6,4	7,8
Астраханская область	15,1	11,5	10,4	10,9	10,1	11,0	12,0	7,9	8,9	7,5
Волгоградская область	11,7	9,5	9,5	8,4	11,0	9,4	6,8	8,6	6,4	8,1
Ростовская область	8,4	15,0	13,1	11,4	12,6	8,6	8,6	8,0	6,8	6,6
<b>Приволжский федеральный округ</b>	<b>8,9</b>	<b>9,8</b>	<b>8,4</b>	<b>7,7</b>	<b>7,6</b>	<b>7,8</b>	<b>7,3</b>	<b>6,5</b>	<b>6,1</b>	<b>6,3</b>
Республика Башкортостан	7,6	11,6	10,7	8,3	8,1	7,1	7,1	6,5	6,6	5,2
Республика Марий Эл	11,8	11,9	9,3	13,6	12,0	9,1	9,9	10,2	9,0	9,2
Республика Мордовия	11,4	10,6	10,1	9,4	7,4	6,0	7,0	4,7	3,6	2,4
Республика Татарстан	6,6	8,5	6,3	5,3	6,7	7,4	6,7	5,6	5,6	4,9
Удмуртская Республика	11,5	9,7	7,4	7,9	6,7	8,0	7,8	8,4	7,9	7,9
Чувашская Республика	10,4	9,1	9,5	9,4	8,5	9,9	11,4	8,6	8,8	8,1
Пермский край	9,0	10,6	6,9	9,1	7,1	7,0	7,0	6,9	6,5	8,5

(окончание)

	1995	2000	2001	2002	2003	2004	2005	2006	2007	2008
Кировская область	9,1	8,2	7,8	6,8	7,3	8,7	7,1	7,9	5,9	7,3
Нижегородская область	8,6	7,8	8,2	7,9	6,2	7,4	6,0	5,3	4,5	5,6
Оренбургская область	7,5	12,0	8,3	10,3	11,4	10,8	9,4	6,5	7,2	7,1
Пензенская область	13,9	11,4	13,8	7,3	9,0	6,9	6,5	6,5	5,2	7,8
Самарская область	7,8	10,2	6,1	5,4	4,4	5,3	5,3	4,3	4,3	4,2
Саратовская область	10,5	9,8	9,7	7,6	10,6	9,9	9,1	8,2	8,0	7,9
Ульяновская область	8,0	6,6	8,6	6,1	7,3	9,5	7,7	6,9	4,7	7,3
<b>Уральский федеральный округ</b>	<b>8,0</b>	<b>10,1</b>	<b>9,2</b>	<b>8,2</b>	<b>7,5</b>	<b>7,5</b>	<b>6,7</b>	<b>6,8</b>	<b>4,9</b>	<b>5,5</b>
Курганская область	8,4	13,0	13,1	10,7	9,4	12,5	11,3	12,4	8,6	9,2
Свердловская область	8,4	10,0	7,8	8,5	7,6	7,3	6,7	7,0	5,3	4,8
Тюменская область	7,1	10,8	10,5	8,7	8,3	8,7	6,7	6,8	5,8	6,5
в том числе:										
Ханты-Мансийский автономный округ	...	11,4	11,3	10,1	9,2	9,7	7,8	6,1	7,5	7,6
Ямало-Ненецкий автономный округ	...	8,6	7,1	6,8	5,5	6,5	7,1	5,4	2,7	5,7
Челябинская область	8,1	8,6	8,8	6,5	6,0	5,2	5,4	5,1	2,5	4,4
<b>Сибирский федеральный округ</b>	<b>9,1</b>	<b>12,8</b>	<b>11,3</b>	<b>10,1</b>	<b>11,7</b>	<b>10,1</b>	<b>9,4</b>	<b>9,0</b>	<b>7,9</b>	<b>8,3</b>
Республика Алтай	9,7	17,3	9,6	11,4	10,2	9,6	10,0	11,6	9,0	12,6
Республика Бурятия	15,3	19,1	18,4	15,4	16,9	15,3	12,0	13,5	12,9	11,6
Республика Тыва	18,8	23,6	23,8	20,3	20,7	19,7	21,8	20,5	17,1	19,2
Республика Хакасия	8,2	12,2	8,9	8,0	10,5	10,3	8,9	9,1	6,9	7,3
Алтайский край	11,2	11,7	10,0	8,3	12,1	9,0	9,0	8,8	6,5	8,4
Забайкальский край	9,2	14,4	16,2	11,1	15,1	12,4	11,1	8,8	10,1	14,9
Красноярский край	9,0	12,3	9,7	7,8	11,1	9,2	9,0	9,9	8,2	6,5
Иркутская область	8,9	11,6	11,2	11,1	11,7	10,5	10,0	8,9	8,1	8,7
Кемеровская область	6,7	10,6	10,0	9,3	9,8	9,8	8,6	7,3	6,3	6,7
Новосибирская область	10,1	13,3	12,4	11,4	11,1	9,0	7,8	7,4	7,1	7,3
Омская область	5,4	14,0	10,0	9,5	9,5	9,1	8,6	9,3	8,0	8,0
Томская область	8,1	13,0	10,0	11,2	13,9	10,1	10,5	9,0	6,9	8,0
<b>Дальневосточный федеральный округ</b>	<b>10,4</b>	<b>12,6</b>	<b>10,2</b>	<b>8,7</b>	<b>8,5</b>	<b>8,8</b>	<b>7,9</b>	<b>7,5</b>	<b>6,7</b>	<b>7,9</b>
Республика Саха (Якутия)	7,3	11,2	8,2	7,1	9,3	8,8	8,9	9,5	7,6	9,0
Камчатский край	7,2	16,3	14,5	11,6	12,1	11,0	9,5	9,1	9,8	8,9
Приморский край	9,9	12,3	8,7	9,1	8,1	9,6	8,0	8,0	7,0	7,5
Хабаровский край	11,4	12,2	10,5	7,0	6,2	6,6	5,7	6,0	5,9	8,7
Амурская область	13,2	13,7	12,3	10,8	10,2	11,2	10,3	8,2	6,4	5,1
Магаданская область	9,8	11,0	11,4	8,2	10,1	7,9	7,0	5,4	5,7	7,3
Сахалинская область	11,5	13,2	12,1	9,4	9,3	7,5	7,6	4,6	4,7	8,1
Еврейская автономная область	16,2	15,0	9,4	9,1	6,5	8,3	7,9	9,8	9,7	10,1
Чукотский автономный округ	...	10,3	7,4	4,5	4,8	3,5	4,4	3,7	3,6	4,7

<sup>1)</sup> По данным выборочных обследований населения по проблемам занятости: 1995 г. - на конец октября, с 2000 г. - в среднем за год.

### Среднедушевые денежные доходы населения

(в месяц; рублей; 1995 г. - тыс рублей)

	1995	2000	2001	2002	2003	2004	2005	2006	2007	2008 <sup>1)</sup>
<b>Российская Федерация</b>	<b>516</b>	<b>2281</b>	<b>3062</b>	<b>3947</b>	<b>5170</b>	<b>6410</b>	<b>8112</b>	<b>10196</b>	<b>12601</b>	<b>15106</b>
<b>Центральный федеральный округ</b>	<b>692</b>	<b>3231</b>	<b>4300</b>	<b>5436</b>	<b>7211</b>	<b>8991</b>	<b>11084</b>	<b>13883</b>	<b>17079</b>	<b>18542</b>
Белгородская область	392	1555	2121	2762	3357	4070	5276	7085	9404	12564
Брянская область	343	1312	1818	2452	3135	3720	4777	6151	7597	10260
Владимирская область	318	1280	1666	2158	2842	3382	4141	5685	7096	9396
Воронежская область	345	1487	2040	2597	3391	4143	5489	7020	8530	10105
Ивановская область	310	1038	1298	1778	2293	2859	3486	4465	5693	9016
Калужская область	438	1311	1782	2503	3340	4181	5383	6994	9292	12160
Костромская область	399	1439	1905	2516	3089	3816	4934	6299	7711	9047
Курская область	313	1465	1980	2699	3371	4233	5197	6707	8613	11291
Липецкая область	377	1772	2261	2776	3563	4431	5642	7706	9611	12389
Московская область	392	1824	2626	3546	4425	5821	7592	10798	14481	19433
Орловская область	383	1415	1963	2614	3225	3879	4802	5875	7183	9918
Рязанская область	336	1265	1853	2531	3309	3639	4798	6175	8115	11605
Смоленская область	373	1720	2336	3004	3724	4429	5571	6871	8436	11594
Тамбовская область	312	1509	2072	2688	3416	4051	5325	6870	8592	11133
Тверская область	351	1254	1690	2349	3021	3956	5637	7311	8592	10784
Тульская область	399	1486	2015	2620	3383	3989	5028	6636	8373	11311
Ярославская область	473	1804	2518	3354	4267	5095	6264	8154	9811	12480
г.Москва	1710	7998	10282	12461	16827	20899	24958	29803	35490	32447
<b>Северо-Западный федеральный округ</b>	<b>565</b>	<b>2269</b>	<b>3084</b>	<b>4011</b>	<b>5404</b>	<b>6938</b>	<b>9045</b>	<b>10970</b>	<b>13282</b>	<b>14660</b>
Республика Карелия	690	2313	2931	4061	4937	5809	7096	8803	10095	11440
<b>Республика Коми</b>	<b>695</b>	<b>3141</b>	<b>4862</b>	<b>6224</b>	<b>7477</b>	<b>9301</b>	<b>11247</b>	<b>13418</b>	<b>16216</b>	<b>18636</b>
Архангельская область	519	2139	3041	3956	4834	6119	7857	9539	11574	14392
в том числе Ненецкий автономный округ	...	3426	5888	8621	14197	20122	21456	27201	37927	48986
Вологодская область	505	2023	2719	3481	4412	5246	6345	8673	10499	11972
Калининградская область	376	1843	2340	2716	3807	4692	6460	8888	11399	12470
Ленинградская область	369	1355	1869	2418	3052	4455	5807	8288	10553	11227
Мурманская область	744	3550	4620	5893	7135	8366	10373	12580	15221	18614
Новгородская область	438	1807	2408	3009	3715	4363	5479	7207	8613	11514
Псковская область	342	1375	1848	2735	3556	4294	4906	6382	7863	9968
г.Санкт-Петербург	670	2556	3426	4514	6851	9176	12556	14148	16876	17238
<b>Южный федеральный округ</b>	<b>309</b>	<b>1429</b>	<b>1908</b>	<b>2548</b>	<b>3310</b>	<b>4169</b>	<b>5333</b>	<b>6814</b>	<b>8713</b>	<b>11059</b>
Республика Адыгея	274	1385	1643	2167	2549	3080	3880	4707	5755	8021
Республика Дагестан	182	861	1141	1534	2125	3311	4457	6261	7981	11405
Республика Ингушетия	123	587	909	1171	1402	1757	2405	3002	4006	7034
Кабардино-Балкарская Республика	254	1057	1466	2095	2571	3160	4079	5080	6643	8830
Республика Калмыкия	235	979	1545	1763	2100	2312	2425	3521	4466	5693
Карачаево-Черкесская Республика	232	1040	1342	1999	2619	3344	4266	5534	6939	8943
Республика Северная Осетия - Алания	313	1473	1632	1961	2596	4086	4690	6027	7872	10224
Чеченская Республика	...	...	...	...	...	...	...	...	...	...
Краснодарский край	356	1563	2125	2857	3662	4379	5572	7244	9778	12204
Ставропольский край	329	1405	1767	2335	3072	3886	5173	6587	8273	10291
Астраханская область	324	1779	2333	3058	3864	4559	5683	7090	8691	11053
Волгоградская область	327	1578	2163	2952	3803	4648	5915	7911	9453	10881
Ростовская область	329	1653	2271	3026	4024	5038	6395	7541	9630	12024
<b>Приволжский федеральный округ</b>	<b>369</b>	<b>1726</b>	<b>2319</b>	<b>3035</b>	<b>3917</b>	<b>4787</b>	<b>6220</b>	<b>7996</b>	<b>9928</b>	<b>12305</b>
Республика Башкортостан	326	1736	2400	3134	4153	5157	6891	8909	11079	14407
Республика Марий Эл	262	1068	1388	1813	2189	2567	3384	4909	6087	7881
Республика Мордовия	285	1128	1570	2124	2720	3266	4134	4878	6138	8228
Республика Татарстан	394	1813	2472	3249	4273	5355	7383	9369	11577	14441
Удмуртская Республика	324	1514	2025	2533	3098	3685	4661	6266	7826	9282
Чувашская Республика	305	1140	1553	2070	2749	3188	3925	5384	6696	8051
Пермский край	490	2401	3254	4129	5257	6371	8202	10982	13481	15931

(окончание)

	1995	2000	2001	2002	2003	2004	2005	2006	2007	2008 <sup>1)</sup>
Кировская область	387	1359	1831	2517	3094	3758	4580	5773	7238	10069
Нижегородская область	384	1718	2407	3215	4000	4794	6062	8056	10181	13046
Оренбургская область	332	1451	1927	2482	3135	3873	5036	6175	7689	10166
Пензенская область	304	1260	1708	2221	2765	3421	4386	5659	8002	9972
Самарская область	476	2605	3263	4270	5788	7177	9352	11529	13982	15692
Саратовская область	326	1540	2035	2621	3337	3995	5030	6135	7252	9054
Ульяновская область	316	1277	1717	2379	3063	3669	4590	6157	7786	9490
<b>Уральский федеральный округ</b>	<b>605</b>	<b>2744</b>	<b>3820</b>	<b>4791</b>	<b>6110</b>	<b>7413</b>	<b>9507</b>	<b>12038</b>	<b>15025</b>	<b>18961</b>
Курганская область	280	1342	1785	2419	2867	3854	4729	6535	8479	11102
Свердловская область	506	2140	2994	3954	5278	6743	8932	11012	14243	17762
Тюменская область	1083	4935	7109	8559	10556	12191	14873	18622	22519	27489
в том числе:										
Ханты-Мансийский автономный округ	...	6627	9594	10846	12892	14972	18009	22380	27110	33029
Ямало-Ненецкий автономный округ	...	7563	10733	13298	15962	18868	21766	27081	31512	38131
Челябинская область	416	1969	2500	3108	3998	4820	6531	8613	10637	14420
<b>Сибирский федеральный округ</b>	<b>494</b>	<b>1933</b>	<b>2576</b>	<b>3373</b>	<b>4351</b>	<b>5267</b>	<b>6680</b>	<b>8346</b>	<b>10286</b>	<b>12913</b>
Республика Алтай	319	1182	1620	2355	2876	3419	4334	5470	6934	10742
Республика Бурятия	379	1639	2262	3141	3857	4672	6044	7020	8892	10971
Республика Тыва	319	1168	1638	2402	2873	3385	4099	4720	5817	7666
Республика Хакасия	477	1904	2476	3144	3765	4441	5141	6367	7982	9925
Алтайский край	349	1224	1691	2194	2895	3496	4580	6256	7438	9697
Забайкальский край	436	1406	2012	2993	4016	4800	5887	7081	8212	11016
Красноярский край	595	2773	3572	4346	5509	6408	7710	9640	12654	15797
Иркутская область	593	2374	2879	3610	4550	5419	7041	8684	10078	13054
Кемеровская область	704	2276	3087	3994	4907	6162	7813	9443	11700	14357
Новосибирская область	342	1608	2140	2933	3893	4969	6650	8399	10317	13357
Омская область	432	1582	2341	3222	4513	5427	6916	8993	11318	13450
Томская область	497	2070	2851	3954	5407	6473	8076	9896	11890	13615
<b>Дальневосточный федеральный округ</b>	<b>649</b>	<b>2498</b>	<b>3304</b>	<b>4392</b>	<b>5788</b>	<b>7047</b>	<b>8892</b>	<b>11097</b>	<b>13358</b>	<b>15648</b>
Республика Саха (Якутия)	957	3968	5010	6349	8240	9633	11391	13630	15683	18143
Камчатский край	957	3452	4559	5916	7101	8343	10834	13237	15962	18636
Приморский край	540	1800	2367	3122	4246	5405	7127	9041	10797	12463
Хабаровский край	536	2500	3396	4689	6205	7597	9451	11999	14574	16658
Амурская область	513	1825	2313	2875	3852	4695	5874	7233	9389	11900
Магаданская область	1019	3725	5069	6749	8185	9486	11107	13748	16460	18970
Сахалинская область	689	2792	3872	5523	7676	9488	12548	16211	20178	24357
Еврейская автономная область	416	1489	2029	3081	4062	4975	6269	7396	8443	10787
Чукотский автономный округ	1131	4732	7952	11313	13664	15042	20253	24320	27858	28096

<sup>1)</sup> Данные предварительные.

**Среднемесячная номинальная начисленная заработная плата  
работников организаций  
(рублей; 1995 г. - тыс рублей)**

	1995	2000	2001	2002	2003	2004	2005	2006	2007	2008
<b>Российская Федерация <sup>1)</sup></b>	<b>472</b>	<b>2223</b>	<b>3240</b>	<b>4360</b>	<b>5499</b>	<b>6740</b>	<b>8555</b>	<b>10634</b>	<b>13593</b>	<b>17290</b>
<b>Центральный федеральный округ</b>	<b>419</b>	<b>2173</b>	<b>3266</b>	<b>4433</b>	<b>5873</b>	<b>7276</b>	<b>9622</b>	<b>12117</b>	<b>15877</b>	<b>20666</b>
Белгородская область	366	1717	2505	3493	4469	5284	6775	8337	10480	13509
Брянская область	288	1213	1817	2613	3316	4196	5235	6534	8190	10220
Владимирская область	340	1573	2292	3166	4025	4751	6067	7435	9688	12126
Воронежская область	295	1376	1912	2580	3549	4341	5382	6750	8731	11490
Ивановская область	305	1184	1764	2595	3255	4079	5144	6363	8172	10209
Калужская область	348	1664	2486	3457	4489	5643	7066	8593	10927	14085
Костромская область	369	1508	2191	3068	3869	4723	5975	7326	9058	11457
Курская область	321	1454	2011	2866	3974	4889	5476	6925	8857	11437
Липецкая область	405	1881	2638	3389	4395	5485	6929	8634	10907	13372
Московская область	415	2269	3450	4803	6071	7399	9558	12263	16235	21503
Орловская область	300	1535	2246	3029	3564	4393	5431	6774	8611	11152
Рязанская область	358	1462	2189	3095	4028	4965	6150	7677	9797	12686
Смоленская область	306	1656	2384	3323	4173	5012	6191	7475	9552	12051
Тамбовская область	288	1235	1761	2555	3304	4081	5009	6276	7903	10296
Тверская область	376	1575	2343	3307	4268	5386	6486	8040	10177	13065
Тульская область	359	1655	2409	3271	4206	5172	6412	7851	10137	12994
Ярославская область	381	1906	2831	3890	4952	6164	7366	8995	11215	13803
г.Москва	584	3229	4924	6388	8612	10634	14425	17998	23623	30552
<b>Северо-Западный федеральный округ</b>	<b>529</b>	<b>2532</b>	<b>3655</b>	<b>5068</b>	<b>6144</b>	<b>7518</b>	<b>9487</b>	<b>11851</b>	<b>15256</b>	<b>19396</b>
Республика Карелия	604	2559	3413	4653	5692	6935	8730	10697	13342	16893
<b>Республика Коми</b>	<b>878</b>	<b>3559</b>	<b>5178</b>	<b>6506</b>	<b>7884</b>	<b>9482</b>	<b>11612</b>	<b>14082</b>	<b>17077</b>	<b>20827</b>
Архангельская область	614	2621	3701	4972	6243	7888	9874	11725	14400	18181
в том числе Ненецкий автономный округ	739	5066	9226	12627	15918	19025	23017	28592	34381	41181
Вологодская область	562	2562	3511	4497	5498	6971	8828	10667	12914	16115
Калининградская область	375	1750	2582	3703	4743	5560	6781	9720	12750	15420
Ленинградская область	409	2179	3258	4528	5466	6673	8596	10215	13155	17519
Мурманская область	852	3747	5387	7223	8646	10177	12510	15162	18581	23763
Новгородская область	361	1743	2475	3443	4393	5503	6941	8908	11005	13685
Псковская область	310	1471	2070	2920	3762	4543	5735	6973	8951	11381
г.Санкт-Петербург	443	2512	3695	5435	6468	7931	10134	13033	17552	22473
<b>Южный федеральный округ <sup>1)</sup></b>	<b>316</b>	<b>1481</b>	<b>2159</b>	<b>2974</b>	<b>3699</b>	<b>4648</b>	<b>5800</b>	<b>7221</b>	<b>9219</b>	<b>11734</b>
Республика Адыгея	296	1303	1832	2613	3318	4266	5123	6414	8056	10097
Республика Дагестан	172	879	1172	1834	2409	3000	3660	4530	5696	7595
Республика Ингушетия	234	1244	1758	2729	3576	4003	5449	6432	7285	8914
Кабардино-Балкарская Республика	237	1181	1625	2269	2877	3516	4653	5851	7214	9034
Республика Калмыкия	244	1220	1759	2534	2961	3606	4495	5562	7101	9083
Карачаево-Черкесская Республика	260	1131	1637	2426	3081	3696	4710	5871	7558	9384
Республика Северная Осетия - Алания	245	1167	1703	2447	2793	3457	4722	5918	7626	9151
Чеченская республика	...	882	1590	2508	3808	...	6716	8078	9917	11763
Краснодарский край	325	1698	2495	3365	4033	5155	6462	7976	10260	13163
Ставропольский край	313	1438	2099	2837	3512	4497	5416	6733	8648	11110
Астраханская область	362	1899	2661	3530	4432	5495	6884	8158	9867	12340
Волгоградская область	388	1690	2393	3133	3989	4885	6160	7747	9770	12002
Ростовская область	329	1361	2092	3002	3806	4798	5945	7569	9780	12539
<b>Приволжский федеральный округ</b>	<b>389</b>	<b>1783</b>	<b>2563</b>	<b>3412</b>	<b>4235</b>	<b>5150</b>	<b>6473</b>	<b>8118</b>	<b>10347</b>	<b>13210</b>
Республика Башкортостан	416	1933	2837	3718	4449	5389	6612	8632	11027	14084
Республика Марий Эл	254	1165	1657	2402	3106	3784	4938	6344	8404	10535
Республика Мордовия	277	1108	1636	2444	3252	4014	5061	6358	8103	10531
Республика Татарстан	428	2010	2936	3736	4530	5453	7068	8850	11469	14904
Удмуртская Республика	352	1742	2595	3445	4350	5131	6373	7798	9839	12154
Чувашская Республика	253	1196	1726	2461	3215	4048	5073	6437	8703	11147
Пермский край	470	2434	3422	4287	5284	6212	7749	9516	11856	14774

(окончание)

	1995	2000	2001	2002	2003	2004	2005	2006	2007	2008
Кировская область	334	1522	2122	2929	3641	4541	5696	6960	8862	10971
Нижегородская область	398	1698	2508	3404	4206	5256	6533	8112	10302	13468
Оренбургская область	418	1849	2460	3142	3898	4735	6164	7685	9620	12087
Пензенская область	261	1258	1752	2501	3474	3911	5207	6344	8566	11723
Самарская область	531	2214	3157	4228	5139	6276	7765	9614	11921	14675
Саратовская область	285	1392	1953	2707	3456	4301	5439	7010	9108	12008
Ульяновская область	325	1429	2035	2867	3621	4372	5344	6708	8413	10895
<b>Уральский федеральный округ</b>	<b>670</b>	<b>3487</b>	<b>5169</b>	<b>6589</b>	<b>8086</b>	<b>9693</b>	<b>11680</b>	<b>14307</b>	<b>17838</b>	<b>21826</b>
Курганская область	339	1462	2064	2892	3665	4538	5692	7296	8883	11319
Свердловская область	502	2274	3246	4473	5607	6928	8676	10772	13987	17527
Тюменская область	1161	6707	9980	12083	14584	16957	19838	23729	28565	33877
в том числе:										
Ханты-Мансийский автономный округ	1392	8492	12590	14634	17209	19660	22829	26826	32228	37412
Ямало-Ненецкий автономный округ	1759	8965	12577	15876	20027	23890	27534	32336	37364	44169
Челябинская область	464	2086	2959	3847	4839	5960	7463	9357	11898	14829
<b>Сибирский федеральный округ</b>	<b>553</b>	<b>2270</b>	<b>3191</b>	<b>4310</b>	<b>5325</b>	<b>6508</b>	<b>8110</b>	<b>9878</b>	<b>12345</b>	<b>15381</b>
Республика Алтай	325	1248	1902	3058	3817	4550	5736	7438	9228	11454
Республика Бурятия	504	1924	2735	3941	5011	6163	7651	9190	11529	14417
Республика Тыва	395	1582	2385	3758	4698	5470	6814	8647	10702	13615
Республика Хакасия	555	2193	3067	4094	5054	6161	7771	9443	11251	14488
Алтайский край	332	1365	1870	2568	3148	3955	4914	6147	7805	9732
Забайкальский край	504	2106	2872	4246	5442	6672	8153	9943	12162	15143
Красноярский край	755	3503	4813	6171	7367	8674	10502	12472	15510	18935
Иркутская область	738	2695	3643	5025	6138	7329	9125	11103	13770	17072
Кемеровская область	671	2425	3313	4248	5264	6707	8654	10408	12555	15410
Новосибирская область	391	1819	2658	3709	4624	5833	7264	9166	12017	15714
Омская область	396	1466	2295	3453	4427	5483	7124	8867	11004	13525
Томская область	546	2545	4055	5235	6685	7972	9610	11317	14429	17675
<b>Дальневосточный федеральный округ</b>	<b>807</b>	<b>3114</b>	<b>4298</b>	<b>5979</b>	<b>7555</b>	<b>9115</b>	<b>11508</b>	<b>13711</b>	<b>16713</b>	<b>20778</b>
Республика Саха (Якутия)	1154	4539	6052	8172	9697	11315	13437	16168	19409	23816
Камчатский край	1214	4449	6157	8679	10320	12298	15477	18541	21815	27254
Приморский край	649	2383	3303	4515	5793	7033	8926	10903	13174	16805
Хабаровский край	670	2800	3997	5612	7369	8948	11336	12888	15884	18985
Амурская область	612	2232	3147	4692	5930	7354	9392	11111	13534	16665
Магаданская область	1107	4248	5614	7444	9386	11175	14673	17747	22102	28030
Сахалинская область	873	3681	4979	6959	9331	11711	15243	18842	23346	30060
Еврейская автономная область	498	1982	2790	4204	5410	6514	8190	9529	11969	15038
Чукотский автономный округ	1681	5687	8216	13502	17271	18618	23314	25703	30859	38317

<sup>1)</sup> 2005, 2006 гг. - без учета данных по Чеченской Республике.

## Число зарегистрированных преступлений на 100 000 человек населения

	1995	2000	2001	2002	2003	2004	2005	2006	2007	2008
<b>Российская Федерация</b>	<b>1857</b>	<b>2014</b>	<b>2033</b>	<b>1739</b>	<b>1907</b>	<b>2012</b>	<b>2484</b>	<b>2706</b>	<b>2521</b>	<b>2261</b>
<b>Центральный федеральный округ</b>	<b>1445</b>	<b>1562</b>	<b>1580</b>	<b>1496</b>	<b>1700</b>	<b>1751</b>	<b>2083</b>	<b>2168</b>	<b>2055</b>	<b>1864</b>
Белгородская область	1130	1323	1350	1198	1264	1280	1670	1594	1397	1257
Брянская область	2111	2107	1981	1510	1808	1854	2316	2184	2140	2041
Владимирская область	1788	2031	2131	1749	1917	2152	2491	2523	2322	1980
Воронежская область	1301	1606	1701	1433	1631	1608	1886	1777	1763	1526
Ивановская область	2007	2367	2376	1911	2267	2173	2381	2466	2306	1941
Калужская область	1633	1996	1918	1521	1769	2035	2560	2567	2289	2121
Костромская область	1664	2446	2744	1969	2193	2202	2440	2309	1969	1606
Курская область	1830	1962	1858	1580	1658	1804	2199	2662	2453	1955
Липецкая область	1362	1516	1455	1318	1267	1162	1568	1662	1709	1684
Московская область	1173	1302	1250	1132	1273	1342	1756	1941	1918	1811
Орловская область	1319	1756	1615	1920	1897	1929	2256	2471	2430	2061
Рязанская область	1479	1229	1243	952	1024	965	1457	1382	1184	1165
Смоленская область	2117	2196	2093	1900	2077	2334	2824	2798	2484	2358
Тамбовская область	1572	1634	1646	1333	1328	1400	2014	2063	1828	1600
Тверская область	2155	1965	1946	1842	1970	2045	2866	2982	2811	2597
Тульская область	1763	1619	1646	1178	1118	1175	1271	1320	1245	1166
Ярославская область	2116	2562	2355	2258	2377	2741	3389	3056	2638	2247
г.Москва	1011	1092	1236	1582	1989	1977	2093	2275	2206	2020
<b>Северо-Западный федеральный округ</b>	<b>2189</b>	<b>2276</b>	<b>2255</b>	<b>1806</b>	<b>1822</b>	<b>1989</b>	<b>2384</b>	<b>2547</b>	<b>2390</b>	<b>2093</b>
Республика Карелия	2405	2550	2620	1861	2287	2194	2200	2540	2096	2281
<b>Республика Коми</b>	<b>1886</b>	<b>2271</b>	<b>2447</b>	<b>2284</b>	<b>2718</b>	<b>2669</b>	<b>3133</b>	<b>3629</b>	<b>2919</b>	<b>2552</b>
Архангельская область	2472	2051	2041	1672	1760	2139	2411	2910	2828	2413
в том числе Ненецкий автономный округ	2059	1866	1902	1857	1981	2067	2126	1989	1915	2296
Вологодская область	2047	2677	2603	2158	2415	2711	2997	2849	2799	2438
Калининградская область	2451	2304	2579	2123	2365	2554	2399	2496	2313	2036
Ленинградская область	2476	2587	2639	1885	1781	1931	2190	2226	2190	1969
Мурманская область	1427	1817	1975	1728	1678	1607	2102	2524	2437	2248
Новгородская область	2450	2517	2411	1966	1901	1836	2299	2485	2340	2268
Псковская область	2511	2640	2347	1724	2073	2172	2535	2597	2340	2099
г.Санкт-Петербург	2098	2066	1935	1546	1290	1542	2186	2265	2183	1789
<b>Южный федеральный округ</b>	<b>1283</b>	<b>1510</b>	<b>1480</b>	<b>1231</b>	<b>1261</b>	<b>1265</b>	<b>1448</b>	<b>1621</b>	<b>1605</b>	<b>1464</b>
Республика Адыгея	1345	2071	1437	1103	1174	1268	1358	1415	1171	1068
Республика Дагестан	634	637	608	553	471	430	519	623	551	453
Республика Ингушетия	415	445	386	354	326	310	343	391	424	452
Кабардино-Балкарская Республика	820	871	1004	835	808	861	1037	1100	1211	986
Республика Калмыкия	1432	1743	1698	1494	1735	1595	1887	2044	1898	1921
Карачаево-Черкесская Республика	924	1350	1364	1188	1247	1269	1456	1306	1309	1255
Республика Северная Осетия - Алания	949	1072	1116	1005	962	814	973	1127	1206	1163
Чеченская Республика	411	457	666	577	646	495	590	534	476	374
Краснодарский край	1557	1571	1516	1205	1140	1107	1245	1650	1611	1388
Ставропольский край	1315	1756	1754	1423	1502	1630	1772	1677	1701	1542
Астраханская область	1957	2114	2174	2135	2325	2718	2852	2988	3179	3140
Волгоградская область	1428	1929	1987	1750	1738	1702	2048	2425	2121	1984
Ростовская область	1477	1859	1752	1379	1561	1560	1854	2009	2169	2049
<b>Приволжский федеральный округ</b>	<b>1650</b>	<b>1847</b>	<b>1920</b>	<b>1565</b>	<b>1773</b>	<b>1951</b>	<b>2650</b>	<b>2967</b>	<b>2619</b>	<b>2298</b>
Республика Башкортостан	1063	1169	1441	1335	1447	1514	2183	2311	2199	1922
Республика Марий Эл	2138	2497	2382	1748	1966	2383	3084	3156	3257	3128
Республика Мордовия	1805	1687	1592	1317	1513	1505	1980	1862	1683	1269
Республика Татарстан	1582	1854	1883	1525	1559	1685	2450	2795	2160	2156
Удмуртская Республика	1945	1893	1927	1555	2109	2376	3497	4235	3454	2936
Чувашская Республика	1708	1730	1755	1305	1614	1800	2621	2695	2156	1852
Пермский край	2710	2971	3087	2595	3113	3494	4492	4941	4302	3599

(окончание)

	1995	2000	2001	2002	2003	2004	2005	2006	2007	2008
Кировская область	1799	1923	2065	1455	1872	2188	2703	2520	2060	1855
Нижегородская область	1779	2075	2066	1521	1786	2118	2841	3200	3145	2616
Оренбургская область	1541	1874	2043	1681	1725	1732	2384	2633	2348	2018
Пензенская область	1132	1062	1176	805	1158	1451	1900	2485	2038	1611
Самарская область	1513	1856	1915	1775	1882	1900	2573	3283	3074	2833
Саратовская область	1603	1714	1688	1357	1442	1635	2061	2163	1897	1748
Ульяновская область	1211	1696	1684	1333	1399	1494	2105	2545	2105	1714
<b>Уральский федеральный округ</b>	<b>2371</b>	<b>2574</b>	<b>2593</b>	<b>2074</b>	<b>2400</b>	<b>2677</b>	<b>3379</b>	<b>3572</b>	<b>3176</b>	<b>2726</b>
Курганская область	2708	4015	3316	2526	2871	3119	3877	3805	3505	2955
Свердловская область	2521	2558	2673	2015	2397	2704	3501	3637	3235	2773
Тюменская область	2472	2476	2619	2363	2743	2937	3698	3920	3377	2761
в том числе:										
Ханты-Мансийский автономный округ	2635	2379	2604	2390	2738	2926	3590	3747	3166	2559
Ямало-Ненецкий автономный округ	1578	1723	1707	1517	1654	1883	2561	2498	2187	1957
Челябинская область	1992	2264	2262	1757	1956	2280	2787	3098	2820	2572
<b>Сибирский федеральный округ</b>	<b>2276</b>	<b>2423</b>	<b>2468</b>	<b>2090</b>	<b>2290</b>	<b>2362</b>	<b>2892</b>	<b>3130</b>	<b>3034</b>	<b>2830</b>
Республика Алтай	2193	2591	2325	1842	2343	2307	2661	3118	3067	2945
Республика Бурятия	2624	3118	3213	2478	2317	2609	3140	3648	3732	3494
Республика Тыва	2754	2498	2905	2452	2951	2966	3343	3265	2506	2342
Республика Хакасия	2277	2431	2233	1996	2854	2891	3572	3822	3267	2761
Алтайский край	1783	2143	2093	2057	2429	2298	2956	3166	2816	2452
Забайкальский край	2884	2711	2911	2382	2496	2383	2922	3080	2944	2788
Красноярский край	2421	2397	2415	1883	2099	2247	2831	3377	3164	2918
Иркутская область	2369	2856	2885	2693	2660	2750	3376	3630	3793	3496
Кемеровская область	1570	1908	2005	1611	1586	1619	1835	1992	2147	2433
Новосибирская область	2681	2506	2597	2135	2481	2648	3355	3611	3596	3175
Омская область	2286	2365	2395	1959	2214	2264	2699	2587	2406	2138
Томская область	2654	2402	2449	2038	2420	2700	3107	3249	3061	3019
<b>Дальневосточный федеральный округ</b>	<b>2693</b>	<b>2570</b>	<b>2602</b>	<b>2255</b>	<b>2374</b>	<b>2363</b>	<b>2915</b>	<b>3658</b>	<b>3385</b>	<b>2985</b>
Республика Саха (Якутия)	1484	1577	1660	1482	1528	1635	1999	2542	2427	2182
Камчатский край	2081	2302	2339	1972	2324	2348	2825	3435	2398	1827
Приморский край	3109	2689	2571	2146	2359	2330	3050	4097	3830	3291
Хабаровский край	2927	3111	3269	2975	3102	3055	3684	4565	4314	3940
Амурская область	2111	2338	2372	1864	1970	1955	2589	3026	2806	2486
Магаданская область	3252	3206	3368	2620	2228	2297	2692	3493	2892	2624
Сахалинская область	3676	2600	2718	2621	2527	2478	2757	3077	2926	2659
Еврейская автономная область	3316	3198	3318	3044	3232	3112	2972	3341	3113	2580
Чукотский автономный округ	1212	1872	1762	1544	1438	1425	1682	2156	2051	1878



**Валовой региональный продукт на душу населения**<sup>1)</sup>  
(рублей; 1995 г. - тыс рублей)

	1995	2000	2001	2002	2003	2004	2005	2006	2007
<b>Валовой региональный продукт по субъектам Российской Федерации (валовая добавленная стоимость в текущих основных ценах) - всего</b>	<b>8750</b>	<b>39532</b>	<b>49475</b>	<b>60611</b>	<b>74885</b>	<b>97865</b>	<b>126014</b>	<b>157854</b>	<b>198817</b>
<b>Центральный федеральный округ</b>	<b>8288</b>	<b>48205</b>	<b>58852</b>	<b>75739</b>	<b>94533</b>	<b>122666</b>	<b>167642</b>	<b>213617</b>	<b>277135</b>
Белгородская область	7875	27970	33127	41327	50284	75650	95922	118243	159385
Брянская область	4815	17414	21512	27020	31942	37673	49809	61987	80839
Владимирская область	6055	21073	27170	32924	40888	49622	58738	76967	101954
Воронежская область	6186	20365	24905	34790	42362	50004	57485	72121	99963
Ивановская область	4850	14240	18947	23397	29207	35781	40107	50361	69929
Калужская область	6868	22438	30202	35708	47202	56570	69708	85162	113619
Костромская область	6936	21985	29668	35110	40674	52368	62650	77029	98022
Курская область	6797	23678	28946	36546	46110	63396	72702	88368	113241
Липецкая область	10608	39051	41309	58066	79803	118602	122489	152084	182503
Московская область	6376	26688	35569	47324	62255	80775	106814	140778	196131
Орловская область	6179	25168	31676	41323	49255	54412	63458	78057	96803
Рязанская область	7071	22070	29646	37164	49023	58259	71006	89615	107926
Смоленская область	6315	25798	33575	39983	47239	54707	64720	79068	100307
Тамбовская область	4805	19134	25830	32858	40183	49291	55921	70983	96796
Тверская область	6505	23073	31210	37695	47302	61397	68427	91072	114718
Тульская область	6565	24292	30989	38894	43600	53950	72148	89449	112409
Ярославская область	8912	29828	44116	54917	67821	83609	98442	115750	144189
г.Москва	13609	115631	134436	171128	210626	274379	397007	504150	643733
<b>Северо-Западный федеральный округ</b>	<b>9398</b>	<b>40565</b>	<b>50158</b>	<b>63297</b>	<b>78547</b>	<b>107020</b>	<b>131566</b>	<b>161792</b>	<b>206154</b>
Республика Карелия	10423	38539	46499	57576	65443	76449	110131	121133	151211
<b>Республика Коми</b>	<b>15282</b>	<b>56620</b>	<b>75535</b>	<b>84102</b>	<b>105994</b>	<b>131447</b>	<b>172909</b>	<b>222990</b>	<b>249571</b>
Архангельская область	9399	44797	49474	61989	78436	108726	128227	167939	224808
Вологодская область	13745	53433	50934	63434	85272	129050	156368	163965	199087
Калининградская область	5231	24309	33797	42020	49120	70253	86837	109883	155669
Ленинградская область	6650	33265	45248	56738	72872	100485	124616	161664	191010
Мурманская область	12985	59158	62965	76237	91088	142598	152954	183700	225045
Новгородская область	5857	29347	38975	45179	55400	72591	95336	113267	133676
Псковская область	5381	20545	25031	31547	39172	48260	55543	71579	88967
г.Санкт-Петербург	8852	39811	53525	72060	88278	117596	145174	180315	242755
<b>Южный федеральный округ</b>	<b>5073</b>	<b>20041</b>	<b>26131</b>	<b>31840</b>	<b>38435</b>	<b>48031</b>	<b>56483</b>	<b>72522</b>	<b>95362</b>
Республика Адыгея	3863	12315	14859	17708	22079	28085	38390	47814	66090
Республика Дагестан	1921	8490	12562	16196	22235	30902	34371	46854	62367
Республика Ингушетия	1494	6668	8001	7752	10073	12976	15321	18442	29904
Кабардино-Балкарская Республика	3144	15949	21834	25370	28886	32355	41133	48518	56529
Республика Калмыкия	2676	20184	22262	24677	22457	29349	33482	44607	58146
Карачаево-Черкесская Республика	3684	12404	16640	23297	26231	30140	38625	54081	65970
Республика Северная Осетия - Алания	3384	11965	17914	22541	26719	34389	44333	61749	76455
Чеченская Республика	...	...	...	...	...	...	19876	27568	39103
Краснодарский край	5678	26714	34912	42478	48614	61456	73146	94914	128202
Ставропольский край	6284	19604	24780	29453	37145	44904	54003	67144	81801
Астраханская область	5191	27815	32037	40787	50508	56726	70394	85612	105326
Волгоградская область	6471	23341	30513	38618	47927	57932	76825	95952	127701
Ростовская область	5599	20004	26818	31942	39225	50843	60906	79261	106223
<b>Приволжский федеральный округ</b>	<b>8295</b>	<b>32792</b>	<b>41140</b>	<b>47526</b>	<b>58316</b>	<b>74170</b>	<b>91440</b>	<b>115461</b>	<b>144949</b>
Республика Башкортостан	9058	35246	40610	45756	59288	76084	93745	124521	148404
Республика Марий Эл	4961	15115	20503	24411	31737	41821	46697	61575	79993
Республика Мордовия	4976	19220	24473	30849	37730	43994	51370	68026	91234
Республика Татарстан	9232	49139	56479	66299	80811	103724	128222	161102	204890
Удмуртская Республика	7157	33489	41407	49801	56920	64782	90402	106965	134062
Чувашская Республика	5252	17277	23254	28261	34495	45751	53552	72269	94911
Пермский край	11411	43273	58571	63032	74677	95786	118619	140085	176184

(окончание)

	1995	2000	2001	2002	2003	2004	2005	2006	2007
Кировская область	6719	23166	27297	33124	38810	48089	54955	67632	84670
Нижегородская область	8246	29090	41773	48322	59164	69673	87429	110766	140602
Оренбургская область	7320	34585	38769	43146	53393	78775	99406	142052	176733
Пензенская область	4544	16900	22548	28554	33351	41776	52540	63343	86139
Самарская область	12017	42759	55147	63583	79512	101924	125757	153187	189052
Саратовская область	7029	23315	31094	36414	45189	57555	65315	78519	101053
Ульяновская область	6706	21412	27453	32923	40231	49721	59989	76723	96217
<b>Уральский федеральный округ</b>	<b>14510</b>	<b>69327</b>	<b>90066</b>	<b>107831</b>	<b>134483</b>	<b>181725</b>	<b>252115</b>	<b>304037</b>	<b>349480</b>
Курганская область	5465	17759	24429	29253	36676	42554	50959	70218	85744
Свердловская область	11135	34215	44119	52241	63766	82099	107621	148456	187607
Тюменская область	29905	176918	232236	275623	340706	465849	668272	765204	829155
Челябинская область	8226	33012	39217	47776	61408	81735	98820	126828	165908
<b>Сибирский федеральный округ</b>	<b>9423</b>	<b>33682</b>	<b>41675</b>	<b>49329</b>	<b>60583</b>	<b>82216</b>	<b>98874</b>	<b>124432</b>	<b>154687</b>
Республика Алтай	4347	13505	22164	26161	33993	41840	43127	56651	74266
Республика Бурятия	7422	21555	30315	38524	53489	65780	77533	95372	114126
Республика Тыва	3572	11749	17012	22421	26540	32042	37856	49024	63686
Республика Хакасия	8718	31333	36306	46444	53252	61096	77333	99903	119253
Алтайский край	5344	17661	23509	27991	34220	44607	53118	68611	88935
Забайкальский край	7726	25320	29980	38443	46286	53748	61527	80639	101052
Красноярский край	13353	71281	80039	77729	92390	124573	150814	202031	253942
Иркутская область	11479	39115	46044	54157	65359	83524	101767	131263	160523
Кемеровская область	11105	30048	38840	46860	57204	85370	103759	120819	157298
Новосибирская область	7804	26472	35177	45660	57375	71911	88619	111922	144869
Омская область	8576	21643	29219	44424	55651	93969	108147	129307	149273
Томская область	10971	38386	54222	72107	93064	127511	154131	182660	208946
<b>Дальневосточный федеральный округ</b>	<b>10577</b>	<b>44932</b>	<b>57716</b>	<b>70195</b>	<b>84286</b>	<b>102585</b>	<b>125788</b>	<b>153046</b>	<b>198822</b>
Республика Саха (Якутия)	18916	85376	105733	121163	140139	161607	192599	217742	259249
Камчатский край	8499	29140	34628	46633	57949	74527	92039	161179	196070
Приморский край	8963	44171	54984	70163	81302	93655	113818	107285	131579
Хабаровский край	8071	28317	42578	50450	59256	72107	86913	137885	165629
Амурская область	13175	49109	63274	71934	83489	99423	125392	108322	131040
Магаданская область	14029	65705	89988	121273	135069	139437	156924	183496	211896
Сахалинская область	10327	61596	84769	85927	116601	171382	228624	317164	550228
Еврейская автономная область	5462	19485	24878	35766	45030	59342	75696	96601	132586
Чукотский автономный округ	14695	65963	123131	187368	258147	242030	244096	307652	421288

<sup>1)</sup> Расчет ВРП на душу населения по автономным округам не производится в связи с несопоставимостью данных о среднегодовом постоянном населении и результатов экономической деятельности, осуществляемой на соответствующей территории.

**Индекс физического объема валового регионального продукта**  
(в постоянных ценах; в процентах к предыдущему году)

	2000	2001	2002	2003	2004	2005	2006	2007
<b>Валовой региональный продукт</b>								
<b>по субъектам Российской Федерации</b>								
<b>(валовая добавленная стоимость</b>								
<b>в основных ценах) - всего</b>	<b>110,6</b>	<b>106,0</b>	<b>105,5</b>	<b>107,6</b>	<b>107,4</b>	<b>107,6</b>	<b>108,3</b>	<b>108,3</b>
<b>Центральный федеральный округ</b>	<b>114,9</b>	<b>103,6</b>	<b>107,6</b>	<b>108,7</b>	<b>107,4</b>	<b>109,8</b>	<b>109,9</b>	<b>108,9</b>
Белгородская область	113,5	102,3	103,9	107,4	105,8	107,4	111,3	113,2
Брянская область	115,5	104,5	105,4	108,0	103,8	105,9	106,9	111,4
Владимирская область	111,9	102,2	103,6	105,8	105,2	100,2	107,2	114,0
Воронежская область	108,5	100,6	101,4	110,4	101,6	106,3	107,6	112,9
Ивановская область	112,4	100,8	102,3	106,1	107,1	104,8	107,0	112,3
Калужская область	107,4	107,8	102,5	107,6	106,2	105,6	106,7	112,6
Костромская область	106,6	101,5	102,1	104,6	105,1	103,6	106,4	106,5
Курская область	111,4	98,4	107,8	110,5	107,5	104,5	105,2	109,3
Липецкая область	108,3	103,4	110,5	107,8	106,2	101,7	108,2	108,0
Московская область	106,6	107,0	104,9	112,2	113,4	107,6	108,7	110,5
Орловская область	117,3	106,3	104,6	105,2	102,3	107,9	103,9	106,0
Рязанская область	113,5	104,2	100,0	107,4	106,3	105,7	108,0	104,4
Смоленская область	103,7	106,5	101,1	104,7	102,1	105,0	106,2	109,0
Тамбовская область	112,1	109,6	103,1	108,1	104,9	104,5	107,2	110,5
Тверская область	106,6	102,7	101,7	109,4	108,1	102,0	110,7	107,7
Тульская область	110,5	103,5	102,1	104,5	106,2	106,5	109,1	112,1
Ярославская область	107,7	109,7	103,5	104,4	108,3	105,9	110,5	106,5
г.Москва	118,9	103,0	110,0	108,8	107,2	112,5	110,7	108,3
<b>Северо-Западный федеральный округ</b>	<b>109,7</b>	<b>104,8</b>	<b>108,6</b>	<b>107,1</b>	<b>108,5</b>	<b>106,6</b>	<b>107,7</b>	<b>109,0</b>
Республика Карелия	108,3	102,8	107,5	101,6	103,0	106,9	105,1	108,5
<b>Республика Коми</b>	<b>110,1</b>	<b>107,9</b>	<b>96,6</b>	<b>103,9</b>	<b>105,1</b>	<b>104,0</b>	<b>108,6</b>	<b>99,6</b>
Архангельская область	116,4	105,8	101,6	108,2	121,4	109,0	107,2	112,2
в том числе Ненецкий автономный округ	...	108,2	117,8	127,5	127,5	108,8	114,6	118,7
Вологодская область	107,5	101,9	102,5	104,6	109,6	104,5	104,8	105,1
Калининградская область	115,1	103,2	109,5	109,3	112,6	103,6	115,3	119,9
Ленинградская область	112,6	108,4	116,2	114,3	108,7	109,6	111,2	106,3
Мурманская область	104,2	101,6	98,0	101,1	103,8	102,4	102,7	102,2
Новгородская область	102,9	112,2	98,2	103,5	106,5	103,8	104,0	105,5
Псковская область	105,8	100,2	105,0	103,0	106,2	100,3	104,9	105,6
г.Санкт-Петербург	110,1	104,6	117,5	108,5	107,1	108,3	108,3	113,1
<b>Южный федеральный округ</b>	<b>111,5</b>	<b>107,8</b>	<b>106,2</b>	<b>104,6</b>	<b>110,4</b>	<b>106,8</b>	<b>109,2</b>	<b>110,1</b>
Республика Адыгея	105,6	100,7	101,2	103,9	111,5	107,9	107,0	116,0
Республика Дагестан	114,9	119,0	111,1	113,9	115,9	108,8	115,2	117,0
Республика Ингушетия	125,1	118,3	79,8	105,5	106,0	102,0	99,9	126,3
Кабардино-Балкарская Республика	118,2	115,0	105,6	104,5	106,2	107,8	104,8	104,8
Республика Калмыкия	178,7	98,4	95,4	77,2	104,2	106,8	103,1	103,4
Карачаево-Черкесская Республика	112,4	113,2	107,4	101,8	107,5	107,2	113,5	103,7
Республика Северная Осетия - Алания	113,6	109,9	112,8	103,1	105,8	105,5	112,4	106,1
Чеченская Республика	...	...	...	...	...	...	111,9	126,4
Краснодарский край	110,6	98,1	108,5	102,0	109,3	106,1	110,7	110,3
Ставропольский край	106,5	110,1	106,5	105,4	113,2	108,3	108,2	104,7
Астраханская область	114,3	108,6	104,7	101,9	102,8	105,4	107,8	108,5
Волгоградская область	111,8	110,0	104,1	106,8	109,4	105,2	101,7	107,0
Ростовская область	111,0	116,0	104,2	106,4	113,2	106,9	112,2	112,4
<b>Приволжский федеральный округ</b>	<b>108,4</b>	<b>106,9</b>	<b>102,6</b>	<b>106,9</b>	<b>105,8</b>	<b>104,5</b>	<b>107,9</b>	<b>109,1</b>
Республика Башкортостан	105,5	108,3	102,8	109,0	106,4	106,9	108,5	109,5
Республика Марий Эл	97,2	104,4	99,0	109,2	108,4	101,5	112,3	107,4
Республика Мордовия	109,6	106,6	108,8	113,1	101,1	106,0	112,2	111,0
Республика Татарстан	107,0	111,0	103,6	107,4	105,3	105,5	108,5	110,7
Удмуртская Республика	113,2	105,6	99,1	107,3	101,6	104,4	104,2	104,0
Чувашская Республика	106,4	106,4	102,6	106,6	108,1	103,5	110,7	111,4
Пермский край	113,1	108,1	95,1	104,9	102,3	103,5	109,3	108,1

(окончание)

	2000	2001	2002	2003	2004	2005	2006	2007
Кировская область	107,2	99,2	99,4	102,5	105,2	100,9	105,7	104,8
Нижегородская область	109,9	109,3	105,2	105,2	104,3	106,0	108,1	109,0
Оренбургская область	109,6	101,0	105,0	112,8	110,1	105,2	107,7	109,7
Пензенская область	106,2	105,3	101,9	104,8	105,7	100,7	108,0	116,2
Самарская область	106,2	106,8	103,9	104,8	108,7	101,7	106,4	108,1
Саратовская область	113,1	103,1	105,4	109,8	108,4	105,6	105,6	108,2
Ульяновская область	104,3	100,0	107,8	102,8	104,4	104,5	109,3	110,0
<b>Уральский федеральный округ</b>	<b>110,1</b>	<b>108,9</b>	<b>104,2</b>	<b>108,4</b>	<b>106,7</b>	<b>110,2</b>	<b>107,5</b>	<b>105,5</b>
Курганская область	107,1	101,2	102,0	107,9	103,3	107,5	111,8	104,4
Свердловская область	112,1	108,6	104,2	109,0	108,9	109,5	111,5	109,4
Тюменская область	109,4	110,4	104,9	108,2	106,5	110,8	106,0	103,1
в том числе:								
Ханты-Мансийский автономный округ	...	109,3	102,5	109,2	107,9	112,4	106,7	103,2
Ямало-Ненецкий автономный округ	...	111,4	109,8	108,5	100,4	101,2	104,6	103,5
Челябинская область	110,7	103,1	100,9	108,5	104,9	108,3	110,6	113,4
<b>Сибирский федеральный округ</b>	<b>107,5</b>	<b>106,9</b>	<b>104,1</b>	<b>107,5</b>	<b>108,3</b>	<b>104,8</b>	<b>106,2</b>	<b>107,5</b>
Республика Алтай	109,0	119,5	95,5	114,9	107,9	101,5	104,0	107,5
Республика Бурятия	104,9	106,4	106,4	106,7	103,7	104,8	105,8	107,7
Республика Тыва	103,1	114,0	103,5	105,8	105,4	99,9	103,9	106,2
Республика Хакасия	107,8	103,7	96,8	103,4	103,9	103,1	102,7	103,6
Алтайский край	111,7	107,1	103,8	107,7	107,2	101,6	110,2	109,5
Забайкальский край	109,2	107,5	101,6	107,4	103,4	103,7	105,7	111,8
Красноярский край	105,1	106,3	104,0	105,6	106,4	103,3	104,4	106,0
Иркутская область	105,2	102,8	101,2	105,3	106,1	108,3	112,0	109,1
Кемеровская область	106,8	104,6	103,8	107,0	104,7	106,8	107,2	106,8
Новосибирская область	113,7	111,6	105,4	109,7	110,0	108,9	108,5	111,7
Омская область	107,9	112,7	107,8	110,7	128,5	106,1	100,6	105,2
Томская область	109,9	110,8	109,2	111,8	105,0	96,2	102,7	104,0
<b>Дальневосточный федеральный округ</b>	<b>103,1</b>	<b>105,9</b>	<b>103,7</b>	<b>105,9</b>	<b>106,6</b>	<b>104,6</b>	<b>105,3</b>	<b>109,4</b>
Республика Саха (Якутия)	107,8	101,8	101,0	104,3	107,7	104,9	103,4	104,5
Камчатский край	106,3	96,0	96,4	105,8	94,1	104,9	105,7	105,8
Приморский край	98,3	100,0	104,6	105,8	108,0	105,5	104,1	106,6
Хабаровский край	111,6	108,1	106,4	104,1	105,5	104,2	105,3	105,1
Амурская область	106,3	117,5	96,6	104,1	103,3	103,1	103,2	109,0
Магаданская область	101,8	102,6	105,2	94,6	100,0	97,9	100,4	99,3
Сахалинская область	84,7	116,6	106,3	116,4	117,3	108,8	112,2	126,3
Еврейская автономная область	102,9	108,5	109,3	107,5	112,8	104,4	105,3	119,4
Чукотский автономный округ	105,1	129,4	142,0	125,9	92,0	85,6	105,5	113,6

**Индекс промышленного производства**<sup>1)</sup>  
(в процентах к предыдущему году)

	1995	2000	2001	2002	2003	2004	2005	2006	2007	2008
<b>Российская Федерация</b> <sup>2)</sup>	<b>95,4</b>	<b>108,7</b>	<b>102,9</b>	<b>103,1</b>	<b>108,9</b>	<b>108,0</b>	<b>105,1</b>	<b>106,3</b>	<b>106,3</b>	<b>102,1</b>
<b>Центральный федеральный округ</b>	<b>89,0</b>	<b>113,0</b>	<b>106,3</b>	<b>107,8</b>	<b>114,6</b>	<b>108,9</b>	<b>112,4</b>	<b>114,0</b>	<b>116,2</b>	<b>105,5</b>
Белгородская область	98,4	109,1	110,1	116,0	106,2	106,3	112,9	113,4	111,8	112,6
Брянская область	91,0	117,3	112,9	105,3	104,5	104,7	116,1	111,7	127,3	110,1
Владимирская область	94,0	119,5	114,7	99,4	106,2	112,0	101,4	109,8	112,9	103,6
Воронежская область	83,9	105,4	101,1	98,7	106,3	106,9	111,0	109,0	99,0	104,6
Ивановская область	80,8	110,3	108,3	97,2	103,3	107,8	110,1	113,0	110,2	97,4
Калужская область	99,5	116,1	116,3	110,0	116,4	106,5	105,8	107,8	117,9	138,1
Костромская область	84,5	108,2	103,4	102,1	106,2	104,5	108,9	111,1	107,8	102,4
Курская область	101,4	102,5	86,3	103,9	119,3	104,7	104,5	106,5	113,1	95,4
Липецкая область	112,1	114,1	107,2	114,2	106,5	104,6	102,3	111,6	106,5	100,1
Московская область	87,7	111,7	104,5	107,2	129,5	115,8	114,1	113,0	114,0	103,8
Орловская область	79,2	104,1	97,8	99,0	110,4	112,5	110,1	103,0	108,6	98,4
Рязанская область	86,8	111,0	104,6	105,6	107,3	107,0	105,9	110,4	111,1	99,7
Смоленская область	84,3	107,8	107,5	102,6	105,8	99,8	104,7	105,6	111,5	98,6
Тамбовская область	91,6	106,8	108,1	103,9	105,4	105,2	102,6	108,4	113,8	100,6
Тверская область	83,7	101,5	105,0	103,3	100,7	104,8	108,9	113,7	108,1	103,3
Тульская область	93,1	116,6	111,6	101,6	101,9	112,2	104,9	109,1	113,6	105,4
Ярославская область	85,2	113,0	106,3	100,7	102,5	107,5	105,5	105,6	107,8	96,3
г.Москва	85,3	120,6	107,7	115,3	122,0	107,7	123,5	119,6	121,6	103,0
<b>Северо-Западный федеральный округ</b>	<b>88,1</b>	<b>106,6</b>	<b>103,7</b>	<b>113,9</b>	<b>106,7</b>	<b>116,2</b>	<b>108,5</b>	<b>106,3</b>	<b>108,4</b>	<b>101,6</b>
Республика Карелия	97,4	115,8	98,8	95,5	101,8	110,5	118,7	101,8	116,8	99,9
<b>Республика Коми</b>	<b>90,2</b>	<b>105,3</b>	<b>108,0</b>	<b>97,4</b>	<b>102,8</b>	<b>105,3</b>	<b>104,1</b>	<b>105,0</b>	<b>103,4</b>	<b>103,7</b>
Архангельская область	91,2	112,6	98,9	110,9	103,8	164,8	117,3	99,1	105,9	102,6
в том числе Ненецкий автономный округ	90,3	109,0	143,5	111,9	143,9	142,6	115,4	104,8	105,2	108,2
Вологодская область	106,7	107,7	96,9	105,6	103,8	106,5	106,5	107,1	104,8	95,8
Калининградская область	86,9	117,0	110,1	104,2	104,7	122,5	127,4	166,6	134,8	104,3
Ленинградская область	99,9	109,1	104,8	119,8	113,3	123,2	108,1	126,4	101,7	100,9
Мурманская область	99,6	104,7	101,1	96,9	104,0	104,3	100,2	101,5	100,2	98,2
Новгородская область	87,6	108,9	104,8	101,1	111,2	109,7	108,3	101,7	109,0	100,3
Псковская область	83,9	108,5	105,2	106,6	102,7	103,6	98,7	108,2	108,0	105,1
г.Санкт-Петербург	79,4	102,0	107,0	129,6	111,4	113,7	105,7	98,0	110,3	103,9
<b>Южный федеральный округ</b>	<b>88,4</b>	<b>108,4</b>	<b>107,7</b>	<b>101,8</b>	<b>103,8</b>	<b>108,3</b>	<b>110,2</b>	<b>114,3</b>	<b>111,9</b>	<b>104,8</b>
Республика Адыгея	100,7	118,1	102,3	92,2	107,3	133,2	105,3	118,3	120,9	117,9
Республика Дагестан	86,1	100,9	102,9	108,8	94,7	115,1	136,3	108,5	121,4	114,8
Республика Ингушетия	96,9	121,5	134,8	43,2	85,9	91,8	103,5	105,1	71,8	84,4
Кабардино-Балкарская Республика	89,8	117,2	111,7	106,0	116,2	104,5	121,5	109,5	106,6	111,7
Республика Калмыкия	96,7	105,9	111,2	99,6	108,8	95,0	99,6	87,4	99,2	89,3
Карачаево-Черкесская Республика	74,7	115,8	119,8	109,2	109,9	107,1	96,4	115,7	112,4	103,7
Республика Северная Осетия - Алания	55,0	108,5	112,4	104,6	95,0	108,4	110,5	92,0	121,6	104,2
Чеченская Республика	...	...	...	...	...	...	...	...	100,7	104,7
Краснодарский край	87,7	109,7	101,5	105,0	105,1	105,6	109,2	122,9	111,9	101,9
Ставропольский край	91,9	110,9	104,9	98,4	108,4	104,9	108,7	109,0	109,6	105,3
Астраханская область	101,4	90,2	117,4	100,6	103,5	101,2	100,8	100,9	107,5	105,1
Волгоградская область	91,8	108,1	102,0	101,2	101,3	106,0	104,1	102,8	103,0	98,4
Ростовская область	88,1	112,7	118,3	101,9	104,3	116,0	116,1	115,8	119,2	109,0
<b>Приволжский федеральный округ</b>	<b>92,2</b>	<b>103,3</b>	<b>103,5</b>	<b>100,7</b>	<b>107,7</b>	<b>106,0</b>	<b>103,8</b>	<b>108,0</b>	<b>108,7</b>	<b>106,2</b>
Республика Башкортостан	102,1	108,0	106,5	100,4	104,6	103,7	106,2	108,0	107,4	108,8
Республика Марий Эл	81,8	101,3	103,1	104,1	113,5	112,1	114,4	117,1	121,3	110,6
Республика Мордовия	76,9	118,1	109,0	109,6	122,1	113,3	106,8	111,3	110,9	105,2
Республика Татарстан	102,6	107,1	106,0	99,1	105,0	106,1	104,8	108,1	108,9	105,8
Удмуртская Республика	86,8	91,9	106,4	98,7	107,6	104,2	100,5	101,5	102,7	99,9
Чувашская Республика	89,0	103,2	107,2	98,4	107,8	106,4	107,4	118,9	112,3	105,5
Пермский край	99,7	94,8	99,3	98,7	108,9	105,2	100,8	104,2	105,1	101,7

(окончание)

	1995	2000	2001	2002	2003	2004	2005	2006	2007	2008
Кировская область	82,3	112,5	86,1	98,4	100,6	103,1	100,3	108,3	106,7	102,6
Нижегородская область	78,0	92,6	98,0	104,3	106,4	101,6	103,3	108,9	109,8	91,8
Оренбургская область	98,0	111,0	100,6	108,9	116,8	112,7	104,0	108,1	110,7	104,9
Пензенская область	87,6	101,8	106,6	100,3	117,4	105,2	105,9	115,0	121,9	106,9
Самарская область	101,6	111,0	109,9	98,0	105,7	108,9	97,3	105,0	105,2	103,7
Саратовская область	87,9	120,9	109,3	101,1	118,6	111,2	110,0	106,5	113,2	110,8
Ульяновская область	80,7	97,4	90,3	107,2	106,4	99,8	109,8	104,5	110,9	101,2
<b>Уральский федеральный округ</b>	<b>95,2</b>	<b>106,9</b>	<b>107,2</b>	<b>106,0</b>	<b>110,3</b>	<b>107,7</b>	<b>103,3</b>	<b>104,9</b>	<b>104,0</b>	<b>100,0</b>
Курганская область	93,6	102,4	115,9	90,5	113,0	106,1	105,4	106,8	106,8	105,7
Свердловская область	95,2	116,7	111,2	104,0	109,2	109,3	104,8	108,2	111,7	98,0
Тюменская область	96,1	103,4	107,1	107,3	110,7	107,9	102,7	103,2	100,6	100,1
в том числе:										
Ханты-Мансийский автономный округ	95,9	105,2	106,1	107,5	112,7	108,6	104,2	103,8	102,4	100,5
Ямало-Ненецкий автономный округ	96,2	100,2	105,3	107,6	107,8	103,1	98,0	102,9	95,2	99,4
Челябинская область	91,0	117,2	102,0	102,2	109,0	104,5	105,3	110,5	112,8	96,8
<b>Сибирский федеральный округ</b>	<b>95,9</b>	<b>105,2</b>	<b>104,6</b>	<b>105,5</b>	<b>107,9</b>	<b>104,3</b>	<b>103,4</b>	<b>105,6</b>	<b>104,7</b>	<b>104,7</b>
Республика Алтай	73,4	98,6	110,7	101,4	96,7	117,2	100,6	107,4	112,8	105,3
Республика Бурятия	90,1	118,8	109,7	111,8	108,4	102,1	107,9	108,4	108,7	108,4
Республика Тыва	92,9	106,0	105,7	100,0	102,9	106,7	110,2	103,2	103,1	91,8
Республика Хакасия	89,5	103,2	116,2	83,3	121,6	104,9	105,4	105,8	101,2	105,9
Алтайский край	96,2	109,2	109,4	100,1	105,5	102,6	96,8	110,3	110,4	103,1
Забайкальский край	81,6	101,5	107,3	102,1	109,4	92,7	104,0	102,5	103,5	102,4
Красноярский край	98,2	102,1	102,1	104,3	106,2	103,7	100,8	101,0	103,5	104,3
Иркутская область	98,2	101,6	99,0	117,8	104,2	100,3	108,6	108,0	105,2	105,4
Кемеровская область	97,8	104,3	103,7	98,6	108,3	104,4	103,9	106,6	101,8	97,5
Новосибирская область	93,4	110,7	107,3	103,7	111,1	110,9	107,0	110,7	112,3	109,1
Омская область	95,0	112,6	112,1	110,3	111,0	112,6	113,2	110,8	111,2	103,5
Томская область	92,7	114,1	111,9	114,5	114,6	108,4	89,3	99,2	99,9	101,4
<b>Дальневосточный федеральный округ</b>	<b>89,0</b>	<b>112,4</b>	<b>102,8</b>	<b>102,1</b>	<b>104,4</b>	<b>107,5</b>	<b>102,6</b>	<b>104,2</b>	<b>122,6</b>	<b>117,9</b>
Республика Саха (Якутия)	99,3	105,4	102,4	102,4	102,5	112,5	93,4	100,0	100,2	103,5
Камчатский край	94,6	109,1	81,4	103,5	107,8	100,3	106,6	101,6	103,9	103,0
Приморский край	76,7	101,0	86,0	103,0	103,1	117,8	119,7	112,6	101,0	108,6
Хабаровский край	80,6	124,7	112,3	105,1	110,4	101,7	104,5	89,3	109,1	87,9
Амурская область	96,0	105,4	92,2	105,3	105,8	100,2	95,7	104,7	106,4	111,5
Магаданская область	78,7	99,8	106,3	109,4	93,7	95,6	102,6	88,8	92,7	101,1
Сахалинская область	103,7	141,9	112,1	88,3	102,5	109,3	112,7	131,1	2,1р	87,0
Еврейская автономная область	71,1	114,2	117,5	109,7	108,6	101,0	103,0	104,2	110,5	105,2
Чукотский автономный округ	98,7	100,0	86,0	2,7р	84,1	106,2	120,4	90,9	88,8	3,4

<sup>1)</sup> Агрегированный индекс производства по видам экономической деятельности «Добыча полезных ископаемых», «Обработка и производство», «Производство и распределение электроэнергии, газа и воды».

<sup>2)</sup> С учетом поправки на неформальную деятельность.

**Индекс производства по виду экономической деятельности**  
**«Добыча полезных ископаемых»**  
(в процентах к предыдущему году)

	1995	2000	2001	2002	2003	2004	2005	2006	2007	2008
<b>Российская Федерация <sup>1)</sup></b>	<b>97,3</b>	<b>106,4</b>	<b>106,0</b>	<b>106,8</b>	<b>108,7</b>	<b>106,8</b>	<b>101,4</b>	<b>102,5</b>	<b>101,9</b>	<b>100,2</b>
<b>Центральный федеральный округ</b>	<b>103,3</b>	<b>111,0</b>	<b>92,9</b>	<b>103,9</b>	<b>109,3</b>	<b>105,5</b>	<b>93,9</b>	<b>106,6</b>	<b>102,9</b>	<b>114,4</b>
Белгородская область	113,8	110,6	97,5	104,6	105,7	103,0	101,1	103,1	101,6	93,5
Брянская область	86,4	96,9	84,0	99,6	86,7	3,1р	103,8	70,7	117,6	71,4
Владимирская область	94,5	129,1	101,4	50,4	190,1	69,3	61,7	86,8	147,7	118,0
Воронежская область	104,5	102,5	86,3	101,5	113,6	105,0	109,0	115,9	100,7	106,1
Ивановская область	88,3	89,6	91,8	97,7	91,3	102,0	116,1	110,2	107,5	104,7
Калужская область	91,4	106,3	100,4	110,1	85,9	176,4	120,7	105,7	94,2	141,7
Костромская область	71,0	86,1	85,9	101,5	94,6	72,4	113,9	113,4	131,4	136,1
Курская область	108,3	115,5	76,8	111,4	122,6	106,4	91,7	116,8	98,7	90,9
Липецкая область	112,5	133,3	100,2	4,8р	105,1	168,8	55,3	134,3	121,9	118,5
Московская область	81,3	102,9	118,5	87,2	106,9	97,1	53,3	78,2	115,6	100,2
Орловская область	79,2	82,5	109,9	79,3	130,8	114,1	48,4	146,4	102,8	147,5
Рязанская область	91,6	135,1	99,1	122,2	70,4	133,2	87,3	80,4	128,8	75,4
Смоленская область	92,0	118,3	89,1	103,0	90,7	110,6	101,0	100,5	118,3	88,0
Тамбовская область	100,0	94,0	71,0	101,6	97,3	171,1	91,0	126,0	159,7	99,4
Тверская область	105,2	61,0	121,4	88,9	52,6	118,3	103,9	80,9	180,5	137,6
Тульская область	80,9	108,6	110,4	73,6	84,5	98,6	125,9	114,9	102,5	102,5
Ярославская область	199,3	96,7	127,4	93,3	90,4	113,0	96,8	104,7	110,6	108,6
г.Москва	46,1	122,9	105,0	100,8	100,5	129,9	177,1	-	-	-
<b>Северо-Западный федеральный округ</b>	<b>91,2</b>	<b>110,7</b>	<b>91,9</b>	<b>91,1</b>	<b>103,5</b>	<b>109,8</b>	<b>115,4</b>	<b>106,7</b>	<b>103,6</b>	<b>104,7</b>
Республика Карелия	97,1	99,2	97,3	107,6	102,5	96,8	132,0	107,3	109,6	97,3
<b>Республика Коми</b>	<b>89,2</b>	<b>102,5</b>	<b>108,4</b>	<b>93,0</b>	<b>103,8</b>	<b>106,1</b>	<b>105,5</b>	<b>105,0</b>	<b>102,7</b>	<b>107,3</b>
Архангельская область	94,3	142,3	58,7	68,7	97,7	141,5	115,5	107,2	104,9	107,1
в том числе Ненецкий автономный округ	90,0	114,9	104,7	111,7	143,6	142,0	115,2	107,6	105,1	107,7
Вологодская область	84,4	96,2	143,4	65,7	106,7	143,3	90,7	93,7	115,5	128,7
Калининградская область	93,5	113,6	99,4	100,6	101,6	109,2	147,3	117,0	101,1	99,6
Ленинградская область	57,0	96,4	83,7	78,5	114,7	102,2	98,8	132,3	128,4	107,8
Мурманская область	111,7	100,6	99,9	98,5	103,2	101,8	101,4	101,4	102,7	92,9
Новгородская область	52,4	94,1	115,5	102,1	96,8	132,9	121,1	96,2	102,5	118,2
Псковская область	81,5	104,1	115,6	73,5	71,8	136,8	64,2	113,4	130,8	113,4
г.Санкт-Петербург	88,5	67,4	125,5	88,0	2,8р	160,0	3,4р	85,7	83,1	78,2
<b>Южный федеральный округ</b>	<b>102,6</b>	<b>102,2</b>	<b>101,6</b>	<b>97,6</b>	<b>96,6</b>	<b>100,6</b>	<b>100,7</b>	<b>102,6</b>	<b>103,6</b>	<b>97,4</b>
Республика Адыгея	99,5	103,3	93,3	95,6	81,7	84,5	137,7	78,2	112,4	98,6
Республика Дагестан	87,0	91,1	102,3	98,4	101,3	101,1	97,5	99,0	86,9	81,8
Республика Ингушетия	94,5	120,2	114,5	77,5	86,4	94,6	103,7	87,5	69,3	78,6
Кабардино-Балкарская Республика	109,5	112,8	90,0	101,3	108,8	105,7	43,3	107,6	111,4	115,1
Республика Калмыкия	103,0	102,6	108,5	87,7	109,9	95,3	98,9	82,5	93,0	85,1
Карачаево-Черкесская Республика	82,6	108,2	107,4	94,5	109,1	127,3	95,6	117,9	110,8	78,2
Республика Северная Осетия - Алания	71,1	89,9	92,1	72,6	104,6	103,0	122,9	83,1	2,1р	124,0
Чеченская Республика	...	...	...	...	...	...	...	...	100,6	90,8
Краснодарский край	98,3	112,1	106,0	101,3	97,3	99,0	101,3	109,2	102,9	89,1
Ставропольский край	89,7	112,1	107,3	94,6	100,5	99,8	97,6	116,6	97,4	99,1
Астраханская область	113,7	80,9	103,6	103,3	95,4	103,0	102,0	100,7	102,1	96,3
Волгоградская область	131,7	101,8	94,8	98,2	98,4	100,5	98,1	99,5	99,5	100,4
Ростовская область	97,8	112,9	98,3	92,4	85,9	102,9	108,2	96,5	133,4	93,2
<b>Приволжский федеральный округ</b>	<b>100,9</b>	<b>102,5</b>	<b>103,3</b>	<b>103,3</b>	<b>106,0</b>	<b>103,9</b>	<b>101,4</b>	<b>102,0</b>	<b>102,1</b>	<b>104,1</b>
Республика Башкортостан	95,4	96,3	97,7	99,7	98,6	98,2	99,8	101,3	101,0	101,0
Республика Марий Эл	110,9	92,0	109,8	93,2	111,2	97,6	80,1	102,7	104,9	106,3
Республика Мордовия	100,0	118,2	145,4	169,9	97,1	99,0	53,0	128,3	150,5	106,8
Республика Татарстан	106,2	103,7	103,6	101,4	101,5	102,7	102,5	101,9	102,0	101,0
Удмуртская Республика	96,8	99,5	102,5	99,0	109,7	109,7	108,1	100,7	101,3	100,4
Чувашская Республика	80,2	120,5	94,5	107,1	156,7	96,2	105,6	114,0	121,4	100,8
Пермский край	100,7	102,3	100,5	102,9	102,4	101,2	102,7	106,1	103,6	102,8

(окончание)

	1995	2000	2001	2002	2003	2004	2005	2006	2007	2008
Кировская область	91,3	107,9	97,2	74,3	92,5	127,8	115,1	91,9	112,9	94,9
Нижегородская область	91,7	68,4	59,2	129,0	100,0	100,3	124,4	125,4	116,5	125,3
Оренбургская область	100,7	111,2	103,6	109,2	121,8	112,9	102,9	103,6	102,1	101,9
Пензенская область	65,2	120,1	155,6	182,6	2,4р	132,8	97,6	100,0	88,8	96,0
Самарская область	101,8	104,8	120,1	117,5	112,8	103,8	81,1	101,5	104,7	104,8
Саратовская область	92,8	104,8	105,6	109,9	117,9	91,3	111,9	101,3	107,5	118,8
Ульяновская область	118,2	119,0	105,9	131,4	108,2	106,1	128,1	91,3	93,2	95,9
<b>Уральский федеральный округ</b>	<b>95,2</b>	<b>104,1</b>	<b>106,1</b>	<b>108,3</b>	<b>110,8</b>	<b>107,1</b>	<b>102,1</b>	<b>102,4</b>	<b>99,7</b>	<b>100,0</b>
Курганская область	96,9	100,3	94,4	6,1р	7,5р	138,2	137,0	152,4	137,1	101,0
Свердловская область	95,9	107,4	98,6	100,7	101,0	102,3	101,9	102,1	102,5	100,1
Тюменская область	95,3	104,1	106,4	108,4	110,8	107,1	102,1	102,4	99,6	99,2
в том числе:										
Ханты-Мансийский автономный округ	95,0	105,8	106,4	107,7	112,2	109,3	104,3	103,1	101,4	99,8
Ямало-Ненецкий автономный округ	96,4	100,2	105,1	108,5	107,2	101,9	97,6	101,5	95,5	98,8
Челябинская область	87,1	97,7	86,3	104,2	105,4	102,9	101,2	97,8	102,3	95,3
<b>Сибирский федеральный округ</b>	<b>98,6</b>	<b>107,0</b>	<b>110,2</b>	<b>106,4</b>	<b>117,4</b>	<b>107,4</b>	<b>101,9</b>	<b>105,3</b>	<b>103,0</b>	<b>107,0</b>
Республика Алтай	140,7	105,8	116,7	103,6	91,2	110,8	95,4	104,0	122,9	110,0
Республика Бурятия	99,8	117,0	110,9	102,2	105,5	100,4	105,4	101,4	99,9	97,3
Республика Тыва	108,3	103,5	105,1	95,8	106,9	118,0	110,3	102,8	100,9	89,9
Республика Хакасия	92,3	100,6	113,1	86,7	129,1	100,3	104,2	106,1	101,3	103,9
Алтайский край	90,5	99,2	91,0	91,2	158,0	93,2	186,3	174,2	151,0	131,6
Забайкальский край	92,7	105,2	124,5	91,9	100,4	99,0	101,4	104,5	101,7	100,7
Красноярский край	94,8	101,8	103,8	124,0	117,6	100,7	102,1	106,2	102,9	107,2
Иркутская область	96,0	109,8	106,7	74,7	132,2	100,4	103,5	101,2	108,3	104,3
Кемеровская область	104,3	105,6	109,1	104,1	110,1	107,7	103,6	107,1	103,5	100,0
Новосибирская область	107,6	124,9	145,9	194,3	181,3	166,4	147,6	125,3	112,0	106,9
Омская область	100,0	164,3	101,8	166,4	3,0р	151,2	160,3	113,9	107,9	111,5
Томская область	98,7	120,0	115,1	133,3	127,3	115,9	74,9	87,0	100,9	101,8
<b>Дальневосточный федеральный округ</b>	<b>98,3</b>	<b>114,0</b>	<b>103,9</b>	<b>101,5</b>	<b>100,0</b>	<b>110,6</b>	<b>98,4</b>	<b>108,0</b>	<b>136,8</b>	<b>120,7</b>
Республика Саха (Якутия)	100,9	104,4	99,0	102,7	100,4	114,6	93,7	100,8	101,2	103,7
Камчатский край	99,6	121,9	117,4	91,6	102,7	83,0	96,6	101,4	111,0	102,2
Приморский край	75,6	122,7	89,1	113,7	97,2	102,4	109,6	93,7	107,8	97,0
Хабаровский край	100,8	117,8	125,2	114,7	104,1	116,5	91,7	89,6	100,0	103,9
Амурская область	121,0	105,6	117,2	93,8	106,5	108,2	104,9	97,7	102,0	124,8
Магаданская область	73,5	102,0	105,0	116,2	93,9	90,9	102,5	88,1	88,2	105,3
Сахалинская область	107,5	179,2	112,6	87,0	99,6	111,5	112,2	150,1	2,4	86,5
Еврейская автономная область	121,6	83,6	2,1р	159,1	97,6	88,0	105,6	74,7	114,6	80,5
Чукотский автономный округ	99,1	100,0	66,9	117,8	120,3	103,0	132,6	81,2	88,3	4,0р

<sup>1)</sup> С учетом поправки на неформальную деятельность.



**Индекс производства по виду экономической деятельности  
«Обрабатывающие производства»**  
(в процентах к предыдущему году)

	1995	2000	2001	2002	2003	2004	2005	2006	2007	2008
<b>Российская Федерация <sup>1)</sup></b>	<b>94,2</b>	<b>110,9</b>	<b>102,0</b>	<b>101,1</b>	<b>110,3</b>	<b>110,5</b>	<b>107,6</b>	<b>108,3</b>	<b>109,5</b>	<b>103,2</b>
<b>Центральный федеральный округ</b>	<b>61,3</b>	<b>102,8</b>	<b>99,7</b>	<b>99,4</b>	<b>117,4</b>	<b>108,5</b>	<b>113,8</b>	<b>114,7</b>	<b>117,9</b>	<b>106,3</b>
Белгородская область	92,1	108,6	116,6	120,0	107,2	108,0	117,9	110,4	114,9	117,1
Брянская область	90,2	118,3	113,8	106,0	104,4	105,0	116,7	112,9	128,3	110,6
Владимирская область	93,8	123,4	115,8	100,6	106,6	113,4	101,8	111,4	114,5	104,0
Воронежская область	80,3	105,3	98,8	92,9	107,1	118,0	116,2	99,8	104,1	102,6
Ивановская область	79,6	120,1	110,4	92,3	103,1	103,3	112,5	116,0	112,8	95,1
Калужская область	100,1	117,1	116,8	108,6	117,6	106,0	105,7	108,2	119,4	141,3
Костромская область	83,2	116,4	102,9	104,8	103,3	107,1	112,0	114,6	110,1	102,5
Курская область	100,6	98,0	102,4	92,3	117,5	103,2	106,3	113,7	120,0	104,7
Липецкая область	112,6	116,0	107,5	114,3	107,3	104,6	103,0	111,7	106,7	99,9
Московская область	86,2	112,7	103,7	107,3	132,4	117,7	115,0	113,4	114,8	103,6
Орловская область	78,2	109,7	97,6	98,1	110,2	116,7	112,0	103,8	109,8	98,7
Рязанская область	86,2	110,6	106,2	105,7	111,6	109,3	107,3	110,0	112,7	99,0
Смоленская область	80,6	111,8	108,2	104,5	105,3	104,4	104,6	108,0	117,4	96,1
Тамбовская область	89,9	109,9	106,3	106,4	108,0	104,0	104,0	109,8	118,1	100,6
Тверская область	83,8	107,1	107,3	101,7	107,1	107,3	106,6	111,1	112,4	106,8
Тульская область	94,5	122,2	114,3	104,1	102,7	114,6	104,7	109,2	116,6	106,1
Ярославская область	84,3	115,7	107,1	101,6	102,2	107,5	105,1	107,0	107,9	95,8
г.Москва	45,7	88,8	87,2	87,0	125,6	101,8	124,9	120,2	122,3	103,9
<b>Северо-Западный федеральный округ</b>	<b>87,4</b>	<b>108,5</b>	<b>103,6</b>	<b>115,5</b>	<b>108,9</b>	<b>119,0</b>	<b>108,8</b>	<b>104,7</b>	<b>110,4</b>	<b>101,3</b>
Республика Карелия	96,3	128,0	99,0	94,0	103,0	113,1	119,5	101,6	119,3	99,2
<b>Республика Коми</b>	<b>91,2</b>	<b>117,0</b>	<b>108,0</b>	<b>102,8</b>	<b>103,7</b>	<b>105,4</b>	<b>105,8</b>	<b>105,4</b>	<b>106,3</b>	<b>98,0</b>
Архангельская область	90,1	113,7	97,1	102,5	102,1	180,7	118,4	95,3	107,3	99,7
в том числе Ненецкий автономный округ	101,3	103,2	186,2	107,5	96,5	118,8	88,2	106,1	101,2	123,8
Вологодская область	106,8	109,4	96,1	105,8	105,1	106,2	106,8	107,4	104,7	95,3
Калининградская область	84,3	119,5	123,3	108,7	107,8	124,1	106,3	131,0	190,7	111,1
Ленинградская область	106,3	110,9	104,7	122,5	113,0	125,1	109,3	129,5	101,3	99,7
Мурманская область	93,8	108,9	102,9	94,5	108,3	106,2	99,6	101,0	99,8	99,8
Новгородская область	87,8	110,0	106,7	100,9	112,2	110,2	109,5	102,6	109,5	100,2
Псковская область	81,7	112,0	105,2	114,2	111,3	103,7	99,3	107,1	110,8	105,5
г.Санкт-Петербург	78,9	101,9	107,2	130,7	110,7	115,9	106,8	97,4	111,4	103,5
<b>Южный федеральный округ</b>	<b>84,8</b>	<b>113,0</b>	<b>110,1</b>	<b>102,0</b>	<b>106,2</b>	<b>111,1</b>	<b>113,4</b>	<b>117,7</b>	<b>114,1</b>	<b>105,8</b>
Республика Адыгея	97,7	124,0	104,3	91,4	110,7	133,3	108,3	123,3	123,4	119,7
Республика Дагестан	73,1	105,2	99,4	106,7	98,4	115,5	170,6	120,3	132,6	124,0
Республика Ингушетия	107,2	123,5	165,3	7,6	80,3	58,3	101,5	121,7	93,3	95,3
Кабардино-Балкарская Республика	86,0	121,1	112,9	106,5	106,4	105,7	126,8	111,2	108,4	114,3
Республика Калмыкия	72,5	121,9	130,1	81,1	104,1	92,2	103,6	106,0	120,4	99,0
Карачаево-Черкесская Республика	89,0	118,7	124,1	111,4	112,3	109,1	95,5	113,3	112,5	103,9
Республика Северная Осетия - Алания	52,8	114,6	118,5	106,0	94,1	108,6	112,0	90,6	120,7	102,1
Чеченская Республика	...	...	...	...	...	...	...	...	7,1p	111,3
Краснодарский край	84,8	113,1	102,0	105,9	108,6	108,3	112,0	125,7	113,4	103,6
Ставропольский край	89,5	111,6	108,0	99,7	115,5	109,0	112,7	108,9	115,9	105,5
Астраханская область	99,3	89,8	130,2	97,7	107,4	100,6	100,0	100,8	109,1	108,5
Волгоградская область	88,0	115,9	102,2	101,7	101,2	107,5	105,8	105,6	103,1	99,2
Ростовская область	85,9	117,7	120,7	101,8	106,5	119,9	119,2	118,5	122,0	109,8
<b>Приволжский федеральный округ</b>	<b>89,1</b>	<b>103,4</b>	<b>104,0</b>	<b>99,2</b>	<b>109,2</b>	<b>107,0</b>	<b>104,9</b>	<b>110,8</b>	<b>111,9</b>	<b>108,1</b>
Республика Башкортостан	104,7	117,3	113,0	97,6	109,2	105,5	109,2	112,4	109,4	109,6
Республика Марий Эл	77,8	97,8	102,0	104,2	120,1	112,4	115,8	117,6	122,3	110,9
Республика Мордовия	76,1	118,3	109,0	109,8	122,2	113,3	106,6	113,2	114,5	105,8
Республика Татарстан	97,8	112,1	110,1	95,7	110,2	111,4	107,8	115,6	117,5	110,5
Удмуртская Республика	80,7	82,4	111,4	98,2	106,4	98,5	91,3	102,5	104,0	99,9
Чувашская Республика	88,8	104,2	108,9	97,7	109,7	106,2	110,8	121,9	113,3	105,7
Пермский край	100,2	91,3	97,2	97,3	110,0	106,9	100,6	104,2	105,0	102,0

(окончание)

	1995	2000	2001	2002	2003	2004	2005	2006	2007	2008
Кировская область	80,6	116,9	83,0	97,9	101,6	101,8	99,6	109,0	107,6	103,3
Нижегородская область	76,9	92,5	98,1	105,4	107,6	101,2	103,1	109,1	110,8	91,3
Оренбургская область	93,5	114,9	102,7	100,4	105,6	120,9	109,6	115,6	127,3	114,3
Пензенская область	87,4	104,0	104,4	96,3	114,5	102,8	108,1	119,4	129,5	108,6
Самарская область	103,2	113,6	110,0	95,4	104,6	110,8	100,0	105,8	106,0	104,4
Саратовская область	88,3	127,7	114,0	99,7	128,5	117,5	112,5	105,8	120,8	114,7
Ульяновская область	79,8	102,6	88,5	107,3	108,4	95,4	103,1	111,4	115,6	102,7
<b>Уральский федеральный округ</b>	<b>95,1</b>	<b>112,7</b>	<b>113,4</b>	<b>99,8</b>	<b>111,3</b>	<b>109,5</b>	<b>106,3</b>	<b>109,4</b>	<b>113,5</b>	<b>101,5</b>
Курганская область	92,1	97,6	120,6	87,0	113,4	105,8	105,3	103,5	108,1	107,4
Свердловская область	95,4	117,7	113,0	104,2	110,2	110,0	105,5	108,9	113,9	96,5
Тюменская область	102,9	97,1	134,0	90,3	115,2	117,1	107,3	108,2	111,1	106,8
в том числе:										
Ханты-Мансийский автономный округ	114,2	108,3	132,8	93,9	168,7	105,5	100,9	109,7	116,9	106,4
Ямало-Ненецкий автономный округ	90,2	98,7	109,9	91,5	124,1	118,8	106,1	127,8	89,1	108,4
Челябинская область	91,0	118,5	102,2	102,1	110,2	104,0	106,8	111,2	114,3	96,7
<b>Сибирский федеральный округ</b>	<b>95,3</b>	<b>105,3</b>	<b>104,3</b>	<b>102,9</b>	<b>106,6</b>	<b>105,7</b>	<b>104,2</b>	<b>107,5</b>	<b>106,2</b>	<b>104,2</b>
Республика Алтай	64,9	86,4	99,9	94,9	109,1	131,9	106,3	116,1	102,8	100,5
Республика Бурятия	83,9	136,5	108,9	111,4	136,4	103,1	109,4	116,9	111,9	106,9
Республика Тыва	84,6	106,0	119,6	98,4	106,6	93,1	125,7	119,7	120,9	60,4
Республика Хакасия	83,6	116,8	123,7	84,3	144,3	136,7	125,9	101,2	106,5	114,5
Алтайский край	95,2	109,2	110,5	101,2	102,2	103,3	96,3	112,7	111,7	102,6
Забайкальский край	60,2	91,0	103,4	104,4	137,8	90,7	108,6	107,4	116,0	86,9
Красноярский край	98,4	100,5	102,7	100,7	101,5	106,3	99,6	100,5	103,3	101,9
Иркутская область	97,9	101,5	97,2	112,9	106,2	99,2	111,3	110,4	106,0	106,2
Кемеровская область	94,6	105,5	100,7	90,8	113,2	104,2	102,8	109,3	99,5	93,6
Новосибирская область	93,1	112,7	110,1	102,9	108,4	112,7	103,2	111,9	116,2	110,0
Омская область	94,7	113,7	115,1	110,0	108,2	112,4	113,5	111,4	112,7	103,0
Томская область	92,8	118,4	114,8	107,1	106,0	107,4	99,6	107,9	100,7	100,3
<b>Дальневосточный федеральный округ</b>	<b>80,1</b>	<b>114,7</b>	<b>108,9</b>	<b>101,7</b>	<b>119,0</b>	<b>105,9</b>	<b>111,0</b>	<b>98,2</b>	<b>109,2</b>	<b>104,1</b>
Республика Саха (Якутия)	89,0	131,9	165,1	101,0	127,8	109,1	90,6	82,9	92,5	98,3
Камчатский край	90,1	108,4	75,2	104,4	108,4	112,3	112,5	99,7	105,1	105,7
Приморский край	74,6	102,9	91,5	100,8	104,6	128,1	127,6	120,3	102,2	114,2
Хабаровский край	72,6	131,2	117,3	104,9	125,9	100,0	108,1	84,8	119,1	80,9
Амурская область	80,7	106,0	86,8	120,8	131,7	87,1	94,2	91,3	124,3	122,1
Магаданская область	94,9	86,8	110,3	75,6	90,3	132,6	107,6	92,0	127,5	78,2
Сахалинская область	99,8	92,9	112,2	89,5	110,0	104,3	115,3	87,9	104,6	90,1
Еврейская автономная область	59,6	117,2	112,5	103,5	111,5	101,3	104,9	109,9	106,7	108,0
Чукотский автономный округ	98,7	100,0	105,0	4,3р	47,9	103,5	79,1	157,2	127,3	109,1

<sup>1)</sup> С учетом поправки на неформальную деятельность.

**Индекс производства по виду экономической деятельности  
«Производство и распределение электроэнергии, газа и воды»  
(в процентах к предыдущему году)**

	1995	2000	2001	2002	2003	2004	2005	2006	2007	2008
<b>Российская Федерация <sup>1)</sup></b>	<b>96,8</b>	<b>104,0</b>	<b>101,4</b>	<b>104,8</b>	<b>103,3</b>	<b>101,1</b>	<b>100,9</b>	<b>104,9</b>	<b>99,8</b>	<b>101,4</b>
<b>Центральный федеральный округ</b>	<b>94,5</b>	<b>99,8</b>	<b>102,8</b>	<b>103,4</b>	<b>104,3</b>	<b>99,5</b>	<b>105,4</b>	<b>109,0</b>	<b>99,8</b>	<b>98,7</b>
Белгородская область	101,8	108,7	98,7	117,6	100,8	85,4	108,6	165,5	112,9	110,9
Брянская область	97,9	105,5	100,3	94,3	106,3	100,5	104,9	89,3	106,0	95,2
Владимирская область	95,6	100,9	110,3	98,0	98,7	105,4	100,7	98,3	96,8	98,7
Воронежская область	109,8	106,0	107,7	113,0	104,5	76,5	87,3	156,7	86,0	112,6
Ивановская область	89,3	92,2	103,6	110,2	104,0	119,2	104,7	106,2	103,2	103,9
Калужская область	95,2	111,8	116,0	119,7	112,4	104,4	102,2	98,6	96,7	88,8
Костромская область	89,7	96,5	104,7	94,5	112,4	99,5	101,4	104,3	102,1	101,0
Курская область	97,7	100,0	81,0	109,5	118,9	105,1	110,9	90,6	112,4	84,4
Липецкая область	94,7	97,8	104,5	106,7	97,8	99,8	100,0	106,2	99,3	100,8
Московская область	100,1	103,9	111,1	107,5	105,6	96,1	108,7	109,5	99,4	107,3
Орловская область	98,4	88,0	98,6	102,3	110,9	96,0	100,8	98,3	102,3	96,1
Рязанская область	88,1	111,7	99,7	105,1	94,8	99,6	100,5	113,3	103,3	103,8
Смоленская область	98,0	102,4	106,6	99,9	106,5	92,3	105,1	101,2	99,4	104,9
Тамбовская область	101,9	93,7	117,2	92,4	91,7	111,0	97,0	101,8	92,1	100,2
Тверская область	82,9	97,0	102,8	105,0	94,8	101,9	111,9	116,9	103,2	98,7
Тульская область	86,1	100,2	101,7	93,6	99,7	100,6	104,9	108,0	94,7	99,9
Ярославская область	95,8	96,9	105,9	94,4	105,7	107,4	108,4	96,0	106,8	99,6
г.Москва	98,2	96,1	104,0	97,6	109,1	105,6	106,2	98,5	87,8	93,7
<b>Северо-Западный федеральный округ</b>	<b>95,1</b>	<b>101,5</b>	<b>103,7</b>	<b>106,2</b>	<b>111,3</b>	<b>105,7</b>	<b>100,3</b>	<b>118,3</b>	<b>102,5</b>	<b>102,8</b>
Республика Карелия	107,1	99,7	99,3	92,1	97,9	121,2	95,7	97,5	113,9	104,5
<b>Республика Коми</b>	<b>91,6</b>	<b>98,6</b>	<b>106,3</b>	<b>102,7</b>	<b>98,2</b>	<b>102,6</b>	<b>96,4</b>	<b>104,1</b>	<b>100,0</b>	<b>103,2</b>
Архангельская область	94,0	106,1	110,2	154,2	109,7	111,1	109,7	101,2	98,9	102,1
в том числе Ненецкий автономный округ	94,5	101,7	2,4р	189,0	151,4	155,1	122,2	68,5	110,3	114,9
Вологодская область	103,0	94,7	103,7	104,7	93,2	111,6	102,7	103,4	104,9	99,7
Калининградская область	85,8	128,6	120,6	103,7	106,1	101,3	196,2	5,0р	100,5	102,7
Ленинградская область	89,7	97,6	109,9	103,8	116,4	111,1	100,9	100,8	102,0	107,8
Мурманская область	108,8	102,5	99,1	99,5	97,4	103,4	100,2	103,0	98,2	100,6
Новгородская область	90,6	103,3	93,9	102,5	105,7	104,9	99,1	94,1	104,8	100,7
Псковская область	102,7	101,9	104,8	91,8	80,9	102,3	97,6	111,9	94,1	102,9
г.Санкт-Петербург	91,6	103,9	102,4	110,1	126,5	102,2	95,9	105,4	104,6	106,9
<b>Южный федеральный округ</b>	<b>97,0</b>	<b>98,3</b>	<b>105,2</b>	<b>104,7</b>	<b>99,8</b>	<b>102,3</b>	<b>100,8</b>	<b>99,8</b>	<b>101,5</b>	<b>100,5</b>
Республика Адыгея	170,9	102,4	96,5	94,9	99,0	130,0	87,1	97,8	98,9	108,5
Республика Дагестан	107,0	97,2	120,4	129,7	76,7	131,0	97,8	78,6	119,2	101,1
Республика Ингушетия	...	...	...	...	...	...	...	...	73,5	94,4
Кабардино-Балкарская Республика	105,3	98,4	108,1	103,1	181,5	98,5	104,5	100,2	99,7	101,1
Республика Калмыкия	179,8	146,2	103,3	5,0р	107,5	102,8	100,2	96,9	94,1	93,9
Карачаево-Черкесская Республика	38,9	104,2	115,0	112,4	101,5	95,0	102,5	124,4	103,6	94,2
Республика Северная Осетия - Алания	109,1	98,4	100,2	106,5	96,7	100,8	92,2	111,5	97,7	103,4
Чеченская Республика	...	...	...	...	...	...	...	...	...	135,0
Краснодарский край	101,4	99,1	96,8	104,9	99,8	98,3	99,1	99,6	98,1	99,0
Ставропольский край	102,4	109,2	98,8	97,3	97,8	96,9	102,2	106,5	97,8	105,9
Астраханская область	91,8	112,6	101,5	107,1	102,6	99,1	102,8	101,9	110,2	102,9
Волгоградская область	90,5	89,1	108,9	101,8	103,9	104,8	102,5	93,3	105,4	93,1
Ростовская область	93,9	94,6	117,6	105,9	101,2	103,4	101,5	105,1	99,0	109,7
<b>Приволжский федеральный округ</b>	<b>93,7</b>	<b>101,3</b>	<b>100,7</b>	<b>101,9</b>	<b>102,7</b>	<b>103,7</b>	<b>101,8</b>	<b>103,7</b>	<b>101,6</b>	<b>100,3</b>
Республика Башкортостан	102,9	101,6	98,3	117,4	97,1	103,1	101,8	103,8	103,1	98,5
Республика Марий Эл	111,6	110,2	105,4	104,1	99,9	108,9	110,1	96,7	100,5	104,4
Республика Мордовия	85,8	96,5	100,2	107,1	105,3	114,0	108,3	101,2	92,8	102,8
Республика Татарстан	99,4	106,6	99,1	102,0	101,9	100,7	100,7	105,1	100,7	97,4
Удмуртская Республика	89,0	97,8	107,4	100,3	102,7	102,3	98,4	102,1	105,5	97,4
Чувашская Республика	90,4	99,9	101,5	101,0	100,3	107,8	92,2	102,6	105,5	104,2
Пермский край	94,2	107,3	107,7	101,2	109,2	100,0	100,0	103,1	106,5	99,6

(окончание)

	1995	2000	2001	2002	2003	2004	2005	2006	2007	2008
Кировская область	100,4	94,9	101,2	101,0	96,9	107,9	102,6	105,6	102,1	99,5
Нижегородская область	95,4	93,7	97,2	95,5	96,0	106,1	104,1	105,9	97,3	102,1
Оренбургская область	101,3	95,1	92,1	94,7	108,7	100,8	96,0	105,3	103,8	100,5
Пензенская область	92,6	90,2	115,0	112,0	109,7	107,5	99,1	98,2	93,1	100,7
Самарская область	89,0	100,4	100,2	97,8	105,4	102,3	101,5	103,0	100,5	96,3
Саратовская область	84,5	118,3	103,8	100,1	103,3	102,1	98,8	110,2	99,0	102,4
Ульяновская область	83,5	83,5	93,7	103,6	100,4	119,7	125,4	91,6	100,6	97,9
<b>Уральский федеральный округ</b>	<b>101,0</b>	<b>104,6</b>	<b>99,5</b>	<b>103,9</b>	<b>105,0</b>	<b>104,9</b>	<b>102,1</b>	<b>109,1</b>	<b>101,1</b>	<b>101,5</b>
Курганская область	109,4	127,9	97,0	107,1	104,3	105,0	102,6	115,6	97,7	100,0
Свердловская область	92,7	114,7	100,8	99,1	105,1	101,7	100,4	106,3	96,6	106,6
Тюменская область	108,7	98,0	98,3	106,7	106,4	105,2	105,3	110,4	102,5	102,3
в том числе:										
Ханты-Мансийский автономный округ	105,8	97,3	97,1	108,2	107,2	100,6	106,5	109,9	102,1	103,0
Ямало-Ненецкий автономный округ	100,9	102,6	105,4	103,0	105,3	118,7	96,4	103,8	100,6	99,9
Челябинская область	93,7	111,4	101,9	101,5	100,9	107,4	98,5	107,9	102,4	97,6
<b>Сибирский федеральный округ</b>	<b>98,2</b>	<b>103,0</b>	<b>99,1</b>	<b>107,6</b>	<b>103,1</b>	<b>98,2</b>	<b>103,8</b>	<b>99,9</b>	<b>102,3</b>	<b>107,3</b>
Республика Алтай	-	121,2	97,8	126,7	113,2	100,9	107,1	94,8	96,3	106,3
Республика Бурятия	95,1	104,1	109,4	121,4	80,2	101,4	107,9	102,0	111,1	115,9
Республика Тыва	91,6	108,3	103,4	104,3	98,6	97,1	103,1	94,7	96,0	111,3
Республика Хакасия	96,7	100,8	115,4	81,1	119,6	106,2	106,2	104,2	89,3	110,3
Алтайский край	97,7	104,9	103,8	99,6	118,1	100,8	97,6	101,1	104,1	103,5
Забайкальский край	101,3	100,9	92,3	114,2	111,7	89,9	106,1	98,2	102,3	109,2
Красноярский край	101,3	105,8	92,9	99,4	107,6	95,6	104,7	98,4	105,0	112,5
Иркутская область	101,2	99,6	102,5	147,3	94,8	103,9	101,3	101,7	99,9	101,9
Кемеровская область	98,7	99,8	99,3	102,3	96,1	95,7	107,4	98,5	103,2	100,3
Новосибирская область	93,1	106,9	101,0	100,6	109,3	95,2	110,4	99,8	101,7	107,7
Омская область	94,9	103,3	99,5	103,0	105,6	101,2	96,1	105,1	98,7	107,8
Томская область	82,1	99,3	101,3	98,8	106,2	105,6	100,7	100,1	94,9	104,4
<b>Дальневосточный федеральный округ</b>	<b>94,0</b>	<b>103,2</b>	<b>102,3</b>	<b>103,2</b>	<b>97,2</b>	<b>100,3</b>	<b>98,8</b>	<b>102,1</b>	<b>97,7</b>	<b>103,9</b>
Республика Саха (Якутия)	98,0	103,2	104,3	98,8	100,2	103,6	93,7	101,1	95,8	103,7
Камчатский край	98,9	111,1	103,8	102,3	106,2	101,6	105,7	104,3	98,5	99,7
Приморский край	93,4	96,5	104,0	107,5	101,1	99,0	106,9	100,0	97,4	104,8
Хабаровский край	90,3	104,9	101,0	101,0	100,9	95,9	99,9	97,9	96,3	101,1
Амурская область	94,2	105,0	93,1	107,2	95,5	102,3	90,6	116,8	103,0	102,6
Магаданская область	93,4	104,0	111,5	103,2	95,2	102,8	93,6	98,5	97,1	101,4
Сахалинская область	92,7	113,4	104,9	101,8	104,2	107,8	105,3	103,4	103,2	98,1
Еврейская автономная область	87,1	108,6	100,5	116,5	89,9	105,8	92,8	98,3	126,7	106,4
Чукотский автономный округ	90,0	...	...	...	...	119,8	114,4	96,0	90,6	115,4

<sup>1)</sup> С учетом поправки на неформальную деятельность.

**Индексы производства продукции сельского хозяйства <sup>1)</sup>**

(в хозяйствах всех категорий; в сопоставимых ценах; в процентах к предыдущему году)

	Продукция сельского хозяйства					Продукция растениеводства					Продукция животноводства				
	1995	2000	2005	2007	2008	1995	2000	2005	2007	2008	1995	2000	2005	2007	2008
<b>Российская Федерация</b>	<b>92,0</b>	<b>106,2</b>	<b>101,5</b>	<b>103,3</b>	<b>110,8</b>	<b>95,4</b>	<b>111,0</b>	<b>102,2</b>	<b>102,4</b>	<b>118,0</b>	<b>89,6</b>	<b>100,9</b>	<b>100,7</b>	<b>104,2</b>	<b>103,0</b>
<b>Центральный федеральный округ</b>	<b>92,7</b>	<b>112,1</b>	<b>102,7</b>	<b>106,8</b>	<b>114,2</b>	<b>96,2</b>	<b>122,9</b>	<b>103,6</b>	<b>108,3</b>	<b>121,7</b>	<b>89,8</b>	<b>99,3</b>	<b>101,5</b>	<b>105,3</b>	<b>105,3</b>
Белгородская область	92,0	120,3	114,8	121,4	127,2	99,6	134,1	110,7	113,4	125,4	87,5	107,9	118,9	126,6	128,5
Брянская область	89,0	109,3	95,6	106,8	108,4	86,1	125,0	90,0	115,0	114,8	91,8	92,3	100,2	101,3	103,9
Владимирская область	109,0	103,9	108,6	103,3	94,6	125,2	104,7	114,8	106,1	90,9	96,8	102,8	102,2	100,8	98,0
Воронежская область	87,0	129,0	99,3	107,5	126,4	90,6	148,5	103,6	109,7	140,4	84,5	96,9	92,8	104,3	101,9
Ивановская область	95,0	115,6	96,0	102,1	90,4	100,4	131,9	94,7	104,7	85,1	91,8	101,3	96,9	100,3	94,6
Калужская область	97,0	102,2	93,9	107,5	102,1	100,5	105,8	92,0	110,8	100,8	93,3	98,7	95,7	104,4	103,5
Костромская область	107,0	102,9	98,6	99,0	98,4	128,7	108,9	102,8	100,3	99,2	95,4	98,4	95,1	98,0	97,8
Курская область	93,0	119,7	101,4	111,2	121,0	95,6	140,2	104,0	118,1	130,8	90,5	96,5	97,0	100,3	100,4
Липецкая область	89,0	108,2	109,6	113,0	119,7	86,5	110,2	110,9	113,6	127,2	90,6	105,0	107,4	112,2	106,2
Московская область	91,0	109,9	101,3	102,1	99,2	99,4	118,2	96,2	100,4	101,4	85,1	100,6	107,4	104,0	96,8
Орловская область	91,0	136,9	99,7	104,4	125,6	91,2	163,8	100,2	115,2	136,7	89,7	98,7	99,0	91,5	106,3
Рязанская область	87,0	114,2	102,7	93,8	116,7	82,0	122,4	105,4	93,6	129,5	90,5	103,3	99,7	94,0	100,9
Смоленская область	87,0	92,4	93,3	105,0	100,2	83,3	87,3	85,3	114,4	97,9	90,0	96,2	99,8	98,7	101,8
Тамбовская область	91,0	100,3	109,5	101,9	124,2	90,8	105,4	118,0	104,2	136,0	90,1	93,4	95,4	97,8	97,3
Тверская область	103,0	98,7	93,5	100,4	98,8	120,5	102,1	87,1	103,3	99,5	92,0	96,1	97,5	99,1	98,4
Тульская область	97,0	108,3	104,3	107,5	112,7	99,1	117,9	113,4	108,7	125,3	94,1	94,3	93,7	106,3	97,5
Ярославская область	98,0	104,3	101,1	101,4	100,0	109,2	106,3	101,5	103,7	96,8	90,8	101,8	100,7	99,8	102,7
<b>Северо-Западный федеральный округ</b>	<b>95,0</b>	<b>101,9</b>	<b>97,9</b>	<b>99,2</b>	<b>103,8</b>	<b>115,3</b>	<b>99,0</b>	<b>97,0</b>	<b>98,2</b>	<b>108,6</b>	<b>85,0</b>	<b>104,7</b>	<b>98,4</b>	<b>99,8</b>	<b>100,9</b>
Республика Карелия	88,0	99,0	94,3	99,7	104,9	110,6	75,4	93,2	93,9	116,9	80,4	125,2	95,3	104,6	95,9
<b>Республика Коми</b>	<b>100,1</b>	<b>107,3</b>	<b>96,4</b>	<b>93,3</b>	<b>107,9</b>	<b>144,2</b>	<b>103,6</b>	<b>90,8</b>	<b>86,2</b>	<b>111,3</b>	<b>86,7</b>	<b>111,0</b>	<b>99,6</b>	<b>96,4</b>	<b>106,4</b>
Архангельская область	97,0	97,7	93,1	91,4	96,0	113,0	97,3	90,2	79,1	103,8	87,5	98,1	96,0	101,2	91,2
в том числе Ненецкий автономный округ	...	90,6	96,9	90,0	106,2	...	112,2	87,8	83,2	98,4	...	87,4	98,5	90,7	107,3
Вологодская область	106,0	101,6	100,3	98,8	100,5	131,5	96,1	108,5	100,9	102,3	92,5	106,6	96,2	97,8	99,6
Калининградская область	85,0	102,5	99,5	96,6	119,8	99,5	131,4	96,4	93,7	141,3	80,0	86,8	102,5	99,6	98,7
Ленинградская область	89,0	102,6	100,4	102,9	101,8	97,9	98,6	104,7	104,6	97,7	83,6	106,2	98,4	102,0	104,0
Мурманская область	79,0	103,9	105,2	108,0	103,3	93,5	93,3	84,7	92,8	97,8	76,1	109,3	113,1	112,6	104,6
Новгородская область	103,0	106,5	98,7	100,0	106,1	142,2	106,3	94,6	102,9	106,6	82,1	106,8	102,9	96,8	105,5
Псковская область	98,0	98,5	86,9	95,9	98,7	119,9	93,6	77,1	98,9	105,9	85,2	103,8	95,0	94,3	94,6
<b>Южный федеральный округ</b>	<b>90,9</b>	<b>110,0</b>	<b>104,1</b>	<b>99,9</b>	<b>122,5</b>	<b>95,4</b>	<b>112,2</b>	<b>103,0</b>	<b>95,9</b>	<b>135,1</b>	<b>87,2</b>	<b>107,2</b>	<b>105,9</b>	<b>105,2</b>	<b>102,4</b>
Республика Адыгея	96,0	100,9	115,1	109,8	118,1	110,2	99,8	119,1	121,1	124,2	87,3	102,4	109,8	98,8	106,0
Республика Дагестан	98,0	107,6	108,3	105,0	104,0	99,5	105,4	112,5	102,5	103,5	97,8	108,7	104,0	107,6	104,4
Республика Ингушетия	142,0	100,6	90,4	97,1	114,7	113,0	79,1	72,9	76,6	140,6	151,0	107,4	102,0	106,0	106,3
Кабардино-Балкарская Республика	100,3	108,4	92,7	107,7	110,9	103,5	109,7	90,8	100,2	118,8	97,8	106,8	95,4	117,1	101,3
Республика Калмыкия	87,0	139,9	105,8	103,3	100,5	80,3	178,1	87,6	55,3	213,7	87,9	118,0	115,4	116,3	82,8
Карачаево-Черкесская Республика	99,5	109,8	87,6	107,4	107,7	122,7	122,4	88,5	110,7	99,9	90,1	95,9	86,9	105,4	113,7
Республика Северная Осетия - Алания	97,0	100,0	94,3	107,3	123,8	90,1	99,2	86,3	102,3	148,4	99,7	100,5	100,7	110,2	109,7
Чеченская Республика	47,0	0,0	4,4р	116,7	107,6	31,0	0,0	88,2	161,6	114,5	53,0	0,0	271р	105,8	105,1
Краснодарский край	93,0	114,8	102,5	98,6	123,9	99,1	114,3	101,3	93,4	136,5	85,0	115,6	104,6	107,1	100,1
Ставропольский край	93,0	102,8	109,6	103,5	112,5	105,2	102,8	113,2	104,6	116,6	85,7	102,8	103,2	101,7	102,8
Астраханская область	89,0	108,2	109,1	109,3	116,1	92,7	103,8	116,8	113,3	126,0	86,8	113,0	101,9	105,2	104,3
Волгоградская область	87,0	109,8	100,3	98,4	126,8	78,2	119,8	98,9	101,8	137,8	93,4	99,5	103,5	93,1	102,1
Ростовская область	87,0	109,7	102,9	91,1	142,9	91,5	112,8	102,7	81,5	164,8	82,9	105,6	103,2	105,0	104,5
<b>Приволжский федеральный округ</b>	<b>92,9</b>	<b>101,6</b>	<b>99,7</b>	<b>103,4</b>	<b>107,0</b>	<b>93,2</b>	<b>104,6</b>	<b>99,2</b>	<b>103,7</b>	<b>112,7</b>	<b>92,7</b>	<b>98,2</b>	<b>100,1</b>	<b>103,2</b>	<b>101,6</b>
Республика Башкортостан	99,6	98,4	98,4	102,8	103,1	104,1	94,2	95,2	101,3	104,1	97,3	102,0	100,9	103,9	102,2
Республика Марий Эл	101,0	89,6	98,2	102,4	108,6	107,9	90,0	98,6	97,7	128,2	96,3	89,1	98,0	104,8	98,5
Республика Мордовия	89,0	109,6	108,5	102,1	104,5	89,4	122,9	114,1	102,7	108,5	88,9	97,4	104,1	101,7	101,1
Республика Татарстан	99,5	97,7	104,5	105,1	108,8	108,3	99,0	104,7	105,2	110,7	93,1	96,2	104,4	105,0	106,6
Удмуртская Республика	102,0	94,6	102,4	100,1	103,9	111,4	90,0	101,4	98,0	109,1	97,2	99,0	103,0	101,3	100,8
Чувашская Республика	101,0	102,2	100,4	101,6	104,9	111,6	105,6	106,1	97,6	116,6	94,8	98,6	96,5	104,3	97,1
Пермский край	110,0	99,2	93,9	95,2	98,4	149,2	99,4	92,9	92,2	108,6	91,5	99,1	94,5	97,1	92,2

(окончание)

	Продукция сельского хозяйства					Продукция растениеводства					Продукция животноводства				
	1995	2000	2005	2007	2008	1995	2000	2005	2007	2008	1995	2000	2005	2007	2008
Кировская область	111,0	97,1	92,5	91,2	100,4	148,0	97,9	85,4	88,1	113,9	90,1	96,4	97,9	92,9	93,1
Нижегородская область	98,0	103,3	105,5	97,6	105,1	116,8	108,8	118,5	96,9	110,2	88,0	97,7	95,2	98,3	99,4
Оренбургская область	71,0	111,0	93,5	117,1	115,6	47,9	113,0	90,3	132,1	124,9	92,1	108,0	97,0	105,2	105,2
Пензенская область	82,0	102,7	99,4	104,4	112,3	74,9	112,7	97,8	99,0	121,5	88,5	90,1	101,2	109,5	103,7
Самарская область	86,0	99,6	95,4	103,2	106,0	79,4	103,5	97,4	104,9	112,3	90,9	93,6	92,8	101,6	98,2
Саратовская область	75,0	114,2	100,3	108,2	107,9	54,3	130,3	95,7	105,5	110,6	97,6	96,9	106,9	110,9	104,2
Ульяновская область	82,0	100,8	100,0	98,6	114,8	77,5	101,4	98,0	98,7	131,0	84,4	100,0	102,1	98,5	99,1
<b>Уральский федеральный округ</b>	<b>94,1</b>	<b>94,6</b>	<b>112,0</b>	<b>98,5</b>	<b>102,1</b>	<b>102,3</b>	<b>89,4</b>	<b>128,3</b>	<b>91,7</b>	<b>99,1</b>	<b>89,6</b>	<b>99,9</b>	<b>97,6</b>	<b>105,1</b>	<b>105,0</b>
Курганская область	91,0	94,7	114,3	105,3	105,0	99,2	92,3	133,2	104,8	106,5	86,2	97,6	90,5	105,9	102,8
Свердловская область	103,0	92,8	97,2	94,4	100,0	128,9	86,4	103,3	92,8	94,5	89,9	99,2	93,0	95,6	103,6
Тюменская область	105,0	103,5	108,9	98,5	103,0	136,5	103,1	116,4	93,9	103,2	89,9	103,9	101,2	103,6	102,8
в том числе:															
Ханты-Мансийский автономный округ	...	101,7	111,5	86,1	106,8	...	101,2	117,6	76,6	109,4	...	102,6	96,3	110,3	101,1
Ямало-Ненецкий автономный округ	...	105,0	86,6	101,5	109,1	...	135,8	65,8	98,9	128,1	...	98,9	90,3	101,7	107,1
Челябинская область	79,0	89,3	128,1	99,2	101,8	56,5	80,5	159,0	85,4	95,3	91,1	98,6	102,2	113,6	108,0
<b>Сибирский федеральный округ</b>	<b>101,2</b>	<b>109,7</b>	<b>97,6</b>	<b>107,4</b>	<b>101,3</b>	<b>115,6</b>	<b>120,2</b>	<b>96,8</b>	<b>110,9</b>	<b>99,4</b>	<b>93,2</b>	<b>99,9</b>	<b>98,4</b>	<b>104,8</b>	<b>103,0</b>
Республика Алтай	96,0	98,8	94,9	115,4	102,8	98,6	88,4	101,0	113,3	86,1	94,9	102,9	93,5	115,9	106,3
Республика Бурятия	92,0	98,6	98,0	101,2	102,3	92,8	106,8	92,9	97,1	108,1	91,6	95,1	100,2	103,0	100,0
Республика Тыва	88,0	99,4	90,1	100,8	102,1	56,1	141,8	86,8	78,5	119,1	95,4	91,0	91,4	108,6	97,8
Республика Хакасия	107,0	101,2	90,4	107,8	100,0	136,5	106,5	73,3	99,5	97,9	95,5	97,2	101,3	111,3	100,8
Алтайский край	112,0	122,0	91,1	109,2	94,8	139,3	137,4	87,9	116,3	89,1	95,4	104,6	95,1	102,3	102,1
Забайкальский край	87,0	89,2	105,4	101,5	105,1	105,5	91,9	124,4	96,4	118,5	80,9	87,8	98,6	103,0	101,4
Красноярский край	104,0	103,9	101,7	106,2	106,7	122,6	110,8	100,3	110,4	111,1	94,1	95,9	103,5	102,7	101,9
Иркутская область	89,0	89,6	95,2	109,0	102,3	82,3	78,7	88,2	115,8	104,9	94,1	99,2	99,6	105,4	100,7
Кемеровская область	98,0	111,3	96,1	110,3	108,4	116,4	126,8	93,5	112,5	113,2	88,4	94,6	99,2	108,2	103,3
Новосибирская область	103,0	128,1	94,9	112,7	103,3	108,8	151,0	91,0	123,6	100,3	98,9	102,8	98,5	104,8	106,2
Омская область	103,0	110,5	108,5	102,5	94,6	120,6	116,4	118,4	102,5	86,4	93,9	105,6	98,3	102,5	103,6
Томская область	95,0	110,1	91,7	106,6	111,0	112,5	109,2	88,0	95,8	110,7	83,5	111,0	94,6	115,0	111,3
<b>Дальневосточный федеральный округ</b>	<b>92,2</b>	<b>97,5</b>	<b>92,9</b>	<b>103,9</b>	<b>104,8</b>	<b>104,2</b>	<b>92,2</b>	<b>90,4</b>	<b>104,1</b>	<b>106,8</b>	<b>84,5</b>	<b>103,7</b>	<b>95,5</b>	<b>103,8</b>	<b>102,7</b>
Республика Саха (Якутия)	97,0	98,4	99,9	100,9	102,1	107,0	83,3	97,9	103,4	106,7	95,0	105,9	100,6	100,2	100,7
Камчатский край	81,0	100,2	84,7	109,3	106,7	90,3	95,6	78,6	122,4	119,7	75,3	107,2	92,8	97,4	92,6
Приморский край	98,0	90,8	81,9	101,4	109,9	121,2	90,6	76,3	93,8	112,8	84,3	91,0	90,7	110,1	106,6
Хабаровский край	120,0	97,8	94,6	100,0	104,9	2,0р	91,4	91,2	103,9	103,5	76,9	105,7	100,0	94,9	106,9
Амурская область	82,0	104,4	93,0	109,2	105,7	73,7	100,7	96,6	109,3	108,0	91,7	112,8	87,5	109,1	102,5
Магаданская область	59,0	81,1	88,5	123,7	107,4	55,8	75,6	89,8	150,2	112,4	60,9	87,9	87,3	100,9	99,6
Сахалинская область	82,0	88,9	94,4	105,4	98,0	110,1	73,7	93,5	106,9	94,0	70,6	119,9	95,8	102,4	105,4
Еврейская автономная область	87,0	107,0	106,3	106,0	103,2	93,5	108,0	117,1	102,6	103,7	80,9	106,0	86,2	114,0	101,7
Чукотский автономный округ	46,0	41,4	105,7	137,8	80,0	...	211,6	55,0	137,4	107,8	46,0	32,7	116,5	137,8	77,9

<sup>1)</sup> 2000, 2005, 2007 гг. - предварительные данные, пересчитанные с учетом итогов Всероссийской сельскохозяйственной переписи 2006 года.

**Ввод в действие жилых домов**  
(тысяч квадратных метров общей площади)

	1995	2000	2001	2002	2003	2004	2005	2006	2007	2008
<b>Российская Федерация</b>	<b>41036</b>	<b>30296</b>	<b>31703</b>	<b>33832</b>	<b>36449</b>	<b>41040</b>	<b>43560</b>	<b>50552</b>	<b>60989</b>	<b>63762</b>
<b>Центральный федеральный округ</b>	<b>10594</b>	<b>10181</b>	<b>10613</b>	<b>11930</b>	<b>13299</b>	<b>15299</b>	<b>15261</b>	<b>17345</b>	<b>19890</b>	<b>19052</b>
Белгородская область	818	704	595	663	671	807	831	939	1064	1113
Брянская область	362	225	237	242	222	229	198	246	299	318
Владимирская область	352	281	246	253	279	324	327	341	376	419
Воронежская область	697	569	585	653	750	703	784	854	974	1119
Ивановская область	207	106	92	99	120	90	106	179	142	169
Калужская область	319	178	194	198	217	215	263	265	458	629
Костромская область	162	157	185	112	105	82	117	109	140	138
Курская область	292	176	193	192	276	286	298	327	376	437
Липецкая область	340	321	386	304	348	421	508	621	705	722
Московская область	2350	2611	2828	3415	4115	5720	5297	6484	7805	7781
Орловская область	216	245	246	233	239	242	248	253	310	327
Рязанская область	359	255	184	222	264	271	301	377	457	503
Смоленская область	306	170	180	196	260	264	270	297	300	345
Тамбовская область	328	241	221	248	259	311	350	421	502	560
Тверская область	391	218	259	259	293	321	291	354	419	344
Тульская область	259	251	128	192	223	216	199	251	322	417
Ярославская область	288	131	163	175	215	218	224	247	420	433
г.Москва	2548	3342	3691	4274	4443	4579	4649	4780	4821	3280
<b>Северо-Западный федеральный округ</b>	<b>3399</b>	<b>2453</b>	<b>2436</b>	<b>2612</b>	<b>3255</b>	<b>3716</b>	<b>3981</b>	<b>4666</b>	<b>5658</b>	<b>6506</b>
Республика Карелия	179	63	78	69	84	95	88	110	131	153
<b>Республика Коми</b>	<b>392</b>	<b>263</b>	<b>116</b>	<b>149</b>	<b>160</b>	<b>141</b>	<b>159</b>	<b>177</b>	<b>197</b>	<b>184</b>
Архангельская область	203	78	100	107	94	105	118	193	260	305
в том числе Ненецкий автономный округ	11	12	12	5	10	8	33	35	37	47
Вологодская область	424	205	239	239	247	300	293	334	489	527
Калининградская область	263	172	176	198	232	245	266	502	753	800
Ленинградская область	449	392	415	433	444	511	533	671	844	908
Мурманская область	79	28	8	5	13	7	8	14	13	8
Новгородская область	150	89	94	98	109	148	143	163	205	259
Псковская область	248	82	92	100	114	132	100	126	131	151
г.Санкт-Петербург	1012	1081	1118	1214	1758	2032	2273	2376	2637	3212
<b>Южный федеральный округ</b>	<b>5565</b>	<b>4833</b>	<b>5060</b>	<b>5282</b>	<b>5279</b>	<b>5825</b>	<b>6214</b>	<b>7588</b>	<b>9373</b>	<b>9788</b>
Республика Адыгея	99	68	73	118	58	40	72	42	69	82
Республика Дагестан	399	433	568	485	520	578	628	715	800	908
Республика Ингушетия	40	15	25	14	20	18	24	24	33	59
Кабардино-Балкарская Республика	81	193	206	210	214	221	229	229	237	245
Республика Калмыкия	51	37	77	64	50	52	49	63	78	59
Карачаево-Черкесская Республика	115	50	75	66	69	63	62	81	93	95
Республика Северная Осетия - Алания	49	135	164	134	136	136	119	158	176	197
Чеченская Республика	104	-	-	-	-	-	41	80	45	55
Краснодарский край	1578	1392	1440	1645	1580	1810	1940	2705	3704	3837
Ставропольский край	1021	668	573	591	633	648	701	796	946	1038
Астраханская область	339	485	496	521	582	631	648	669	725	383
Волгоградская область	638	401	407	450	412	509	515	638	762	822
Ростовская область	1051	956	956	984	1005	1119	1186	1388	1706	2008
<b>Приволжский федеральный округ</b>	<b>8466</b>	<b>6933</b>	<b>7464</b>	<b>7474</b>	<b>7605</b>	<b>8264</b>	<b>9143</b>	<b>10018</b>	<b>12289</b>	<b>13547</b>
Республика Башкортостан	1644	1255	1401	1407	1468	1509	1608	1705	1857	2352
Республика Марий Эл	212	120	131	140	147	162	182	229	284	300
Республика Мордовия	149	182	184	145	154	156	181	213	243	284
Республика Татарстан	1327	1503	1548	1543	1562	1768	1642	1778	2041	2222
Удмуртская Республика	476	257	277	354	315	361	372	424	483	485
Чувашская Республика	466	502	508	515	543	625	733	855	1005	981
Пермский край	628	330	525	361	415	449	638	718	884	837

(окончание)

	1995	2000	2001	2002	2003	2004	2005	2006	2007	2008
Кировская область	420	221	219	190	161	230	257	309	376	423
Нижегородская область	737	577	533	485	576	684	748	827	1072	1353
Оренбургская область	497	385	441	473	522	545	581	653	752	778
Пензенская область	294	223	197	251	235	279	316	403	555	602
Самарская область	690	691	749	859	850	854	910	754	1287	1316
Саратовская область	600	473	509	571	475	485	682	810	1022	1108
Ульяновская область	326	214	242	180	182	157	293	340	429	507
<b>Уральский федеральный округ</b>	<b>3771</b>	<b>2265</b>	<b>2642</b>	<b>2850</b>	<b>2811</b>	<b>3169</b>	<b>3570</b>	<b>4379</b>	<b>5558</b>	<b>6162</b>
Курганская область	239	73	86	101	102	97	124	149	195	282
Свердловская область	1113	617	636	704	779	891	1105	1284	1659	1704
Тюменская область	1518	906	1263	1339	1191	1374	1322	1711	2031	2166
в том числе:										
Ханты-Мансийский автономный округ	741	355	689	683	583	704	582	758	872	848
Ямало-Ненецкий автономный округ	194	97	118	181	127	151	183	251	254	225
Челябинская область	901	669	657	706	739	807	1019	1235	1673	2010
<b>Сибирский федеральный округ</b>	<b>4799</b>	<b>2777</b>	<b>2569</b>	<b>2840</b>	<b>3272</b>	<b>3894</b>	<b>4407</b>	<b>5434</b>	<b>6915</b>	<b>7060</b>
Республика Алтай	44	25	15	26	23	41	34	47	52	58
Республика Бурятия	219	170	184	185	184	197	201	217	271	312
Республика Тыва	15	31	34	27	20	17	17	24	33	45
Республика Хакасия	122	131	66	101	100	104	121	138	163	190
Алтайский край	623	415	439	372	420	354	398	441	598	632
Забайкальский край	222	75	93	81	102	147	131	179	233	255
Красноярский край	910	443	376	492	575	663	780	899	1159	1094
Иркутская область	553	186	183	231	216	267	303	331	575	476
Кемеровская область	650	338	396	463	512	582	641	804	1010	1067
Новосибирская область	638	505	401	418	566	705	704	1073	1275	1391
Омская область	498	253	174	230	318	520	756	906	1104	1016
Томская область	305	205	208	214	236	297	321	375	443	523
<b>Дальневосточный федеральный округ</b>	<b>1898</b>	<b>798</b>	<b>882</b>	<b>765</b>	<b>816</b>	<b>832</b>	<b>934</b>	<b>1092</b>	<b>1305</b>	<b>1372</b>
Республика Саха (Якутия)	642	247	356	250	262	240	261	288	320	280
Камчатский край	44	8	10	14	13	17	13	32	21	63
Приморский край	354	191	221	175	216	215	247	320	372	345
Хабаровский край	308	149	130	136	140	181	195	205	266	302
Амурская область	354	122	102	114	104	80	125	139	169	185
Магаданская область	19	6	7	3	7	4	9	14	15	15
Сахалинская область	138	66	38	43	43	59	44	66	106	146
Еврейская автономная область	33	8	8	17	11	11	16	21	30	34
Чукотский автономный округ	6	1	10	13	20	25	24	7	7	1



### Оборот розничной торговли

(в фактически действовавших ценах; миллионов рублей; 1995 г. - млрд рублей)

	1995	2000	2001	2002	2003	2004	2005	2006	2007	2008
<b>Российская Федерация, млрд</b>	<b>512026</b>	<b>2352,3</b>	<b>3070,0</b>	<b>3765,4</b>	<b>4529,7</b>	<b>5642,5</b>	<b>7041,5</b>	<b>8711,9</b>	<b>10866,2</b>	<b>13914,6</b>
<b>Центральный федеральный округ</b>	<b>194845</b>	<b>995587</b>	<b>1282054</b>	<b>1520701</b>	<b>1774813</b>	<b>2166665</b>	<b>2600705</b>	<b>3119362</b>	<b>3739955</b>	<b>4646218</b>
Белгородская область	3857	17781	20860	24713	29081	36560	45614	62616	84140	113628
Брянская область	3419	11703	15328	19796	24601	30896	38597	48756	63372	84392
Владимирская область	3551	11660	14561	16801	20234	24935	31541	44019	62526	83270
Воронежская область	6184	28483	38019	43512	52609	66950	83280	93569	116769	150411
Ивановская область	2652	7936	9638	12053	14124	17426	21148	29381	37976	57855
Калужская область	3733	9293	13058	17599	23073	31232	39276	49220	63535	80731
Костромская область	2314	6921	8376	10430	12614	16147	18669	23401	29328	38142
Курская область	2868	13087	15996	18700	23240	30525	37071	48814	63264	79795
Липецкая область	3061	16404	19384	22584	26315	34181	42015	53124	68721	93375
Московская область	18905	96770	122302	153803	194375	284997	369929	495548	660751	887417
Орловская область	2597	9536	12092	15655	17896	21357	26083	29415	38570	52705
Рязанская область	2781	11193	14751	19322	23991	29967	36306	44548	59148	82794
Смоленская область	3219	14888	19361	23110	26653	30999	39033	46881	58301	77284
Тамбовская область	2815	13795	17011	20004	23828	29400	38832	48269	62610	85132
Тверская область	3912	14533	18047	22410	28152	40513	58501	70216	80117	103869
Тульская область	4614	15022	19219	23740	29490	38792	48490	61144	84233	118106
Ярославская область	5061	14143	17664	21727	25568	31653	40236	52671	66314	91730
г.Москва	119302	682439	886390	1034743	1178970	1370135	1586084	1817771	2040280	2365583
<b>Северо-Западный федеральный округ</b>	<b>58484</b>	<b>212612</b>	<b>283980</b>	<b>349209</b>	<b>411327</b>	<b>527488</b>	<b>674300</b>	<b>821300</b>	<b>1018518</b>	<b>1299384</b>
Республика Карелия	3469	10077	13060	17339	19854	24267	28832	34827	41343	50775
<b>Республика Коми</b>	<b>4337</b>	<b>19265</b>	<b>30541</b>	<b>36721</b>	<b>44481</b>	<b>55559</b>	<b>68273</b>	<b>82144</b>	<b>98184</b>	<b>114568</b>
Архангельская область в том числе Ненецкий автономный округ	4706	16342	24233	29412	35696	43868	53824	64708	77511	100122
Вологодская область	4335	13811	18245	22225	26818	31461	35473	44860	57105	70845
Калининградская область	2839	13007	16746	19655	23065	28822	36531	44555	57660	76299
Ленинградская область	4959	15854	21578	26653	30924	46000	62653	79166	100218	121216
Мурманская область	4512	20489	25000	29172	34204	39312	45643	53115	65165	84266
Новгородская область	2387	9257	11448	13453	15562	18338	22317	27391	34403	48130
Псковская область	1857	8017	10799	15275	18844	23967	28248	33161	39002	50929
г.Санкт-Петербург	25083	86493	112330	139303	161878	215893	292504	357373	447928	582235
<b>Южный федеральный округ</b>	<b>38619</b>	<b>231208</b>	<b>304795</b>	<b>391606</b>	<b>486860</b>	<b>628422</b>	<b>810902</b>	<b>1006735</b>	<b>1332598</b>	<b>1776079</b>
Республика Адыгея	890	4353	5172	5695	6722	8776	11111	13089	16371	25645
Республика Дагестан	1532	13851	17634	25148	41052	58149	82148	108645	146648	217344
Республика Ингушетия	98	1165	2440	1957	2457	2983	3358	4271	5093	6114
Кабардино-Балкарская Республика	1248	6400	8878	12126	15205	18684	23435	28401	35549	47968
Республика Калмыкия	290	1491	2069	2247	2443	3001	3878	5175	6125	7368
Карачаево-Черкесская Республика	538	3372	4061	5532	7454	9601	12510	15712	18045	22575
Республика Северная Осетия - Алания	1165	6493	8019	9182	10538	12668	17105	23094	28836	37411
Чеченская Республика	170	...	...	...	...	9086	11704	10398	15715	20219
Краснодарский край	11543	62145	82886	109908	134355	167382	214121	274693	378338	500693
Ставропольский край	5459	30418	39461	49904	60488	79870	101378	123896	158713	203557
Астраханская область	2232	10993	14371	17758	21741	25936	32864	42088	55956	77665
Волгоградская область	5406	29938	39185	50198	61837	80031	101536	117868	147708	186094
Ростовская область	8048	60589	80619	101952	122568	152255	195754	239407	319501	423426
<b>Приволжский федеральный округ</b>	<b>82172</b>	<b>387424</b>	<b>502358</b>	<b>620259</b>	<b>755327</b>	<b>940884</b>	<b>1190814</b>	<b>1516694</b>	<b>1948466</b>	<b>2556341</b>
Республика Башкортостан	8654	49400	65663	82048	103785	133568	177377	239124	323421	428900
Республика Марий Эл	1414	5175	6269	7622	8951	10787	13953	20305	26330	36189
Республика Мордовия	1820	6637	8088	9586	12351	15278	18618	22466	29179	39520
Республика Татарстан	9192	44815	61218	74577	96970	121737	161441	213946	276459	369299
Удмуртская Республика	4397	15138	18968	22781	26321	31793	39089	50247	65900	92381
Чувашская Республика	3420	9917	13338	15769	19603	23805	29806	37213	47526	67727
Пермский край	9335	40460	54225	68144	83796	101149	130236	178031	220407	278260

(окончание)

	1995	2000	2001	2002	2003	2004	2005	2006	2007	2008
Кировская область	5121	13822	16800	22079	24650	30238	36334	43930	57627	78139
Нижегородская область	8725	43163	57513	74759	92013	115731	139957	177636	232306	314054
Оренбургская область	3331	17099	21842	26007	30470	40886	54409	69487	90266	125959
Пензенская область	3872	13763	17090	20910	25184	32231	40254	47514	73789	94079
Самарская область	13755	84411	107059	127798	147999	182204	225858	262912	312219	387217
Саратовская область	5639	29408	36729	45238	54470	67219	82852	99902	121827	159114
Ульяновская область	3497	14216	17555	22941	28764	34258	40631	53983	71212	85505
<b>Уральский федеральный округ</b>	<b>41302</b>	<b>170163</b>	<b>231655</b>	<b>298638</b>	<b>381196</b>	<b>493156</b>	<b>656692</b>	<b>866635</b>	<b>1128829</b>	<b>1501207</b>
Курганская область	1681	8490	11329	14519	18091	23284	29271	39879	54618	73301
Свердловская область	15413	58666	80787	107718	134139	179045	236855	303376	401294	527212
Тюменская область	14524	63359	86580	109663	146362	186293	243614	324694	421225	553252
в том числе:										
Ханты-Мансийский автономный округ	6134	29464	41555	53184	75724	98850	128935	172428	223984	288416
Ямало-Ненецкий автономный округ	3498	12999	17387	22090	27021	34896	47788	61973	78194	100302
Челябинская область	9684	39648	52959	66738	82603	104535	146952	198686	251691	347442
<b>Сибирский федеральный округ</b>	<b>69453</b>	<b>257688</b>	<b>339771</b>	<b>429810</b>	<b>528961</b>	<b>653544</b>	<b>820481</b>	<b>1027581</b>	<b>1275824</b>	<b>1611553</b>
Республика Алтай	357	1303	1779	2189	2807	3352	3961	5165	7303	10557
Республика Бурятия	3049	10969	14546	18006	22318	27745	35340	42270	54455	68254
Республика Тыва	508	1787	2306	2910	3581	4501	5598	6742	7948	9348
Республика Хакасия	1501	5733	6951	7733	9251	10757	12241	16182	21313	24448
Алтайский край	6635	24402	32311	41369	53127	66261	82057	105612	132860	171986
Забайкальский край	3821	9984	14307	19570	26519	33543	39484	47346	56993	75370
Красноярский край	12038	48608	63365	75906	89836	105790	126623	162543	213665	276012
Иркутская область	10060	41525	50247	58011	67486	83555	104304	128017	151289	192059
Кемеровская область	14552	38371	54818	72563	88178	110584	140904	178979	223710	273834
Новосибирская область	7649	39644	52248	68012	82947	104234	139864	176559	213552	269971
Омская область	6289	22281	30664	41798	54125	66508	83375	101514	128359	164345
Томская область	2994	13081	16227	21743	28787	36714	46731	56651	64378	75370
<b>Дальневосточный федеральный округ</b>	<b>27151</b>	<b>97588</b>	<b>125402</b>	<b>155140</b>	<b>191149</b>	<b>232340</b>	<b>287616</b>	<b>353613</b>	<b>421960</b>	<b>523823</b>
Республика Саха (Якутия)	4849	20189	24380	29227	40286	45113	52313	63641	74069	87843
Камчатский край	2193	7128	8487	9638	10897	12327	14422	17621	21616	26600
Приморский край	6856	25182	33838	42346	51279	64628	84077	101578	120838	150010
Хабаровский край	5161	20130	25795	33013	39441	48357	60480	74310	91404	110977
Амурская область	3491	11433	13562	15613	18227	23592	28481	35042	41872	53929
Магаданская область	1356	2932	3755	4447	5311	5954	7048	8338	9877	11390
Сахалинская область	2405	7990	11817	15568	19232	24400	31442	42580	50352	68224
Еврейская автономная область	602	1786	2519	3501	4467	5836	7196	8126	9181	11349
Чукотский автономный округ	238	818	1248	1787	2010	2133	2157	2376	2751	3479

**Оборот розничной торговли на душу населения**  
(в фактически действовавших ценах; рублей; 1995 г. - тыс рублей)

	1995	2000	2001	2002	2003	2004	2005	2006	2007	2008
<b>Российская Федерация</b>	<b>3451</b>	<b>16162</b>	<b>21181</b>	<b>26109</b>	<b>31576</b>	<b>39233</b>	<b>49202</b>	<b>61142</b>	<b>76460</b>	<b>98020</b>
<b>Центральный федеральный округ</b>	<b>5107</b>	<b>26062</b>	<b>33630</b>	<b>40010</b>	<b>46903</b>	<b>57563</b>	<b>69443</b>	<b>83658</b>	<b>100579</b>	<b>125113</b>
Белгородская область	2640	11820	13837	16366	19227	24174	30178	41398	55488	74652
Брянская область	2329	8267	10951	14312	17982	22822	28827	36811	48264	64714
Владимирская область	2182	7442	9403	10984	13383	16674	21313	30024	42987	57642
Воронежская область	2481	11713	15777	18238	22254	28565	35836	40609	51046	66108
Ивановская область	2113	6687	8235	10452	12420	15526	19097	26859	35041	53752
Калужская область	3431	8723	12378	16855	22321	30465	38585	48656	63074	80389
Костромская область	2924	9132	11182	14110	17279	22377	26176	33165	41920	54906
Курская область	2159	10271	12720	15083	19005	25294	31113	41462	54229	68851
Липецкая область	2456	13327	15833	18577	21820	28593	35444	45121	58669	80076
Московская область	2836	14616	18499	23258	29364	43013	55806	74666	99224	132595
Орловская область	2862	10831	13865	18142	20951	25239	31121	35432	46793	64320
Рязанская область	2097	8836	11801	15680	19731	24942	30550	37843	50622	71304
Смоленская область	2792	13648	18049	21913	25650	30222	38551	46895	58987	78967
Тамбовская область	2176	11286	14135	16899	20425	25524	34135	42954	56326	77290
Тверская область	2419	9488	11988	15157	19354	28239	41311	50208	57846	75570
Тульская область	2543	8676	11260	14115	17794	23750	30103	38451	53535	75723
Ярославская область	3491	10103	12743	15843	18833	23537	30178	39782	50331	69877
г.Москва	13016	68083	86968	100184	113480	131756	152277	174218	195121	225516
<b>Северо-Западный федеральный округ</b>	<b>3950</b>	<b>14908</b>	<b>20089</b>	<b>24924</b>	<b>29613</b>	<b>38275</b>	<b>49292</b>	<b>60438</b>	<b>75304</b>	<b>96382</b>
Республика Карелия	4523	13765	18009	24136	27888	34378	41171	50087	59753	73686
<b>Республика Коми</b>	<b>3789</b>	<b>18341</b>	<b>29471</b>	<b>35903</b>	<b>44001</b>	<b>55500</b>	<b>68914</b>	<b>83835</b>	<b>101076</b>	<b>118926</b>
Архангельская область	3165	11845	17821	21924	26935	33455	41467	50326	60743	79026
в том числе Ненецкий автономный округ	3023	13040	21404	26254	32800	38974	50948	63142	79364	93905
Вологодская область	3244	10665	14204	17463	21264	25158	28598	36424	46603	58043
Калининградская область	3030	13575	17508	20586	24230	30424	38764	47468	61512	81396
Ленинградская область	2944	9417	12871	15961	18590	27771	38008	48248	61275	74246
Мурманская область	4289	21984	27344	32493	38653	44857	52542	61705	76310	99524
Новгородская область	3236	12958	16224	19315	22639	27033	33324	41408	52522	74136
Псковская область	2243	10180	13922	19996	25032	32294	38659	46122	54984	72669
г.Санкт-Петербург	5190	18292	23892	29814	34885	46811	63722	78099	98023	127266
<b>Южный федеральный округ</b>	<b>1726</b>	<b>10655</b>	<b>13999</b>	<b>17977</b>	<b>22377</b>	<b>27520</b>	<b>35557</b>	<b>44187</b>	<b>58431</b>	<b>77665</b>
Республика Адыгея	1978	9712	11569	12750	15069	19728	25047	29616	37106	58024
Республика Дагестан	693	5620	7023	9828	15840	22263	31218	41001	54858	80505
Республика Ингушетия	358	2968	5415	4235	5204	6234	6934	8720	10266	12136
Кабардино-Балкарская Республика	1508	7249	9969	13508	16895	20807	26170	31816	39884	53784
Республика Калмыкия	920	4844	6843	7624	8389	10340	13405	17972	21389	25873
Карачаево-Черкесская Республика	1233	7659	9226	12594	17029	22043	28892	36531	42154	52831
Республика Северная Осетия - Алания	1728	9289	11343	12938	14877	17951	24317	32902	41080	53282
Чеченская Республика	139	...	...	...	...	8031	10159	8862	13135	16522
Краснодарский край	2286	12107	16150	21442	26277	32799	41998	53874	74018	97566
Ставропольский край	2039	11098	14410	18251	22162	29341	37352	45790	58714	75219
Астраханская область	2196	10876	14265	17668	21675	25943	32989	42334	56096	77428
Волгоградская область	1982	10958	14420	18579	23042	30040	38382	44854	56499	71469
Ростовская область	1794	13625	18205	23133	27977	35001	45325	55809	74909	99674
<b>Приволжский федеральный округ</b>	<b>2563</b>	<b>12254</b>	<b>15987</b>	<b>19874</b>	<b>24363</b>	<b>30542</b>	<b>38902</b>	<b>49844</b>	<b>64319</b>	<b>84648</b>
Республика Башкортостан	2124	11998	15970	19986	25330	32693	43570	58938	79820	105770
Республика Марий Эл	1868	6979	8519	10444	12358	14995	19536	28634	37349	51576
Республика Мордовия	1913	7267	8961	10751	14018	17533	21603	26361	34571	47233
Республика Татарстан	2447	11830	16177	19730	25685	32285	42879	56885	73494	98069
Удмуртская Республика	2723	9510	11982	14481	16827	20426	25241	32604	42924	60356
Чувашская Республика	2544	7451	10077	11986	14983	18281	23002	28864	37003	52872
Пермский край	3161	14103	19040	24118	29902	36379	47204	64985	80896	102553

(окончание)

	1995	2000	2001	2002	2003	2004	2005	2006	2007	2008
Кировская область	3168	8946	10998	14635	16553	20566	25022	30615	40580	55527
Нижегородская область	2345	11952	16089	21147	26308	33426	40825	52305	68922	93740
Оренбургская область	1504	7747	9942	11914	14046	18960	25376	32597	42533	59548
Пензенская область	2499	9224	11585	14345	17457	22550	28440	33891	53009	67980
Самарская область	4163	25706	32791	39384	45868	56771	70689	82578	98316	122069
Саратовская область	2062	10872	13650	16925	20528	25514	31659	38397	47045	61712
Ульяновская область	2376	10008	12497	16535	20970	25234	30247	40625	54073	65341
<b>Уральский федеральный округ</b>	<b>3273</b>	<b>13620</b>	<b>18615</b>	<b>24104</b>	<b>30895</b>	<b>40102</b>	<b>53556</b>	<b>70819</b>	<b>92259</b>	<b>122571</b>
Курганская область	1535	8061	10905	14186	17910	23330	29687	40918	56608	76631
Свердловская область	3301	12860	17834	23960	30057	40342	53599	68875	91251	119954
Тюменская область	4580	19638	26698	33632	44623	56473	73480	97382	125393	163387
в том числе:										
Ханты-Мансийский автономный округ	4725	21482	29731	37327	52328	67578	87497	116251	149645	190675
Ямало-Ненецкий автономный округ	7251	26138	34725	43664	52797	67207	90680	115921	144628	184653
Челябинская область	2628	10857	14578	18490	23037	29343	41497	56384	71632	98990
<b>Сибирский федеральный округ</b>	<b>3320</b>	<b>12633</b>	<b>16774</b>	<b>21379</b>	<b>26493</b>	<b>32928</b>	<b>41575</b>	<b>52339</b>	<b>65187</b>	<b>82435</b>
Республика Алтай	1790	6429	8766	10783	13822	16467	19397	25204	35406	50715
Республика Бурятия	2945	10959	14662	18310	22846	28553	36576	43956	56727	71074
Республика Тыва	1670	5843	7550	9529	11704	14660	18170	21822	25594	29887
Республика Хакасия	2629	10313	12592	14126	17005	19853	22685	30112	39695	45473
Алтайский край	2466	9221	12280	15839	20488	25737	32124	41690	52808	68722
Забайкальский край	3052	8419	12206	16885	23096	29429	34880	42079	50863	67416
Красноярский край	3875	16141	21183	25542	30433	36061	43428	56050	73880	95504
Иркутская область	3675	15767	19241	22409	26266	32727	41128	50792	60257	76621
Кемеровская область	4761	12994	18709	24973	30589	38618	49496	63190	79192	97011
Новосибирская область	2799	14573	19286	25230	30943	39074	52658	66745	80948	102349
Омская область	2904	10477	14560	20046	26185	32402	40858	50004	63487	81518
Томская область	2796	12387	15425	20753	27595	35348	45133	54809	62258	72699
<b>Дальневосточный федеральный округ</b>	<b>3650</b>	<b>14200</b>	<b>18475</b>	<b>23116</b>	<b>28714</b>	<b>35131</b>	<b>43777</b>	<b>54169</b>	<b>64940</b>	<b>80921</b>
Республика Саха (Якутия)	4713	21030	25543	30762	42460	47496	55049	66994	77910	92409
Камчатский край	5298	19297	23315	26788	30584	34879	41124	50608	62403	77190
Приморский край	3042	11819	16089	20393	24901	31625	41464	50468	60393	75309
Хабаровский край	3319	13723	17753	22922	27567	33967	42703	52745	65076	79110
Амурская область	3524	12303	14786	17229	20301	26476	32207	39918	48012	62199
Магаданская область	5345	14806	19700	24101	29487	33734	40715	49034	59080	69284
Сахалинская область	3731	14152	21250	28378	35517	45588	59402	81304	96855	132081
Еврейская автономная область	2887	9198	13088	18310	23488	30836	38338	43666	49470	61189
Чукотский автономный округ	2641	13723	22132	32979	38425	41767	42634	47051	54608	69731

**Объем платных услуг населению**  
(миллионов рублей; 1995 г. - млрд рублей)

	1995	2000	2001	2002	2003	2004	2005	2006	2007	2008
<b>Российская Федерация, млрд</b>	<b>113043</b>	<b>602,8</b>	<b>811,7</b>	<b>1088,0</b>	<b>1430,7</b>	<b>1789,7</b>	<b>2271,7</b>	<b>2798,9</b>	<b>3435,2</b>	<b>4083,4</b>
<b>Центральный федеральный округ</b>	<b>35068</b>	<b>251462</b>	<b>326917</b>	<b>431565</b>	<b>574678</b>	<b>700128</b>	<b>858524</b>	<b>1047659</b>	<b>1261987</b>	<b>1463997</b>
Белгородская область	733	3162	4726	5904	7776	10401	13641	17409	22575	30666
Брянская область	901	3536	5026	6505	8374	11115	13747	17107	20630	24723
Владимирская область	749	3095	4196	5679	7820	10266	13992	17835	22617	27066
Воронежская область	1067	4936	7448	10171	12755	15307	21108	26667	32512	39737
Ивановская область	622	2682	3265	4498	6077	7953	9990	11742	14350	16815
Калужская область	529	2321	3266	4661	6806	8242	10549	13593	17149	20961
Костромская область	408	1263	1728	2471	3151	4061	5524	6987	8930	10067
Курская область	554	2075	3059	4225	5968	7750	10819	15211	18644	23828
Липецкая область	511	2736	3778	4864	6888	9175	11541	14965	18143	22246
Московская область	4608	25454	36787	50478	67088	85873	108058	136295	167028	205158
Орловская область	371	1665	2435	3483	4747	5883	7524	8666	10024	11528
Рязанская область	570	2172	3330	4795	6434	8526	10700	13208	16136	19362
Смоленская область	625	2495	3094	3883	5601	7091	9060	11151	13937	16238
Тамбовская область	455	2615	3844	5055	6774	8382	10680	12997	16257	21579
Тверская область	636	2822	4062	5649	8027	11772	16451	20180	24958	28600
Тульская область	695	3802	5043	7356	9645	12432	16967	21101	25272	30846
Ярославская область	856	3906	5654	7407	9701	12371	17239	23348	28489	27359
г.Москва	20179	180724	226174	294480	391045	463528	550932	659198	784336	887217
<b>Северо-Западный федеральный округ</b>	<b>12638</b>	<b>58468</b>	<b>81430</b>	<b>111753</b>	<b>147688</b>	<b>195499</b>	<b>250966</b>	<b>307871</b>	<b>379730</b>	<b>451998</b>
Республика Карелия	585	2237	2937	3968	5630	7181	9029	10907	13233	13994
<b>Республика Коми</b>	<b>1067</b>	<b>3632</b>	<b>5726</b>	<b>7492</b>	<b>10093</b>	<b>13590</b>	<b>16508</b>	<b>20395</b>	<b>24379</b>	<b>28728</b>
Архангельская область	1089	3871	5321	7583	9388	13627	18066	23670	32227	39265
в том числе Ненецкий автономный округ	26	84	116	149	225	284	325	544	785	1122
Вологодская область	980	3797	5212	7161	8775	11503	15945	20545	24581	29268
Калининградская область	670	3002	4208	5911	7381	9201	12041	15814	19685	23915
Ленинградская область	902	3170	4638	6741	8516	10703	14823	18488	21535	25616
Мурманская область	1298	4304	6269	8934	12220	16196	22941	27717	31580	35383
Новгородская область	449	2017	2582	3523	4857	6466	8072	9758	11759	14310
Псковская область	495	1536	2205	3184	4356	5815	7173	9117	10686	12709
г.Санкт-Петербург	5105	30903	42331	57255	76470	101219	126367	151461	190066	228811
<b>Южный федеральный округ</b>	<b>13245</b>	<b>61167</b>	<b>84912</b>	<b>110907</b>	<b>146125</b>	<b>185931</b>	<b>243607</b>	<b>303391</b>	<b>387279</b>	<b>466345</b>
Республика Адыгея	149	768	979	1207	1732	2417	3145	3368	4024	5254
Республика Дагестан	348	2321	3538	4589	6786	12284	19384	25333	33774	43800
Республика Ингушетия	19	272	409	507	727	1083	1094	2367	5510	6082
Кабардино-Балкарская Республика	295	1794	2588	3474	4826	5607	6790	7955	8984	10795
Республика Калмыкия	121	361	413	473	615	922	1152	1790	2120	2611
Карачаево-Черкесская Республика	154	719	925	1266	1654	2148	3047	4103	4705	6062
Республика Северная Осетия - Алания	332	2809	3385	3687	4852	5833	6869	9080	10672	12517
Чеченская Республика	...	...	94	...	...	...	...	...	5260	6621
Краснодарский край	4883	19158	26896	33120	43307	55601	74197	87159	115689	137868
Ставропольский край	2424	10344	14011	17203	21706	25856	35309	41371	50362	57175
Астраханская область	402	2955	3918	5101	6785	8279	10761	13216	15361	18457
Волгоградская область	1384	7243	10809	15912	21147	25710	32539	45612	57988	70985
Ростовская область	2734	12423	16947	24368	31989	40191	49317	62036	72830	88118
<b>Приволжский федеральный округ</b>	<b>17117</b>	<b>84834</b>	<b>118471</b>	<b>159950</b>	<b>210234</b>	<b>273278</b>	<b>363144</b>	<b>450483</b>	<b>566439</b>	<b>705656</b>
Республика Башкортостан	1967	12087	18276	25424	34325	45427	59692	75725	96393	127399
Республика Марий Эл	336	1205	1762	2354	3067	4237	5497	7072	8920	10899
Республика Мордовия	381	1709	2150	2814	3538	4429	5828	7274	8974	11019
Республика Татарстан	1862	9487	13072	19278	26351	36556	54915	69612	93326	118482
Удмуртская Республика	787	3811	5456	7462	9925	11853	15102	18713	22828	26999
Чувашская Республика	530	3158	4343	6135	8262	10370	12628	15706	19586	23699
Пермский край	2448	10211	13966	17710	22932	29067	39333	46168	56287	68629

(окончание)

	1995	2000	2001	2002	2003	2004	2005	2006	2007	2008
Кировская область	906	3779	5278	6958	8788	10733	13825	16353	21370	26692
Нижегородская область	1839	9435	12221	15478	19223	24755	34160	43905	53393	67500
Оренбургская область	1174	5039	7052	9351	12451	15461	19634	23135	30122	40151
Пензенская область	399	2941	4441	5743	7833	10098	13033	16100	19518	23627
Самарская область	2397	12310	16689	23024	30179	41201	52534	66003	81728	95585
Саратовская область	1286	6255	8561	11396	14490	17892	22987	27937	33750	40774
Ульяновская область	805	3407	5204	6826	8870	11199	13976	16781	20244	24199
<b>Уральский федеральный округ</b>	<b>10826</b>	<b>45953</b>	<b>65895</b>	<b>89972</b>	<b>116671</b>	<b>143968</b>	<b>183325</b>	<b>234293</b>	<b>288161</b>	<b>348412</b>
Курганская область	442	2046	2627	3555	4464	5893	7193	9146	11825	14851
Свердловская область	4204	16909	25856	34029	43429	53662	68646	89764	109754	134881
Тюменская область	3816	15996	23001	33566	44792	54515	66478	83320	101898	122475
в том числе:										
Ханты-Мансийский автономный округ	2118	8363	11989	17491	23185	27826	33352	41444	49869	58697
Ямало-Ненецкий автономный округ	870	2861	4069	6519	8882	11039	14001	16775	20459	24643
Челябинская область	2363	11002	14411	18821	23986	29899	41009	52063	64684	76204
<b>Сибирский федеральный округ</b>	<b>15515</b>	<b>64508</b>	<b>84621</b>	<b>118985</b>	<b>152600</b>	<b>187242</b>	<b>238750</b>	<b>290223</b>	<b>356180</b>	<b>412996</b>
Республика Алтай	56	161	274	441	590	734	1011	1222	1531	1972
Республика Бурятия	442	1724	2500	3449	4732	6189	8930	11421	13643	16899
Республика Тыва	99	318	480	624	803	1093	1416	1747	2207	2694
Республика Хакасия	671	2139	2843	3214	3822	4555	5821	7010	8496	9844
Алтайский край	1208	5392	7121	9839	13059	16141	22934	27858	34530	43657
Забайкальский край	782	1904	2946	4726	6054	7252	9396	11635	14065	172936
Красноярский край	2513	12307	15627	21896	29531	35742	42926	52732	63016	51017
Иркутская область	2455	7769	10811	14902	20157	25212	29946	35353	43338	54054
Кемеровская область	2209	8244	11270	15177	18736	22836	28858	35158	44092	66868
Новосибирская область	2790	14934	16585	23784	28046	33695	43944	52440	65728	44037
Омская область	1447	5716	8215	11641	15166	18410	24107	30717	37734	31880
Томская область	842	3899	5949	9291	11905	15383	19460	22930	27801	17138
<b>Дальневосточный федеральный округ</b>	<b>8633</b>	<b>36364</b>	<b>49467</b>	<b>64883</b>	<b>82673</b>	<b>103689</b>	<b>133416</b>	<b>164982</b>	<b>195379</b>	<b>233951</b>
Республика Саха (Якутия)	1277	5985	7114	9660	13135	16354	20834	25658	30621	35916
Камчатский край	531	2755	3439	4223	4686	5588	6814	8657	10659	63783
Приморский край	3375	9894	14514	17969	21956	27730	35136	44411	52126	62888
Хабаровский край	1404	10772	14806	18826	23848	29669	38344	46241	53844	17783
Амурская область	837	2181	2846	4611	6204	7767	10674	12660	14333	12297
Магаданская область	339	1375	1821	2299	2985	3630	4083	5152	6178	7944
Сахалинская область	667	2736	4025	5900	8123	10739	14385	18503	23358	28259
Еврейская автономная область	95	392	526	734	917	1164	1754	2130	2648	3272
Чукотский автономный округ	110	274	375	661	819	1048	1391	1570	1611	1810

**Сальдированный финансовый результат  
(прибыль минус убыток) деятельности организаций <sup>1)</sup>**  
(миллионов рублей; 1995 г. - млрд рублей)

	1995	2000	2001	2002	2003	2004	2005	2006	2007	2008
<b>Российская Федерация <sup>2)</sup></b>	<b>250599</b>	<b>1190597</b>	<b>1141253</b>	<b>923320</b>	<b>1456171</b>	<b>2485439</b>	<b>3225916</b>	<b>5721598</b>	<b>6040922</b>	<b>3801161</b>
<b>Центральный федеральный округ</b>	<b>69038</b>	<b>378321</b>	<b>444861</b>	<b>458805</b>	<b>803909</b>	<b>1020886</b>	<b>1443931</b>	<b>3160275</b>	<b>3074189</b>	<b>1315240</b>
Белгородская область	2751	4840	3687	-757	1818	25382	39917	39807	65587	72595
Брянская область	1149	749	967	-431	587	5732	4391	5564	5718	7296
Владимирская область	2679	2369	3782	528	773	1404	3222	5665	11419	5751
Воронежская область	2444	3094	2960	-241	-655	3778	5102	7218	10847	16197
Ивановская область	735	612	515	-343	-797	511	1066	134	1749	289
Калужская область	805	1830	2171	2125	2358	2772	4004	5806	8864	7765
Костромская область	574	889	559	-896	-235	504	943	569	2674	2729
Курская область	1442	2783	2287	-689	121	9375	12704	13709	19655	26345
Липецкая область	3566	17409	11623	21572	35509	74111	55983	78260	67723	101617
Московская область	6558	23282	27175	36189	37996	49969	73452	161963	136690	47098
Орловская область	615	10019	13441	11102	8086	3936	3921	3355	6094	1852
Рязанская область	1583	2876	3882	2552	2656	2193	5534	5185	8784	7497
Смоленская область	1396	2297	1906	1087	-99	1074	2471	6451	7554	2264
Тамбовская область	413	1242	874	-717	-452	703	302	1995	4256	2872
Тверская область	1131	2847	2905	-1616	1590	1570	2441	3815	5221	5937
Тульская область	2786	4762	5314	3178	2047	5824	11457	14858	19588	29834
Ярославская область	3508	7385	9625	5627	6802	5831	7031	8229	10750	-2603
г.Москва	34903	289036	351188	380535	705804	826217	1209990	2797692	2681016	979904
<b>Северо-Западный федеральный округ</b>	<b>25154</b>	<b>113187</b>	<b>83446</b>	<b>62265</b>	<b>103234</b>	<b>188798</b>	<b>238481</b>	<b>396966</b>	<b>547990</b>	<b>453666</b>
Республика Карелия	2226	2967	2472	324	155	1755	10856	7407	9594	7292
<b>Республика Коми</b>	<b>2685</b>	<b>14177</b>	<b>12026</b>	<b>6550</b>	<b>7604</b>	<b>17109</b>	<b>24935</b>	<b>27563</b>	<b>31364</b>	<b>14439</b>
Архангельская область в том числе Ненецкий автономный округ	2185 -36	7305 3734	2614 1359	-882 462	2528 470	7986 6276	12824 5150	189 -3321	1087 -2996	-21059 -15426
Вологодская область	2586	28665	11469	12422	28824	60737	53307	60623	74953	90812
Калининградская область	733	4191	4417	4524	4874	5741	10632	7436	11872	-1654
Ленинградская область	2371	10379	8732	10871	17281	18332	40249	41580	63397	60069
Мурманская область	1948	11541	2593	2730	2248	16630	14556	25319	40840	34683
Новгородская область	343	2826	3493	1552	1871	4070	7710	19521	28360	-1950
Псковская область	442	813	852	16	365	788	694	1085	1567	902
г.Санкт-Петербург	9635	30323	34778	24158	37484	55650	62718	206243	284956	270133
<b>Южный федеральный округ</b>	<b>16503</b>	<b>52570</b>	<b>50324</b>	<b>35382</b>	<b>45226</b>	<b>53442</b>	<b>73127</b>	<b>110181</b>	<b>195727</b>	<b>206066</b>
Республика Адыгея	145	193	-69	-230	-309	-135	-118	-52	482	700
Республика Дагестан	...	3811	1490	2687	1931	1143	2107	-254	2406	-1005
Республика Ингушетия	-34	329	174	57	-145	-300	-260	-748	-465	-666
Кабардино-Балкарская Республика	152	71	-92	-1498	-774	-910	-1215	-384	408	-390
Республика Калмыкия	-73	343	98	33	-243	1	-423	-460	-549	-2078
Карачаево-Черкесская Республика	148	13	-13	-113	-152	-328	-149	86	400	128
Республика Северная Осетия - Алания	85	244	283	-119	-369	-1681	-744	1567	1275	-911
Чеченская Республика	...	...	...	...	...	...	...	1177	539	2031
Краснодарский край	5681	20663	17965	16474	24194	27533	22301	48462	83459	59455
Ставропольский край	2698	5312	8014	5800	5102	8220	14124	11636	24034	22653
Астраханская область	606	5397	1748	3543	5735	3004	3525	2606	4256	21857
Волгоградская область	3922	8228	10106	4857	8254	11083	24126	37763	49009	77589
Ростовская область	3173	7966	10620	3891	2002	5812	9853	8782	30473	26702
<b>Приволжский федеральный округ</b>	<b>55213</b>	<b>199660</b>	<b>189370</b>	<b>111669</b>	<b>170869</b>	<b>270669</b>	<b>423792</b>	<b>499178</b>	<b>713884</b>	<b>743530</b>
Республика Башкортостан	9910	43356	39740	24605	42192	39424	105898	95621	90552	83239
Республика Марий Эл	195	81	144	-603	29	394	885	1777	3049	3173
Республика Мордовия	479	1142	1463	556	968	2697	2010	4446	11411	11660
Республика Татарстан	10562	52504	41101	27474	42849	86090	98997	91731	139578	98200
Удмуртская Республика	2336	14283	14392	7873	6543	6034	11064	24089	33872	29764
Чувашская Республика	936	1919	2673	1438	912	2666	4038	7542	11332	11299
Пермский край	6411	28870	34909	20287	33364	43581	68353	79407	97792	175836

(окончание)

	1995	2000	2001	2002	2003	2004	2005	2006	2007	2008
Кировская область	1500	4514	3573	722	1497	2799	2168	4766	7862	13570
Нижегородская область	6502	8842	14816	14471	18655	26454	40356	59518	90389	93237
Оренбургская область	3214	18432	6347	4107	3315	19175	29287	51676	82880	73685
Пензенская область	663	1616	1708	271	265	1240	2483	3116	8256	5272
Самарская область	8551	18248	19975	6196	15940	32873	47347	58762	98658	111481
Саратовская область	2181	5659	8042	2349	4818	7348	10320	12635	27929	30972
Ульяновская область	1773	194	487	1923	-478	-106	586	4092	10324	2142
<b>Уральский федеральный округ</b>	<b>40605</b>	<b>271693</b>	<b>253423</b>	<b>208644</b>	<b>224080</b>	<b>593542</b>	<b>687638</b>	<b>1145707</b>	<b>894996</b>	<b>798030</b>
Курганская область	972	2217	265	-1043	-386	723	1729	1611	3266	1977
Свердловская область	13576	25285	24586	16764	22724	55062	86242	139349	168869	135162
Тюменская область	17407	223243	215217	186689	170405	480374	539926	919071	587376	607088
в том числе:										
Ханты-Мансийский автономный округ	12334	178096	180840	132730	137802	317208	307447	686457	422030	408949
Ямало-Ненецкий автономный округ	2055	30039	18645	47263	25702	46717	102878	59999	72126	68784
Челябинская область	8650	20948	13355	6234	31337	57383	59741	85676	135485	53804
<b>Сибирский федеральный округ</b>	<b>35671</b>	<b>146372</b>	<b>82944</b>	<b>20412</b>	<b>79432</b>	<b>251244</b>	<b>288147</b>	<b>346426</b>	<b>525588</b>	<b>236019</b>
Республика Алтай	22	548	582	222	97	136	50	25	409	153
Республика Бурятия	366	217	1418	261	118	554	1448	2316	6635	13553
Республика Тыва	-91	-207	-412	-170	-305	-208	-175	-121	-259	-398
Республика Хакасия	877	1045	340	960	948	2042	3580	7139	7612	1411
Алтайский край	1279	2293	1490	-58	-190	1162	-786	-1727	10520	8822
Забайкальский край	886	2056	1399	-690	174	1388	872	1569	2526	56
Красноярский край	9903	88957	39408	9969	60893	94290	107844	209518	274873	-24576
Иркутская область	6931	11871	13341	1327	3648	10953	16054	27408	40856	30167
Кемеровская область	4750	4640	1246	-459	7504	50668	43591	39721	70695	135499
Новосибирская область	3986	24457	14133	2454	-1697	8964	12907	18371	31112	40342
Омская область	3762	4623	5266	5627	6468	67277	87073	31027	34903	17714
Томская область	3000	5872	4733	969	1774	14018	15689	11180	45706	13274
<b>Дальневосточный федеральный округ</b>	<b>8415</b>	<b>28794</b>	<b>36885</b>	<b>26143</b>	<b>29421</b>	<b>106858</b>	<b>70800</b>	<b>62865</b>	<b>88548</b>	<b>48610</b>
Республика Саха (Якутия)	4504	14435	14727	11112	14710	27671	33609	33436	38048	31828
Камчатский край	-186	-3223	-1582	-1473	423	4060	1143	1827	4450	-3010
Приморский край	1075	2395	735	1939	2817	9915	11242	13537	22454	17813
Хабаровский край	2082	12046	16433	5622	9860	9342	3911	6914	10517	3663
Амурская область	593	-79	383	190	-493	232	1407	2034	3979	-23122
Магаданская область	172	964	1022	1450	-872	2	660	1998	159	1835
Сахалинская область	147	2877	5627	346	1672	1238	1415	3874	8778	16649
Еврейская автономная область	160	15	62	-79	-19	-195	63	191	317	53
Чукотский автономный округ	-132	-636	-522	7036	1323	54593	17350	-946	-154	2902

<sup>1)</sup> По данным годовой бухгалтерской отчетности (без субъектов малого предпринимательства, банков, страховых и бюджетных организаций и организаций, перешедших на упрощенную систему налогообложения.).

<sup>2)</sup> Данные с учетом сальдированного финансового результата организаций железнодорожного транспорта без распределения по субъектам Российской Федерации.



**Инвестиции в основной капитал <sup>1)</sup>**

(в фактически действовавших ценах; миллионов рублей; 1995 г. - млрд рублей)

	1995	2000	2001	2002	2003	2004	2005	2006	2007	2008
<b>Российская Федерация <sup>2)</sup>, млрд</b>	<b>266974</b>	<b>1165,2</b>	<b>1504,7</b>	<b>1762,4</b>	<b>2186,4</b>	<b>2865,0</b>	<b>3611,1</b>	<b>4730,0</b>	<b>6716,2</b>	<b>8764,9</b>
<b>Центральный федеральный округ</b>	<b>64119</b>	<b>303918</b>	<b>349312</b>	<b>435810</b>	<b>563111</b>	<b>770409</b>	<b>964158</b>	<b>1225593</b>	<b>1779599</b>	<b>2152342</b>
Белгородская область	2676	9242	14031	10830	15336	22685	35022	52073	83510	103271
Брянская область	1188	2808	3467	4738	6528	6751	8496	12462	21010	24518
Владимирская область	1551	4852	6224	8850	10327	12491	17327	22253	37775	46821
Воронежская область	2392	8262	10409	15964	19756	21845	28652	38867	65319	92146
Ивановская область	760	2058	2470	3176	5121	8997	12068	14734	17416	24468
Калужская область	1398	5293	6356	7451	9353	10479	13624	18297	35012	54714
Костромская область	801	4636	4843	6222	5855	12500	14083	11821	13919	15846
Курская область	1398	5425	6646	10413	10112	15198	17864	23241	33523	45095
Липецкая область	1917	6265	8410	10985	17200	26575	30312	44565	64707	81500
Московская область	10913	50729	52701	71787	105176	154969	181260	236931	401143	445006
Орловская область	805	4881	5141	5132	5950	7812	9610	12715	24119	26844
Рязанская область	1575	6162	9873	7086	9515	18326	23629	25945	33630	54014
Смоленская область	936	6701	9072	9721	11427	11315	14371	16029	25178	37030
Тамбовская область	835	2527	3772	5341	8257	11316	14698	19667	30861	41490
Тверская область	2319	9555	10687	14353	22094	29791	23845	24326	36384	49870
Тульская область	1928	10197	7871	9539	13655	14032	20804	24361	36208	47335
Ярославская область	2243	8112	13500	13828	17861	26795	42466	37143	44203	50151
г.Москва	28484	156215	173839	220396	269588	358531	456025	590162	775682	912224
<b>Северо-Западный федеральный округ</b>	<b>24156</b>	<b>116663</b>	<b>168114</b>	<b>199102</b>	<b>285159</b>	<b>359562</b>	<b>483265</b>	<b>651271</b>	<b>832478</b>	<b>998637</b>
Республика Карелия	1261	6396	8362	9191	9984	13741	15280	18081	19154	22753
<b>Республика Коми</b>	<b>3941</b>	<b>17098</b>	<b>21697</b>	<b>22059</b>	<b>25422</b>	<b>34481</b>	<b>50409</b>	<b>74170</b>	<b>63025</b>	<b>82172</b>
Архангельская область	2160	10471	15114	23809	28629	32657	47710	88413	130642	131544
в том числе Ненецкий автономный округ	121	3828	6990	14156	17182	16393	22466	50091	91200	75846
Вологодская область	2605	8593	10333	13923	18271	43109	60635	66101	79211	72205
Калининградская область	983	4571	5743	7741	13699	19746	29959	32596	46192	67041
Ленинградская область	2939	19241	32273	28212	49704	68561	82859	127209	126296	161274
Мурманская область	2049	7190	10678	9976	13182	14805	20017	24460	26912	45576
Новгородская область	728	4767	7956	5008	8976	8795	13996	18954	23919	32719
Псковская область	804	2446	2791	3135	5614	5905	5547	7603	13679	16394
г.Санкт-Петербург	6686	35891	53169	76046	111678	117762	156854	193684	303448	366960
<b>Южный федеральный округ</b>	<b>30514</b>	<b>134904</b>	<b>167598</b>	<b>185722</b>	<b>212183</b>	<b>264339</b>	<b>338421</b>	<b>453493</b>	<b>696798</b>	<b>905814</b>
Республика Адыгея	329	1264	1510	1916	2559	2268	3603	4088	10973	11200
Республика Дагестан	1839	3479	8089	7957	10794	16653	26966	39584	60713	86273
Республика Ингушетия	382	952	1548	700	849	1015	3431	3370	7678	5428
Кабардино-Балкарская Республика	540	2404	3497	4659	5498	5509	5830	6443	12788	13912
Республика Калмыкия	316	6628	4782	4636	2406	2268	3062	3751	6151	7835
Карачаево-Черкесская Республика	322	637	1749	2200	2494	3054	6242	7988	9082	10948
Республика Северная Осетия - Алания	405	1656	2266	2892	3601	3883	5959	6912	14644	16348
Чеченская Республика	5663	971	3331	4860	4252	6852	13184	22615	41318	37706
Краснодарский край	6972	54734	63395	74655	78041	96438	113917	152080	229714	321725
Ставропольский край	3279	15865	16622	19549	22175	24681	31706	42038	53665	70127
Астраханская область	1157	12438	15616	13301	17986	19745	21642	29383	49970	65226
Волгоградская область	4293	11516	16320	19348	22154	29848	42735	39613	64954	82656
Ростовская область	5017	22361	28876	29049	39376	52124	60145	95629	135150	176431
<b>Приволжский федеральный округ</b>	<b>49807</b>	<b>206781</b>	<b>267845</b>	<b>294507</b>	<b>350622</b>	<b>464094</b>	<b>609499</b>	<b>783640</b>	<b>1148397</b>	<b>1455070</b>
Республика Башкортостан	8643	35497	47039	47028	54777	67421	84471	107751	160345	207132
Республика Марий Эл	647	1706	1945	2938	4360	5886	7722	10692	17204	21003
Республика Мордовия	670	3066	5299	7456	8811	10098	15123	19597	27414	37926
Республика Татарстан	7610	44716	56385	56709	70302	99552	139361	160606	214558	268647
Удмуртская Республика	2452	9904	13603	11477	13068	15540	26876	34312	44565	49878
Чувашская Республика	1467	4940	6225	8203	10949	15233	19445	25861	38069	49609
Пермский край	5295	27516	37977	38894	39679	50973	56800	75519	122480	152389

(окончание)

	1995	2000	2001	2002	2003	2004	2005	2006	2007	2008
Кировская область	1346	4275	4875	5577	7532	11112	17088	24185	37389	40508
Нижегородская область	5182	15383	18218	27593	37399	52205	64581	89272	133189	195642
Оренбургская область	4159	15005	18229	18097	21018	28606	39993	52953	80353	103202
Пензенская область	1008	3956	6107	6820	8619	11166	15689	25459	44023	55230
Самарская область	7292	23125	32541	39969	46458	60491	67206	88560	137127	145805
Саратовская область	2682	13506	14398	17631	20733	24337	40435	46993	56710	78208
Ульяновская область	1354	4187	5005	6115	6917	11474	14711	21882	34970	49891
<b>Уральский федеральный округ</b>	<b>50359</b>	<b>250731</b>	<b>330984</b>	<b>383378</b>	<b>445954</b>	<b>534467</b>	<b>593370</b>	<b>801479</b>	<b>1113151</b>	<b>1463299</b>
Курганская область	1045	2522	3210	4108	5879	6059	8628	13916	19043	32126
Свердловская область	8395	25895	30219	40886	53700	75901	91019	133476	187314	240618
Тюменская область	35378	200065	267293	304979	349712	393503	420875	564887	775868	1012142
в том числе:										
Ханты-Мансийский автономный округ	18814	107173	153710	157282	163212	192205	223318	306570	381342	477732
Ямало-Ненецкий автономный округ	13048	82458	99734	130487	165420	164647	141234	170738	287954	400173
Челябинская область	5541	22250	30261	33405	36663	59004	72848	89200	130926	178413
<b>Сибирский федеральный округ</b>	<b>33527</b>	<b>98647</b>	<b>135116</b>	<b>150109</b>	<b>193614</b>	<b>255399</b>	<b>346105</b>	<b>483721</b>	<b>708951</b>	<b>895248</b>
Республика Алтай	189	615	1130	1290	1187	2149	2914	4080	5967	7278
Республика Бурятия	1111	3477	5747	6444	10116	8403	9606	15928	19457	23790
Республика Тыва	167	282	582	652	828	991	1293	1975	2396	3261
Республика Хакасия	983	1812	2646	2749	4080	6284	10328	19516	17420	10296
Алтайский край	2480	6731	8420	10213	13365	15306	21344	29285	42643	55651
Забайкальский край	1697	6810	8766	6905	11453	15660	17402	22421	32057	47066
Красноярский край	7075	25457	33758	31759	37199	49089	71388	92587	120833	184616
Иркутская область	5116	10814	15234	17313	22123	26014	36675	70672	121878	127855
Кемеровская область	7531	17380	20427	23697	28548	56525	80315	91032	115681	149295
Новосибирская область	2953	10805	14151	17455	22402	28902	36829	51176	89474	122494
Омская область	2232	5160	8625	13333	18932	23437	38611	47039	69506	85072
Томская область	1993	9304	15632	18298	23383	22641	19401	38011	71640	78574
<b>Дальневосточный федеральный округ</b>	<b>13960</b>	<b>53589</b>	<b>85743</b>	<b>113779</b>	<b>135723</b>	<b>216743</b>	<b>276291</b>	<b>330825</b>	<b>436849</b>	<b>564168</b>
Республика Саха (Якутия)	3949	15809	21850	25922	30448	34387	48978	56619	119825	154188
Камчатский край	758	3546	3398	3925	6807	5476	7060	8337	13019	15913
Приморский край	2937	7332	9922	13452	15271	18614	28499	34233	46988	72749
Хабаровский край	1974	11605	14876	20095	25116	34592	39166	47281	64544	77373
Амурская область	1797	4051	14164	13632	18217	22032	23742	28651	45683	64799
Магаданская область	639	2138	2552	3508	3379	4273	5126	7109	9900	11980
Сахалинская область	1524	8067	16798	27390	26339	85557	110850	137529	122756	150384
Еврейская автономная область	247	340	440	842	1417	3198	5461	6059	8541	7986
Чукотский автономный округ	135	701	1743	5013	8729	8614	7409	5006	5594	8795

<sup>1)</sup> Здесь и далее инвестиции в основной капитал начиная с 2001 г. приведены без налога на добавленную стоимость.

<sup>2)</sup> Здесь и в следующих двух таблицах, данные по России включают затраты ОАО «РЖД» на централизованное приобретение подвижного состава, а также уточнение параметров неформальной деятельности на федеральном уровне, без распределения по субъектам Российской Федерации.

**Инвестиции в основной капитал на душу населения**  
(в фактически действовавших ценах; рублей; 1995 г. - тыс рублей)

	1995	2000	2001	2002	2003	2004	2005	2006	2007	2008
<b>Российская Федерация</b>	<b>1799</b>	<b>7949</b>	<b>10308</b>	<b>12129</b>	<b>15124</b>	<b>19921</b>	<b>25232</b>	<b>33196</b>	<b>47259</b>	<b>61743</b>
<b>Центральный федеральный округ</b>	<b>1681</b>	<b>7956</b>	<b>9163</b>	<b>11466</b>	<b>14881</b>	<b>20468</b>	<b>25744</b>	<b>32869</b>	<b>47859</b>	<b>57958</b>
Белгородская область	1831	6144	9307	7172	10140	15000	23170	34428	55072	67847
Брянская область	809	1984	2477	3425	4771	4987	6345	9409	16001	18801
Владимирская область	953	3097	4019	5786	6830	8353	11708	15179	25971	32411
Воронежская область	960	3397	4319	6691	8357	9321	12330	16868	28555	40500
Ивановская область	606	1734	2110	2754	4503	8016	10897	13469	16070	22733
Калужская область	1285	4969	6025	7136	9048	10222	13385	18087	34758	54482
Костромская область	1012	6116	6466	8417	8021	17323	19745	16753	19894	22811
Курская область	1052	4258	5285	8399	8269	12594	14993	19741	28736	38910
Липецкая область	1538	5089	6869	9036	14262	22231	25572	37852	55242	69892
Московская область	1637	7662	7971	10855	15889	23389	27344	35699	60239	66492
Орловская область	887	5543	5895	5948	6966	9232	11467	15315	29261	32760
Рязанская область	1188	4864	7899	5750	7825	15253	19883	22040	28782	46519
Смоленская область	812	6143	8457	9218	10997	11032	14195	16034	25474	37837
Тамбовская область	645	2067	3134	4512	7078	9825	12920	17501	27763	37668
Тверская область	1434	6238	7099	9708	15189	20766	16839	17394	26270	36283
Тульская область	1062	5889	4612	5671	8239	8591	12915	15320	23012	30349
Ярославская область	1547	5795	9740	10083	13156	19924	31851	28054	33549	38204
г.Москва	3108	15585	17056	21339	25949	34477	43782	56562	74182	86964
<b>Северо-Западный федеральный округ</b>	<b>1631</b>	<b>8180</b>	<b>11893</b>	<b>14211</b>	<b>20530</b>	<b>26090</b>	<b>35327</b>	<b>47926</b>	<b>61549</b>	<b>74074</b>
Республика Карелия	1644	8737	11531	12794	14024	19467	21819	26003	27683	33020
<b>Республика Коми</b>	<b>3443</b>	<b>16278</b>	<b>20937</b>	<b>21568</b>	<b>25148</b>	<b>34444</b>	<b>50881</b>	<b>75697</b>	<b>64881</b>	<b>85298</b>
Архангельская область в том числе Ненецкий автономный округ	1452	7589	11115	17748	21602	24905	36758	68762	102382	103826
Вологодская область	2750	93146	170906	342760	411043	391310	535265	1193349	2171944	1804963
Калининградская область	1950	6635	8044	10940	14487	34473	48881	53671	64644	59157
Ленинградская область	1049	4771	6004	8107	14392	20844	31789	34727	49277	71519
Ленинградская область	1745	11429	19250	16895	29879	41391	50266	77528	77220	98782
Мурманская область	1948	7714	11678	11112	14897	16893	23043	28416	91515	53828
Новгородская область	987	6673	11275	7191	13058	12965	20898	28654	36516	50398
Псковская область	971	3106	3597	4104	7457	7957	7592	10575	19284	23391
г.Санкт-Петербург	1383	7590	11309	16275	24067	25534	34171	42327	66406	80211
<b>Южный федеральный округ</b>	<b>1364</b>	<b>5929</b>	<b>7348</b>	<b>8120</b>	<b>9277</b>	<b>11576</b>	<b>14839</b>	<b>19904</b>	<b>30553</b>	<b>39610</b>
Республика Адыгея	731	2820	3378	4290	5736	5099	8123	9249	24872	25341
Республика Дагестан	832	1412	3221	3110	4165	6376	10248	14939	22711	31956
Республика Ингушетия	1401	2425	3436	1514	1798	2121	7085	6879	15477	10775
Кабардино-Балкарская Республика	652	2722	3927	5190	6109	6135	6510	7218	14347	15599
Республика Калмыкия	1001	21533	15812	15731	8262	7815	10586	13026	21480	27512
Карачаево-Черкесская Республика	737	1447	3973	5008	5697	7013	14415	18572	21217	25621
Республика Северная Осетия - Алания	601	2369	3205	4075	5084	5502	8471	9848	20862	23284
Чеченская Республика	4617	922	3219	4462	3819	6056	11444	19276	34535	30812
Краснодарский край	1381	10663	12352	14565	15263	18897	22344	29826	44941	62692
Ставропольский край	1225	5788	6070	7150	8124	9067	11682	15536	19853	25914
Астраханская область	1138	12305	15501	13234	17932	19750	21724	29556	50095	65027
Волгоградская область	1574	4215	6006	7161	8255	11204	16154	15075	24845	31744
Ростовская область	1118	5029	6521	6591	8988	11983	13926	22292	31687	41532
<b>Приволжский федеральный округ</b>	<b>1553</b>	<b>6540</b>	<b>8524</b>	<b>9436</b>	<b>11309</b>	<b>15065</b>	<b>19911</b>	<b>25753</b>	<b>37909</b>	<b>48182</b>
Республика Башкортостан	2122	8621	11440	11455	13369	16502	20749	26558	39573	51081
Республика Марий Эл	855	2301	2643	4026	6020	8181	10812	15078	24405	29933
Республика Мордовия	704	3357	5871	8362	10000	11589	17549	22995	32481	45328
Республика Татарстан	2026	11804	14899	15003	18621	26401	37015	42703	57038	71341
Удмуртская Республика	1518	6222	8593	7295	8355	9984	17355	22264	29027	32587
Чувашская Республика	1091	3711	4703	6235	8368	11699	15007	20059	29640	38728
Пермский край	1793	9591	13335	13766	14159	18333	20587	27566	44954	56163

(окончание)

	1995	2000	2001	2002	2003	2004	2005	2006	2007	2008
Кировская область	833	2767	3192	3697	5057	7557	11768	16854	26329	28786
Нижегородская область	1393	4259	5097	7805	10693	15078	18838	26286	39515	58396
Оренбургская область	1877	6798	8298	8290	9689	13265	18652	24841	37862	48789
Пензенская область	651	2651	4140	4678	5974	7812	11085	18159	31626	39908
Самарская область	2207	7042	9967	12317	14399	18848	21034	27816	43180	45965
Саратовская область	980	4993	5351	6596	7813	9237	15451	18061	21899	30333
Ульяновская область	920	2947	3563	4408	5043	8452	10951	16467	26554	38126
<b>Уральский федеральный округ</b>	<b>3990</b>	<b>20069</b>	<b>26597</b>	<b>30944</b>	<b>36143</b>	<b>43462</b>	<b>48392</b>	<b>65494</b>	<b>90977</b>	<b>119476</b>
Курганская область	954	2394	3090	4014	5821	6071	8751	14279	19736	33585
Свердловская область	1798	5677	6671	9094	12033	17102	20597	30303	42594	54746
Тюменская область	11156	62011	82424	93532	106619	119287	126946	169421	230965	298907
в том числе:										
Ханты-Мансийский автономный округ	14493	78137	109974	110389	112786	131399	151546	206690	254776	315834
Ямало-Ненецкий автономный округ	27042	165811	199188	257930	323211	317097	267991	319366	532604	736707
Челябинская область	1504	6092	8330	9255	10225	16563	20571	25314	37262	50832
<b>Сибирский федеральный округ</b>	<b>1602</b>	<b>4836</b>	<b>6671</b>	<b>7466</b>	<b>9697</b>	<b>12868</b>	<b>17537</b>	<b>24638</b>	<b>36223</b>	<b>45794</b>
Республика Алтай	949	3033	5566	6354	5842	10557	14273	19911	28929	34963
Республика Бурятия	1073	3474	5792	6553	10355	8647	9942	16563	20269	24773
Республика Тыва	549	922	1904	2136	2706	3226	4199	6391	7716	10427
Республика Хакасия	1721	3259	4793	5022	7500	11597	19140	36315	32444	19150
Алтайский край	922	2544	3200	3910	5154	5945	8356	11560	16950	22237
Забайкальский край	1355	5743	7479	5958	9974	13739	15373	19927	28609	42099
Красноярский край	2277	8453	11285	10687	12602	16733	24483	31927	41781	63880
Иркутская область	1869	4106	5834	6688	8610	10189	14461	28040	48543	51007
Кемеровская область	2464	5886	6972	8156	9903	19739	28212	32139	40950	52891
Новосибирская область	1081	3972	5223	6475	8357	10834	13866	19346	33915	46439
Омская область	1031	2426	4095	6394	9159	11418	18921	23171	34378	42197
Томская область	1861	8810	14860	17465	22414	21798	18738	36774	69281	75789
<b>Дальневосточный федеральный округ</b>	<b>1876</b>	<b>7797</b>	<b>12633</b>	<b>16953</b>	<b>20388</b>	<b>32773</b>	<b>42054</b>	<b>50678</b>	<b>67231</b>	<b>87154</b>
Республика Саха (Якутия)	3838	16468	22891	27283	32091	36204	51539	59602	126038	162202
Камчатский край	1831	9598	9336	10909	19104	15493	20131	23944	37585	46179
Приморский край	1303	3441	4718	6478	7416	9109	14055	17009	23484	36522
Хабаровский край	1269	7911	10238	13953	17555	24298	27655	33560	45952	55155
Амурская область	1814	4360	15442	15043	20291	24726	26848	32638	52382	74736
Магаданская область	2520	10799	13392	19014	18761	24207	29611	41807	59217	72876
Сахалинская область	2364	14287	30206	49928	48640	159850	209423	262599	236127	291143
Еврейская автономная область	1185	1750	2288	4403	7452	16897	29101	32561	46019	43059
Чукотский автономный округ	1498	11765	30906	92494	166906	168714	146365	99114	111040	176279

**Индекс физического объема инвестиций в основной капитал**  
 (в сопоставимых ценах; в процентах к предыдущему году)

	1995	2000	2001	2002	2003	2004	2005	2006	2007	2008
<b>Российская Федерация</b>	<b>89,9</b>	<b>117,4</b>	<b>110,0</b>	<b>102,8</b>	<b>112,5</b>	<b>113,7</b>	<b>110,9</b>	<b>116,7</b>	<b>122,7</b>	<b>109,8</b>
<b>Центральный федеральный округ</b>	<b>92,7</b>	<b>113,5</b>	<b>97,9</b>	<b>107,9</b>	<b>113,0</b>	<b>118,4</b>	<b>108,4</b>	<b>112,8</b>	<b>124,2</b>	<b>101,4</b>
Белгородская область	91,0	98,7	139,5	67,7	126,8	130,9	134,0	134,7	144,5	105,1
Брянская область	74,5	119,1	121,4	123,1	125,4	92,4	102,6	127,4	148,2	97,7
Владимирская область	96,0	104,3	112,8	123,9	101,0	105,3	124,4	115,3	145,2	103,9
Воронежская область	98,1	111,9	119,2	143,3	106,0	98,4	113,1	120,5	141,5	117,7
Ивановская область	74,0	144,2	107,1	116,5	140,6	148,0	112,9	106,8	99,1	121,7
Калужская область	91,0	127,4	111,7	101,5	106,6	94,1	113,3	121,2	163,5	132,0
Костромская область	78,0	115,5	94,8	102,2	81,5	193,5	104,5	77,7	92,5	95,0
Курская область	96,4	89,4	103,2	147,1	86,5	131,3	99,7	116,4	118,2	113,0
Липецкая область	96,0	126,0	122,7	117,5	140,2	137,5	100,6	134,6	129,8	106,9
Московская область	85,2	111,5	82,7	118,8	126,8	126,8	98,5	112,2	145,8	93,1
Орловская область	88,5	119,6	101,3	89,3	100,7	115,0	110,9	116,9	161,6	89,4
Рязанская область	90,0	175,6	150,8	65,3	116,9	169,7	112,0	100,4	112,8	130,6
Смоленская область	83,0	82,1	104,9	88,9	101,4	87,0	110,7	97,0	134,7	126,8
Тамбовская область	89,1	107,1	134,9	126,6	134,9	120,4	119,9	123,3	141,2	115,4
Тверская область	111,0	112,5	88,8	112,6	133,6	117,3	71,1	92,2	132,8	112,3
Тульская область	87,0	161,8	72,9	101,8	120,5	89,8	131,9	105,6	132,8	111,3
Ярославская область	77,0	93,3	149,7	89,9	114,9	132,1	140,5	78,2	99,6	100,2
г.Москва	98,9	114,5	92,9	108,1	107,6	114,1	110,3	115,2	110,9	98,0
<b>Северо-Западный федеральный округ</b>	<b>99,7</b>	<b>107,0</b>	<b>131,4</b>	<b>105,2</b>	<b>129,0</b>	<b>112,0</b>	<b>115,3</b>	<b>122,3</b>	<b>113,2</b>	<b>101,2</b>
Республика Карелия	78,0	160,6	124,1	106,3	96,3	123,0	100,6	112,7	93,0	106,7
<b>Республика Коми</b>	<b>99,7</b>	<b>183,4</b>	<b>109,2</b>	<b>90,6</b>	<b>103,0</b>	<b>121,8</b>	<b>131,4</b>	<b>134,9</b>	<b>75,2</b>	<b>112,0</b>
Архангельская область	98,0	167,8	122,7	140,0	108,7	102,8	124,9	167,7	129,2	86,0
в том числе Ненецкий автономный округ	39,0	5,8р	164,3	179,6	102,6	83,9	121,0	2,3р	156,4	69,7
Вологодская область	109,0	97,9	119,5	122,3	116,5	2,1р	131,5	100,5	103,8	79,1
Калининградская область	70,0	164,5	103,1	122,2	155,5	122,7	130,5	92,4	122,9	127,2
Ленинградская область	113,0	111,8	151,8	75,8	153,9	121,0	102,4	134,9	86,6	103,7
Мурманская область	88,4	125,0	130,3	83,1	119,1	104,6	120,8	112,4	98,3	149,1
Новгородская область	101,3	86,6	146,9	58,1	159,0	87,5	147,3	126,3	110,2	118,5
Псковская область	73,0	117,7	110,8	96,3	154,1	93,3	83,4	125,8	155,6	102,1
г.Санкт-Петербург	113,0	80,2	143,2	125,8	135,5	93,6	107,1	113,7	141,9	100,4
<b>Южный федеральный округ</b>	<b>122,3</b>	<b>155,6</b>	<b>106,8</b>	<b>97,8</b>	<b>99,8</b>	<b>108,2</b>	<b>114,1</b>	<b>119,0</b>	<b>132,9</b>	<b>111,2</b>
Республика Адыгея	60,0	100,4	102,1	113,4	119,4	78,5	141,7	102,9	2,4р	85,5
Республика Дагестан	85,0	137,6	132,5	83,9	118,6	126,7	141,9	123,5	134,2	129,4
Республика Ингушетия	181,9	120,9	149,8	36,8	88,2	87,9	2,9р	83,4	2,1р	60,7
Кабардино-Балкарская Республика	81,5	50,9	126,7	118,3	103,2	88,1	92,9	101,1	173,4	87,7
Республика Калмыкия	72,0	10,1р	67,8	83,1	43,5	76,0	120,0	111,9	149,6	112,5
Карачаево-Черкесская Республика	85,0	77,2	142,7	112,7	104,7	113,4	165,7	117,1	102,9	104,2
Республика Северная Осетия - Алания	77,7	130,2	121,0	117,5	113,2	94,1	137,4	106,0	188,7	96,2
Чеченская Республика	...	...	2,7р	128,1	79,3	143,1	169,1	152,9	159,8	100,5
Краснодарский край	98,0	156,5	94,6	104,5	91,0	106,7	104,3	117,5	128,4	117,0
Ставропольский край	116,0	171,6	92,1	103,9	100,4	97,5	118,2	119,8	110,9	110,2
Астраханская область	101,2	156,2	121,6	78,7	118,0	97,6	98,2	120,7	147,8	105,9
Волгоградская область	117,0	156,6	138,4	106,0	101,0	118,9	128,2	82,3	142,2	106,5
Ростовская область	95,0	152,3	112,1	85,2	116,8	115,4	104,8	143,8	122,4	108,6
<b>Приволжский федеральный округ</b>	<b>91,9</b>	<b>125,0</b>	<b>113,7</b>	<b>99,2</b>	<b>104,2</b>	<b>113,8</b>	<b>114,7</b>	<b>114,7</b>	<b>126,1</b>	<b>105,7</b>
Республика Башкортостан	101,9	137,9	117,9	90,5	102,3	106,0	110,6	113,5	130,1	110,9
Республика Марий Эл	83,0	87,0	103,5	131,2	131,9	119,2	116,1	126,1	137,4	100,3
Республика Мордовия	95,0	107,3	135,6	124,3	103,4	97,7	130,3	119,2	115,0	113,2
Республика Татарстан	109,9	134,2	112,8	90,0	108,3	119,6	121,1	100,2	114,7	104,0
Удмуртская Республика	89,0	111,9	122,4	77,1	100,9	101,2	154,3	114,9	112,0	90,8
Чувашская Республика	92,0	104,6	117,3	117,8	117,9	119,7	108,5	117,7	125,1	103,7
Пермский край	94,1	129,4	116,7	93,9	90,1	107,3	96,8	119,0	135,4	100,8

(окончание)

	1995	2000	2001	2002	2003	2004	2005	2006	2007	2008
Кировская область	80,0	92,4	102,4	104,2	123,8	135,6	139,1	128,8	134,1	91,8
Нижегородская область	83,0	106,3	114,1	134,5	103,3	119,4	103,8	123,3	127,3	120,5
Оренбургская область	98,0	130,6	109,7	89,0	107,9	121,1	122,7	112,9	131,3	109,4
Пензенская область	83,0	113,8	130,2	98,4	111,0	113,2	122,7	143,4	143,4	102,2
Самарская область	82,0	127,8	112,5	109,1	105,2	112,1	100,5	123,8	139,7	92,0
Саратовская область	83,0	131,4	96,8	116,1	104,3	104,8	142,6	103,6	101,2	118,3
Ульяновская область	75,0	111,0	96,7	114,4	105,6	146,8	116,0	134,4	138,5	115,0
<b>Уральский федеральный округ</b>	<b>105,1</b>	<b>153,4</b>	<b>120,2</b>	<b>101,9</b>	<b>105,4</b>	<b>105,7</b>	<b>94,7</b>	<b>119,8</b>	<b>121,0</b>	<b>110,2</b>
Курганская область	80,0	110,7	97,3	119,2	127,4	91,7	127,1	143,2	114,0	142,8
Свердловская область	90,0	107,9	105,1	121,7	116,7	123,3	104,0	131,6	119,6	105,8
Тюменская область	114,0	168,2	123,3	100,2	104,3	99,9	91,0	119,0	120,6	110,1
в том числе:										
Ханты-Мансийский автономный округ	116,0	173,4	126,1	87,7	98,2	102,1	96,5	124,8	107,5	106,1
Ямало-Ненецкий автономный округ	110,0	160,4	118,8	121,9	107,0	88,4	80,0	104,8	143,9	117,3
Челябинская область	89,0	121,6	112,7	95,6	98,2	136,9	104,5	107,2	126,9	112,4
<b>Сибирский федеральный округ</b>	<b>89,9</b>	<b>118,4</b>	<b>121,6</b>	<b>99,7</b>	<b>116,6</b>	<b>114,9</b>	<b>118,6</b>	<b>124,9</b>	<b>171,4</b>	<b>105,1</b>
Республика Алтай	83,0	184,3	124,9	103,3	83,5	157,6	120,7	122,1	129,8	102,4
Республика Бурятия	76,0	99,0	137,2	101,0	140,5	74,2	105,1	154,0	115,4	109,0
Республика Тыва	66,5	77,7	176,7	104,3	118,3	112,9	122,6	140,1	109,4	117,0
Республика Хакасия	78,0	78,6	117,3	95,5	131,4	134,4	146,6	165,2	75,6	47,1
Алтайский край	96,0	108,7	112,2	110,3	118,7	99,6	120,0	122,6	126,1	106,7
Забайкальский край	107,1	155,7	121,5	69,2	151,3	117,9	94,5	116,8	127,5	128,5
Красноярский край	100,2	143,7	111,6	87,7	109,7	118,8	129,5	116,6	113,0	127,9
Иркутская область	85,0	95,1	121,4	97,5	108,3	100,2	123,2	174,0	147,1	84,2
Кемеровская область	90,0	115,8	114,9	104,9	108,5	169,1	124,1	101,7	110,2	108,3
Новосибирская область	83,0	135,5	116,7	108,3	116,6	115,6	115,8	126,7	151,6	115,1
Омская область	84,0	92,0	147,1	133,6	129,2	107,7	140,4	108,5	124,8	100,2
Томская область	87,7	112,5	152,9	105,4	114,8	80,8	69,7	162,2	157,3	90,3
<b>Дальневосточный федеральный округ</b>	<b>82,6</b>	<b>98,4</b>	<b>147,9</b>	<b>115,3</b>	<b>106,7</b>	<b>140,3</b>	<b>107,4</b>	<b>102,3</b>	<b>118,9</b>	<b>107,8</b>
Республика Саха (Якутия)	90,6	143,8	126,5	100,4	107,1	105,7	130,2	102,1	192,2	112,0
Камчатский край	53,0	2,4р	92,6	105,5	161,3	73,7	112,0	105,2	133,5	101,5
Приморский край	80,0	96,7	119,9	119,6	100,2	108,3	129,3	106,4	120,6	133,7
Хабаровский край	84,0	139,2	121,8	117,9	110,4	123,7	101,8	108,7	122,9	101,6
Амурская область	82,0	142,4	3,1р	80,6	119,4	103,2	94,7	105,1	138,9	121,8
Магаданская область	72,0	115,7	118,5	117,4	87,9	115,2	105,3	123,9	128,7	102,4
Сахалинская область	99,3	36,0	190,5	141,7	139,3	2,8р	101,7	100,3	81,9	93,3
Еврейская автономная область	89,0	88,2	108,4	162,4	149,5	2,1р	154,5	98,8	120,3	81,5
Чукотский автономный округ	65,6	3,1р	2,5р	2,9р	172,2	64,1	61,4	61,4	101,6	137,5

**Индекс потребительских цен**  
(декабрь к декабрю предыдущего года; в процентах)

	1995	2000	2001	2002	2003	2004	2005	2006	2007	2008
<b>Российская Федерация</b>	<b>231</b>	<b>120,2</b>	<b>118,6</b>	<b>115,1</b>	<b>112,0</b>	<b>111,7</b>	<b>110,9</b>	<b>109,0</b>	<b>111,9</b>	<b>113,3</b>
<b>Центральный федеральный округ</b>	<b>236</b>	<b>120,7</b>	<b>119,2</b>	<b>115,5</b>	<b>111,7</b>	<b>112,1</b>	<b>110,5</b>	<b>109,0</b>	<b>112,2</b>	<b>113,3</b>
Белгородская область	228	120,9	119,2	116,4	112,0	111,7	112,6	109,3	112,3	113,6
Брянская область	262	118,6	117,3	116,9	112,9	112,9	111,9	109,8	114,4	115,3
Владимирская область	240	118,1	120,5	113,8	115,3	113,5	110,9	109,4	113,3	114,1
Воронежская область	240	122,7	117,1	114,2	111,7	113,7	109,7	108,6	114,2	114,3
Ивановская область	238	116,6	119,9	115,6	114,7	112,0	108,7	111,5	114,8	114,6
Калужская область	257	118,6	119,6	117,5	114,3	114,0	111,2	109,5	113,5	114,9
Костромская область	245	121,4	119,8	116,0	113,5	112,9	109,2	108,5	113,1	113,3
Курская область	251	119,1	122,9	116,6	116,2	109,9	109,4	111,7	115,9	117,5
Липецкая область	256	121,9	117,1	113,5	113,4	112,9	110,9	109,7	113,6	116,0
Московская область	205	121,8	121,8	117,8	111,7	112,3	111,3	108,3	113,3	111,8
Орловская область	239	119,0	116,7	115,1	112,2	111,7	109,5	107,6	111,3	114,3
Рязанская область	269	118,1	119,2	112,0	114,9	111,7	110,1	108,6	116,5	115,4
Смоленская область	242	122,5	116,6	116,1	112,9	113,4	111,9	109,5	114,4	116,8
Тамбовская область	245	120,3	115,5	114,3	110,5	114,4	109,8	109,4	112,4	115,2
Тверская область	227	121,9	119,0	115,0	112,8	111,8	110,9	107,7	112,7	113,2
Тульская область	226	121,7	117,2	114,9	116,7	114,1	110,8	108,2	115,8	116,4
Ярославская область	233	120,1	120,8	116,1	111,9	111,7	112,3	110,5	113,5	114,8
г.Москва	243	122,1	120,4	117,2	110,4	111,5	110,4	109,0	110,2	112,3
<b>Северо-Западный федеральный округ</b>	<b>232</b>	<b>121,0</b>	<b>118,3</b>	<b>114,6</b>	<b>113,2</b>	<b>112,3</b>	<b>111,2</b>	<b>109,5</b>	<b>112,6</b>	<b>114,1</b>
Республика Карелия	249	119,3	118,3	115,3	112,9	111,1	110,0	109,1	113,1	112,7
<b>Республика Коми</b>	<b>246</b>	<b>119,8</b>	<b>120,5</b>	<b>114,0</b>	<b>118,0</b>	<b>111,0</b>	<b>110,8</b>	<b>110,0</b>	<b>112,3</b>	<b>113,8</b>
Архангельская область	245	121,0	119,6	116,1	112,7	112,5	109,7	109,0	112,9	114,1
в том числе Ненецкий автономный округ	...	125,1	120,0	125,5	112,7	117,7	112,3	109,2	107,4	118,4
Вологодская область	248	119,7	115,4	113,1	113,1	111,8	111,3	109,2	112,7	114,3
Калининградская область	242	117,5	121,0	109,8	117,5	111,7	111,1	107,9	111,2	115,2
Ленинградская область	231	123,5	119,6	114,8	113,0	114,9	112,0	109,9	112,8	114,9
Мурманская область	231	121,9	122,6	122,4	113,9	110,8	111,0	108,8	112,5	114,1
Новгородская область	240	120,5	116,8	115,2	114,4	113,1	110,3	110,3	111,7	114,0
Псковская область	219	118,6	118,4	112,6	112,7	111,6	110,5	108,1	112,5	113,0
г.Санкт-Петербург	225	123,5	118,1	114,7	112,2	112,7	112,0	110,0	113,2	114,4
<b>Южный федеральный округ</b>	<b>238</b>	<b>117,0</b>	<b>120,2</b>	<b>116,2</b>	<b>110,8</b>	<b>112,0</b>	<b>112,1</b>	<b>109,0</b>	<b>112,1</b>	<b>114,0</b>
Республика Адыгея	266	119,9	121,5	114,5	113,2	113,4	111,7	108,5	111,3	115,1
Республика Дагестан	239	112,2	117,4	114,7	109,5	109,1	110,5	108,9	114,5	115,7
Республика Ингушетия	196	122,7	138,7	117,0	113,9	109,9	115,5	110,8	109,8	116,9
Кабардино-Балкарская Республика	262	116,8	122,5	115,6	108,9	113,0	114,1	107,4	112,2	116,1
Республика Калмыкия	250	116,9	119,8	115,2	110,1	114,8	110,9	109,8	114,6	116,1
Карачаево-Черкесская Республика	234	113,4	119,2	119,2	109,4	112,1	112,4	110,3	114,9	114,5
Республика Северная Осетия - Алания	238	116,3	117,5	115,5	107,8	112,5	111,4	111,1	111,8	114,3
Чеченская Республика	...	...	...	...	...	110,3	109,7	109,8	115,0	120,5
Краснодарский край	238	118,2	122,3	115,9	110,7	112,2	112,3	109,5	111,3	113,1
Ставропольский край	241	118,8	119,8	116,2	112,9	113,9	110,5	108,3	112,5	115,1
Астраханская область	260	116,6	121,6	114,5	114,1	111,2	114,3	111,3	114,3	113,0
Волгоградская область	236	119,2	120,5	117,0	110,0	111,1	114,7	108,9	111,7	113,1
Ростовская область	226	116,1	122,3	118,5	112,2	113,8	112,9	109,3	112,3	114,4
<b>Приволжский федеральный округ</b>	<b>231</b>	<b>121,2</b>	<b>118,2</b>	<b>115,2</b>	<b>112,2</b>	<b>112,4</b>	<b>110,2</b>	<b>108,7</b>	<b>113,1</b>	<b>113,3</b>
Республика Башкортостан	226	121,6	117,4	114,7	111,1	114,3	110,9	108,9	112,6	112,4
Республика Марий Эл	251	121,7	118,2	114,9	112,1	111,6	109,2	107,4	113,3	113,9
Республика Мордовия	225	128,0	119,7	118,2	109,0	117,0	108,9	108,1	112,3	114,4
Республика Татарстан	234	124,2	117,4	116,4	112,4	112,7	108,8	107,4	111,6	111,8
Удмуртская Республика	229	122,2	120,4	118,0	112,5	112,1	109,3	109,3	113,9	113,7
Чувашская Республика	252	126,2	119,1	117,3	113,3	110,7	107,5	108,4	113,5	114,2
Пермский край	236	124,5	122,5	116,0	114,6	112,6	110,4	109,0	116,4	115,3

(окончание)

	1995	2000	2001	2002	2003	2004	2005	2006	2007	2008
Кировская область	234	122,6	117,3	113,9	113,3	111,6	111,3	109,6	112,8	114,2
Нижегородская область	212	121,7	119,7	115,4	115,3	114,3	111,9	110,6	116,1	115,3
Оренбургская область	245	118,7	115,8	113,6	110,1	110,2	110,5	108,7	111,8	112,5
Пензенская область	241	120,6	118,5	115,1	109,9	114,8	111,3	110,1	113,9	115,2
Самарская область	235	119,9	116,7	117,2	112,7	112,7	111,4	108,7	111,9	112,7
Саратовская область	227	119,0	119,0	111,8	110,2	110,7	108,4	108,3	111,8	111,7
Ульяновская область	232	123,5	128,1	118,0	114,6	114,9	110,8	108,5	113,8	114,1
<b>Уральский федеральный округ</b>	<b>217</b>	<b>122,2</b>	<b>120,5</b>	<b>113,7</b>	<b>110,3</b>	<b>110,4</b>	<b>111,7</b>	<b>110,2</b>	<b>110,9</b>	<b>112,6</b>
Курганская область	246	119,3	127,8	113,9	111,4	109,6	111,7	111,4	112,3	114,5
Свердловская область	214	123,9	120,1	113,7	111,2	110,8	111,9	109,2	112,8	114,8
Тюменская область	223	120,8	119,9	115,5	110,7	109,8	111,8	111,5	108,9	111,3
в том числе:										
Ханты-Мансийский автономный округ	...	121,3	119,2	117,2	114,2	109,7	109,8	111,6	108,0	111,0
Ямало-Ненецкий автономный округ	...	118,7	122,9	114,8	109,3	112,2	117,9	109,9	109,3	110,6
Челябинская область	206	123,1	124,8	112,0	110,6	111,8	111,7	109,8	111,0	112,8
<b>Сибирский федеральный округ</b>	<b>238</b>	<b>120,5</b>	<b>118,0</b>	<b>114,2</b>	<b>112,8</b>	<b>111,2</b>	<b>110,5</b>	<b>108,6</b>	<b>110,8</b>	<b>112,9</b>
Республика Алтай	190	123,6	113,7	116,4	113,5	112,1	111,1	107,9	111,3	111,8
Республика Бурятия	235	120,3	120,9	110,6	114,2	114,7	115,1	107,3	109,2	112,6
Республика Тыва	256	122,2	115,0	109,6	111,6	112,0	109,9	107,2	110,8	114,8
Республика Хакасия	245	125,0	117,8	114,3	111,4	112,8	110,2	109,3	111,3	113,0
Алтайский край	243	122,6	119,4	113,1	112,8	112,9	113,6	107,7	112,1	114,5
Забайкальский край	237	117,5	119,3	115,5	113,3	110,4	110,9	109,0	110,9	112,6
Красноярский край	264	121,1	124,3	116,8	118,4	110,3	109,3	109,6	109,2	111,8
Иркутская область	240	121,8	116,9	113,3	113,6	110,6	108,0	109,1	112,2	114,9
Кемеровская область	234	120,3	118,0	113,9	111,8	111,2	110,5	108,2	109,8	112,2
Новосибирская область	216	122,7	114,2	115,4	111,5	111,4	110,7	108,4	111,6	113,1
Омская область	225	121,3	115,4	115,2	110,9	109,4	110,7	109,7	111,5	112,2
Томская область	241	119,2	123,5	116,7	114,4	111,8	111,1	107,8	111,3	112,4
<b>Дальневосточный федеральный округ</b>	<b>225</b>	<b>118,4</b>	<b>117,8</b>	<b>115,2</b>	<b>112,8</b>	<b>111,3</b>	<b>113,3</b>	<b>108,8</b>	<b>109,6</b>	<b>113,6</b>
Республика Саха (Якутия)	233	117,4	113,1	112,1	111,8	110,8	112,1	111,9	109,0	112,5
Камчатский край	239	124,3	115,4	114,1	110,2	111,3	121,5	111,6	110,1	114,8
Приморский край	222	119,0	119,1	113,6	112,8	110,8	112,4	107,1	109,7	113,5
Хабаровский край	218	119,9	123,5	117,6	115,3	113,8	113,6	108,7	109,8	114,1
Амурская область	218	118,0	119,7	112,4	115,5	112,6	113,2	109,1	109,6	114,1
Магаданская область	200	118,3	117,5	112,3	111,9	109,4	112,4	108,1	113,3	119,3
Сахалинская область	239	115,6	119,4	117,6	111,8	111,5	114,1	110,4	111,8	113,1
Еврейская автономная область	245	116,9	119,0	119,9	114,5	112,1	114,5	105,5	111,7	115,0
Чукотский автономный округ	247	119,7	110,5	132,7	117,0	111,1	115,3	111,2	107,5	109,9



**Стоимость фиксированного набора потребительских товаров и услуг**  
(на конец года)

	2006			2007			2008		
	стоимость фиксированного набора		изменение стоимости фиксированного набора, в процентах к декабрю 2005	стоимость фиксированного набора		изменение стоимости фиксированного набора, в процентах к декабрю 2006	стоимость фиксированного набора		изменение стоимости фиксированного набора, в процентах к декабрю 2007
	рублей	в процентах к среднероссийской		рублей	в процентах к среднероссийской		рублей	в процентах к среднероссийской	
<b>Российская Федерация</b>	<b>5231,3</b>	<b>100</b>	<b>111,1</b>	<b>6068,3</b>	<b>100</b>	<b>116,0</b>	<b>6973,6</b>	<b>100</b>	<b>114,9</b>
<b>Центральный федеральный округ</b>	<b>5616,8</b>	<b>107</b>	<b>111,0</b>	<b>6522,7</b>	<b>107</b>	<b>116,1</b>	<b>7502,1</b>	<b>108</b>	<b>115,0</b>
Белгородская область	4545,0	87	111,5	5234,3	86	115,2	5954,3	85	113,8
Брянская область	4417,3	84	110,3	5186,0	85	117,4	5952,3	85	114,8
Владимирская область	4685,7	90	113,6	5683,1	94	121,3	6722,6	96	118,3
Воронежская область	4898,5	94	113,5	5793,7	95	118,3	6617,6	95	114,2
Ивановская область	4710,7	90	112,1	5512,2	91	117,0	6339,9	91	115,0
Калужская область	4793,7	92	109,6	5540,2	91	115,6	6300,5	90	113,7
Костромская область	4339,4	83	110,4	5098,3	84	117,5	5963,1	86	117,0
Курская область	4587,3	88	107,1	5421,4	89	118,2	6386,4	92	117,8
Липецкая область	4537,6	87	113,5	5351,9	88	117,9	6281,1	90	117,4
Московская область	5472,0	105	111,9	6499,2	107	118,8	7451,7	107	114,7
Орловская область	4190,0	80	108,5	4834,7	80	115,4	5705,1	82	118,0
Рязанская область	4684,5	90	112,2	5730,6	94	122,3	6693,8	96	116,8
Смоленская область	4439,2	85	111,7	5237,6	86	118,0	6266,0	90	119,6
Тамбовская область	4555,1	87	116,3	5212,8	86	114,4	6145,8	88	117,9
Тверская область	4864,4	93	109,8	5808,5	96	119,4	6669,7	96	114,8
Тульская область	4544,5	87	111,5	5343,5	88	117,6	6127,7	88	114,7
Ярославская область	4770,5	91	113,9	5517,7	91	115,7	6341,0	91	114,9
г.Москва	7678,6	147	109,7	8630,7	142	112,4	9846,1	141	114,1
<b>Северо-Западный федеральный округ</b>	<b>5476,6</b>	<b>105</b>	<b>111,4</b>	<b>6427,5</b>	<b>106</b>	<b>117,4</b>	<b>7455,9</b>	<b>107</b>	<b>116,0</b>
Республика Карелия	5089,6	97	113,3	5962,1	98	117,1	6985,8	100	117,2
<b>Республика Коми</b>	<b>6004,7</b>	<b>115</b>	<b>109,8</b>	<b>6921,8</b>	<b>114</b>	<b>115,3</b>	<b>8117,8</b>	<b>116</b>	<b>117,3</b>
Архангельская область в том числе Ненецкий автономный округ	5503,9	105	111,2	6683,0	110	121,4	7590,3	109	113,6
Вологодская область	8166,7	156	105,2	8939,7	147	109,5	11152,3	160	124,8
Калининградская область	5128,1	98	113,9	6117,0	101	119,3	7073,5	101	115,6
Ленинградская область	5621,7	107	111,4	6508,1	107	115,8	7608,8	109	116,9
Мурманская область	5291,4	101	112,5	6076,3	100	114,8	6982,2	100	114,9
Новгородская область	6962,8	133	110,8	7790,1	128	111,9	8979,7	129	115,3
Новгородская область	4798,7	92	113,0	5810,9	96	121,1	6650,5	95	114,5
Псковская область	4598,0	88	113,1	5404,3	89	117,5	6400,3	92	118,4
г.Санкт-Петербург	5502,6	105	110,4	6506,7	107	118,3	7583,3	109	116,6
<b>Южный федеральный округ</b>	<b>4792,9</b>	<b>92</b>	<b>111,1</b>	<b>5547,9</b>	<b>91</b>	<b>115,8</b>	<b>6415,3</b>	<b>92</b>	<b>115,6</b>
Республика Адыгея	5066,4	97	114,9	5560,6	92	109,8	6382,2	92	114,8
Республика Дагестан	4344,6	83	110,2	5145,5	85	118,4	5899,0	85	114,6
Республика Ингушетия	4718,9	90	108,5	5254,4	87	111,4	6118,8	88	116,5
Кабардино-Балкарская Республика	4295,3	82	108,3	4937,1	81	114,9	5783,1	83	117,1
Республика Калмыкия	4486,2	86	109,2	5094,3	84	113,6	6051,4	87	118,8
Карачаево-Черкесская Республика	4444,6	85	110,0	5016,4	83	112,9	5890,9	84	117,4
Республика Северная Осетия - Алания	4239,8	81	111,8	4774,0	79	112,6	5623,4	81	117,8
Чеченская Республика	4677,3	89	106,4	5414,7	89	115,8	6059,8	87	111,9
Краснодарский край	4992,4	95	109,8	5735,6	95	114,9	6630,2	95	115,6
Ставропольский край	5126,2	98	110,8	5801,6	96	113,2	6827,5	98	117,7
Астраханская область	4712,6	90	115,2	5489,6	90	116,5	6141,1	88	111,9
Волгоградская область	4764,1	91	113,1	5640,7	93	118,4	6362,6	91	112,8
Ростовская область	4881,5	93	111,7	5736,8	95	117,5	6687,5	96	116,6
<b>Приволжский федеральный округ</b>	<b>4678,5</b>	<b>89</b>	<b>110,7</b>	<b>5471,5</b>	<b>90</b>	<b>117,0</b>	<b>6254,5</b>	<b>90</b>	<b>114,3</b>
Республика Башкортостан	4419,6	84	111,4	5200,0	86	117,7	5904,9	85	113,6
Республика Марий Эл	4120,5	79	110,2	4880,9	80	118,5	5678,6	81	116,3
Республика Мордовия	4430,4	85	110,4	5111,6	84	115,4	5694,8	82	111,4

(окончание)

	2006			2007			2008		
	стоимость фиксированного набора		изменение стоимости фиксированного набора, в процентах к декабрю 2005	стоимость фиксированного набора		изменение стоимости фиксированного набора, в процентах к декабрю 2006	стоимость фиксированного набора		изменение стоимости фиксированного набора, в процентах к декабрю 2007
	рублей	в процентах к среднероссийской		рублей	в процентах к среднероссийской		рублей	в процентах к среднероссийской	
Республика Татарстан	4329,5	83	109,9	5105,1	84	117,9	5776,1	83	113,1
Удмуртская Республика	4368,6	84	110,7	5040,9	83	115,4	5761,5	83	114,3
Чувашская Республика	4125,6	79	109,9	4980,6	82	120,7	5842,2	84	117,3
Пермский край	5183,6	99	109,7	6167,8	102	119,0	7190,9	103	116,6
Кировская область	4801,3	92	110,9	5486,8	90	114,3	6232,4	89	113,6
Нижегородская область	5012,2	96	111,3	5913,1	97	118,0	6805,9	98	115,1
Оренбургская область	4338,7	83	111,3	5074,4	84	117,0	5826,9	84	114,8
Пензенская область	4524,2	86	111,6	5277,5	87	116,7	5944,4	85	112,6
Самарская область	5638,4	108	110,9	6466,0	107	114,7	7460,7	107	115,4
Саратовская область	4532,6	87	111,7	5215,4	86	115,1	5829,1	84	111,8
Ульяновская область	4464,1	85	108,7	5246,0	86	117,5	5966,3	86	113,7
<b>Уральский федеральный округ</b>	<b>5304,1</b>	<b>101</b>	<b>112,2</b>	<b>6158,2</b>	<b>101</b>	<b>116,1</b>	<b>7170,6</b>	<b>103</b>	<b>116,4</b>
Курганская область	4639,1	89	111,9	5375,8	89	115,9	6163,0	88	114,6
Свердловская область	4998,6	96	111,6	5938,4	98	118,8	6905,4	99	116,3
Тюменская область	6585,3	126	113,3	7440,2	123	113,0	8747,0	125	117,6
в том числе:									
Ханты-Мансийский автономный округ	7387,1	141	114,7	8309,8	137	112,5	9704,5	139	116,8
Ямало-Ненецкий автономный округ	8017,5	153	111,4	8924,1	147	111,3	10561,3	151	118,3
Челябинская область	4693,6	90	111,7	5449,3	90	116,1	6304,3	90	115,7
<b>Сибирский федеральный округ</b>	<b>5022,3</b>	<b>96</b>	<b>111,0</b>	<b>5792,0</b>	<b>95</b>	<b>115,3</b>	<b>6563,0</b>	<b>94</b>	<b>113,3</b>
Республика Алтай	5011,6	96	109,4	5944,0	98	118,6	6728,8	96	113,2
Республика Бурятия	5637,8	108	108,0	6292,3	104	111,6	6931,6	99	110,2
Республика Тыва	5055,5	97	109,1	5724,6	94	113,2	6479,5	93	113,2
Республика Хакасия	4994,4	95	111,5	5718,8	94	114,5	6442,8	92	112,7
Алтайский край	4662,6	89	109,0	5331,6	88	114,4	6021,4	86	112,9
Забайкальский край	4944,3	95	110,2	5730,2	94	115,9	6455,1	93	112,7
Красноярский край	5598,6	107	113,1	6405,8	106	114,4	7312,9	105	114,2
Иркутская область	5084,9	97	110,8	5897,1	97	116,0	6770,9	97	114,8
Кемеровская область	4581,9	88	108,8	5249,1	87	114,6	5881,3	84	112,0
Новосибирская область	5232,0	100	115,7	6043,4	100	115,5	6938,9	100	114,8
Омская область	4430,7	85	112,5	5329,5	88	120,3	5976,1	86	112,1
Томская область	5496,8	105	106,0	6334,0	104	115,2	7178,2	103	113,3
<b>Дальневосточный федеральный округ</b>	<b>7046,8</b>	<b>135</b>	<b>110,5</b>	<b>7912,8</b>	<b>130</b>	<b>112,3</b>	<b>9043,8</b>	<b>130</b>	<b>114,3</b>
Республика Саха (Якутия)	7583,7	145	113,3	8541,9	141	112,6	9511,4	136	111,4
Камчатский край	9260,6	177	113,2	9965,8	164	107,6	11852,7	170	118,9
Приморский край	6518,2	125	107,7	7441,0	123	114,2	8588,9	123	115,4
Хабаровский край	6941,2	133	110,2	7819,5	129	112,7	8992,5	129	115,0
Амурская область	6132,0	117	111,2	6826,9	113	111,3	7666,5	110	112,3
Магаданская область	7194,1	138	111,4	8255,5	136	114,8	9760,1	140	118,2
Сахалинская область	8358,1	160	112,4	9271,5	153	110,9	10304,5	148	111,1
Еврейская автономная область	5788,1	111	107,1	6677,0	110	115,4	7861,4	113	117,7
Чукотский автономный округ	11424,3	2,2р	112,7	12273,7	2,0р	107,4	13989,4	201	114,0

Статистический сборник

# СТАТИСТИЧЕСКИЙ ЕЖЕГОДНИК РЕСПУБЛИКИ КОМИ

Ответственные за выпуск:

Е.В. Василенко

В.Ю. Сопова

Тел: (8212) 28-57-16

28-57-17

Компьютерная верстка:

Ф.В. Журавлева, Э.А. Краюхина

167982, г. Сыктывкар, ГСП-2, ул. Интернациональная, 160

тел. (8212) 28-57-78, факс (8212) 28-57-79,  
e-mail:office@komistat.ru <http://komi.gks.ru/>