

**Федеральная служба государственной статистики
Территориальный орган Федеральной службы
государственной статистики по Республике Коми**

Социально- экономическое положение Республики Коми

Доклад

Январь-сентябрь 2021

Официальное издание

**Сыктывкар
2021**

Настоящий доклад «Социально-экономическое положение Республики Коми» является официальным ежемесячным изданием Территориального органа Федеральной службы государственной статистики по Республике Коми. Он подготовлен на основе обобщения сведений, получаемых от предприятий, организаций, населения путем проведения различных форм государственных статистических наблюдений, а также данных министерств и других органов исполнительной власти.

В докладе публикуется главным образом оперативная информация, в динамике отражающая явления и процессы, происходящие в экономике и социальной жизни республики за истекший период года и в сравнении с соответствующими периодами предыдущих лет.

Доклад предназначен для органов государственной власти, общественных организаций, научных, предпринимательских и банковских кругов, для аспирантов и студентов.

Под общей редакцией руководителя Территориального органа Федеральной службы государственной статистики по Республике Коми М.Ю. Кудиновой.

Ответственные за разделы:		Телефоны
Оборот организаций	М.М. Терлецкая	28-57-36
Промышленное производство	Н.Т. Пимоненко	28-57-99
Сельское хозяйство	С.Н. Елфимова	28-57-90
Лесозаготовки	Н.Т. Пимоненко	28-57-99
Строительство	Т.Ю. Галеева	28-57-70
Автомобильный транспорт	Т.В. Котельникова	28-57-27
Розничная торговля	О.И. Максимова	28-57-59
Рестораны, кафе, бары	О.И. Максимова	28-57-59
Рынок платных услуг населению	М.К. Шерифова	28-57-19
Оптовая торговля и товарные рынки	Е.В. Чупрова	28-57-34
Характеристика хозяйствующих субъектов	Н.С. Фадеева	28-57-48
Цены	Ю.В. Николаева	28-57-81
Государственные финансы	Т.Г. Момотова	28-57-81
Финансовая деятельность организаций	Я.С. Смышляева	28-57-41
Заработная плата	Н.Е. Лапина	28-57-40
Занятость и безработица	А.И. Шилкин	28-57-66
Демография	Е.В. Чувьюрова	28-57-38
Инфекционная заболеваемость	А.С. Сердитова	28-57-96

Ответственные за выпуск:		
заместитель руководителя	Т.А. Шерстюкова	28-57-03
начальник отдела сводных статистических работ	И.А. Перепелица	28-57-14

Условные обозначения единиц измерения:

Гкал	гигакалория	пог. м	погонный метр
Гкал/ч	гигакалория в час	посад мест	посадочное место
дкл	декалитр	посещ/смен	посещение в смену
ед	единица	%	процент
кВт	киловатт	‰	промилле
кВт.ч	киловатт-час	р	раз
кВ	киловольт	руб	рубль
кВ.А	киловольт-ампер	т	тонна
кг	килограмм	т/смен	тонна в смену
км	километр	т.км	тонно-километр
м ²	квадратный метр	торг. пл	торговая площадь
м ³	кубический метр	тыс	тысяча
м ³ /сут	кубический метр в сутки	усл. банк	условная банка
мес	месяц	усл. ед	условная единица
млн	миллион	усл. кирп	условный кирпич
млрд	миллиард	ц	центнер
общ. пл	общая площадь	ц корм. ед	центнер кормовых единиц
пасс.км	пассажиро-километр	чел	человек
плотн. м ³	плотный кубический метр	шт	штука

Условные обозначения:

...	явление было, но сведения отсутствуют;
-	явление отсутствует;
x	невозможность явления или сопоставления;
0; 0,0	величина явления меньше заданной точности;
к	информация не публикуется в целях обеспечения конфиденциальности первичных статистических данных, полученных от организаций, в соответствии с Федеральным законом от 29.11.2007 №282-ФЗ «Об официальном статистическом учете и системе государственной статистики в Российской Федерации» (п.5 ст.4; ч.1 ст.9).

В отдельных случаях незначительные расхождения между итогом и суммой слагаемых объясняются округлением данных.

Ряд показателей, приведенных в докладе, рассчитан с учетом экспертной оценки.

В таблицах, отражающих ежемесячную динамику, показатели за последний месяц в последующем выпуске доклада уточняются по данным ежемесячной статистической отчетности в соответствии с методикой разработки. Относительные показатели (темпы роста, снижения) в этих таблицах приведены в сопоставимой оценке.

© Комистат, 2021

E-mail: P11_Mail@gks.ru
<https://komi.gks.ru/>

Содержание

I. ОБЩИЕ ПОКАЗАТЕЛИ	5
II. ПРОИЗВОДСТВО ТОВАРОВ И УСЛУГ	7
1. Оборот организаций	7
2. Промышленное производство	8
3. Сельское и лесное хозяйство	15
4. Строительство	18
5. Автомобильный транспорт	21
III. РЫНКИ ТОВАРОВ И УСЛУГ	24
1. Розничная торговля	24
2. Рестораны, кафе, бары.....	29
3. Рынок платных услуг населению	29
4. Оптовая торговля и товарные рынки	31
IV. ХАРАКТЕРИСТИКА ОРГАНИЗАЦИЙ	34
1. Количество хозяйствующих субъектов, прошедших государственную регистрацию (перерегистрацию)	34
2. Демография организаций	37
V. ЦЕНЫ	39
1. Изменение цен (тарифов) по секторам экономики.....	39
2. Потребительские цены	40
3. Цены производителей.....	43
VI. ФИНАНСЫ.....	49
1. Государственные финансы	49
2. Финансовая деятельность организаций	53
VII. ЗАРАБОТНАЯ ПЛАТА	58
VIII. ЗАНЯТОСТЬ И БЕЗРАБОТИЦА.....	61
IX. ДЕМОГРАФИЯ.....	64
X. ИНФЕКЦИОННАЯ ЗАБОЛЕВАЕМОСТЬ.....	67
МЕТОДОЛОГИЧЕСКИЕ ПОЯСНЕНИЯ.....	68

I. ОБЩИЕ ПОКАЗАТЕЛИ

Основные социально-экономические показатели Республики Коми

	Январь- сентябрь 2021	Январь- сентябрь 2021 в % к январю- сентябрю 2020	Сентябрь 2021 в % к		Справочно январь-сентябрь 2020 в % к январю- сентябрю 2019
			сентябрю 2020	августу 2021	
Индекс промышленного производства	x	98,5	105,4	97,7	92,3
Объем работ по виду деятельности «Строительство», млн руб	37858	117,4	100,8	67,0	105,2
Ввод в действие жилых домов, м ² общ. пл жилых помещений	108427	102,8	167,0	121,1	93,1
Перевезено грузов автомобильным транспортом ¹⁾ , тыс т	9945	58,0	57,1	97,6	113,3
Оборот розничной торговли, млн руб	131054	102,1	102,5	100,0	98,2
Объем платных услуг населению, млн руб	37854	107,1	102,2	105,4	81,7
Консолидированный бюджет ²⁾ , млн руб:					
доходы	81760	117,2	x	x	95,6
расходы	78394	98,2	x	x	120,4
Поступление налогов в бюджеты всех уровней ²⁾ , млн руб	249441	196,0	222	85,5	69,2
Индекс потребительских цен	x	105,7	106,4	100,3	104,3
Индекс цен производителей промышленных товаров	x	127,2	132,3	100,03	93,0
Численность официально зарегистрированных безработных (на конец периода), тыс чел	6,7	x	31,0	95,4	377 ³⁾

¹⁾ По организациям со средней численностью работников свыше 15 человек (кроме субъектов малого предпринимательства).

²⁾ Темпы роста приведены в действовавших ценах.

³⁾ Сентябрь 2020г. в % к сентябрю 2019 года.

	Январь- август 2021	Январь-август 2021 в % к январю- августу 2020	Август 2021 в % к		Справочно январь- август 2020 в % к январю-августу 2019
			августу 2020	июлю 2021	
Сальдированный финансовый результат организаций (без субъектов малого предпринимательства) ¹⁾ , млн руб	98193	13,8р	260	80,4	8,7
Среднемесячная начисленная заработная плата одного работника:					
номинальная, руб	59134	104,0	101,8	93,9	106,5
реальная	x	98,5	96,3	94,1	102,2

¹⁾ Темпы роста приведены в действовавших ценах.

Основные социально-экономические показатели Республики Коми и России

	Январь-сентябрь 2021		В % к январю-сентябрю 2020	
	Республика Коми	Россия	Республика Коми	Россия
Индекс промышленного производства	х	х	98,5	104,7
Объем работ, выполненных по виду деятельности «Строительство», млрд руб	37,9	7150,8	117,4	106,0
Ввод в действие жилых домов, тыс м ² общ. пл жилых помещений	108,4	62713,8	102,8	129,7
Оборот розничной торговли, млрд руб	131,1	28201,2	102,1	108,4
в том числе:				
пищевыми продуктами, включая напитки, и табачными изделиями	66,2	13217,8	102,7	102,1
непродовольственными товарами	64,9	14983,4	101,5	114,7
Объем платных услуг населению, млрд руб	37,9	8093,0	107,1	118,8
Индекс потребительских цен	104,1 ¹⁾	105,3 ¹⁾	105,7	106,1
Индекс цен производителей промышленных товаров	130,2 ¹⁾	123,6 ¹⁾	127,2	123,2
Численность официально зарегистрированных безработных (на конец периода), тыс чел	6,7	877,0	31,0 ²⁾	23,8 ²⁾

¹⁾ Сентябрь 2021 г. в % к декабрю 2020 года.

²⁾ Сентябрь 2021 г. в % к сентябрю 2020 года.

	Январь-август 2021		В % к январю-августу 2020	
	Республика Коми	Россия	Республика Коми	Россия
Поступление налогов в бюджеты всех уровней ¹⁾ , млрд руб	217,9	17814,2	192,7	135,0
Сальдированный финансовый результат организаций (без субъектов малого предпринимательства) ¹⁾ , млрд руб	98,2	16924,6	13,8р	2,7р
Просроченная кредиторская задолженность на конец августа ¹⁾ , млрд руб	20,6	4156,8	100,6 ²⁾	97,9 ²⁾
Просроченная дебиторская задолженность на конец августа ¹⁾ , млрд руб	13,7	3217,2	100,5 ²⁾	98,5 ²⁾
Среднемесячная начисленная заработная плата одного работника:				
номинальная, руб	59134	54408	104,0	109,2
реальная	х	х	98,5	103,0

¹⁾ Темпы роста приведены в действовавших ценах.

²⁾ Август 2021 г. в % к июлю 2021 года.

Основные показатели в расчете на душу населения по Республике Коми и России в январе-сентябре 2021г.

	Республика Коми	Россия	В % к средне- российским
Производство (добыча), кг:			
уголь	7422	2155	344
нефть обезвоженная, обессоленная и стабилизированная, включая газовый конденсат	12067	2654	455
мясо крупного рогатого скота, свинина, баранина, козлятина, конина и мясо прочих животных семейства лошадиных, оленина и мясо прочих животных семейства оленевых (оленьевых) парные, остывшие или охлажденные	7,0	15,7	45
молоко, кроме сырого	14,5	28,0	52
изделия хлебобулочные недлительного хранения	23,7	26,0	91
бумага и картон	986,5	52,7	19р
Производство основных продуктов животноводства в хозяйствах всех категорий:			
скот и птица на убой (в живом весе), кг	32,2	73,9	44
молоко, кг	51,6	170,3	30
яйца, шт	113,1	233,3	48
Объем работ и услуг по виду деятельности «Строительство», тыс руб	46,5	48,9	95
Ввод в действие жилых домов на 1 000 человек населения, м ² общ. пл жилых помещений	133,3	429,0	31
Оборот розничной торговли, тыс руб	161,1	192,9	83
Объем платных услуг населению, тыс руб	46,5	55,4	84
Среднемесячная начисленная заработная плата одного работника организаций за январь-август, руб	59134	54408	109

II. ПРОИЗВОДСТВО ТОВАРОВ И УСЛУГ

1. Оборот организаций

Оборот организаций по видам экономической деятельности

В действовавших ценах

	Январь-сентябрь 2021		Сентябрь 2021		
	млн руб	в % к январю-сентябрю 2020	млн руб	в % к сентябрю 2020	в % к августу 2021
Всего	1014284,1	119,9	119498,0	124,1	101,6
Сельское, лесное хозяйство, охота, рыболовство и рыбоводство	7810,3	93,0	865,1	96,8	96,3
Лесоводство и лесозаготовки	2008,7	66,7	199,7	69,4	70,2
Рыболовство и рыбоводство	45,6	93,1	6,6	119,5	135,5
Добыча полезных ископаемых	352773,7	163,5	43225,2	173,1	101,6
Предоставление услуг в области добычи полезных ископаемых	35459,7	96,4	4406,2	118,8	106,9
Обрабатывающие производства	140711,1	100,2	17598,4	103,5	104,5
Производство пищевых продуктов	2620,9	96,7	309,3	116,2	105,7
Производство напитков	1294,1	94,0	150,2	104,4	90,8
Обработка древесины и производство изделий из дерева и пробки, кроме мебели, производство изделий из соломки и материалов для плетения	36841,6	137,5	5113,5	168,6	100,3
Ремонт и монтаж машин и оборудования	5698,3	121,5	919,6	100,1	161,1
Обеспечение электрической энергией, газом и паром; кондиционирование воздуха	58496,8	111,1	6518,3	117,1	126,3
Водоснабжение; водоотведение, организация сбора и утилизации отходов, деятельность по ликвидации загрязнений	6021,3	164,8	677,2	161,5	90,0
Строительство	29878,7	111,1	3265,7	107,0	74,8
Торговля оптовая и розничная; ремонт автотранспортных средств и мотоциклов	136154,2	107,6	15003,8	109,9	99,6
Торговля оптовая, кроме оптовой торговли автотранспортными средствами и мотоциклами	35740,9	95,9	3910,5	123,2	100,1
Торговля розничная, кроме торговли автотранспортными средствами и мотоциклами	86609,7	111,2	9755,2	107,0	99,4
Транспортировка и хранение	216706,6	104,4	24583,3	105,7	98,5
Деятельность сухопутного и трубопроводного транспорта	206677,8	103,7	23159,0	104,4	98,1
Деятельность гостиниц и предприятий общественного питания	6771,5	114,7	690,1	139,9	108,6
Деятельность в области информации и связи	10923,0	106,0	1508,6	107,7	132,5
Деятельность по операциям с недвижимым имуществом	8909,1	83,0	972,0	80,7	102,7
Деятельность профессиональная, научная и техническая	9743,3	102,0	1067,2	123,3	107,7
Деятельность административная и сопутствующие дополнительные услуги	5733,7	88,9	633,5	77,8	99,0
Государственное управление и обеспечение военной безопасности; социальное обеспечение	986,9	80,9	107,9	76,1	106,2
Образование	2027,5	120,6	241,5	102,4	192,0
Деятельность в области здравоохранения и социальных услуг	18909,4	113,7	2364,2	111,1	102,8
Деятельность в области культуры, спорта, организации досуга и развлечений	539,3	129,3	46,9	151,1	105,3
Предоставление прочих видов услуг	1117,4	104,7	121,2	78,2	104,6

2. Промышленное производство

Индекс промышленного производства ¹⁾ в сентябре 2021г. в сравнении с соответствующим месяцем предыдущего года составил 105,4%, в январе-сентябре 2021г. - 98,5% (в январе-сентябре 2020г. - 92,3%).

Индексы промышленного производства ²⁾

В процентах

	2020		2021	
	к соответствующему периоду предыдущего года	к предыдущему периоду	к соответствующему периоду предыдущего года	к предыдущему периоду
Январь	98,7	87,5	89,8	86,3
Февраль	103,3	99,0	86,7	95,7
Март	101,7	108,8	91,3	114,4
I квартал	101,2	х	89,3	х
Апрель	103,9	99,2	89,4	97,2
Май	88,1	87,2	106,8	104,5
Июнь	86,3	100,5	107,3	100,1
I полугодие	96,8	х	94,8	х
Июль	84,1	109,9	104,9	108,3
Август ²⁾	83,5	91,7	107,4	93,1
Сентябрь	85,3	99,5	105,4	97,7
Январь-сентябрь	92,3	х	98,5	х
Октябрь	85,1	105,9		
Ноябрь	88,5	98,6		
Декабрь	90,4	105,5		
Год	91,2	х		



¹⁾ Индекс промышленного производства исчисляется по видам деятельности «Добыча полезных ископаемых», «Обрабатывающие производства», «Обеспечение электрической энергией, газом и паром; кондиционирование воздуха», «Водоснабжение; водоотведение, организация сбора и утилизации отходов, деятельность по ликвидации загрязнений» на основе данных о динамике производства важнейших товаров-представителей (в натуральном или стоимостном выражении). В качестве весов используется структура валовой добавленной стоимости по видам экономической деятельности 2018 базисного года.

²⁾ Здесь и далее в разделе данные за август 2021г. уточнены в соответствии с регламентом разработки и публикации данных по производству и отгрузке продукции и динамике промышленного производства (приказ Росстата от 18.08.2020 № 470).

Индекс промышленного производства и индексы производства по видам экономической деятельности

В процентах

	Январь- сентябрь 2021 к январю- сентябрю 2020	Сентябрь 2021 к		Справочно январь-сентябрь 2020 к январю- сентябрю 2019
		сентябрю 2020	августу 2021	
Индекс промышленного производства	98,5	105,4	97,7	92,3
Добыча полезных ископаемых	96,0	108,6	96,6	92,8
Добыча угля	76,2	68,3	93,9	103,7
Добыча нефти и природного газа	99,3	114,8	96,4	90,7
Добыча металлических руд	100,7	103,9	95,9	112,1
Добыча прочих полезных ископаемых	62,2	59,2	57,9	99,2
Предоставление услуг в области добычи полезных ископаемых	77,0	71,2	105,5	110,1
Обрабатывающие производства	103,9	98,8	99,3	90,0
Производство пищевых продуктов	95,3	98,0	102,3	101,8
Производство напитков	91,4	97,2	90,4	100,6
Производство текстильных изделий	110,7	98,8	96,4	104,1
Производство одежды	121,9	85,4	69,9	98,5
Производство кожи и изделий из кожи	84,2	86,4	119,5	91,4
Обработка древесины и производство изделий из дерева и пробки, кроме мебели	99,7	93,6	91,2	98,6
Производство бумаги и бумажных изделий	104,4	106,2	104,5	94,6
Производство нефтепродуктов	136,7	81,4	51,0	88,9
Производство химических веществ и химических продуктов	121,8	110,0	92,0	93,7
Производство резиновых и пластмассовых изделий	109,8	94,6	106,8	103,1
Производство прочей неметаллической минеральной продукции	85,8	81,4	81,7	88,1
Производство металлургическое	84,5	95,6	126,7	86,3
Производство электрического оборудования	25,2	22,3	146,8	78,2
Ремонт и монтаж машин и оборудования	128,7	99,1	158,9	86,2
Обеспечение электрической энергией, газом и паром; кондиционирование воздуха	105,0	103,2	110,6	98,3
Водоснабжение; водоотведение, организация сбора и утилизации отходов, деятельность по ликвидации загрязнений	105,7	98,5	93,0	104,0

ДОБЫЧА ПОЛЕЗНЫХ ИСКОПАЕМЫХ. Индекс производства в сентябре 2021г. в сравнении с соответствующим месяцем предыдущего года составил 108,6%, в январе-сентябре 2021г. - 96,0% (в январе-сентябре 2020г. - 92,8%).

Индексы производства по виду деятельности «Добыча полезных ископаемых»

В процентах

	2020		2021	
	к соответствующему периоду предыдущего года	к предыдущему периоду	к соответствующему периоду предыдущего года	к предыдущему периоду
Январь	100,6	98,3	85,0	93,8
Февраль	105,4	96,9	82,2	93,8
Март	103,2	107,8	86,9	114,0
I квартал	103,0	х	84,8	х
Апрель	109,3	102,1	83,9	98,6
Май	86,7	82,2	104,6	103,0
Июнь	84,3	96,5	108,1	98,5
I полугодие	98,1	х	90,9	х
Июль	82,1	102,4	107,9	101,8
Август	84,2	101,8	106,3	100,6
Сентябрь	81,5	94,8	108,6	96,6
Январь-сентябрь	92,8	х	96,0	х
Октябрь	81,6	103,9		
Ноябрь	85,1	96,4		
Декабрь	88,9	107,9		
Год	90,8	х		

Динамика производства по виду деятельности «Добыча полезных ископаемых»

В процентах к предыдущему месяцу

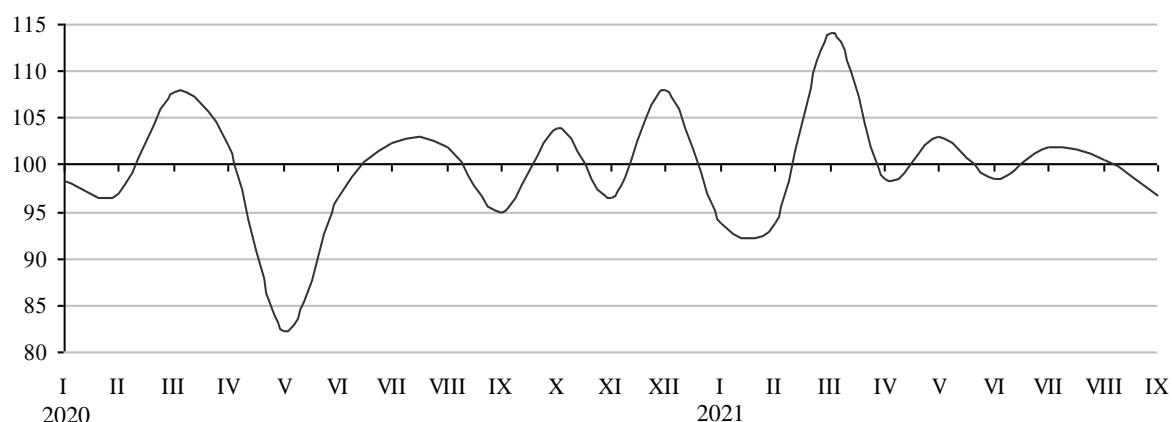

Объем отгруженных товаров собственного производства, выполненных работ и услуг собственными силами по добыче полезных ископаемых

В действовавших ценах

	Январь-сентябрь 2021		Сентябрь 2021		
	млн руб	в % к январю-сентябрю 2020	млн руб	в % к сентябрю 2020	в % к августу 2021
Добыча полезных ископаемых	349121,5	165,2	42762,7	178,2	101,6
Добыча нефти и природного газа	297782,3	192,0	37851,7	203	102,8
Добыча прочих полезных ископаемых	543,6	87,1	76,3	74,8	97,6
Предоставление услуг в области добычи полезных ископаемых	29463,6	80,3	2530,7	72,0	105,5

Добыча отдельных видов полезных ископаемых

	Январь-сентябрь 2021	Январь-сентябрь 2021 в % к январю-сентябрю 2020	Сентябрь 2021	Сентябрь 2021 в % к	
				сентябрю 2020	августу 2021
Добыча угля			76,2	68,3	93,9
Каменный уголь, млн т		к	77,4	к	75,5
Добыча нефти и природного газа			99,3	114,8	96,4
Нефть обезвоженная, обессоленная и стабилизированная, включая газовый конденсат, млн т	9,8	99,2	1,1	115,4	96,4
Газ природный и попутный, млрд м ³	2,6	99,8	0,3	106,7	97,9
Добыча прочих полезных ископаемых			62,2	59,2	57,9
Пески природные, млн м ³	2,0	62,0	0,1	99,9	35,7
Гранулы, крошка и порошок; галька, гравий, млн м ³	0,5	60,5	0,1	45,4	67,2

ОБРАБАТЫВАЮЩИЕ ПРОИЗВОДСТВА. Индекс производства по виду деятельности «Обрабатывающие производства» в сентябре 2021г. в сравнении с соответствующим месяцем предыдущего года составил 98,8%, в январе-сентябре 2021г. - 103,9% (в январе-сентябре 2020г. - 90,0%).

Индексы производства по виду деятельности «Обрабатывающие производства»

В процентах

	2020		2021	
	к соответствующему периоду предыдущего года	к предыдущему периоду	к соответствующему периоду предыдущего года	к предыдущему периоду
Январь	93,1	60,6	102,5	66,4
Февраль	97,7	107,9	96,7	101,9
Март	97,5	113,7	101,9	119,3
I квартал	96,1	х	100,4	х
Апрель	88,4	90,7	106,8	95,3
Май	89,5	104,3	113,8	111,4
Июнь	89,7	115,4	104,8	106,2
I полугодие	92,4	х	104,6	х
Июль	86,4	128,9	99,6	126,0
Август	80,0	71,8	110,0	77,6
Сентябрь	93,1	110,0	98,8	99,3
Январь-сентябрь	90,0	х	103,9	х
Октябрь	91,2	108,8		
Ноябрь	94,2	102,0		
Декабрь	92,0	100,5		
Год	90,6	х		

Объем отгруженных товаров собственного производства, выполненных работ и услуг собственными силами по обрабатывающим производствам

В действовавших ценах

	Январь-сентябрь 2021		Сентябрь 2021		
	млн руб	в % к январю-сентябрю 2020	млн руб	в % к сентябрю 2020	в % к августу 2021
Обрабатывающие производства	136598,6	99,9	17317,6	103,4	106,2
Производство пищевых продуктов	6330,6	106,2	734,1	114,2	101,1
Производство напитков	1200,0	93,0	136,1	98,0	88,4
Производство текстильных изделий	2978,7	128,6	377,8	115,8	120,1
Производство одежды	243,1	78,5	23,8	65,8	98,5
Производство кожи, изделий из кожи	40,3	95,0	4,6	96,0	100,0
Обработка древесины и производство изделий из дерева и пробки, кроме мебели	33907,2	142,7	4776,9	172,3	101,0
Производство бумаги и бумажных изделий	49848,0	118,0	6130,6	121,7	102,9
Деятельность полиграфическая	241,1	104,0	30,7	109,4	92,9
Производство химических веществ и химических продуктов	1405,1	137,2	145,6	138,2	91,2
Производство резиновых и пластмассовых изделий	3320,7	118,3	452,2	111,9	93,0
Производство прочей неметаллической минеральной продукции	1149,8	94,6	132,5	95,4	84,5
Ремонт и монтаж машин и оборудования	5620,5	116,6	906,5	99,1	158,9

Производство отдельных видов продукции обрабатывающих производств

	Январь-сентябрь 2021	Январь-сентябрь 2021 в % к январю-сентябрю 2020	Сентябрь 2021	Сентябрь 2021 в % к	
				сентябрю 2020	августу 2021
Мясо крупного рогатого скота, свинина, баранина, конина, оленина парные, остывшие или охлажденные, т	5679,0	110,4	671,4	110,8	108,3
Оленина замороженная, т	323,7	234	-	-	-
Мясо и субпродукты пищевые домашней птицы, тыс т	13,0	100,9	1,5	109,4	105,9
Изделия колбасные, тыс т	3,0	82,0	0,3	85,6	95,4
Рыба переработанная и консервированная, ракообразные и моллюски, т	321,1	91,8	45,6	98,7	114,7
Молоко, кроме сырого, тыс т	11,8	95,3	1,3	99,8	103,0
Масло сливочное, т	606,4	102,6	63,0	101,0	89,1
Сыры, продукты сырные и творог, т	1049,1	97,0	95,9	89,2	130,1
Продукты кисломолочные (кроме творога и продуктов из творога), тыс т	2,8	99,1	0,3	97,7	96,9
Изделия хлебобулочные недлительного хранения, тыс т	19,3	90,9	2,2	92,7	103,7
Изделия хлебобулочные специализированные, в том числе диетические, а также обогащенные микронутриентами, т	184,1	98,2	21,2	99,2	105,7
Кондитерские изделия, т	1650,4	91,8	171,0	87,8	106,8
Пиво, кроме отходов пивоварения, тыс дкл	822,8	96,0	84,0	98,6	84,9
Воды минеральные природные питьевые и воды питьевые, млн полулитров	42,7	94,7	4,2	109,1	94,9
Спецодежда, тыс шт	128,2	115,2	12,4	85,3	65,5
Лесоматериалы продольно распиленные или расколотые, разделенные на слои или лущеные, толщиной более 6 мм, тыс м ³	888,7	95,2	85,8	85,6	88,4
Гранулы топливные (пеллеты) из отходов деревопереработки, т	54440,6	142,3	7199,0	125,7	98,9
Брикеты топливные из отходов деревопереработки, т	10808,0	111,0	941,0	102,3	119,3
Блоки оконные пластмассовые, тыс м ²	13,8	102,9	1,7	77,7	97,4
Блоки дверные пластмассовые и пороги для них, тыс м ²	2,0	130,8	0,2	108,5	169,6
Блоки и прочие изделия сборные строительные для зданий и сооружений из цемента, бетона или искусственного камня, тыс м ³	28,2	97,6	3,0	76,7	70,2

Темпы роста (снижения) выпуска отдельных видов продукции обрабатывающих производств

	Январь-сентябрь 2021 в % к январю-сентябрю 2020	Сентябрь 2021 в % к	
		сентябрю 2020	августу 2021
Материалы нетканые	110,6	98,7	95,3
Обувь	83,4	86,2	120,1
Фанера	99,4	99,2	93,4
Плиты древесностружечные и аналогичные плиты из древесины и других одревесневших материалов	111,8	104,7	97,9
Плиты древесноволокнистые из древесины или других одревесневших материалов	110,1	84,5	71,6
Целлюлоза древесная и целлюлоза из прочих волокнистых материалов	103,2	104,2	101,7
Бумага и картон	106,1	107,7	104,8
Полотенца санитарно-гигиенические	84,2	79,8	118,5
Скатерти и салфетки	98,4	123,5	108,1
Бензин автомобильный	123,2	71,1	39,1
Топливо дизельное	119,4	71,4	45,6
Нефть, поступившая на переработку	122,3	82,1	49,7
Мазут топочный	961	90,6	55,3
Пропан и бутан сжиженные	103,4	102,1	89,9
Конденсат газовый стабильный	107,8	104,4	99,2
Углеводороды газообразные, кроме природного газа	99,7	96,4	95,8
Углерод технический	142,5	130,0	96,9
Линолеум и твердые непалимерные материалы для покрытия пола	110,0	94,7	107,5
Кирпич керамический неогнеупорный строительный	96,6	78,3	90,0

ОБЕСПЕЧЕНИЕ ЭЛЕКТРИЧЕСКОЙ ЭНЕРГИЕЙ, ГАЗОМ И ПАРОМ; КОНДИЦИОНИРОВАНИЕ ВОЗДУХА. Индекс производства по виду деятельности «Обеспечение электрической энергией, газом и паром; кондиционирование воздуха» в сентябре 2021г. в сравнении с соответствующим месяцем предыдущего года составил 103,2%, в январе-сентябре 2021г. - 105,0% (в январе-сентябре 2020г. - 98,3%).

Индексы производства по виду деятельности «Обеспечение электрической энергией, газом и паром; кондиционирование воздуха»

В процентах

	2020		2021	
	к соответствующему периоду предыдущего года	к предыдущему периоду	к соответствующему периоду предыдущего года	к предыдущему периоду
Январь	92,6	101,0	107,8	109,1
Февраль	98,3	93,9	108,1	94,4
Март	99,8	101,7	106,4	99,7
I квартал	96,7	х	107,4	х
Апрель	103,3	94,1	97,6	86,1
Май	102,4	86,4	101,7	89,5
Июнь	97,3	81,2	108,1	85,8
I полугодие	98,7	х	105,0	х
Июль	97,7	99,4	105,7	97,0
Август	96,5	100,5	106,9	101,7
Сентябрь	97,1	113,9	103,2	110,6
Январь-сентябрь	98,3	х	105,0	х
Октябрь	98,6	118,0		
Ноябрь	96,2	105,8		
Декабрь	100,2	110,8		
Год	98,3	х		

Объем отгруженных товаров собственного производства, выполненных работ и услуг собственными силами по обеспечению электрической энергией, газом и паром; кондиционированием воздуха

В действовавших ценах

	Январь-сентябрь 2021		Сентябрь 2021		
	млн руб	в % к январю-сентябрю 2020	млн руб	в % к сентябрю 2020	в % к августу 2021
Обеспечение электрической энергией, газом и паром; кондиционирование воздуха	32610,9	106,1	3383,9	108,7	120,8
Производство, передача и распределение электроэнергии	18603,5	101,8	1973,3	103,1	109,5
Производство и распределение газообразного топлива	1253,5	132,3	113,6	128,8	112,7
Производство, передача и распределение пара и горячей воды; кондиционирование воздуха	12753,9	110,8	1297,0	116,7	144,6

Производство электро- и теплоэнергии

	Январь-сентябрь 2021	Январь-сентябрь 2021 в % к январю-сентябрю 2020	Сентябрь 2021	Сентябрь 2021 в % к	
				сентябрю 2020	августу 2021
Электроэнергия, млрд кВт.ч	7,5	101,8	0,8	101,8	101,8
Пар и горячая вода, млн Гкал	16,9	107,1	1,6	103,5	129,4
Энергия тепловая, отпущенная электростанциями	4,6	103,9	0,5	110,3	131,8
Энергия тепловая, отпущенная котельными	12,1	108,5	1,1	100,8	128,0

ВОДОСНАБЖЕНИЕ; ВОДООТВЕДЕНИЕ, ОРГАНИЗАЦИЯ СБОРА И УТИЛИЗАЦИИ ОТХОДОВ, ДЕЯТЕЛЬНОСТЬ ПО ЛИКВИДАЦИИ ЗАГРЯЗНЕНИЙ. ВОДОСНАБЖЕНИЕ; ВОДООТВЕДЕНИЕ, ОРГАНИЗАЦИЯ СБОРА И УТИЛИЗАЦИИ ОТХОДОВ, ДЕЯТЕЛЬНОСТЬ ПО ЛИКВИДАЦИИ ЗАГРЯЗНЕНИЙ. Индекс производства по виду деятельности «Водоснабжение; водоотведение, организация сбора и утилизации отходов, деятельность по ликвидации загрязнений» в сентябре 2021г. в сравнении с соответствующим месяцем предыдущего года составил 98,5%, в январе-сентябре 2021г. - 105,7% (в январе-сентябре 2020г. - 104,0%).

**Индексы производства по виду деятельности
«Водоснабжение; водоотведение, организация сбора
и утилизации отходов, деятельность по ликвидации загрязнений»**

В процентах

	2020		2021	
	к соответствующему периоду предыдущего года	к предыдущему периоду	к соответствующему периоду предыдущего года	к предыдущему периоду
Январь	117,7	98,6	109,6	93,5
Февраль	99,7	97,4	103,8	97,4
Март	105,1	106,5	100,7	104,0
I квартал	104,8	х	104,5	х
Апрель	100,0	103,8	106,3	109,6
Май	105,8	105,9	100,2	99,8
Июнь	94,3	87,0	122,8	106,7
I полугодие	102,2	х	106,9	х
Июль	109,7	107,4	99,1	87,5
Август	100,6	93,6	113,3	110,8
Сентябрь	111,8	108,2	98,5	93,0
Январь-сентябрь	104,0	х	105,7	х
Октябрь	116,6	116,0		
Ноябрь	124,2	106,3		
Декабрь	105,2	86,6		
Год	106,6	х		

Объем отгруженных товаров собственного производства, выполненных работ и услуг собственными силами по водоснабжению; водоотведению, организации сбора и утилизации отходов, деятельности по ликвидации загрязнений

В действовавших ценах

	Январь-сентябрь 2021		Сентябрь 2021		
	млн руб	в % к январю-сентябрю 2020	млн руб	в % к сентябрю 2020	в % к августу 2021
Водоснабжение; водоотведение, организация сбора и утилизации отходов, деятельность по ликвидации загрязнений	6787,3	106,6	787,6	106,6	92,2
Забор, очистка и распределение воды	2412,2	101,0	259,6	81,4	107,0
Сбор и обработка сточных вод	1480,3	110,0	172,2	114,3	105,5
Сбор, обработка и утилизация отходов; обработка вторичного сырья	2843,1	113,4	350,2	133,0	79,0

3. Сельское и лесное хозяйство

Сельское хозяйство

РАСТЕНИЕВОДСТВО. К началу октября 2021г. сельскохозяйственными организациями картофель убран с площади 115 гектаров (99,6% площади посевов), овощи открытого грунта - с 1 гектара (28,8%). Картофеля накопано 1,7 тысячи тонн, что на 10,6% меньше, чем год назад. Валовой сбор овощей открытого грунта уменьшился в 3 раза и составил 5 тонн. Значительное снижение валовых сборов овощей открытого грунта связано с сокращением посевных площадей, а валовых сборов картофеля - со снижением урожайности. За январь-сентябрь 2021г. сельскохозяйственными организациями собрано 8,8 тысячи тонн овощей защищенного грунта, что на 11% меньше соответствующего периода 2020 года.

Уборка урожая сельхозорганизациями на 1 октября

	2021	Справочно 2020
Убрано картофеля, га	114,9	107,7
в % к посевной площади	99,6	100,0
Накопано картофеля, тыс т	1,7	1,8
с 1 га, ц	144	172
Убрано овощей открытого грунта, га	0,8	4,0
в % к посевной площади	28,8	100
Собрано овощей открытого грунта, ц	54,3	172,5
с 1 га, ц	67,1	42,8

ЖИВОТНОВОДСТВО. Численность крупного рогатого скота в хозяйствах всех категорий, по расчетам, на начало октября 2021г. составила 30,5 тысячи голов (в том числе коров - 12,8 тысячи), свиней - 36,0 тысячи, овец и коз - 9,6 тысячи, птицы - 1597,2 тысячи голов.

Динамика поголовья скота и птицы в хозяйствах всех категорий

На начало месяца; в процентах к соответствующей дате

	Крупный рогатый скот		В том числе коровы		Свиньи		Птица	
	предыдущего года	предыдущего месяца	предыдущего года	предыдущего месяца	предыдущего года	предыдущего месяца	предыдущего года	предыдущего месяца
2020								
Январь	94,6	94,7	95,2	98,2	106,6	98,6	105,5	103,0
Февраль	94,7	100,8	96,4	100,5	109,7	102,2	90,7	97,7
Март	94,9	100,6	96,5	101,4	107,8	100,4	96,1	99,3
Апрель	94,4	100,5	95,9	99,1	105,0	99,3	105,0	105,3
Май	96,4	102,4	97,6	101,2	105,0	99,8	117,2	113,1
Июнь	96,2	101,7	97,9	100,1	105,2	102,1	92,1	83,4
Июль	96,4	100,9	97,8	100,3	102,5	98,1	94,4	99,7
Август	97,4	101,1	99,0	101,3	103,3	100,7	105,6	107,0
Сентябрь	97,1	99,4	99,0	99,6	99,9	101,0	101,5	98,7
Октябрь	97,6	98,6	96,7	98,2	98,3	98,3	96,4	101,5
Ноябрь	97,1	98,5	96,7	98,1	100,8	100,3	110,4	107,8
Декабрь	96,8	97,9	96,2	98,2	99,4	98,7	93,4	86,3
2021								
Январь	98,3	96,1	97,5	99,6	99,4	98,7	97,4	107,3
Февраль	97,8	100,3	95,9	98,8	98,3	101,1	97,1	89,9
Март	98,5	101,3	96,1	101,7	96,2	98,2	101,1	103,5
Апрель	98,8	100,9	96,5	99,5	94,1	97,1	108,0	112,4
Май	97,7	101,2	95,9	100,5	96,5	102,4	84,9	89,0
Июнь	97,2	101,2	95,4	99,5	92,7	98,0	102,6	100,7
Июль	97,1	102,2	95,6	101,8	95,7	101,2	104,9	102,0
Август	97,3	99,9	94,8	99,2	94,7	99,6	95,9	97,7
Сентябрь	95,6	97,6	92,0	96,6	90,9	96,9	95,2	98,1
Октябрь	96,2	99,2	92,9	99,3	88,7	95,9	96,2	102,5

В сельскохозяйственных организациях на начало октября 2021г. по сравнению с соответствующей датой 2020г. численность крупного рогатого скота снизилась на 5,6%, коров - на 5,1%, свиней - на 9,8%, птицы - на 4,1%.

В январе-сентябре 2021г. в хозяйствах всех категорий, по расчетам, произведено скота и птицы на убой (в живом весе) 26,2 тысячи тонн, молока - 42,0 тысячи тонн, яиц - 92,0 миллиона штук.

Производство продукции животноводства в хозяйствах всех категорий

	Январь-сентябрь 2021		Сентябрь 2021		Справочно январь-сентябрь 2020 в % к январю-сентябрю 2019	
	тыс т	в % к январю-сентябрю 2020	тыс т	в % к сентябрю 2020 в % к августу 2021		
Скот и птица на убой (в живом весе)	26,2	104,4	2,9	103,7	107,7	100,5
Молоко	42,0	98,8	4,7	94,3	88,5	99,2
Яйца, млн шт	92,0	98,0	8,7	82,6	93,9	106,0



В сельскохозяйственных организациях в январе-сентябре 2021г. по сравнению с соответствующим периодом 2020г. производство скота и птицы на убой (в живом весе) увеличилось на 5,7%, молока - на 0,6%, производство яиц снизилось на 2,1%.

Производство продукции животноводства в сельскохозяйственных организациях

	Январь-сентябрь 2021			Сентябрь 2021			Справочно январь-сентябрь 2020 в % к	
	тыс т	в % к январю-сентябрю 2020	в % к итогу	тыс т	в % к сентябрю 2020	в % к августу 2021	январю-сентябрю 2019	итогу
Скот и птица на убой (в живом весе)	24,4	105,7	100	2,8	105,3	107,7	101,2	100
из них:								
крупный рогатый скот	1,1	113,9	4	0,1	87,4	131,8	74,9	4
свиньи	6,5	112,0	27	0,8	99,7	107,6	99,0	25
птица	16,3	100,8	67	1,8	109,4	106,4	103,9	70
другие виды	0,6	248	3	0,0	-	29р	115,7	1
Молоко	29,5	100,6	х	3,0	97,6	89,0	98,4	х
Яйца, млн шт	88,1	97,9	х	8,2	82,5	94,7	106,4	х

В январе-сентябре 2021г. по сравнению с соответствующим периодом прошлого года в структуре производства скота и птицы на убой (в живом весе) сельскохозяйственными организациями увеличилась доля мяса свиней и других видов скота, уменьшилась доля мяса птицы. Удельный вес мяса крупного рогатого скота не изменился.

Надой молока на одну корову в сельскохозяйственных организациях (без микропредприятий) в январе-сентябре 2021г. составил 3876 килограммов против 3646 килограммов в январе-сентябре 2020г., яйценоскость курицы-несушки уменьшилась на 2,6% и составила 232 штуки яиц.

РЕАЛИЗАЦИЯ ПРОДУКЦИИ. В январе-сентябре 2021г. по сравнению с соответствующим периодом 2020г. увеличилась реализация сельхозорганизациями молока и яиц, уменьшилась продажа скота и птицы, овощей и картофеля.

Объем реализации продукции сельскохозяйственными организациями

	Январь-сентябрь 2021		Сентябрь 2021		Справочно январь-сентябрь 2020 в % к январю-сентябрю 2019
	тыс т	в % к январю-сентябрю 2020	тыс т	в % к сентябрю 2020	
Овощи	8,6	85,9	0,7	54,9	66,9
Картофель	0,3	56,0	0,3	442	3781р
Скот и птица (в живом весе)	19,8	90,1	2,3	111,2	107,1
Молоко	28,1	101,9	2,8	98,2	93,0
Яйца, млн шт	81,8	100,5	10,6	99,8	143,8

Лесозаготовки

В январе-сентябре 2021г. организациями (без субъектов малого предпринимательства) по виду деятельности «Лесозаготовки» было отгружено продукции собственного производства, выполнено работ и услуг собственными силами на сумму 4563,3 миллиона рублей.

Производство отдельных видов продукции по виду деятельности «Лесозаготовки»

	Январь-сентябрь 2021		Сентябрь 2021	
	тыс плотн м ³	в % к январю-сентябрю 2020	тыс плотн м ³	в % к сентябрю 2020
Лесоматериалы необработанные	5023,9	95,2	510,4	95,6
Лесоматериалы хвойных пород	2833,5	91,7	264,6	88,0
Лесоматериалы лиственных пород	2085,0	101,6	230,5	104,5
Древесина топливная	105,4	78,7	15,3	119,4

4. Строительство

СТРОИТЕЛЬНАЯ ДЕЯТЕЛЬНОСТЬ. В сентябре 2021г. объем работ, выполненных по виду деятельности «Строительство», составил 4,2 миллиарда рублей, что в сопоставимых ценах на 0,8% больше, чем в сентябре 2020г.; в январе-сентябре 2021г. - 37,9 миллиарда рублей, или 117,4 % к уровню соответствующего периода предыдущего года.

Динамика объема работ, выполненных по виду деятельности «Строительство»

	2020			2021		
	млн руб	в % к соответствующему периоду предыдущего года ¹⁾	в % к предыдущему периоду ¹⁾	млн руб	в % к соответствующему периоду предыдущего года ¹⁾	в % к предыдущему периоду ¹⁾
Январь	1338,2	91,3	25,1	2455,4	185,0	22,3
Февраль	2715,9	141,2	204	2083,4	76,9	84,7
Март	2884,9	127,0	105,8	3106,7	107,7	147,9
I квартал	6939,0	122,6	48,2	7645,5	110,5	42,9
Апрель	2991,1	123,8	103,8	5479,7	181,8	175,1
Май	2948,0	102,8	98,4	4446,2	149,1	80,6
Июнь	4899,1	127,9	166,6	4048,6	80,2	89,7
II квартал	10838,2	118,9	156,1	13974,5	127,0	178,9
I полугодие	17777,2	120,3	x	21620,0	120,7	x
Июль	4947,3	113,2	100,8	5853,6	113,2	141,8
Август ²⁾	4820,2	92,3	97,2	6195,4	122,3	104,9
Сентябрь	3915,7	70,6	81,2	4188,8	100,8	67,0
III квартал	13683,1	90,4	126,0	16237,8	112,8	111,6
Январь-сентябрь	31460,3	105,2	x	37857,8	117,4	x
Октябрь	3603,3	85,3	91,9			
Ноябрь	3180,4	64,8	88,3			
Декабрь	5235,5	98,5	165,6			
IV квартал	12019,2	83,3	87,9			
Год	43479,6	98,1	x			

¹⁾ В сопоставимых ценах.

²⁾ Данные за 2021г. изменены за счет уточнения респондентами ранее предоставленной оперативной информации.



Динамика общего объема заключенных договоров строительного подряда и прочих заказов (контрактов)

По организациям со средней численностью работников свыше 15 человек (без субъектов малого предпринимательства)

	2020		2021	
	Объем заключенных договоров строительного подряда и прочих заказов (контрактов), (в фактически действовавших ценах), млрд руб	Обеспеченность строительных организаций договорами и прочими заказами (контрактами) ¹⁾ , мес	Объем заключенных договоров строительного подряда и прочих заказов (контрактов), (в фактически действовавших ценах), млрд руб	Обеспеченность строительных организаций договорами и прочими заказами (контрактами) ¹⁾ , мес
Январь	4,9	7,6	11,4	9,2
Февраль	5,1	3,3	11,2	11,1
Март	5,0	2,8	10,8	6,4
Апрель	8,7	6,7	16,6	8,7
Май	8,6	5,0	15,0	5,5
Июнь	8,4	3,4	14,4	7,4
Июль	8,4	3,1	14,3	4,9
Август	8,3	4,0	14,4	4,7
Сентябрь	8,7	4,6	13,8	6,6
Октябрь	13,4	8,0		
Ноябрь	13,1	9,4		
Декабрь	11,8	4,2		

¹⁾ Рассчитан как отношение объема заказов (контрактов) на последующие периоды (на конец отчетного месяца) к объему выполненных работ и услуг за отчетный месяц.

Инвестиции в основной капитал, направленные на строительство объектов, предусмотренных федеральной адресной инвестиционной программой, за январь-сентябрь 2021г. ¹⁾

Миллионов рублей

Федеральные адресные инвестиционные программы	Лимит бюджетных ассигнований из федерального бюджета	Фактически профинансировано из федерального бюджета	Фактически использовано инвестиций за счет всех источников финансирования	Техническая готовность, %
<i>Объекты, мероприятия (укрупненные инвестиционные проекты), не включенные в долгосрочные (федеральные) целевые программы</i>				
Техпереворужение АМСГ II разряда Ухта, аэропорт Ухта, комплекты метеооборудования - техпереворужение	9,4	9,4	12,6	x
Техпереворужение АМСГ II разряда Усинск, аэропорт Усинск, г.Усинск, комплекты метеооборудования - техпереворужение	5,4	5,4	9,4	x
ГБУЗ Республики Коми 'Республиканская инфекционная больница' - строительство	470,0	36,0	105,4	9,6
Реконструкция главного учебного корпуса, находящегося в аварийном состоянии, ФГБОУ ВО «Сыктывкарский государственный университет им. П.Сорокина» - реконструкция	394,6	394,6	2,2	2,0
Строительство административного здания в г.Сыктывкаре - проектные и изыскательские работы	2,0	2,0	0,0	x

¹⁾ В соответствии с перечнем строк и объектов для федеральных государственных нужд, финансируемых за счет государственных капитальных вложений, предусмотренных на реализацию федеральной адресной инвестиционной программы.

ЖИЛИЩНОЕ СТРОИТЕЛЬСТВО. За январь-сентябрь 2021г. в республике введено 1366 квартир и индивидуальных жилых домов (без учета квартир в общежитиях) (в январе-сентябре 2020г. - 1622 квартир). Общая площадь введенного жилья составила 108,4 тысячи квадратных метров жилых помещений.

Динамика ввода в действие жилых домов

	2020			2021		
	тыс м ² общ. пл	в % к соответствующему периоду предыдущего года	в % к предыдущему периоду	тыс м ² общ. пл	в % к соответствующему периоду предыдущего года	в % к предыдущему периоду
Январь	7,4	114,5	18,4	6,4	86,4	12,0
Февраль	9,2	42,3	124,3	7,1	77,5	111,6
Март	13,6	63,7	147,8	6,2	45,5	86,8
I квартал	30,2	60,9	24,5	19,7	65,3	20,0
Апрель	17,4	141,9	127,6	27,9	160,5	450
Май	3,7	30,1	21,5	8,3	221	29,6
Июнь	7,3	88,3	195,3	9,7	133,0	117,7
II квартал	28,4	86,2	94,0	45,9	161,3	232
I полугодие	58,7	71,0	x	65,6	111,8	x
Июль	10,8	96,0	147,2	7,3	67,8	75,0
Август	24,5	353	227	16,1	65,8	221
Сентябрь	11,7	92,4	47,7	19,5	167,0	121,1
III квартал	46,9	152,4	164,9	42,8	91,4	93,5
Январь-сентябрь	105,5	93,1	x	108,4	102,8	x
Октябрь	9,6	65,5	82,5			
Ноябрь	36,0	52,7	374			
Декабрь	53,1	131,7	147,6			
IV квартал	98,7	80,0	211			
Год	204,2	86,3	x			



Населением в январе-сентябре 2021г. построено 79,9 тысячи квадратных метров общей площади жилых помещений (на 16,8% больше, чем в аналогичном периоде предыдущего года). Из них 9,3 тысячи квадратных метров - на земельных участках, предназначенных для ведения садоводства.

Средняя фактическая стоимость строительства жилых домов ¹⁾

	Рублей за 1 квадратный метр общ. пл
2020	
I квартал	30635
I полугодие	33239
Январь-сентябрь	68079
Год	54799
2021	
I квартал	33761
I полугодие	42872
Январь-сентябрь	42872

¹⁾ Дома квартирного типа без пристроек, надстроек и встроенных помещений (без индивидуальных жилых домов, построенных населением за счет собственных и заемных средств).

5. Автомобильный транспорт

ГРУЗОВЫЕ ПЕРЕВОЗКИ. За январь-сентябрь 2021г. грузооборот автомобильного транспорта организаций со средней численностью свыше 15 человек, не относящихся к субъектам малого предпринимательства, по сравнению с январем-сентябрем 2020г. снизился на 14,1%, перевозки грузов - на 42,0%.

Грузооборот и перевозки грузов автомобильным транспортом

По организациям со средней численностью работников свыше 15 человек (кроме субъектов малого предпринимательства)

	Январь-сентябрь 2021		Сентябрь 2021			Справочно январь-сентябрь 2020 в % к январю- сентябрю 2019
	всего	в % к январю- сентябрю 2020	всего	в % к сентябрю 2020	в % к августу 2021	
Грузооборот, млн т.км	585,8	85,9	73,2	103,9	126,4	136,0
из него на коммерческой основе	246,7	83,8	35,4	119,2	194,6	136,1
Перевозки грузов, тыс т	9944,7	58,0	1002,8	57,1	97,6	113,3
из него на коммерческой основе	1821,1	83,4	206,8	109,6	141,5	89,9

Динамика грузооборота и перевозок грузов автомобильным транспортом

По организациям со средней численностью работников свыше 15 человек (кроме субъектов малого предпринимательства)

	Грузооборот			Перевезено грузов		
	млн т.км	в % к соответствующему периоду предыдущего года	в % к предыдущему периоду	тыс т	в % к соответствующему периоду предыдущего года	в % к предыдущему периоду
2020						
Январь	89,1	165,9	97,8	1938,0	112,1	97,3
Февраль	97,5	163,0	109,4	2239,9	123,0	115,6
Март	98,2	138,6	100,7	2314,3	116,9	103,3
I квартал	284,8	154,5	127,4	6492,2	117,4	117,0
Апрель	65,2	111,5	66,4	1841,3	116,5	79,6
Май	62,3	206	95,6	1679,4	121,5	91,2
Июнь	68,7	143,0	110,2	1834,9	114,2	109,3
II квартал	196,1	143,5	68,9	5355,7	117,2	82,5
I полугодие	481,0	149,8	x	11847,9	117,3	x
Июль	69,7	127,6	101,5	1771,1	113,5	96,5
Август	60,5	107,7	86,7	1780,9	109,5	100,6
Сентябрь	70,5	101,9	116,5	1757,5	94,8	98,7
III квартал	200,6	111,5	102,3	5309,5	105,3	99,1
Январь-сентябрь	681,6	136,0	x	17157,4	113,3	x
Октябрь	61,4	87,6	87,2	1543,7	90,9	87,8
Ноябрь	60,7	97,3	98,8	1423,6	76,6	92,2
Декабрь	81,1	89,0	133,5	1772,3	89,0	124,5
IV квартал	203,3	90,9	101,3	4739,6	85,5	89,3
Год	884,9	122,1	x	21897,0	105,8	x
2021						
Январь	69,8	78,3	86,1	1626,2	83,9	91,8
Февраль	77,1	79,1	110,5	1560,7	69,7	96,0
Март	90,0	91,7	116,7	1156,1	50,0	74,1
I квартал	237,0	83,2	116,6	4343,0	66,9	91,6
Апрель	51,8	79,5	57,6	841,9	45,7	72,8
Май	43,4	69,6	83,7	758,0	45,1	90,0
Июнь	60,9	88,7	140,4	1004,2	54,7	132,5
II квартал	156,1	79,6	65,9	2604,1	48,6	60,0
I полугодие	393,1	81,7	x	6947,1	58,6	x
Июль	61,7	88,4	101,2	967,1	54,6	96,3
Август ¹⁾	57,9	95,8	93,9	1027,7	57,7	106,3
Сентябрь	73,2	103,9	126,4	1002,8	57,1	97,6
III квартал	192,7	96,1	123,5	2997,6	56,5	115,1
Январь-сентябрь	585,8	85,9	x	9944,7	58,0	x

¹⁾ Данные изменены за счет уточнения респондентами ранее предоставленной оперативной информации.

ПАССАЖИРСКИЕ ПЕРЕВОЗКИ. Пассажирооборот автобусов общего пользования по маршрутам регулярных перевозок за январь-сентябрь 2021г. в сравнении с январем-сентябрем 2020г. увеличился на 11,4%, перевозки пассажиров - на 19,8%.

Пассажирооборот и перевозки пассажиров автобусами по маршрутам регулярных перевозок

	Январь-сентябрь 2021		Сентябрь 2021			Справочно январь-сентябрь 2020 в % к январю-сентябрю 2019
	всего	в % к январю- сентябрю 2020	всего	в % к сентябрю 2020	в % к августу 2021	
Пассажирооборот, млн пасс. км	229,8	111,4	26,6	88,3	105,2	62,9
из него выполненный микропредприятиями и индивидуальными предпринимателями	168,9	125,7	19,8	104,8	105,0	63,1
Перевозки пассажиров, тыс чел	33377,0	119,8	3871,4	95,0	106,3	68,6
из него выполненные микропредприятиями и индивидуальными предпринимателями	23597,6	138,1	2767,1	119,3	105,5	68,6

Динамика пассажинооборота и перевозок пассажиров автобусами общего пользования по маршрутам регулярных перевозок

	Пассажинооборот			Перевозки пассажиров		
	млн пасс. км	в % к соответст- вующему периоду предыдущего года	в % к предыдущему периоду	тыс чел	в % к соответст- вующему периоду предыдущего года	в % к предыдущему периоду
2020						
Январь	45,7	127,0	127,8	4064,3	87,8	89,3
Февраль	29,7	77,4	94,4	3803,6	82,3	93,6
Март	31,8	78,5	107,3	4122,8	87,1	108,4
I квартал	93,0	80,9	81,0	11990,7	85,7	84,2
Апрель	5,9	15,6	18,5	904,1	18,5	21,9
Май	11,3	31,4	191,1	1619,5	35,3	179,1
Июнь	18,6	53,9	165,2	2576,1	59,2	159,1
II квартал	35,8	33,1	38,5	5099,6	36,8	42,5
I полугодие	128,8	57,7	х	17090,3	61,4	х
Июль	23,0	67,9	123,4	3276,7	80,6	127,2
Август	24,5	69,8	106,6	3409,0	80,6	104,0
Сентябрь	30,1	83,8	123,0	4073,9	91,3	119,5
III квартал	77,6	74,0	217	10759,5	84,4	211
Январь-сентябрь	206,3	62,9	х	27849,8	68,6	х
Октябрь	29,4	72,8	97,7	4074,3	82,0	100,0
Ноябрь	28,1	72,7	95,4	4031,5	85,2	98,9
Декабрь	25,8	72,2	91,8	3652,9	80,3	90,6
IV квартал	83,3	72,6	107,4	11758,7	82,5	109,3
Год ¹⁾	339,6	70,3	х	40188,0	71,8	х

Окончание

	Пассажирооборот			Перевозки пассажиров		
	млн пасс.км	в % к соответствующему периоду предыдущего года	в % к предыдущему периоду	тыс чел	в % к соответствующему периоду предыдущего года	в % к предыдущему периоду
2021						
Январь	22,5	71,7	87,4	3227,6	79,4	88,4
Февраль	23,9	80,4	105,9	3378,3	88,8	104,7
Март	27,9	87,6	116,9	3944,8	95,7	116,8
I квартал	74,3	79,9	89,2	10550,7	88,0	89,7
Апрель	26,4	448	94,5	3956,9	438	100,3
Май	26,1	232	99,1	3884,4	240	98,2
Июнь	25,7	137,9	98,2	3780,1	146,7	97,3
II квартал	78,2	219	105,2	11621,4	228	110,1
I полугодие	152,5	118,4	x	22172,1	129,7	x
Июль	25,4	110,7	99,1	3692,1	112,7	97,7
Август ²⁾	25,3	103,2	99,3	3641,4	106,8	98,6
Сентябрь	26,6	88,3	105,2	3871,4	95,0	106,3
III квартал	77,3	99,6	98,9	11204,9	104,1	96,4
Январь-сентябрь	229,8	111,4	x	33377,0	119,8	x

¹⁾ За год - с учетом автобусов, работающих по заказам.

²⁾ Данные изменены за счет уточнения респондентами ранее предоставленной оперативной информации.



III. РЫНКИ ТОВАРОВ И УСЛУГ

1. Розничная торговля

В сентябре 2021г. оборот розничной торговли составил 14,9 миллиарда рублей, что в сопоставимых ценах на 2,5% больше, чем в сентябре 2020г.; в январе-сентябре - 131,1 миллиарда рублей, или 102,1% к уровню соответствующего периода предыдущего года.

Динамика оборота розничной торговли

	2020			2021		
	млн руб	в % к соответствующему периоду предыдущего года ¹⁾	в % к предыдущему периоду ¹⁾	млн руб	в % к соответствующему периоду предыдущего года ¹⁾	в % к предыдущему периоду ¹⁾
Январь	13046,7	101,0	76,5	13976,8	101,0	80,7
Февраль	13029,4	100,7	99,2	13876,9	100,0	98,2
Март	14490,4	99,7	110,8	15523,1	100,2	111,1
I квартал	40566,5	100,4	91,4	43376,7	100,4	94,8
Апрель	11884,0	88,9	81,2	14353,5	113,6	92,0
Май	12820,4	93,8	107,6	14645,9	106,7	101,1
Июнь	13537,3	99,0	105,5	14488,3	99,8	98,6
II квартал	38241,7	93,9	92,7	43487,7	106,4	98,2
I полугодие	78808,2	97,2	x	86864,4	103,3	x
Июль	14063,0	102,0	103,9	14509,8	96,6	100,5
Август	13803,6	98,8	98,4	14775,9	100,5	102,4
Сентябрь	13555,3	99,5	98,0	14904,0	102,5	100,0
III квартал	41421,8	100,1	108,1	44189,7	99,8	101,4
Январь-сентябрь	120230,0	98,2	x	131054,1	102,1	x
Октябрь	13969,9	99,3	102,3			
Ноябрь	13379,4	95,5	94,8			
Декабрь	17195,7	95,7	127,2			
IV квартал	44545,0	96,8	105,6			
Год	164775,0	97,8	x			

¹⁾ В сопоставимых ценах.



В сентябре 2021г. оборот розничной торговли практически полностью формировался в стационарной торговой сети организаций и индивидуальных предпринимателей, продажа товаров на ярмарках составляла 0,1%.

Реализация пищевых продуктов, включая напитки, и табачных изделий составила 7,2 миллиарда рублей, что в сопоставимых ценах больше, чем в соответствующем месяце 2020г. на 3,8%. Оборот розничной торговли непродовольственными товарами составил 7,7 миллиарда рублей, увеличившись в сопоставимой оценке относительно сентября 2020г. на 1,3%.

В структуре оборота розничной торговли удельный вес **пищевых продуктов, включая напитки, и табачных изделий** составил 48,6%, **непродовольственных товаров** - 51,4% (в сентябре 2020г. - 48,0% и 52,0% соответственно).

Динамика оборота розничной торговли пищевыми продуктами и непродовольственными товарами

	Пищевые продукты, включая напитки, и табачные изделия				Непродовольственные товары			
	млн руб	в % к			млн руб	в % к		
	общему объему оборота розничной торговли	соответствующему периоду предыдущего года ¹⁾	предыдущему периоду ¹⁾		общему объему оборота розничной торговли	соответствующему периоду предыдущего года ¹⁾	предыдущему периоду ¹⁾	
2020								
Январь	6301,9	48,3	99,8	78,5	6744,8	51,7	102,0	74,6
Февраль	6348,4	48,7	99,8	99,5	6681,0	51,3	101,6	98,8
Март	7174,9	49,5	100,1	112,6	7315,5	50,5	99,4	109,1
I квартал	19825,2	48,9	99,9	92,5	20741,3	51,1	100,9	90,4
Апрель	6372,7	53,6	95,4	87,5	5511,3	46,4	82,5	75,0
Май	6781,4	52,9	99,0	106,1	6039,0	47,1	88,5	109,3
Июнь	7028,7	51,9	103,6	103,8	6508,7	48,1	94,2	107,4
II квартал	20182,7	52,8	99,3	99,5	18059,0	47,2	88,4	86,1
I полугодие	40007,9	50,8	99,6	x	38800,3	49,2	94,7	x
Июль	7062,4	50,2	102,8	100,6	7000,6	49,8	101,2	107,3
Август	6698,6	48,5	97,8	95,7	7104,9	51,5	99,7	101,1
Сентябрь	6503,4	48,0	95,7	97,2	7051,9	52,0	103,4	98,8
III квартал	20264,4	48,9	98,8	101,1	21157,4	51,1	101,4	115,9
Январь-сентябрь	60272,3	50,1	99,4	x	59957,7	49,9	97,0	x
Октябрь	6662,9	47,7	97,4	101,9	7307,0	52,3	101,2	102,7
Ноябрь	6427,8	48,0	94,6	95,3	6951,6	52,0	96,4	94,4
Декабрь	8194,4	47,7	96,5	125,3	9001,3	52,3	94,9	129,1
IV квартал	21285,1	47,8	96,2	103,3	23259,8	52,2	97,3	107,8
Год	81557,4	49,5	98,6	x	83217,6	50,5	97,1	x
2021								
Январь	6696,2	47,9	99,6	81,0	7280,6	52,1	102,2	80,4
Февраль	6766,6	48,8	99,5	99,5	7110,3	51,2	100,5	97,1
Март	7700,1	49,6	100,1	113,4	7823,0	50,4	100,3	109,0
I квартал	21162,9	48,8	99,7	95,9	22213,9	51,2	101,0	93,8
Апрель	7626,4	53,1	112,7	98,5	6727,1	46,9	114,6	85,6
Май	7733,3	52,8	106,4	100,2	6912,6	47,2	107,1	102,1
Июнь	7641,2	52,7	101,2	98,7	6847,1	47,3	98,3	98,6
II квартал	23000,9	52,9	106,6	106,3	20486,8	47,1	106,2	90,6
I полугодие	44163,7	50,8	103,2	x	42700,7	49,2	103,4	x
Июль	7482,4	51,6	99,4	98,8	7027,4	48,4	93,8	102,3
Август	7303,9	49,4	102,3	98,5	7472,0	50,6	98,7	106,4
Сентябрь	7248,4	48,6	103,8	98,6	7655,6	51,4	101,3	101,4
III квартал	22034,7	49,9	101,8	96,6	22155,0	50,1	97,9	106,9
Январь-сентябрь	66198,4	50,5	102,7	x	64855,7	49,5	101,5	x

¹⁾ В сопоставимых ценах.

На конец сентября 2021г. товарные запасы в розничной сети организаций (без микропредприятий и индивидуальных предпринимателей) с основным видом деятельности «Торговля розничная, кроме торговли автотранспортными средствами и мотоциклами» оценивались в 11,2 миллиарда рублей, уровень товарных запасов составил 39 дней торговли.

Изменение товарных запасов в организациях розничной торговли

На конец месяца

	2020		2021	
	товарные запасы, млн руб	уровень запасов ¹⁾ , дней торговли	товарные запасы, млн руб	уровень запасов ¹⁾ , дней торговли
Январь	10130,8	46	10674,9	44
Февраль	10236,6	43	10623,9	41
Март	10160,6	41	10778,0	38
Апрель	10747,5	52	11231,8	41
Май	9741,0	43	10974,3	39
Июнь	9645,8	40	10944,1	39
Июль	9669,5	38	10652,5	38
Август	9726,8	38	10872,1	38
Сентябрь	9935,0	41	11205,2	39
Октябрь	10423,7	42		
Ноябрь	10678,0	44		
Декабрь	10503,4	33		

¹⁾ Отношение остатка товара к однодневному объему продаж.

В организациях розничной торговли (с основным видом деятельности «Торговля розничная, кроме торговли автотранспортными средствами и мотоциклами», без субъектов малого предпринимательства) в сентябре 2021г. по сравнению с предыдущим месяцем отмечалось снижение спроса на ряд пищевых продуктов и непродовольственных товаров. Особенно заметно сократились продажи свежего картофеля, сахара и мяса домашней птицы. Среди непродовольственных товаров существенный спад коснулся газового моторного топлива, писчебумажных и канцелярских товаров, часов, мебели, спортивного оборудования и спортивных товаров, легковых автомобилей. В то же время более чем на 8% увеличился оборот розничной торговли рыбой, ракообразными и моллюсками, мукой, свежими фруктами, чаем, кофе, какао. Среди непродовольственных товаров - нательным бельем, чулочно-носочными изделиями, лекарственными средствами, тканями.

Изменение продажи и запасов основных продуктов питания и непродовольственных товаров в организациях розничной торговли

Без субъектов малого предпринимательства; в сопоставимых ценах

	Продано в сентябре 2021 в % к августу 2021	Запасы на 1 октября 2021 в % к 1 сентября 2021	Обеспеченность запасами, в днях торговли	
			на 1 октября 2021	справочно на 1 сентября 2021
Мясо и мясные продукты	96,6	105,2	9	9
из них:				
мясо животных	107,1	139,4	10	8
мясо домашней птицы	89,9	96,7	4	4
продукты из мяса и мяса птицы	96,9	106,2	8	7
консервы из мяса и мяса птицы	101,7	98,8	43	44
Рыба, ракообразные и моллюски	108,0	99,5	28	30
из них консервы из рыбы и морепродуктов	105,9	98,8	62	66
Пищевые масла и жиры	99,8	101,6	13	13
из них:				
животные масла и жиры	104,7	100,6	7	7
растительные масла	98,6	104,8	22	20
маргариновая продукция	103,6	91,1	19	22
Молочные продукты	101,1	98,7	10	10
из них:				
молоко питьевое	101,6	88,0	3	4
молочные напитки	95,7	67,3	6	9
сыры жирные	102,0	96,8	11	11

Окончание

	Продано в сентябре 2021 в % к августу 2021	Запасы на 1 октября 2021 в % к 1 сентября 2021	Обеспеченность запасами, в днях торговли	
			на 1 октября 2021	справочно на 1 сентября 2021
Яйца	95,4	131,8	7	5
Сахар	81,4	107,1	11	8
Кондитерские изделия	106,5	103,9	25	25
Чай, кофе, какао	110,0	105,4	41	43
Соль	93,1	103,5	24	21
Мука	108,4	97,8	18	20
Крупа	101,0	92,9	27	29
Макаронные изделия	108,3	99,4	26	29
Хлеб и хлебобулочные изделия	101,2	103,0	4	4
Свежий картофель	73,9	126,7	6	4
Свежие овощи	94,6	114,9	4	3
Свежие фрукты	109,8	104,3	4	4
Безалкогольные напитки	91,7	100,2	20	18
Табачные изделия	95,8	95,6	25	25
Туалетное и хозяйственное мыло	107,2	111,7	72	69
Косметические и парфюмерные товары, кроме мыла	102,9	105,1	107	104
Мебель	83,7	98,3	60	51
Бытовые электротовары	98,9	99,5	88	87
Аудио- и видеотехника	102,6	99,5	97	100
Спортивное оборудование и спортивные товары	86,0	106,6	143	115
Компьютеры	95,7	104,2	51	47
Мобильные телефоны	96,9	99,3	39	38
Часы	80,4	97,3	58	48
Книги	96,0	99,1	57	55
Газеты и журналы	103,8	133,7	62	48
Писчебумажные и канцелярские товары	55,3	86,6	70	44
Ткани	162,2	83,6	154	299
Мужская, женская и детская одежда	91,0	118,1	40	31
Нательное белье	108,1	130,2	44	36
Чулочно-носочные изделия	114,6	118,0	71	69
Обувь	95,3	106,7	50	44
Строительные материалы	101,4	100,3	122	123
Лекарственные средства	118,7	104,0	32	37
Ювелирные изделия	98,7	101,9	488	473
Автомобили легковые ¹⁾	88,9	126,5	45	31
Бензины автомобильные ¹⁾	99,3	94,9	5	5
Дизельное топливо ¹⁾	98,7	88,6	5	5
Газовое моторное топливо ¹⁾	46,0	-	-	-

¹⁾ С учетом данных по организациям других видов деятельности, осуществляющим розничную торговлю.

За девять месяцев 2021г. Управлением Федеральной службы по надзору в сфере защиты прав потребителей и благополучия человека по Республике Коми в ходе проверок качества потребительских товаров, поступающих в торговую сеть республики, было выявлено 193 административных правонарушения. К административной ответственности было привлечено 168 правонарушителя. Сумма взысканных штрафов составила 1465,0 тысяч рублей (64,0% от общей суммы наложенных штрафов).

Качество товаров, поступивших на потребительский рынок в январе-сентябре 2021г.

По данным Управления Федеральной службы по надзору в сфере защиты прав потребителей и благополучия человека по Республике Коми; тонн

	Проин- спекти- ровано	Изъято из оборота	Удельный вес изъятой из оборота (забракованной) продукции, в % к общему количеству проинспектированной	
			январь- сентябрь 2021	справочно январь- сентябрь 2020
Пищевые продукты, включая напитки, и табачные изделия				
Мясо и мясо птицы, кроме субпродуктов	13,1	0,04	0,3	1,7
Изделия колбасные, включая изделия колбасные для детского питания	1,2	-	-	-
Консервы мясные, усл. банк	50	-	-	-
Рыба и продукты рыбные переработанные (без рыбных консервов)	2,7	0,02	0,7	6,8
Консервы рыбные, усл. банк	70	-	-	-
Пресервы рыбные, усл. банк	-	-	-	-
Масло сливочное, пасты масляные, масло топленое	10,7	0,3	2,5	3,3
Маргарин	0,01	-	-	4,2
Майонез	0,02	-	-	-
Масла растительные	0,3	0,00	0,4	-
Молоко, кроме сырого	2,3	0,01	0,4	0,5
Сыры	0,5	0,00	0,8	0,1
Консервы молочные сгущенные, усл. банк	9	-	-	-
Яйца в скорлупе свежие, тыс шт	5,1	-	-	-
Сахар белый свекловичный или тростниковый	0,02	0,02	100,0	-
Кондитерские изделия	1,8	0,02	1,1	6,2
Мука из зерновых культур, овощных и других растительных культур; смеси из них	0,1	0,00	4,7	-
Крупа	2,2	0,05	2,4	-
Изделия макаронные	0,2	0,01	2,8	-
Изделия хлебобулочные недлительного хранения	0,5	-	-	4,6
Безалкогольные напитки, дкл	23	-	-	-
Минеральные воды, тыс. пол л	49,6	-	-	-
Фрукты, ягоды и орехи, свежие или предварительно подвергнутые тепловой обработке, замороженные, т	0,5	0,00	0,5	4,8
Водка, дкл	400,9	-	-	-
Коньяк, коньячные напитки и спирты коньячные, дкл	212,4	-	-	-
Вина виноградные из свежего винограда, дкл	268,6	-	-	-
Напитки сброженные прочие; смеси из напитков, содержащих алкоголь, дкл	32	-	-	-
Вермут и прочие ароматизированные виноградные вина, дкл	0,4	-	-	-
Пиво, дкл	105,2	-	-	-
Изделия табачные, тыс шт	2,5	-	-	-
Непродовольственные товары				
Средства парфюмерные и косметические, шт	579	-	-	-
Оборудование электрическое осветительное, шт	956	-	-	11,1
Одежда, кроме одежды из меха, шт	1370	55	4,0	-
Обувь, пар	978	130	13,3	-

2. Рестораны, кафе, бары

В сентябре 2021г. оборот общественного питания составил 1,0 миллиарда рублей, что в сопоставимых ценах на 7,5% больше, чем в сентябре 2020г., в январе-сентябре 2021г. - 7,9 миллиарда рублей, или 111,3% к уровню соответствующего периода предыдущего года.

Динамика оборота общественного питания

	2020			2021		
	млн руб	в % к соответствующему периоду предыдущего года ¹⁾	в % к предыдущему периоду ¹⁾	млн руб	в % к соответствующему периоду предыдущего года ¹⁾	в % к предыдущему периоду ¹⁾
Январь	848,5	119,2	82,8	829,5	91,0	82,8
Февраль	863,1	124,2	101,4	796,3	86,1	95,8
Март	816,2	109,4	94,3	908,9	103,9	113,8
I квартал	2527,8	117,4	92,0	2534,7	93,5	87,6
Апрель	578,1	75,7	70,8	927,1	148,6	101,3
Май	642,1	86,8	111,1	897,6	129,2	96,6
Июнь	608,9	79,9	93,9	883,7	135,0	98,1
II квартал	1829,0	80,7	71,9	2708,4	137,3	105,5
I полугодие	4356,8	98,6	х	5243,0	111,9	х
Июль	703,8	94,9	115,0	860,8	113,7	96,8
Август	736,9	98,3	104,7	872,3	109,7	101,1
Сентябрь	842,5	98,5	113,7	971,6	107,5	111,4
III квартал	2283,1	97,3	123,2	2704,7	110,1	98,8
Январь-сентябрь	6640,0	98,1	х	7947,7	111,3	х
Октябрь	945,2	104,6	110,4			
Ноябрь	888,2	96,9	93,8			
Декабрь	981,2	91,1	109,8			
IV квартал	2814,6	98,1	120,5			
Год	9454,5	97,9	х			

¹⁾ В сопоставимых ценах.

3. Рынок платных услуг населению

В сентябре 2021г., по предварительным данным, населению было оказано платных услуг на 4,3 миллиарда рублей, что в сопоставимых ценах на 2,2% больше, чем в сентябре 2020г., в январе-сентябре 2021г. - на 37,9 миллиарда рублей, или 107,1% к уровню соответствующего периода предыдущего года.

Объем платных услуг населению

	2020			2021		
	млн руб	в % к соответствующему периоду предыдущего года ¹⁾	в % к предыдущему периоду ¹⁾	млн руб	в % к соответствующему периоду предыдущего года ¹⁾	в % к предыдущему периоду ¹⁾
Январь	4049,3	90,3	87,3	3959,5	94,8	90,3
Февраль	4190,6	92,0	102,9	4070,7	94,3	102,8
Март	4155,7	88,2	99,3	4328,5	101,0	106,1
I квартал	12395,6	89,9	91,2	12358,7	96,7	97,6
Апрель	3089,5	64,2	74,3	4476,2	139,3	102,9
Май	3201,7	68,1	102,6	4258,9	129,4	94,8
Июнь	3732,7	78,1	115,7	4304,0	121,8	100,7
II квартал	10023,9	70,2	79,8	13039,1	126,4	103,9
I полугодие	22419,5	79,8	х	25397,7	109,8	х
Июль	3844,2	81,8	102,1	4136,4	104,4	94,6
Август ²⁾	3936,5	85,0	102,5	4063,5	99,6	97,8
Сентябрь	4008,5	89,6	103,2	4256,2	102,2	105,4
III квартал	11789,2	85,4	115,9	12456,1	102,0	93,6
Январь-сентябрь	34208,7	81,7	х	37853,8	107,1	х
Октябрь	4109,2	88,8	102,6			
Ноябрь	4087,5	90,1	99,6			
Декабрь	4395,8	91,4	106,9			
IV квартал	12592,5	90,1	107,4			
Год	46801,2	83,8	х			

¹⁾ В сопоставимых ценах.

²⁾ Данные за 2021г. изменены за счет уточнения ранее предоставленной оперативной информации.

Индекс физического объема платных услуг населению

В процентах к предыдущему месяцу

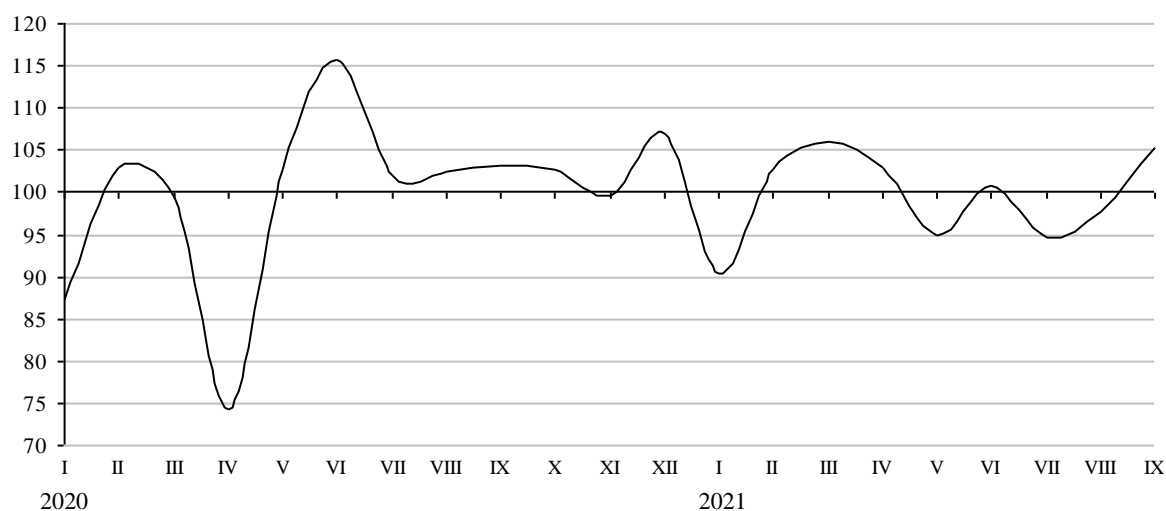

В структуре платных услуг населению преобладали коммунальные, телекоммуникационные и жилищные услуги (в совокупности 57,9% от общего объема).

Объем платных услуг населению по видам

	Январь-сентябрь 2021		
	млн руб	в % к январю-сентябрю 2020 ¹⁾	в % к итогу
Платные услуги - всего	37853,9	107,1	100
в том числе			
Бытовые	3921,2	116,0	10
Транспортные	3485,3	108,1	9
Почтовой связи, курьерские	255,2	104,6	1
Телекоммуникационные	5746,4	99,8	15
Жилищные	4119,0	102,2	11
Коммунальные	12068,2	99,6	32
Учреждений культуры	329,6	162,0	1
Туристических агентств, туроператоров и прочие услуги по бронированию и сопутствующие им услуги	688,3	171,3	2
Гостиниц и аналогичные услуги по предоставлению временного жилья	351,9	122,5	1
Физической культуры и спорта	306,4	165,1	1
Медицинские	2761,2	122,0	7
Специализированных коллективных средств размещения	171,7	107,3	0
из них санаторно-курортных организаций	96,2	70,5	0
Ветеринарные	74,2	192,2	0
Юридические	287,6	103,0	1
Системы образования	2075,7	119,8	6
Услуги, предоставляемые гражданам пожилого возраста и инвалидам	376,5	101,5	1
Прочие виды платных услуг	835,3	131,5	2

¹⁾ В сопоставимых ценах.

4. Оптовая торговля и товарные рынки

Оборот оптовой торговли в сентябре 2021г. составил 7,6 миллиарда рублей, что на 9,5% меньше, чем в сентябре 2020 года. Организации с основным видом деятельности «Торговля оптовая, кроме оптовой торговли автотранспортными средствами и мотоциклами» реализовали продукции и товаров на 5,5 миллиарда рублей - на 3,6% меньше.

Динамика оборота оптовой торговли

	Оборот оптовой торговли			В том числе организаций оптовой торговли		
	млн руб	в % к		млн руб	в % к	
		соответствующему периоду предыдущего года ¹⁾	предыдущему периоду ¹⁾		соответствующему периоду предыдущего года ¹⁾	предыдущему периоду ¹⁾
2020						
Январь	7055,6	104,2	94,1	5688,7	112,7	107,7
Февраль	7386,3	100,5	103,7	5844,2	106,5	101,7
Март	8156,3	100,2	110,9	6400,6	104,3	110,0
I квартал	22598,2	101,1	113,4	17933,4	107,1	126,8
Апрель	7057,1	100,0	87,4	5645,6	105,3	89,1
Май	5288,3	102,4	76,4	4085,3	108,8	73,8
Июнь	6272,6	93,9	117,7	4841,2	99,6	117,6
II квартал	18618,0	98,5	84,1	14572,1	104,3	83,0
I полугодие	41216,2	100,1	x	32505,5	106,1	x
Июль	7280,2	108,1	114,2	5586,1	111,7	113,6
Август	6930,0	107,2	95,1	5333,8	113,2	95,4
Сентябрь	7698,8	119,5	111,1	5245,4	111,1	98,4
III квартал	21909,0	111,6	115,9	16165,3	112,0	109,3
Январь-сентябрь	63125,2	103,8	x	48670,8	107,9	x
Октябрь	7024,3	104,9	90,8	5163,4	106,2	97,9
Ноябрь	6691,1	110,8	94,7	4968,0	117,5	95,6
Декабрь	8079,9	106,3	120,5	6102,8	114,0	122,5
IV квартал	21795,3	107,2	98,5	16234,2	112,4	99,4
Год	84920,5	104,7	x	64905,0	109,0	x
2021 ²⁾						
Январь	5619,0	77,8	68,8	4318,2	74,1	70,0
Февраль	6876,8	90,1	120,2	5264,7	87,2	119,7
Март	7865,7	92,2	113,5	5954,5	89,0	112,3
I квартал	20361,6	87,0	90,8	15537,4	83,7	93,0
Апрель	7438,3	99,2	94,1	5796,6	96,7	96,9
Май	6582,5	114,0	87,8	5084,4	113,9	87,0
Июнь	7796,9	113,5	117,3	5725,5	108,0	111,5
II квартал	21817,7	108,3	104,5	16606,5	105,3	104,2
I полугодие	42179,3	96,6	x	32143,9	93,4	x
Июль	7887,5	99,6	100,2	5838,9	96,1	101,0
Август	7501,1	94,7	93,8	5365,1	88,2	91,4
Сентябрь	7640,2	90,5	101,3	5545,8	96,4	102,9
III квартал	23096,8	96,5	103,4	16749,8	94,9	98,5
Январь-сентябрь	65276,1	96,6	x	48893,7	93,9	x

¹⁾ В сопоставимых ценах.

Индекс физического объема оборота оптовой торговли

В процентах к предыдущему месяцу

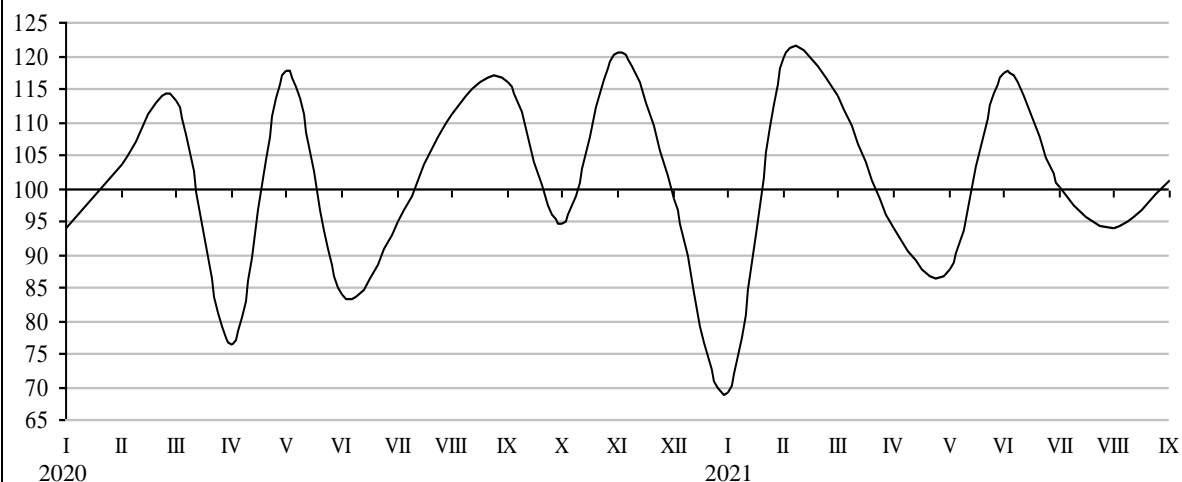

Отгрузка нефтепродуктов. В сентябре 2021г. по сравнению с сентябрем 2020г. нефтеперерабатывающие организации республики увеличили объем поставок в российские регионы топочного мазута, уменьшили - дизельного топлива и автомобильного бензина.

Отгрузка нефтепродуктов нефтеперерабатывающими организациями Республики Коми потребителям субъектов Российской Федерации

В процентах

	Сентябрь 2021 к		Январь-сентябрь 2021 к январю-сентябрю 2020	Справочно		январь-сентябрь 2020 к январю-сентябрю 2019
	сентябрю 2020	августу 2021		сентябрь 2020 к сентябрю 2019	августу 2020	
Бензины автомобильные	95,8	66,5	129,1	76,9	69,8	87,2
Топливо дизельное	76,7	81,2	110,9	125,6	89,3	93,9
Мазут топочный	121,6	66,5	118,0	76,1	389	48,0

Потребителям Республики Коми было отгружено 27% поставленного на российскую территорию автомобильного бензина, 21% - дизельного топлива и 96% - топочного мазута. Кроме Республики Коми автомобильный бензин поставлялся в 9 регионов (в том числе 22% объема поставок пришлось на г.Санкт-Петербург, 20% - на Архангельскую область), дизельное топливо - в 10 (в том числе 47% - на Ленинградскую, 11% - на Архангельскую области), топочный мазут - в 1 (Архангельская область).

Помимо российских регионов, дизельное топливо и топочный мазут отгружались на экспорт.

На 1 октября 2021г. **потребительские запасы топлива** в организациях республики (без учета микропредприятий) составили 90,3 тысячи тонн угля и 50,0 тысячи тонн топочного мазута.

Продажа и запасы отдельных видов продукции (товаров). В сентябре 2021г. по сравнению с предыдущим месяцем у оптовых организаций наиболее увеличились продажи муки, сахара, растительных масел, молока, уменьшились - соли, круп, макаронных изделий.

Продажа отдельных видов пищевых продуктов, включая напитки, и табачных изделий организациями оптовой торговли

По организациям со средней численностью работников свыше 15 человек; без субъектов малого предпринимательства; в процентах

	Сентябрь 2021 к		Январь-сентябрь 2021 к январю-сентябрю 2020	Справочно		
	сентябрю 2020	августу 2021		сентябрь 2020 к сентябрю 2019	августу 2020	январь-сентябрь 2020 к январю-сентябрю 2019
Мясо и мясо птицы, кроме субпродуктов	-	-	60,5	23,3	692	28,2
Консервы мясные, тыс усл. банк	76,6	108,9	59,5	94,6	107,4	104,2
Молоко, кроме сырого	17,3	145,5	44,2	100,7	13,9р	74,7
Сыры	108,2	91,1	147,2	85,9	238	53,6
Масла растительные	173,5	161,6	72,8	199,8	82,4	215
Сахар белый свекловичный или тростниковый в твердом состоянии без вкусоароматических или красящих добавок	167,4	176,5	52,5	50,9	43,3	86,5
Кондитерские изделия	71,9	99,9	99,5	155,6	110,7	136,3
Хлеб и хлебобулочные изделия	111,5	103,6	111,1	118,2	104,0	114,3
Рыба и продукты рыбные переработанные (без рыбных консервов)	97,5	102,6	101,5	105,3	105,3	102,4
Консервы рыбные, тыс усл. банк	69,9	108,1	60,1	87,0	84,9	81,7
Мука	136,8	180,6	73,0	103,8	86,5	127,7
Изделия макаронные и аналогичные мучные изделия	98,5	55,2	67,2	84,8	95,7	121,2
Крупа	106,6	54,0	92,1	107,9	111,8	128,3
Соль пищевая	107,2	48,3	73,4	48,9	69,3	87,4
Сигары, сигары с обрезанными концами (черуты), сигариллы (сигары тонкие), сигареты, папиросы из табака или заменителей табака, млн шт	106,6	91,3	93,2	12,4р	83,8	928

На конец сентября 2021г. у оптовых организаций по сравнению с предыдущим месяцем значительно возросли запасы мяса и муки, сократились - рыбных консервов, сахара, растительных масел, рыбы.

Запасы отдельных видов пищевых продуктов, включая напитки, и табачных изделий в организациях оптовой торговли

По организациям со средней численностью работников свыше 15 человек; без субъектов малого предпринимательства; на конец месяца; в процентах

	Сентябрь 2021 к		Справочно сентябрь 2020 к	
	сентябрю 2020	августу 2021	сентябрю 2019	августу 2020
Мясо и мясо птицы, кроме субпродуктов	60р	100,0	0,9	2,2
Консервы мясные, тыс усл. банк	102,0	83,4	80,4	59,7
Молоко, кроме сырого	100,0	132,7	169,8	203
Сыры	120,0	82,6	126,7	108,0
Масла растительные	51,6	43,9	226	60,2
Сахар белый свекловичный или тростниковый в твердом состоянии без вкусоароматических или красящих добавок	45,0	115,0	221	86,6
Кондитерские изделия	115,7	104,0	179,4	113,6
Хлеб и хлебобулочные изделия	75,0	60,0	44,4	66,7
Рыба и продукты рыбные переработанные (без рыбных консервов)	55,6	71,4	100,0	90,0
Консервы рыбные, тыс усл. банк	37,2	93,2	79,9	159,1
Мука	162,7	98,9	56,6	190,7
Изделия макаронные и аналогичные мучные изделия	118,7	156,8	66,7	87,8
Крупа	120,4	121,1	150,0	98,4
Соль пищевая	138,0	77,6	137,1	133,4
Сигары, сигары с обрезанными концами (черуты), сигариллы (сигары тонкие), сигареты, папиросы из табака или заменителей табака, млн шт	88,7	102,5	613	99,8

IV. ХАРАКТЕРИСТИКА ОРГАНИЗАЦИЙ

1. Количество хозяйствующих субъектов, прошедших государственную регистрацию (перерегистрацию)

Органы государственной статистики осуществляют учет хозяйствующих субъектов (юридических лиц и индивидуальных предпринимателей) на основе сведений, предоставляемых регистрирующими органами. В соответствии с постановлением Правительства Российской Федерации от 17.05.2002 №319 функции по государственной регистрации юридических лиц и индивидуальных предпринимателей возложены на территориальные органы Федеральной налоговой службы России.

По состоянию на 1 октября 2021г. количество юридических лиц составило 13,9 тысячи единиц, индивидуальных предпринимателей - 17,3 тысячи человек.

Распределение юридических лиц по видам экономической деятельности на 1 октября 2021г. ¹⁾

	Ед	В % к 1 января 2021	В % к 1 октября 2020	В % к итогу
Всего ²⁾	13861	92,5	90,1	100
Сельское, лесное хозяйство, охота, рыболовство и рыбоводство	414	90,2	87,7	3
Рыболовство и рыбоводство	17	94,4	100,0	0
Добыча полезных ископаемых	161	97,6	97,6	1
Предоставление услуг в области добычи полезных ископаемых	46	95,8	88,5	0
Обрабатывающие производства	666	92,0	88,9	5
Производство пищевых продуктов	69	92,0	85,2	0
Производство напитков	15	88,2	88,2	0
Обработка древесины и производство изделий из дерева и пробки, кроме мебели, производство изделий из соломки и материалов для плетения	187	97,9	93,0	1
Производство бумаги и бумажных изделий	2	66,7	33,3	0
Производство металлургическое	2	100,0	100,0	0
Производство машин и оборудования, не включенных в другие группировки	7	100,0	100,0	0
Ремонт и монтаж машин и оборудования	119	89,5	90,2	1
Обеспечение электрической энергией, газом и паром; кондиционирование воздуха	62	89,9	86,1	0
Водоснабжение; водоотведение, организация сбора и утилизации отходов, деятельность по ликвидации загрязнений	93	87,7	86,9	1
Забор, очистка и распределение воды	19	86,4	82,6	0
Сбор и обработка сточных вод	6	85,7	85,7	0
Сбор, обработка и утилизация отходов; обработка вторичного сырья	63	88,7	87,5	0
Строительство	1393	89,5	85,3	10
Строительство зданий	670	88,0	83,9	5
Работы строительные специализированные	606	90,3	86,2	4
Торговля оптовая и розничная; ремонт автотранспортных средств и мотоциклов	2803	89,0	84,9	20
Торговля оптовая и розничная автотранспортными средствами и мотоциклами и их ремонт	298	90,0	84,9	2
Торговля оптовая, кроме оптовой торговли автотранспортными средствами и мотоциклами	1197	86,4	81,8	9
Торговля розничная, кроме торговли автотранспортными средствами и мотоциклами	1308	91,2	88,0	9
Транспортировка и хранение	1019	91,6	88,8	7
Деятельность сухопутного и трубопроводного транспорта	541	92,5	89,3	4
Деятельность гостиниц и предприятий общественного питания	482	94,5	94,5	3
Деятельность в области информации и связи	339	87,4	84,8	2
Деятельность финансовая и страховая	120	88,2	83,3	1
Деятельность по предоставлению финансовых услуг, кроме услуг по страхованию и пенсионному обеспечению	86	93,5	88,7	1
Деятельность по операциям с недвижимым имуществом	1569	93,4	92,3	11
Деятельность профессиональная, научная и техническая	931	91,4	88,0	7
Деятельность административная и сопутствующие дополнительные услуги	426	90,8	87,1	3
Государственное управление и обеспечение военной безопасности; социальное обеспечение	666	99,6	100,5	5
Образование	866	99,1	98,5	6
Деятельность в области здравоохранения и социальных услуг	449	98,9	98,7	3
Деятельность в области здравоохранения	315	97,2	96,9	2
Деятельность в области культуры, спорта, организации досуга и развлечений	394	98,7	101,0	3
Предоставление прочих видов услуг	1008	96,5	95,3	7

¹⁾ Распределение осуществляется по виду деятельности, заявленному юридическим лицом при государственной регистрации в качестве основного, в соответствии с Общероссийским классификатором видов экономической деятельности (ОКВЭД2).

²⁾ Включая юридические лица, конкретные виды деятельности которых не установлены.

Распределение юридических лиц по основным организационно-правовым формам на 1 октября 2021г.

	Ед	В % к 1 января 2021	В % к 1 октября 2020	В % к итогу
Всего	13861	92,5	90,1	100
в том числе:				
унитарные предприятия	60	88,2	87,0	0
общества с ограниченной ответственностью	9539	90,4	87,0	69
акционерные общества	104	92,9	90,4	1
учреждения	1914	98,9	99,0	14
общественные организации (объединения)	661	97,5	97,8	5
религиозные организации	199	100,5	101,0	1
потребительские кооперативы	409	93,6	93,2	3

Распределение юридических лиц по формам собственности на 1 октября 2021г.

	Ед	Из них по формам собственности					
		государственная и муниципальная		частная		смешанная российская	
		всего	в % к общему количеству организаций	всего	в % к общему количеству организаций	всего	в % к общему количеству организаций
Всего	13861	1972	14,2	10749	77,5	47	0,3
Сельское, лесное хозяйство, охота, рыболовство и рыбоводство	414	37	8,9	363	87,7	4	1,0
Рыболовство и рыбоводство	17	-	-	17	100,0	-	-
Добыча полезных ископаемых	161	-	-	139	86,3	-	-
Предоставление услуг в области добычи полезных ископаемых	46	-	-	43	93,5	-	-
Обрабатывающие производства	666	10	1,5	630	94,6	3	0,5
Производство пищевых продуктов	69	4	5,8	60	87,0	1	1,4
Производство напитков	15	-	-	14	93,3	1	6,7
Обработка древесины и производство изделий из дерева и пробки, кроме мебели, производство изделий из соломки и материалов для плетения	187	-	-	174	93,0	-	-
Производство бумаги и бумажных изделий	2	-	-	-	-	-	-
Производство металлургическое	2	-	-	2	100,0	-	-
Производство машин и оборудования, не включенных в другие группировки	7	-	-	7	100,0	-	-
Ремонт и монтаж машин и оборудования	119	1	0,8	117	98,3	-	-
Обеспечение электрической энергией, газом и паром; кондиционирование воздуха	62	15	24,2	45	72,6	-	-
Водоснабжение; водоотведение, организация сбора и утилизации отходов, деятельность по ликвидации загрязнений	93	9	9,7	84	90,3	-	-
Забор, очистка и распределение воды	19	4	21,1	15	78,9	-	-
Сбор и обработка сточных вод	6	1	16,7	5	83,3	-	-
Сбор, обработка и утилизация отходов; обработка вторичного сырья	63	4	6,3	59	93,7	-	-
Строительство	1393	4	0,3	1370	98,3	2	0,1
Строительство зданий	670	1	0,1	658	98,2	1	0,1
Работы строительные специализированные	606	3	0,5	598	98,7	-	-
Торговля оптовая и розничная; ремонт автотранспортных средств и мотоциклов	2803	14	0,5	2721	97,1	1	0
Торговля оптовая и розничная автотранспортными средствами и мотоциклами и их ремонт	298	-	-	293	98,3	-	-
Торговля оптовая, кроме оптовой торговли автотранспортными средствами и мотоциклами	1197	2	0,2	1164	97,2	-	-
Торговля розничная, кроме торговли автотранспортными средствами и мотоциклами	1308	12	0,9	1264	96,6	1	0,1

Окончание

	Ед	Из них по формам собственности					
		государственная и муниципальная		частная		смешанная российская	
		всего	в % к общему количеству организаций	всего	в % к общему количеству организаций	всего	в % к общему количеству организаций
Транспортировка и хранение	1019	14	1,4	995	97,6	-	-
Деятельность сухопутного и трубопроводного транспорта	541	5	0,9	529	97,8	-	-
Деятельность гостиниц и предприятий общественного питания	482	4	0,8	467	96,9	-	-
Деятельность в области информации и связи	339	35	10,3	300	88,5	-	-
Деятельность финансовая и страховая	120	6	5,0	92	76,7	1	0,8
Деятельность по предоставлению финансовых услуг, кроме услуг по страхованию и пенсионному обеспечению	86	6	7,0	62	72,1	1	1,2
Деятельность по операциям с недвижимым имуществом	1569	40	2,5	1502	95,7	13	0,8
Деятельность профессиональная, научная и техническая	931	44	4,7	863	92,7	11	1,2
Деятельность административная и сопутствующие дополнительные услуги	426	38	8,9	383	89,9	1	0,2
Государственное управление и обеспечение военной безопасности; социальное обеспечение	666	641	96,2	19	2,9	-	-
Образование	866	754	87,1	97	11,2	3	0,3
Деятельность в области здравоохранения и социальных услуг	449	120	26,7	320	71,3	1	0,2
Деятельность в области здравоохранения	315	68	21,6	246	78,1	1	0,3
Деятельность в области культуры, спорта, организации досуга и развлечений	394	180	45,7	134	34,0	4	1,0
Предоставление прочих видов услуг	1008	7	0,7	225	22,3	3	0,3

Распределение индивидуальных предпринимателей по видам экономической деятельности на 1 октября 2021г. ¹⁾

	Чел	В % к 1 января 2021	В % к 1 октября 2020	В % к итогу
Всего ²⁾	17270	95,0	86,8	100
Сельское, лесное хозяйство, охота, рыболовство и рыбоводство	772	97,5	92,6	4
Рыболовство и рыбоводство	27	117,4	96,4	0
Добыча полезных ископаемых	8	80,0	72,7	0
Предоставление услуг в области добычи полезных ископаемых	8	88,9	80,0	0
Обрабатывающие производства	823	95,8	87,1	5
Производство пищевых продуктов	154	103,4	101,3	1
Производство напитков	3	75,0	60,0	0
Обработка древесины и производство изделий из дерева и пробки, кроме мебели, производство изделий из соломки и материалов для плетения	184	99,5	92,0	1
Производство бумаги и бумажных изделий	-	-	-	-
Производство металлургическое	-	-	-	-
Производство машин и оборудования, не включенных в другие группировки	3	100,0	100,0	0
Ремонт и монтаж машин и оборудования	87	95,6	87,0	1
Обеспечение электрической энергией, газом и паром; кондиционирование воздуха	12	92,3	80,0	0
Водоснабжение; водоотведение, организация сбора и утилизации отходов, деятельность по ликвидации загрязнений	39	97,5	81,3	0
Забор, очистка и распределение воды	3	100,0	75,0	0
Сбор и обработка сточных вод	9	128,6	100,0	0
Сбор, обработка и утилизация отходов; обработка вторичного сырья	23	95,8	85,2	0
Строительство	1266	95,7	84,8	7
Строительство зданий	312	99,7	90,7	2
Работы строительные специализированные	891	94,9	82,6	5

Окончание

	Чел	В % к 1 января 2021	В % к 1 октября 2020	В % к итогу
Торговля оптовая и розничная; ремонт автотранспортных средств и мотоциклов	6162	97,8	89,4	36
Торговля оптовая и розничная автотранспортными средствами и мотоциклами и их ремонт	775	99,7	92,3	4
Торговля оптовая, кроме оптовой торговли автотранспортными средствами и мотоциклами	580	92,4	82,3	3
Торговля розничная, кроме торговли автотранспортными средствами и мотоциклами	4807	98,2	90,0	28
Транспортировка и хранение	2437	92,6	83,0	14
Деятельность сухопутного и трубопроводного транспорта	2236	92,2	82,6	13
Деятельность гостиниц и предприятий общественного питания	560	98,9	93,0	3
Деятельность в области информации и связи	433	100,0	98,9	3
Деятельность финансовая и страховая	114	89,8	82,6	1
Деятельность по предоставлению финансовых услуг, кроме услуг по страхованию и пенсионному обеспечению	9	90,0	81,8	0
Деятельность по операциям с недвижимым имуществом	800	100,8	97,8	5
Деятельность профессиональная, научная и техническая	1083	95,0	92,1	6
Деятельность административная и сопутствующие дополнительные услуги	505	95,5	88,1	3
Государственное управление и обеспечение военной безопасности; социальное обеспечение	4	100,0	100,0	0
Образование	307	93,0	92,5	2
Деятельность в области здравоохранения и социальных услуг	138	99,3	97,2	1
Деятельность в области здравоохранения	102	99,0	94,4	1
Деятельность в области культуры, спорта, организации досуга и развлечений	259	93,8	85,5	1
Предоставление прочих видов услуг	1548	82,5	70,3	9

¹⁾ Распределение осуществляется по виду деятельности, заявленному индивидуальным предпринимателем при государственной регистрации в качестве основного, в соответствии с Общероссийским классификатором видов экономической деятельности (ОКВЭД2).

²⁾ Включая индивидуальных предпринимателей, конкретные виды деятельности которых не установлены.

2. Демография организаций ³⁾

В сентябре 2021г. зарегистрировано 37 организаций, количество официально ликвидированных организаций составило 180.

Распределение зарегистрированных и ликвидированных организаций по формам собственности

	Зарегистрировано организаций				Официально ликвидировано организаций			
	ед		в % к итогу		ед		в % к итогу	
	сентябрь 2021	январь-сентябрь 2021	сентябрь 2021	январь-сентябрь 2021	сентябрь 2021	январь-сентябрь 2021	сентябрь 2021	январь-сентябрь 2021
Всего	37	404	100	100	180	1514	100	100
в том числе:								
государственная собственность	-	1	-	0	1	11	1	1
из нее:								
федеральная	-	-	-	-	1	5	1	0
республиканская	-	1	-	0	-	6	-	0
муниципальная	-	5	-	1	4	24	2	2
частная	33	365	89	90	162	1399	90	92
собственность общественных и религиозных объединений	2	22	5	5	4	45	2	3
смешанная российская	-	-	-	-	2	5	1	0
иностранная	1	9	3	2	3	22	2	1
совместная российская и иностранная	1	2	3	0	4	8	2	1

³⁾ Исключая филиалы, представительства и другие обособленные подразделения.

Распределение зарегистрированных и ликвидированных организаций по видам экономической деятельности ¹⁾

	Зарегистрировано организаций				Официально ликвидировано организаций			
	ед		в % к итогу		ед		в % к итогу	
	сен-тябрь 2021	январь-сентябрь 2021	сен-тябрь 2021	январь-сентябрь 2021	сен-тябрь 2021	январь-сентябрь 2021	сен-тябрь 2021	январь-сентябрь 2021
Всего	37	404	100	100	180	1514	100	100
Сельское, лесное хозяйство, охота, рыболовство и рыбоводство	1	14	3	3	8	56	4	4
Рыболовство и рыбоводство	-	1	-	0	-	2	-	0
Добыча полезных ископаемых	-	10	-	2	3	16	2	1
Предоставление услуг в области добычи полезных ископаемых	-	3	-	1	2	7	1	0
Обрабатывающие производства	2	26	5	6	12	83	7	5
Производство пищевых продуктов	-	1	-	0	1	7	1	0
Производство напитков	-	1	-	0	-	4	-	0
Обработка древесины и производство изделий из дерева и пробки, кроме мебели, производство изделий из соломки и материалов для плетения	2	14	5	3	2	23	1	2
Производство бумаги и бумажных изделий	-	-	-	-	-	1	-	0
Производство металлургическое	-	-	-	-	-	-	-	-
Производство машин и оборудования, не включенных в другие группировки	-	-	-	-	-	-	-	-
Ремонт и монтаж машин и оборудования	-	4	-	1	7	18	4	1
Обеспечение электрической энергией, газом и паром; кондиционирование воздуха	-	-	-	-	3	6	2	0
Водоснабжение; водоотведение, организация сбора и утилизации отходов, деятельность по ликвидации загрязнений	-	3	-	1	1	13	1	1
Забор, очистка и распределение воды	-	-	-	-	-	3	-	0
Сбор и обработка сточных вод	-	-	-	-	-	-	-	-
Сбор, обработка и утилизация отходов; обработка вторичного сырья	-	3	-	1	1	10	1	1
Строительство	1	48	3	12	23	207	13	14
Строительство зданий	1	24	3	6	11	111	6	7
Работы строительные специализированные	-	17	-	4	10	82	6	5
Торговля оптовая и розничная; ремонт автотранспортных средств и мотоциклов	11	108	30	27	35	448	19	30
Торговля оптовая и розничная автотранспортными средствами и мотоциклами и их ремонт	1	8	3	2	2	39	1	3
Торговля оптовая, кроме оптовой торговли автотранспортными средствами и мотоциклами	5	53	14	13	21	233	12	15
Торговля розничная, кроме торговли автотранспортными средствами и мотоциклами	5	47	14	12	12	176	7	12
Транспортировка и хранение	1	32	3	8	18	127	10	8
Деятельность сухопутного и трубопроводного транспорта	1	21	3	5	10	65	6	4
Деятельность гостиниц и предприятий общественного питания	5	24	14	6	4	52	2	3
Деятельность в области информации и связи	2	8	5	2	6	53	3	4
Деятельность финансовая и страховая	1	6	3	1	1	21	1	1
Деятельность по предоставлению финансовых услуг, кроме услуг по страхованию и пенсионному обеспечению	1	5	3	1	-	11	-	1
Деятельность по операциям с недвижимым имуществом	1	20	3	5	19	136	11	9
Деятельность профессиональная, научная и техническая	2	26	5	6	25	117	14	8
Деятельность административная и сопутствующие дополнительные услуги	1	8	3	2	7	55	4	4
Государственное управление и обеспечение военной безопасности; социальное обеспечение	1	4	3	1	-	8	-	1
Образование	1	8	3	2	4	17	2	1
Деятельность в области здравоохранения и социальных услуг	2	17	5	4	-	15	-	1
Деятельность в области здравоохранения	1	8	3	2	-	9	-	1
Деятельность в области культуры, спорта, организации досуга и развлечений	2	19	5	5	2	24	1	2
Предоставление прочих видов услуг	3	23	8	6	9	60	5	4

¹⁾ Распределение осуществляется по виду деятельности, заявленному юридическим лицом при государственной регистрации в качестве основного, в соответствии с Общероссийским классификатором видов экономической деятельности (ОКВЭД2).

V. ЦЕНЫ

1. Изменение цен (тарифов) по секторам экономики

Индексы цен и тарифов

На конец периода; в процентах

	К предыдущему месяцу			Сентябрь 2021 к		Справочно сентябрь 2020 к декабрю 2019
	июль 2021	август 2021	сентябрь 2021	сентябрю 2020	декабрю 2020	
Индекс потребительских цен	100,2	99,7	100,3	106,4	104,1	104,3
Индекс цен производителей промышленных товаров ¹⁾	103,8	101,7	100,03	132,3	130,2	97,9
Индекс цен производителей сельскохозяйственной продукции	100,4	99,6	105,2	109,8	106,7	101,5
Сводный индекс цен на продукцию (затраты, услуги) инвестиционного назначения	102,0	100,7	100,5	109,0	109,5	103,2
Индекс тарифов на грузовые перевозки	107,3	100,0	100,0	108,1	136,0	103,4

¹⁾ На товары, предназначенные для реализации на внутреннем рынке.

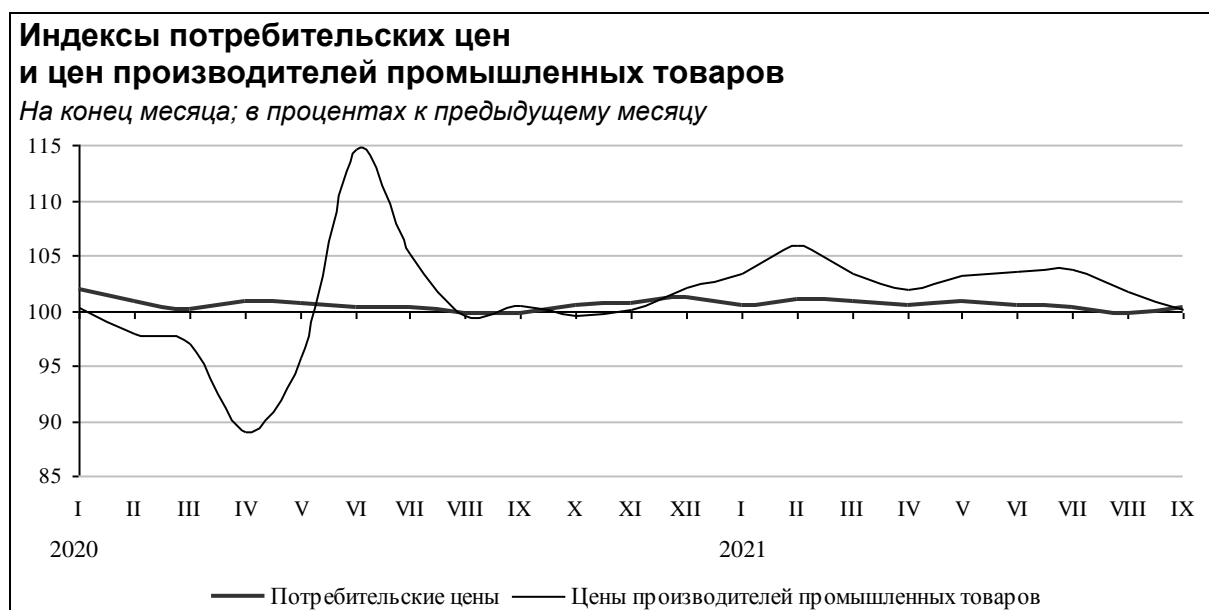
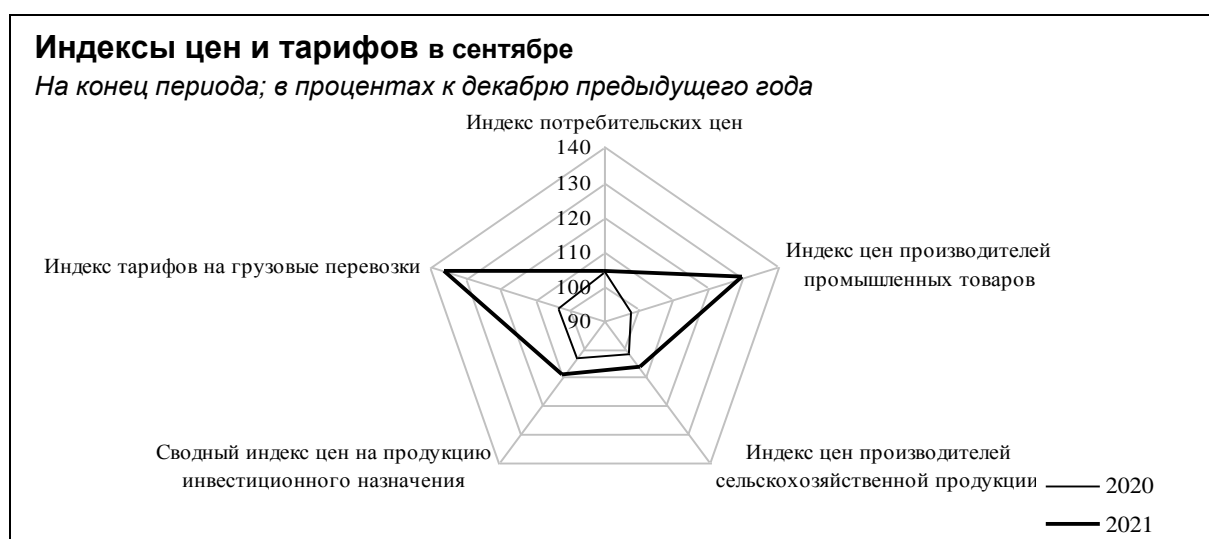

2. Потребительские цены

В сентябре 2021г. индекс потребительских цен составил 100,3%, в том числе на продовольственные товары - 100,6%, непродовольственные товары - 101,1%, услуги населению - 99,1%.

Индексы потребительских цен и тарифов на товары и услуги населению

На конец периода; в процентах

	Всего		В том числе на					
	к предыдущему периоду	к декабрю предыдущего года	продовольственные товары		непродовольственные товары		Услуги	
			к предыдущему периоду	к декабрю предыдущего года	к предыдущему периоду	к декабрю предыдущего года	к предыдущему периоду	к декабрю предыдущего года
2020								
Январь	101,9	101,9	100,7	100,7	100,6	100,6	104,6	104,6
Февраль	100,8	102,7	101,2	101,9	100,3	100,9	100,9	105,5
Март	100,2	102,9	100,4	102,3	100,3	101,2	99,8	105,2
I квартал	102,9	х	102,3	х	101,2	х	105,2	х
Апрель	100,8	103,7	101,4	103,7	100,5	101,7	100,3	105,5
Май	100,7	104,4	100,3	104,1	100,3	102,0	101,6	107,1
Июнь	100,3	104,7	99,9	103,9	100,5	102,5	100,7	107,9
II квартал	101,8	х	101,6	х	101,3	х	102,5	х
Июль	100,2	104,9	99,9	103,8	100,3	102,8	100,5	108,4
Август	99,8	104,7	99,1	102,8	100,4	103,2	99,99	108,4
Сентябрь	99,7	104,3	99,9	102,7	100,5	103,7	98,7	107,0
III квартал	99,7	х	98,9	х	101,2	х	99,2	х
Октябрь	100,5	104,8	100,6	103,4	100,9	104,6	99,9	106,8
Ноябрь	100,6	105,5	101,2	104,6	100,8	105,4	99,8	106,6
Декабрь	101,1	106,6	101,7	106,4	100,3	105,8	101,0	107,7
IV квартал	102,2	х	103,6	х	102,0	х	100,7	х
2021								
Январь	100,4	100,4	100,9	100,9	100,7	100,7	99,4	99,4
Февраль	100,9	101,3	101,6	102,4	100,6	101,2	100,4	99,8
Март	100,8	102,1	100,3	102,8	101,0	102,3	101,3	101,2
I квартал	102,1	х	102,8	х	102,3	х	101,2	х
Апрель	100,5	102,7	100,5	103,3	100,5	102,8	100,5	101,7
Май	100,8	103,4	101,2	104,5	100,7	103,5	100,3	102,0
Июнь	100,4	103,8	100,1	104,6	100,6	104,0	100,7	102,7
II квартал	101,7	х	101,8	х	101,7	х	101,5	х
Июль	100,2	104,1	99,0	103,6	100,4	104,5	101,6	104,3
Август	99,7	103,8	99,1	102,6	99,9	104,4	100,4	104,7
Сентябрь	100,3	104,1	100,6	103,3	101,1	105,6	99,1	103,7
III квартал	100,3	х	98,8	х	101,4	х	101,0	х

Стоимость фиксированного набора потребительских товаров и услуг для межрегиональных сопоставлений покупательной способности населения в среднем по республике в сентябре 2021г. составила 19295,7 рубля в расчете на месяц. За месяц его стоимость выросла на 0,3%, с начала года - на 6,3%.

Цены на продовольственные товары в сентябре 2021г. по сравнению с предыдущим месяцем выросли на 0,6%, (в сентябре 2020г. - снизились на 0,1%).

Индексы потребительских цен на отдельные группы и виды продовольственных товаров

На конец периода; в процентах

	К предыдущему месяцу			Сентябрь 2021 к		Справочно сентябрь 2020 к декабрю 2019
	июль 2021	август 2021	сентябрь 2021	сентябрю 2020	декабрю 2020	
Продовольственные товары	99,0	99,1	100,6	107,0	103,3	102,7
Продукты питания	99,0	98,9	100,8	108,3	103,9	102,8
Мясопродукты	100,1	100,5	101,6	112,0	110,2	101,8
Рыбопродукты	100,1	100,2	100,1	108,3	105,8	103,1
Масло и жиры	100,4	99,2	101,4	108,8	105,7	103,8
Молоко и молочная продукция	100,2	99,8	100,9	105,9	104,8	103,9
Сыр	99,1	100,3	101,1	103,2	100,9	105,0
Яйца	96,4	101,3	110,7	116,1	93,5	93,8
Сахар	98,8	101,9	101,3	124,1	106,3	132,6
Кондитерские изделия	100,7	98,3	99,1	101,5	100,5	103,7
Мука	101,3	98,2	98,0	100,6	96,2	107,9
Хлеб и хлебобулочные изделия	100,6	99,6	100,6	103,6	102,7	105,8
Крупа и бобовые	99,98	99,2	103,4	106,4	104,5	115,6
Макаронные изделия	97,2	101,2	98,2	102,8	100,3	112,1
Картофель	83,1	84,8	89,9	140,7	118,9	85,0
Овощи	91,0	87,1	108,1	134,3	86,1	76,2
Фрукты и цитрусовые	99,0	100,2	98,9	104,4	105,5	110,7
Алкогольные напитки	99,2	100,4	99,7	99,5	99,99	102,2

Стоимость минимального набора продуктов питания в расчете на месяц в среднем по республике в конце сентября 2021г. составила 5486,7 рубля. За месяц набор подешевел на 1,5%, с начала года - подорожал на 8,4%.

В сентябре 2021г. индекс цен на непродовольственные товары составил 101,1% (в сентябре 2020г. - 100,5%).

Индексы потребительских цен на отдельные группы и виды непродовольственных товаров

На конец периода; в процентах

	К предыдущему месяцу			Сентябрь 2021 к		Справочно сентябрь 2020 к декабрю 2019
	июль 2021	август 2021	сентябрь 2021	сентябрю 2020	декабрю 2020	
Непродовольственные товары	100,4	99,9	101,1	107,6	105,6	103,7
Ткани	100,0	99,9	100,1	102,8	102,0	101,1
Одежда и белье	99,8	100,2	100,8	104,8	103,1	101,6
Трикотажные изделия	100,4	100,5	100,6	105,9	103,6	102,0
Обувь кожаная, текстильная и комбинированная	99,2	100,3	101,0	104,1	102,9	102,2
Моющие и чистящие средства	97,8	96,4	101,2	97,2	94,6	103,5
Парфюмерно-косметические товары	99,2	97,7	99,5	99,5	97,3	102,8
Галантерея	99,8	100,2	101,1	105,5	104,4	102,6
Табачные изделия	102,1	100,4	101,2	116,5	114,2	108,1
Мебель	101,0	100,2	102,9	113,0	109,6	102,9
Металлическая посуда	100,0	99,3	100,4	107,3	105,7	103,1
Фарфоро-фаянсовая посуда	100,0	100,0	100,2	103,8	103,5	102,6
Часы	100,0	100,2	100,0	103,0	100,4	103,4
Электротовары и другие бытовые приборы	97,8	98,9	102,4	102,4	99,96	105,0
Бумажно-беловые товары	99,5	97,0	101,8	101,8	102,0	104,8
Школьно-письменные принадлежности и канцелярские товары	100,2	100,4	100,6	106,1	104,0	106,0
Печатные издания	100,4	100,5	100,2	105,0	103,4	105,9
Телерадиотовары	102,0	94,3	101,5	103,6	104,6	106,5
Строительные материалы	101,8	100,1	100,7	119,9	116,7	103,9
Ювелирные изделия	97,8	100,0	100,0	108,8	103,1	120,7
Легковые автомобили	102,1	100,03	102,4	115,0	111,1	103,8
Бензин автомобильный	100,3	101,7	99,2	104,2	103,7	102,1
Дизельное топливо	100,2	100,1	100,0	102,7	102,3	98,1
Медицинские товары	100,04	99,8	100,4	105,3	102,3	108,0

В сентябре 2021г. индекс цен и тарифов на услуги составил 99,1%, годом ранее - 98,7%.

Индексы потребительских цен и тарифов на отдельные группы и виды услуг

На конец периода; в процентах

	К предыдущему месяцу			Сентябрь 2021 к		Справочно сентябрь 2020 к декабрю 2019
	июль 2021	август 2021	сентябрь 2021	сентябрю 2020	декабрю 2020	
Услуги	101,6	100,4	99,1	104,4	103,7	107,0
Бытовые	100,8	100,3	100,1	104,1	102,6	104,8
Пассажирского транспорта	103,2	102,5	91,9	109,1	104,5	89,3
Связи	99,2	100,4	100,3	100,4	100,7	105,1
Жилищно-коммунальные	102,5	100,1	100,2	104,4	104,2	116,0
Жилищные	100,4	100,2	100,6	105,6	105,1	140,4
Коммунальные	103,7	100,0	100,0	103,7	103,7	104,2
Услуги в системе образования	100,04	100,1	101,1	102,6	102,2	100,6
Услуги дошкольного воспитания	100,0	100,0	101,7	102,6	102,5	100,0
Услуги образования	100,1	100,2	100,7	102,8	101,9	101,4
Организаций культуры	99,5	100,6	100,2	101,5	99,6	103,6
В сфере зарубежного туризма	98,0	99,6	98,7	108,9	108,9	109,3
В сфере внутреннего туризма	102,4	101,8	94,0	107,9	104,1	93,5
Санаторно-оздоровительные	100,0	100,0	100,0	102,0	102,0	102,0
Медицинские	100,2	100,03	100,2	104,0	103,5	103,2
Ветеринарные	100,0	100,0	100,0	116,1	114,9	103,9
Услуги правового характера	100,0	100,0	100,0	100,0	100,0	104,0
Банков	103,2	100,6	100,0	100,9	103,6	100,2
Страхования	96,0	94,3	100,0	114,5	114,2	97,1
Физкультуры и спорта	100,0	100,6	100,9	106,1	103,1	101,1
Посреднические и прочие услуги	100,0	100,0	100,0	103,4	103,4	97,3

Средние тарифы на жилищно-коммунальные услуги в сентябре 2021г.

Виды жилищно-коммунальных услуг	Рублей	В % к	
		августу 2021	декабрю 2020
Содержание и ремонт жилья в государственном и муниципальном жилищных фондах, м ² общей площади	24,28	100,7	104,5
Наем жилых помещений в государственном и муниципальном жилищных фондах, м ² общей площади	5,81	100,0	100,0
Содержание, ремонт жилья для граждан - собственников жилья в результате приватизации, граждан - собственников жилых помещений по иным основаниям, м ² общей площади	24,28	100,7	104,5
Услуги по организации и выполнению работ по эксплуатации домов ЖК, ЖКС, ТСЖ, м ² общей площади	19,69	100,0	101,9
Взносы на капитальный ремонт, м ² общей площади	8,15	100,0	105,0
Аренда однокомнатной квартиры у частных лиц, месяц	17119,52	101,4	107,3
Аренда двухкомнатной квартиры у частных лиц, месяц	20894,46	100,4	106,0
Проживание в гостинице 3*, сутки с человека	1741,52	100,0	106,3
Проживание в студенческом общежитии, месяц	822,48	106,7	106,7
Обращение с твердыми коммунальными отходами, месяц с человека	129,60	100,0	103,8
Отопление, Гкал	1986,14	100,0	103,8
Водоснабжение холодное, м ³	51,91	100,0	102,4
Водоотведение, м ³	51,30	100,0	104,6
Водоснабжение горячее, м ³	203,17	100,0	103,9
Газ сетевой, месяц с человека	73,10	100,0	102,7
Газ сетевой, м ³	5,76	100,0	102,7
Газ сжиженный, месяц с человека	418,18	100,0	103,8
Газ сжиженный, м ³	114,98	100,0	103,8
Электроэнергия в квартирах без электроплит за минимальный объем потребления, в расчете за 100 кВт.ч	508,00	100,0	103,7
Электроэнергия в квартирах без электроплит сверх минимального объема потребления, в расчете за 100 кВт.ч	508,00	100,0	103,7
Электроэнергия в квартирах с электроплитами за минимальный объем потребления, в расчете за 100 кВт.ч	356,00	100,0	103,8
Электроэнергия в квартирах с электроплитами сверх минимального объема потребления, в расчете за 100 кВт.ч	356,00	100,0	103,8

3. Цены производителей

Индекс цен производителей промышленных товаров, предназначенных для реализации на внутреннем рынке, в сентябре 2021г. составил 100,03%, в том числе по видам экономической деятельности: «добыча полезных ископаемых» - 99,7%, «обрабатывающие производства» - 100,4%, «обеспечение электрической энергией, газом и паром; кондиционирование воздуха» - 100,3%, «водоснабжение; водоотведение, организация сбора и утилизации отходов, деятельность по ликвидации загрязнений» - 100,0%.

Индексы цен производителей по основным видам экономической деятельности

На конец периода; в процентах

	Всего ¹⁾		В том числе по видам экономической деятельности					
	к предыдущему периоду	к декабрю предыдущего года	добыча полезных ископаемых		обрабатывающие производства		обеспечение электрической энергией, газом и паром; кондиционирование воздуха	
			к предыдущему периоду	к декабрю предыдущего года	к предыдущему периоду	к декабрю предыдущего года	к предыдущему периоду	к декабрю предыдущего года
2020								
Январь	100,3	100,3	100,03	100,03	100,5	100,5	100,7	100,7
Февраль	97,9	98,2	98,8	98,9	96,6	97,1	99,6	100,2
Март	97,1	95,3	94,8	93,8	98,6	95,7	98,7	98,9
I квартал	95,3	х	93,8	х	95,7	х	98,9	х
Апрель	88,9	84,7	79,2	74,2	94,3	90,2	100,4	99,3
Май	95,8	81,1	86,3	64,0	102,2	92,2	98,6	97,9
Июнь	114,7	93,1	133,0	85,2	106,9	98,6	102,1	99,95
II квартал	97,7	х	90,9	х	103,0	х	101,1	х
Июль	105,1	97,9	112,7	96,0	99,4	98,0	103,2	103,1
Август	99,5	97,4	99,0	95,1	98,9	96,9	103,4	106,6
Сентябрь	100,5	97,9	101,0	96,0	100,2	97,1	99,8	106,5
III квартал	105,1	х	112,7	х	98,5	х	106,5	х
Октябрь	99,5	97,3	97,6	93,7	100,8	97,8	100,8	107,4
Ноябрь	100,2	97,5	99,9	93,6	101,0	98,8	98,5	105,7
Декабрь	102,0	99,5	104,5	97,8	100,1	98,9	101,3	107,0
IV квартал	101,7	х	101,9	х	101,9	х	100,5	х
2021								
Январь	103,4	103,4	106,3	106,3	101,4	101,4	99,1	99,1
Февраль	106,0	109,5	110,7	117,7	102,2	103,6	100,3	99,5
Март	103,4	113,3	105,7	124,4	101,5	105,1	100,2	99,6
I квартал	113,3	х	124,4	х	105,1	х	99,6	х
Апрель	101,8	115,3	102,8	127,8	101,2	106,4	99,6	99,3
Май	103,2	119,0	98,5	125,8	110,6	117,6	100,1	99,4
Июнь	103,6	123,4	104,0	130,8	104,2	122,5	100,3	99,7
II квартал	108,9	х	105,2	х	116,5	х	100,1	х
Июль	103,8	128,0	102,8	134,5	105,4	129,1	101,0	100,8
Август	101,7	130,2	102,3	137,5	100,9	130,3	102,6	103,4
Сентябрь	100,03	130,2	99,7	137,2	100,4	130,7	100,3	103,7
III квартал	105,6	х	104,9	х	106,7	х	104,0	х

¹⁾ По видам деятельности «Добыча полезных ископаемых», «Обрабатывающие производства», «Обеспечение электрической энергией, газом и паром; кондиционирование воздуха», «Водоснабжение; водоотведение, организация сбора и утилизации отходов, деятельность по ликвидации загрязнений».

Индексы цен производителей промышленных товаров по отдельным видам экономической деятельности

На конец периода; в процентах

	К предыдущему месяцу			Сентябрь 2021 к		Справочно сентябрь 2020 к декабрю 2019
	июль 2021	август 2021	сентябрь 2021	сентябрю 2020	декабрю 2020	
Индекс цен производителей промышленных товаров	103,8	101,7	100,03	132,3	130,2	97,9
Добыча полезных ископаемых	102,8	102,3	99,7	139,3	137,2	96,0
Добыча угля	100,0	100,3	131,6	183,3	172,1	96,4
Добыча нефти и природного газа	105,3	103,6	92,2	150,2	148,4	89,4
Добыча металлических руд	100,0	100,0	100,0	100,0	100,0	100,0
Добыча прочих полезных ископаемых	100,0	100,0	100,0	103,8	103,3	110,2
Предоставление услуг в области добычи полезных ископаемых	98,5	100,0	100,0	101,1	101,1	106,6
Обрабатывающие производства	105,4	100,9	100,4	133,4	130,7	97,1
Производство пищевых продуктов	99,96	101,6	100,6	112,1	110,6	103,3
Производство напитков	100,0	100,0	101,9	103,9	103,8	104,9
Производство текстильных изделий	100,0	100,0	100,0	100,01	100,01	100,0
Производство нетканых текстильных материалов и изделий из них, кроме одежды	100,0	100,0	100,0	100,0	100,0	100,0
Производство одежды	100,0	100,0	100,0	100,1	100,1	120,2
Производство обуви	103,5	100,0	106,7	128,0	110,3	90,9
Обработка древесины и производство изделий из дерева, кроме мебели	105,5	103,7	101,9	153,6	141,5	102,6
Производство бумаги и бумажных изделий	101,0	100,1	101,6	114,3	113,7	98,0
Производство целлюлозы, древесной массы, бумаги, картона	101,0	100,1	101,7	115,1	114,5	97,9
Производство изделий из бумаги и картона	100,02	100,0	100,0	100,04	100,03	99,9
Производство нефтепродуктов	102,3	101,0	99,0	121,4	115,2	88,0
Производство химических веществ и химических продуктов	101,1	100,0	101,1	102,9	102,9	98,2
Производство резиновых и пластмассовых изделий	106,4	104,3	100,1	124,2	123,3	100,8
Производство прочей неметаллической минеральной продукции	100,8	100,6	100,2	103,6	102,9	100,9
Производство электрического оборудования	100,0	105,0	100,0	115,5	115,5	110,1
Обеспечение электрической энергией, газом и паром	101,0	102,6	100,3	104,2	103,7	106,5
Производство, передача и распределение электроэнергии	101,2	102,8	100,6	104,1	103,2	107,6
Производство и распределение газообразного топлива	102,6	100,0	100,0	111,5	111,5	103,7
Производство, передача и распределение пара и горячей воды	100,7	102,7	99,9	103,6	103,6	105,0
Водоснабжение; водоотведение, организация сбора и утилизации отходов, деятельность по ликвидации загрязнений	107,6	100,0	100,0	107,6	107,6	102,3

Индекс цен производителей промышленных товаров по основным видам экономической деятельности

В процентах к декабрю предыдущего года



В сентябре 2021г. индекс цен на сельскохозяйственную продукцию составил 105,2%, в том числе на продукцию животноводства - 105,4%, растениеводства - 99,4%.

Индексы цен производителей сельскохозяйственной продукции

На конец периода; в процентах

	Всего		Растениеводства		Животноводства	
	к предыдущему периоду	к декабрю предыдущего года	к предыдущему периоду	к декабрю предыдущего года	к предыдущему периоду	к декабрю предыдущего года
2020						
Январь	98,2	98,2	97,2	97,2	98,2	98,2
Февраль	98,0	96,2	115,3	112,1	97,5	95,8
Март	102,9	99,0	102,5	114,8	102,9	98,6
I квартал	99,0	x	114,8	x	98,6	x
Апрель	102,1	101,0	80,2	92,1	102,7	101,3
Май	97,0	98,1	102,6	94,5	96,9	98,1
Июнь	101,6	99,6	84,8	80,1	102,0	100,1
II квартал	100,6	x	69,7	x	101,6	x
Июль	101,9	101,5	112,7	90,2	101,7	101,8
Август	99,3	100,8	69,1	62,3	100,02	101,9
Сентябрь	100,6	101,5	109,8	68,4	100,5	102,3
III квартал	101,8	x	85,4	x	102,2	x
Октябрь	101,3	102,8	85,7	58,6	101,6	103,9
Ноябрь	97,6	100,3	120,3	70,5	97,2	101,1
Декабрь	104,6	104,9	110,7	78,1	104,5	105,6
IV квартал	103,4	x	114,1	x	103,2	x
2021						
Январь	98,9	98,9	110,7	110,7	98,5	98,5
Февраль	104,8	103,6	101,6	112,5	104,9	103,3
Март	102,1	105,8	106,5	119,8	102,0	105,4
I квартал	105,8	x	119,8	x	105,4	x
Апрель	102,8	108,7	116,0	139,0	102,3	107,8
Май	95,7	104,0	94,6	131,5	95,7	103,1
Июнь	97,6	101,5	76,5	100,6	98,4	101,5
II квартал	95,9	x	83,9	x	96,3	x
Июль	100,4	101,8	96,0	96,6	100,5	102,0
Август	99,6	101,4	86,2	83,3	99,97	102,0
Сентябрь	105,2	106,7	99,4	82,7	105,4	107,4
III квартал	105,2	x	82,2	x	105,9	x

Индексы цен производителей отдельных видов и групп сельскохозяйственной продукции

На конец периода; в процентах

	К предыдущему месяцу			Сентябрь 2021 к		Справочно сентябрь 2020 к декабрю 2019
	июль 2021	август 2021	сентябрь 2021	сентябрю 2020	декабрю 2020	
Продукция растениеводства	96,0	86,2	99,4	94,1	82,7	68,4
картофель	100,0	100,0	100,0	103,1	103,1	109,1
овощи	95,7	84,9	99,3	93,2	81,0	66,1
Продукция животноводства	100,5	99,97	105,4	110,2	107,4	102,3
скот и птица	100,0	100,0	103,3	107,6	110,8	104,7
молоко	101,1	99,7	99,0	108,0	106,1	103,3
яйца куриные	104,8	100,0	135,2	138,4	88,8	83,5

В сентябре 2021г. индекс цен на продукцию (затраты, услуги) инвестиционного назначения составил 100,5%, в том числе на строительную продукцию - 100,9%, приобретение машин и оборудования инвестиционного назначения - 100,2%, прочую продукцию инвестиционного назначения - 100,1%. Цены на материалы, детали и конструкции, приобретаемые строительными организациями, в сентябре 2021г. выросли в среднем на 0,2%.

Индексы цен на продукцию (затраты, услуги) инвестиционного назначения На конец периода; в процентах

	Сводный индекс цен		Производителей на строительную продукцию		Приобретение машин и оборудования инвестиционного назначения		Прочая продукция инвестиционного назначения	
	к предыдущему периоду	к декабрю предыдущего года	к предыдущему периоду	к декабрю предыдущего года	к предыдущему периоду	к декабрю предыдущего года	к предыдущему периоду	к декабрю предыдущего года
2020								
Январь	99,6	99,6	99,8	99,8	99,2	99,2	100,02	100,02
Февраль	100,4	100,1	99,7	99,5	101,8	101,0	100,0	100,02
Март	102,4	102,5	100,4	99,9	106,8	107,9	100,02	100,04
I квартал	102,5	х	99,9	х	107,9	х	100,04	х
Апрель	100,3	102,8	99,9	99,8	101,2	109,1	100,03	100,1
Май	99,7	102,5	100,2	100,00	98,7	107,8	99,99	100,1
Июнь	99,2	101,6	99,8	99,8	97,8	105,3	100,02	100,1
II квартал	99,2	х	99,8	х	97,7	х	100,05	х
Июль	100,6	102,2	100,2	99,9	101,6	107,1	100,02	100,1
Август	100,7	102,9	100,2	100,1	101,8	108,9	100,0	100,1
Сентябрь	100,3	103,2	99,99	100,1	100,9	109,9	100,0	100,1
III квартал	101,6	х	100,4	х	104,3	х	100,01	х
Октябрь	100,4	103,7	100,1	100,3	101,2	111,2	100,02	100,1
Ноябрь	99,9	103,5	99,9	100,2	99,7	110,8	99,99	100,1
Декабрь	99,3	102,8	99,5	99,7	98,6	109,3	100,1	100,2
IV квартал	99,6	х	99,6	х	99,4	х	100,1	х
2021								
Январь	100,6	100,6	99,5	99,5	100,4	100,4	103,3	103,3
Февраль	101,3	101,9	100,2	99,7	100,4	100,8	105,8	109,3
Март	101,1	103,0	100,8	100,5	100,3	101,0	103,3	113,0
I квартал	103,0	х	100,5	х	101,0	х	113,0	х
Апрель	101,1	104,1	100,8	101,2	101,2	102,2	101,8	115,0
Май	100,7	104,9	100,7	102,0	99,6	101,8	103,1	118,6
Июнь	101,1	106,0	101,4	103,4	99,7	101,4	103,5	122,8
II квартал	103,0	х	102,9	х	100,4	х	108,6	х
Июль	102,0	108,2	101,9	105,4	101,3	102,8	103,7	127,3
Август	100,7	109,0	100,9	106,4	100,1	102,9	101,6	129,4
Сентябрь	100,5	109,5	100,9	107,3	100,2	103,1	100,1	129,5
III квартал	103,2	х	103,8	х	101,6	х	105,5	х

Индексы цен приобретения отдельных видов материалов строительными организациями

На конец периода; в процентах

	К предыдущему месяцу			Сентябрь 2021 к		Справочно сентябрь 2020 к декабрю 2019
	июль 2021	август 2021	сентябрь 2021	сентябрю 2020	декабрю 2020	
Плиты перекрытий железобетонные	100,2	100,0	99,7	101,3	100,2	104,5
Бетон, готовый для заливки (товарный бетон)	100,0	100,0	100,0	100,7	100,6	100,0
Кирпич керамический неогнеупорный строительный	103,4	100,4	98,0	100,1	100,01	101,7
Щебень	100,1	100,02	100,0	101,6	102,5	104,5
Пески природные	75,1	107,0	93,5	85,7	86,4	95,8
Сталь арматурная горячекатаная для железобетонных конструкций	112,0	100,0	94,5	165,5	169,4	100,0
Цементы общестроительные	100,0	100,0	101,1	104,7	104,7	102,8
Битумы нефтяные	112,3	103,3	101,5	151,5	150,6	98,8
Трубы полимерные жесткие прочие	102,1	100,0	100,0	156,4	144,8	99,97

Индексы тарифов на грузовые перевозки в сентябре 2021г. остались без изменений, с начала года - выросли на 36,0%.

Индексы тарифов на грузовые перевозки

На конец периода; в процентах

	Всего		В том числе							
	к преды- дущему периоду	к декабрю предыду- щего года	трубопроводный		внутренний водный		автомобильный		воздушный	
			к преды- дущему периоду	к декабрю предыду- щего года	к преды- дущему периоду	к декабрю предыду- щего года	к преды- дущему периоду	к декабрю предыду- щего года	к преды- дущему периоду	к декабрю предыду- щего года
2020										
Январь	89,9	89,9	89,8	89,8	100,0	100,0	100,5	100,5	100,0	100,0
Февраль	100,0	89,9	100,0	89,8	100,0	100,0	100,0	100,5	100,0	100,0
Март	100,0	89,9	100,0	89,8	100,0	100,0	100,0	100,5	100,0	100,0
I квартал	89,9	х	89,8	х	100,0	х	100,5	х	100,0	х
Апрель	109,2	98,1	109,2	98,1	100,0	100,0	100,0	100,5	100,0	100,0
Май	100,0	98,1	100,0	98,1	100,0	100,0	100,0	100,5	100,0	100,0
Июнь	100,0	98,1	100,0	98,1	100,0	100,0	100,0	100,5	100,0	100,0
II квартал	109,2	х	109,2	х	100,0	х	100,0	х	100,0	х
Июль	105,4	103,4	105,4	103,4	100,0	100,0	100,0	100,5	100,0	100,0
Август	100,0	103,4	100,0	103,4	100,0	100,0	100,0	100,5	100,0	100,0
Сентябрь	100,0	103,4	100,0	103,4	100,0	100,0	100,0	100,5	100,0	100,0
III квартал	105,4	х	105,4	х	100,0	х	100,0	х	100,0	х
Октябрь	80,3	83,0	80,2	82,9	100,0	100,0	100,0	100,5	100,0	100,0
Ноябрь	100,0	83,0	100,0	82,9	100,0	100,0	100,0	100,5	100,0	100,0
Декабрь	100,0	83,0	100,0	82,9	100,0	100,0	100,0	100,5	100,0	100,0
IV квартал	80,3	х	80,2	х	100,0	х	100,0	х	100,0	х
2021										
Январь	103,5	103,5	103,5	103,5	100,0	100,0	105,3	105,3	100,0	100,0
Февраль	100,0	103,5	100,0	103,5	100,0	100,0	100,0	105,3	100,0	100,0
Март	100,0	103,5	100,0	103,5	100,0	100,0	100,0	105,3	100,0	100,0
I квартал	103,5	х	103,5	х	100,0	х	105,3	х	100,0	х
Апрель	122,5	126,8	122,7	126,9	100,0	100,0	100,0	105,3	100,0	100,0
Май	100,0	126,8	100,0	126,9	100,0	100,0	100,0	105,3	100,0	100,0
Июнь	100,0	126,8	100,0	126,9	100,0	100,0	100,0	105,3	100,0	100,0
II квартал	122,5	х	122,7	х	100,0	х	100,0	х	100,0	х
Июль	107,3	136,0	107,3	136,2	100,0	100,0	100,0	105,3	100,0	100,0
Август	100,0	136,0	100,0	136,2	100,0	100,0	100,0	105,3	100,0	100,0
Сентябрь	100,0	136,0	100,0	136,2	100,0	100,0	100,0	105,3	100,0	100,0
III квартал	107,3	х	107,3	х	100,0	х	100,0	х	100,0	х

Индексы тарифов на грузовые перевозки по видам транспорта

На конец периода; в процентах

	К предыдущему месяцу			Сентябрь 2021 к		Справочно сентябрь 2020 к декабрю 2019
	июль 2021	август 2021	сентябрь 2021	сентябрю 2020	декабрю 2020	
Грузовой транспорт - всего	107,3	100,0	100,0	108,1	136,0	103,4
в том числе:						
трубопроводный	107,3	100,0	100,0	108,2	136,2	103,4
внутренний водный	100,0	100,0	100,0	100,0	100,0	100,0
автомобильный	100,0	100,0	100,0	105,3	105,3	100,5
воздушный	100,0	100,0	100,0	100,0	100,0	100,0
Железнодорожный транспорт ¹⁾	100,0	100,0	100,0	103,7	103,7	103,5

¹⁾ По данным Ярославльстата, в целом по Северной железной дороге.

Индекс тарифов на услуги связи для юридических лиц в третьем квартале 2021г. составил 100,03%.

Индексы тарифов на услуги связи для юридических лиц

На конец квартала; в процентах

	Всего		В том числе					
	к преды- дущему кварталу	к IV кварталу предыдущего года	услуги национальной почты		услуги местной телефонной связи		услуги документальной электросвязи	
			к преды- дущему кварталу	к IV кварталу предыдущего года	к преды- дущему кварталу	к IV кварталу предыдущего года	к преды- дущему кварталу	к IV кварталу предыдущего года
2020								
I квартал	100,1	100,1	99,97	99,97	100,0	100,0	100,0	100,0
II квартал	100,01	100,1	100,03	100,0	100,0	100,0	100,0	100,0
III квартал	100,1	100,1	100,3	100,3	100,0	100,0	100,0	100,0
IV квартал	100,0	100,1	100,0	100,3	100,0	100,0	100,0	100,0
2021								
I квартал	100,8	100,8	104,1	104,1	100,0	100,0	100,0	100,0
II квартал	100,7	101,5	100,0	104,1	102,1	102,1	100,01	100,01
III квартал	100,03	101,6	100,02	104,2	100,0	102,1	100,0	100,01

VI. ФИНАНСЫ

1. Государственные финансы

Исполнение консолидированного бюджета Республики Коми

По данным Министерства финансов Республики Коми; миллионов рублей

	2020			2021		
	Доходы	Расходы ¹⁾	Дефицит (-), профицит	Доходы	Расходы ¹⁾	Дефицит (-), профицит
Январь	3257,1	5559,5	-2302,4	3356,5	6231,8	-2875,3
Январь-февраль	6990,4	13243,2	-6252,9	7601,4	14647,1	-7045,7
Январь-март	19889,5	21570,5	-1681,0	20513,6	23850,2	-3336,6
Январь-апрель	26353,8	30588,6	-4234,9	30746,3	34741,7	-3995,5
Январь-май	38719,6	39115,5	-395,9	42134,4	42270,2	-135,8
Январь-июнь	44402,5	50710,5	-6308,0	49480,6	52529,6	-3049,0
Январь-июль	56718,2	61397,2	-4678,9	59464,4	61837,3	-2373,0
Январь-август	63328,6	70220,1	-6891,4	73086,7	70087,1	2999,5
Январь-сентябрь	69740,1	79864,2	-10124,1	81760,5	78393,8	3366,7
Январь-октябрь	76896,6	89329,5	-12432,9			
Январь-ноябрь	93149,8	99644,0	-6494,2			
Год	102417,1	114635,6	-12218,5			

¹⁾ Без учета межбюджетных трансфертов.

В январе-сентябре 2021г. доходы консолидированного бюджета по сравнению с январем-сентябрем 2020г. увеличились на 17%, расходы - снизились на 2%. На обслуживание государственного и муниципального долга направлено 1,5 миллиарда рублей, или 2% произведенных расходов.

Структура консолидированного бюджета Республики Коми в январе-сентябре 2021г.

По данным Министерства финансов Республики Коми

	Млн руб	В процентах к	
		январю-сентябрю 2020	итогу
Доходы - всего	81760,5	117,2	100
в том числе:			
налоги на прибыль, доходы	44692,4	147,6	55
налоги на товары (работы, услуги), реализуемые на территории Российской Федерации	3456,6	112,1	4
налоги на совокупный доход	1681,8	93,7	2
налоги на имущество	15940,3	99,8	19
налоги, сборы и регулярные платежи за пользование природными ресурсами	199,8	83,6	0
государственная пошлина, сборы	221,7	107,8	0
доходы от использования имущества, находящегося в государственной и муниципальной собственности	843,4	135,3	1
платежи при пользовании природными ресурсами	1177,1	172,3	1
доходы от оказания платных услуг и компенсации затрат государства	138,7	117,4	0
доходы от продажи материальных и нематериальных активов	191,3	176,2	0
административные платежи и сборы	0,2	135,2	0
штрафы, санкции, возмещение ущерба	709,9	150,3	1
прочие неналоговые доходы	10,1	70,4	0
безвозмездные поступления	12497,4	77,4	15
Расходы - всего	78393,8	98,2	100
из них на:			
общегосударственные вопросы	4828,8	89,8	6
национальную безопасность и правоохранительную деятельность	1182,6	91,1	2
национальную экономику	8320,7	90,6	11
жилищно-коммунальное хозяйство	6123,6	104,5	8
охрану окружающей среды	79,4	89,8	0
образование	22892,1	106,0	29
культуру, кинематографию	3357,7	105,2	4
здравоохранение	7969,5	82,1	10
социальную политику	19692,3	102,9	25
физическую культуру и спорт	2272,7	83,5	3
средства массовой информации	207,2	103,9	0
обслуживание государственного и муниципального долга	1467,0	97,4	2

В январе-сентябре 2021г. профицит консолидированного бюджета Республики Коми составил 3,4 миллиарда рублей, в январе-сентябре 2020г. бюджет исполнен с дефицитом 10,1 миллиарда рублей.

Источники финансирования дефицита консолидированного бюджета Республики Коми

По данным Министерства финансов Республики Коми; миллионов рублей

	Январь-сентябрь	
	2020	2021
Общее финансирование ¹⁾ - всего	10124,1	-3366,7
в том числе:		
государственные (муниципальные) ценные бумаги, номинальная стоимость которых указана в валюте Российской Федерации	-1480,4	-3947,8
кредиты кредитных организаций в валюте Российской Федерации	-1426,9	-9460,2
бюджетные кредиты от других бюджетов бюджетной системы	5100,0	8591,0
иные источники внутреннего финансирования	8619,1	5768,1
изменение остатков средств	-687,7	-4317,9

¹⁾ С учетом погашения основной суммы задолженности (долга), Величина превышения доходов над расходами (профицит) имеет положительный знак, а величина дефицита - отрицательный знак. Профицит или дефицит покрываются за счет финансирования такой же величины, но с противоположным знаком.

По оперативным данным Управления Федеральной налоговой службы по Республике Коми, в январе-сентябре 2021г. от налогоплательщиков республики поступило налогов, сборов и иных обязательных платежей (без страховых взносов на обязательное пенсионное страхование, платежей в государственные внебюджетные фонды и погашения задолженности по ним) в бюджетную систему Российской Федерации на сумму 249,4 миллиарда рублей, что составило 196% к январю-сентябрю 2020 года.

Налоги, сборы, иные обязательные платежи и задолженность по ним, сложившаяся в Республике Коми перед бюджетами всех уровней ¹⁾

По данным Управления Федеральной налоговой службы по Республике Коми; миллионов рублей

	Поступило - всего	В том числе в			Задолженность по налогам и сборам, (на начало месяца) ²⁾	В том числе недоимка
		федеральный бюджет	консолидированный бюджет республики	из него в бюджеты муниципальных образований		
2020						
Январь	16325,9	13284,7	3041,2	680,9	4803,5	2658,0
Февраль	13692,6	10322,9	3369,7	843,4	5626,1	3346,0
Март	24258,1	12387,6	11870,5	880,0	5446,5	3205,7
I квартал	54276,6	35995,2	18281,4	2404,3	x	x
Апрель	15031,0	9156,3	5874,7	920,7	5310,3	3141,6
Май	10764,0	2146,2	8617,9	704,0	5952,8	3646,0
Июнь	9853,9	6317,7	3536,1	783,1	7642,5	5266,3
II квартал	35648,9	17620,2	18028,7	2407,8	x	x
I полугодие	89925,5	53615,4	36310,1	4812,1	x	x
Июль	14884,2	6648,5	8235,7	1034,8	7065,0	4631,9
Август	8242,2	2942,9	5299,3	774,5	8746,4	6226,2
Сентябрь	14216,9	9782,2	4434,7	756,1	8061,2	5544,5
III квартал	37343,3	19373,6	17969,7	2565,4	x	x
Январь-сентябрь	127268,8	72989,0	54279,8	7377,5	x	x
Октябрь	14783,8	9420,1	5363,7	1062,9	4551,6	2071,6
Ноябрь	16579,0	8013,9	8565,1	999,1	5011,1	2588,3
Декабрь	17811,2	10561,9	7249,3	1433,1	4493,8	2040,5
IV квартал	49174,0	27995,9	21178,1	3495,1	x	x
Год	176442,8	100984,9	75457,9	10872,6	x	x

Окончание

	Поступило - всего	В том числе в			Задолженность по налогам и сборам, (на начало месяца) ²⁾	В том числе недоимка
		федеральный бюджет	консолидированный бюджет республики	из него в бюджеты муниципальных образований		
Январь	13772,3	10428,2	3344,1	623,7	3943,3	1 698,9
Февраль	17104,0	13196,0	3908,0	826,7	4646,5	2281,3
Март	27565,4	16028,4	11537	961,0	4251,0	1956,1
I квартал	58441,7	39652,6	18789,1	2411,4	x	x
Апрель	32748,4	23694,3	9054,2	1071,6	4057,1	1845,1
Май	28559,6	18209,6	10350	783,5	5161,7	2920,7
Июнь	26265,1	20419,7	5845,3	810,3	4793,2	2468,6
II квартал	87573,1	62323,6	25249,5	2665,4	x	x
I полугодие	146014,8	101976,2	44038,6	5076,8	x	x
Июль	34937,9	27122,4	7815,5	1121,7	4109,4	1789,0
Август	36927,4	25329,7	11597,7	747,9	5417,5	3087,3
Сентябрь	31561,2	24394,0	7167,3	762,4	4008,4	1721,5
III квартал	103426,5	76846,1	26580,5	2632,0	x	x
Январь-сентябрь	249441,3	178822,3	70619,1	7708,8	x	x
Январь-сентябрь 2021 в % к январю- сентябрю 2020	196,0	245	130,1	104,5	x	x

¹⁾ Без доходов по страховым взносам на обязательное социальное страхование, платежей от страховых взносов на обязательное пенсионное страхование, задолженности по единому социальному налогу, а также средств в счет погашения недоимки, пеней и штрафов по страховым взносам в государственные внебюджетные фонды.

²⁾ Включая задолженность по пеням и налоговым санкциям, в том числе индивидуальных предпринимателей и граждан, находящихся в процедурах банкротства.

Поступление доходов по страховым взносам на обязательное социальное страхование в январе-сентябре 2021г.

По данным Управления Федеральной налоговой службы по Республике Коми

	Млн руб	В % к январю- сентябрю 2020
Всего	37602,9	103,8
в том числе:		
страховые и другие взносы на обязательное пенсионное страхование, зачисляемые в Пенсионный фонд Российской Федерации	27914,5	102,9
страховые взносы на обязательное социальное страхование на случай временной нетрудоспособности и в связи с материнством	2986,3	110,1
страховые взносы на обязательное медицинское страхование работающего населения, зачисляемые в бюджет Федерального фонда обязательного медицинского страхования	6702,1	105,0

Налоги, сборы, иные обязательные платежи по видам в январе-сентябре 2021г. ¹⁾
 По данным Управления Федеральной налоговой службы по Республике Коми

	Поступило - всего, млн руб	В том числе в			В % к	
		федеральный бюджет	консолиди- рованный бюджет республики	из него в бюджеты муниципальных образований	январю- сентябрю 2020	итогу
Всего	249441,3	178822,3	70619,1	7708,8	196,0	100
из них:						
налог на прибыль организаций	26827,2	2249,9	24577,2	-	199,6	11
налог на доходы физических лиц	20212,5	97,3	20115,2	6366,8	107,8	8
налог на добавленную стоимость на товары (работы, услуги), реализуемые на территории Российской Федерации	17717,5	17717,5	-	-	478	7
акцизы по подакцизным товарам (продукции), производимым на территории Российской Федерации	10520,0	2545,8	7974,2	-	94,6	4
налоги на товары, ввозимые на территорию Российской Федерации	63,7	63,7	-	-	169,8	0
налоги на имущество	15940,3	-	15940,3	281,3	99,8	6
из них:						
налог на имущество организаций	15236,7	-	15236,7	-	99,7	6
налог на добычу полезных ископаемых	147866,8	147671,1	195,7	-	239	59
налог на дополнительный доход от добычи углеводородного сырья	8317,9	8317,9	-	-	45р	3
государственная пошлина	172,7	60,0	112,7	112,6	91,2	0
платежи при пользовании природными ресурсами	30,0	12,0	18,0	-	113,6	0
штрафы, санкции, возмещение ущерба	65,9	65,7	0,2	0,1	119,9	0
налоги на совокупный доход	1681,8	-	1681,8	948,2	93,7	1

¹⁾ Без доходов по страховым взносам на обязательное социальное страхование, платежей от страховых взносов на обязательное пенсионное страхование, задолженности по единому социальному налогу, а также средств в счет погашения недоимки, пеней и штрафов по страховым взносам в государственные внебюджетные фонды.

Совокупная задолженность перед бюджетами всех уровней, включая урегулированную и невозможную к взысканию, по налогам, сборам, страховым взносам, пеням и налоговым санкциям на 1 октября 2021г. составила 8 миллиардов рублей, что незначительно ниже уровня начала года. По сравнению с соответствующей датой 2020г. объем неплатежей сложился ниже на 8%.

Задолженность по налогам, сборам, страховым взносам, пеням и налоговым санкциям, сложившаяся на 1 октября 2021г. ¹⁾

По данным Управления Федеральной налоговой службы по Республике Коми

	Млн руб	В % к		
		1 октября 2020	1 января 2021	итогу
Задолженность - всего	7997,3	92,1	99,7	100
в том числе по:				
налогам, сборам, страховым взносам, пеням и налоговым санкциям	4008,4	88,1	101,7	50
из них по:				
федеральным налогам и сборам	2162,2	83,8	101,4	27
в том числе:				
налог на прибыль организаций	134,5	60,2	61,7	2
налог на добавленную стоимость	1501,7	96,6	111,5	19
налог на добычу полезных ископаемых	110,0	46,6	59,9	1
региональным налогам и сборам	270,6	95,6	64,3	3
местным налогам и сборам	86,6	86,6	47,5	1
налогам со специальным налоговым режимом	158,8	59,3	71,1	2
страховым взносам	1328,9	100,9	135,4	17
урегулированная и невозможная к взысканию задолженность по налогам, сборам, страховым взносам, пеням и налоговым санкциям	3968,9	96,1	97,3	50

¹⁾ Включая задолженность по пеням и налоговым санкциям, в том числе индивидуальных предпринимателей и граждан, находящихся в процедурах банкротства.

2. Финансовая деятельность организаций ⁴⁾

ФИНАНСОВЫЕ РЕЗУЛЬТАТЫ ДЕЯТЕЛЬНОСТИ ОРГАНИЗАЦИЙ. В январе-августе 2021г. сальдированный финансовый результат (прибыль минус убыток) организаций (кроме субъектов малого предпринимательства, кредитных организаций, государственных и муниципальных учреждений, некредитных финансовых организаций) в действующих ценах сложился положительный и составил 98,2 миллиарда рублей. Прибыль в размере 102,4 миллиарда рублей получили 166 организаций, а убыток на сумму 4,2 миллиарда рублей - 88 организаций.

Финансовые результаты деятельности организаций по видам экономической деятельности в январе-августе 2021г.

	Сальдо прибылей (+) и убытков (-)		Прибыль (+)		Убыток (-)	
	млн руб	в % к январю-августу 2020 ¹⁾	млн руб	в % к январю-августу 2020 ¹⁾	млн руб	в % к январю-августу 2020 ¹⁾
Всего	98193,2	13,8р	102419,8	302	4226,6	15,7
Сельское, лесное хозяйство, охота, рыболовство и рыбоводство	104,6	21,7	146,5	28,7	41,9	146,0
Добыча полезных ископаемых	64048,3	-	66008,5	772	1960,2	8,3
Обрабатывающие производства	25877,1	192,5	25996,4	187,8	119,3	30,0
Производство пищевых продуктов	24,9	41,1	36,2	53,1	11,2	151,0
Обработка древесины и производство изделий из дерева и пробки, кроме мебели, производство изделий из соломки и материалов для плетения	9096,5	387	9193,3	337	96,8	25,6
Обеспечение электрической энергией, газом и паром, кондиционирование воздуха	-1,8	-	1040,8	94,5	1042,6	243
Водоснабжение; водоотведение, организация сбора и утилизация отходов, деятельность по ликвидации загрязнений	206,2	231	368,4	231	162,2	231
Строительство	272,9	75,8	419,2	98,8	146,3	229
Торговля оптовая и розничная, ремонт автотранспортных средств и мотоциклов	219,4	77,8	265,9	84,0	46,5	133,9
Транспортировка и хранение	6577,9	82,9	6922,2	80,8	344,3	54,3
Деятельность гостиниц и предприятий общественного питания	97,4	-	98,0	10р	0,6	0,4
Деятельность в области информации и связи	-18,0	-	8,6	40,6	26,6	56р
Деятельность по операциям с недвижимым имуществом	347,4	-	520,4	757	173,0	13,7
Деятельность профессиональная, научная и техническая	262,9	237	378,9	182,4	116,1	119,6
Предоставление прочих видов услуг	22,4	609	24,6	267	2,3	40,8

¹⁾ Темпы изменения сальдированного финансового результата отчетного периода по сравнению с соответствующим периодом предыдущего года рассчитаны с учетом:

- изменения круга отчетывающихся организаций;

- корректировки данных соответствующего периода предыдущего года исходя из изменений учетной политики, законодательных актов и др., в соответствии с методологией бухгалтерского учета.

Процерк означает, что в одном или обоих сопоставимых периодах был получен отрицательный сальдированный финансовый результат.

⁴⁾ Без субъектов малого предпринимательства, кредитных организаций, государственных и муниципальных учреждений, некредитных финансовых организаций.

В январе-августе 2021г. доля убыточных организаций по сравнению с соответствующим периодом 2020г. уменьшилась на 3 процентных пункта и составила 35%.

Доля организаций, получивших прибыль (убыток) по видам экономической деятельности

В процентах к общему количеству организаций

	Январь-август 2021	
	доля прибыльных организаций	доля убыточных организаций
Всего	65	35
Сельское, лесное хозяйство, охота, рыболовство и рыбоводство	73	27
Добыча полезных ископаемых	55	45
Обрабатывающие производства	77	23
Производство пищевых продуктов	29	71
Обработка древесины и производство изделий из дерева и пробки, кроме мебели, производство изделий из соломки и материалов для плетения	82	18
Обеспечение электрической энергией, газом и паром, кондиционирование воздуха	55	45
Водоснабжение; водоотведение, организация сбора и утилизация отходов, деятельность по ликвидации загрязнений	75	25
Строительство	60	40
Торговля оптовая и розничная, ремонт автотранспортных средств и мотоциклов	60	40
Транспортировка и хранение	61	39
Деятельность гостиниц и предприятий общественного питания	88	12
Деятельность в области информации и связи	40	60
Деятельность по операциям с недвижимым имуществом	73	27
Деятельность профессиональная, научная и техническая	46	54
Предоставление прочих видов услуг	78	22

СОСТОЯНИЕ ПЛАТЕЖЕЙ И РАСЧЕТОВ В ОРГАНИЗАЦИЯХ. На конец августа 2021г. суммарная задолженность по обязательствам организаций составила 274,8 миллиарда рублей, из нее просроченная - 21,7 миллиарда рублей, или 7,9% от общей суммы задолженности (на конец июля 2021г. - 8,0%, на конец августа 2020г. - 2,7%).

Суммарная задолженность по обязательствам организаций в августе 2021г.

На конец месяца

	Всего, млн руб	Из нее просроченная задолженность		
		млн руб	в % к июлю 2021	справочно август 2020 в % к июлю 2020
Всего	274783	21727	100,1	99,7
в том числе:				
кредиторская задолженность	196550	20596	100,6	99,7
в % к итогу	72	95	x	x
задолженность по кредитам банков и займам	78233	1131	92,7	100,0
в % к итогу	28	5	x	x

Кредиторская задолженность на конец августа 2021г. составила 196,6 миллиарда рублей, из нее просроченная - 20,6 миллиарда рублей, или 10,5% от общей суммы кредиторской задолженности (на конец июля 2021г. - 10,7%, на конец августа 2020г. - 11,5%).

Динамика кредиторской задолженности организаций

На конец месяца; миллионов рублей

	Всего	Из нее просроченная задолженность	В том числе			Просроченная задолженность в % к предыдущему месяцу
			поставщикам	в бюджеты всех уровней	по платежам в государственные внебюджетные фонды	
2020						
Январь	165820	16687	12663	614	646	60,7
Февраль	185158	16355	12453	638	637	98,0
Март	185602	16700	12694	667	662	102,1
Апрель	180555	16833	12796	660	709	100,8
Май	171477	16665	12646	711	625	99,0
Июнь	152158	18254	13047	714	678	109,5
Июль	158499	18271	13073	665	736	100,1
Август	158947	18220	13042	636	662	99,7
Сентябрь	164344	18000	12925	598	650	98,8
Октябрь	158888	18356	13140	708	751	102,0
Ноябрь	170494	17997	13225	639	701	98,0
Декабрь	186184	17491	12855	633	714	97,2
2021						
Январь	184511	18459	12940	642	765	105,5
Февраль	185756	19481	13890	753	697	105,5
Март	190744	19535	13994	621	758	100,3
Апрель	187838	19550	13601	667	853	100,1
Май	190299	20165	13989	719	923	103,1
Июнь	211097	20154	14422	768	1060	99,9
Июль	191341	20478	14283	764	1029	101,6
Август	196550	20596	14685	859	1125	100,6

В структуре просроченной кредиторской задолженности основной объем приходился на долги организаций, занимающихся обеспечением электрической энергией, газом и паром, кондиционированием воздуха (49,6% от суммы просроченной кредиторской задолженности).

Просроченная кредиторская задолженность организаций по видам экономической деятельности в августе 2021г.

На конец месяца; миллионов рублей

	Просроченная кредиторская задолженность	В том числе		
		поставщикам	в бюджеты всех уровней	по платежам в государственные внебюджетные фонды
Всего	20596	14685	859	1125
Сельское, лесное хозяйство, охота, рыболовство и рыбоводство	40	18	2	5
Добыча полезных ископаемых	3541	1684	440	423
Обрабатывающие производства	356	349	4	1
Производство пищевых продуктов	-	-	-	-
Обработка древесины и производство изделий из дерева и пробки, кроме мебели, производство изделий из соломки и материалов для плетения	-	-	-	-
Обеспечение электрической энергией, газом и паром, кондиционирование воздуха	10207	8814	145	264
Водоснабжение; водоотведение, организация сбора и утилизация отходов, деятельность по ликвидации загрязнений	2444	2387	33	21
Строительство	1013	281	40	33
Торговля оптовая и розничная, ремонт автотранспортных средств и мотоциклов	789	330	-	-
Транспортировка и хранение	1972	623	182	367
Деятельность гостиниц и предприятий общественного питания	96	96	-	-
Деятельность в области информации и связи	2	1	0	1
Деятельность по операциям с недвижимым имуществом	97	81	5	11
Деятельность профессиональная, научная и техническая	-	-	-	-
Предоставление прочих видов услуг	-	-	-	-

Задолженность по полученным кредитам банков и займам на конец августа 2021г. составила 78,2 миллиарда рублей, в том числе просроченная - 1,1 миллиарда рублей, или 1,4% от общего объема задолженности по полученным кредитам банков и займам (на конец июля 2021г. - 1,6%, на конец августа 2020г. - 0,1%).

Дебиторская задолженность на конец августа 2021г. составила 176,2 миллиарда рублей, из нее просроченная - 13,7 миллиарда рублей, или 7,8% от общего объема дебиторской задолженности (на конец июля 2021г. - 8,2%, на конец августа 2020г. - 4,7%).

Динамика дебиторской задолженности организаций

На конец месяца; миллионов рублей

	Всего	Из нее просроченная задолженность	Из нее		Просроченная задолженность в % к предыдущему месяцу
			покупателей	в том числе государственных заказчиков	
2020					
Январь	235924	8594	7600	-	61,4
Февраль	256620	8931	8024	-	103,9
Март	295211	8407	7684	-	94,1
Апрель	251887	8781	7990	-	104,4
Май	251750	9057	8255	-	103,1
Июнь	252876	8825	7962	-	97,4
Июль	280058	9328	8357	-	105,7
Август	283615	13427	12467	-	143,9
Сентябрь	280580	14192	13236	-	105,7
Октябрь	277548	13673	12619	-	96,3
Ноябрь	162619	13751	12733	-	100,6
Декабрь	166842	12889	11860	-	93,7
2021					
Январь	168048	16505	14662	-	128,1
Февраль	171621	14622	12937	-	88,6
Март	166246	13706	12125	-	93,7
Апрель	167946	13756	11855	-	100,4
Май	170081	14091	11956	-	102,4
Июнь	166621	13806	11731	-	98,0
Июль	165316	13609	11641	-	98,6
Август	176172	13679	11836	-	100,5

Просроченная дебиторская задолженность организаций по видам экономической деятельности в августе 2021г.

На конец месяца; миллионов рублей

	Просроченная дебиторская задолженность	В том числе покупателей
Всего	13679	11836
Сельское, лесное хозяйство, охота, рыболовство и рыбоводство	49	37
Добыча полезных ископаемых	5479	5271
Обрабатывающие производства	248	223
Производство пищевых продуктов	1	1
Обработка древесины и производство изделий из дерева и пробки, кроме мебели, производство изделий из соломки и материалов для плетения	33	23
Обеспечение электрической энергией, газом и паром, кондиционирование воздуха	2209	2153
Водоснабжение; водоотведение, организация сбора и утилизация отходов, деятельность по ликвидации загрязнений	3100	3064
Строительство	192	182
Торговля оптовая и розничная, ремонт автотранспортных средств и мотоциклов	567	329
Транспортировка и хранение	319	189
Деятельность гостиниц и предприятий общественного питания	13	13
Деятельность в области информации и связи	5	5
Деятельность по операциям с недвижимым имуществом	238	211
Деятельность профессиональная, научная и техническая	1	1
Предоставление прочих видов услуг	1	1

Превышение кредиторской задолженности над дебиторской задолженностью в августе 2021г.

На конец месяца

	Кредиторская задолженность, млн руб	Дебиторская задолженность, млн руб	Превышение кредиторской задолженности над дебиторской	
			всего ¹⁾ , млн руб	в % к дебиторской задолженности
Всего	196550	176172	20378	11,6
Сельское, лесное хозяйство, охота, рыболовство и рыбоводство	460	309	150	48,6
Добыча полезных ископаемых	98463	86661	11802	13,6
Обрабатывающие производства	25249	22675	2574	11,4
Производство пищевых продуктов	268	271	-2	-0,9
Обработка древесины и производство изделий из дерева и пробки, кроме мебели, производство изделий из соломки и материалов для плетения	6230	6442	-213	-3,3
Обеспечение электрической энергией, газом и паром, кондиционирование воздуха	18323	11448	6875	60,1
Водоснабжение; водоотведение, организация сбора и утилизация отходов, деятельность по ликвидации загрязнений	4402	4867	-465	-9,5
Строительство	6620	3626	2994	82,6
Торговля оптовая и розничная, ремонт автотранспортных средств и мотоциклов	2982	2637	345	13,1
Транспортировка и хранение	34596	39032	-4436	-11,4
Деятельность гостиниц и предприятий общественного питания	360	181	179	98,9
Деятельность в области информации и связи	149	50	100	202
Деятельность по операциям с недвижимым имуществом	470	920	-450	-48,9
Деятельность профессиональная, научная и техническая	2802	1550	1252	80,7
Предоставление прочих видов услуг	87	92	-5	-5,7

¹⁾ Знак минус означает превышение дебиторской задолженности над кредиторской.

VII. ЗАРАБОТНАЯ ПЛАТА

В августе 2021г. среднемесячная номинальная начисленная заработная плата составила 56516 рублей и по сравнению с соответствующим периодом предыдущего года возросла на 1,8%, в январе-августе 2021г. увеличилась на 4%, составив 59134рубля.

Динамика среднемесячной номинальной и реальной заработной платы работников организаций

Включая организации малого предпринимательства; на одного работника

	Номинальная начисленная заработная плата		Реальная начисленная заработная плата		
	руб	в % к соответствующему периоду предыдущего года ¹⁾	в % к предыдущему периоду ¹⁾	в % к соответствующему периоду предыдущего года ¹⁾	в % к предыдущему периоду ¹⁾
2020					
Январь	52853	107,2	79,8	103,5	78,3
Февраль	52591	107,3	99,4	103,0	98,6
Март	54919	106,8	104,4	102,7	104,2
I квартал	53461	107,1	95,7	103,1	92,9
Апрель	56629	102,7	103,1	99,1	102,3
Май	61270	107,2	108,2	102,4	107,4
Июнь	59386	107,3	97,0	102,7	96,7
II квартал	59091	105,8	110,5	101,3	108,6
I полугодие	56258	106,4	x	102,1	x
Июль	57578	107,2	97,0	102,9	96,8
Август	54789	106,2	95,2	101,6	95,4
Январь-август	56238	106,5	x	102,2	x
Сентябрь	54589	108,5	99,7	103,4	100,0
III квартал	55652	107,3	94,2	102,6	93,9
Январь-сентябрь	56047	106,7	x	102,3	x
Октябрь	54127	105,4	98,9	99,5	98,5
Ноябрь	52364	103,7	96,7	97,6	96,1
Декабрь	70421	106,4	134,5	99,8	133,0
IV квартал	58966	105,3	105,9	99,1	104,9
Год	57156	107,0	x	102,1	x
2021					
Январь	55538	104,7	78,8	99,6	78,5
Февраль	54889	103,7	98,7	98,6	97,8
Март	57685	104,3	105,1	98,5	104,2
I квартал	56075	104,3	95,1	99,0	93,0
Апрель	60229	105,4	104,8	99,8	104,3
Май	65664	106,2	109,1	100,5	108,3
Июнь	62388	104,0	95,0	98,4	94,6
II квартал	62745	105,2	111,9	99,6	109,7
I полугодие	59385	104,5	x	99,0	x
Июль	60198	103,2	96,5	97,6	96,3
Август	56516	101,8	93,9	96,3	94,1
Январь-август	59134	104,0	x	98,5	x

¹⁾ По сопоставимому кругу организаций.



Среднемесячная начисленная заработная плата работников организаций по видам экономической деятельности

Включая организации малого предпринимательства; на одного работника

	Январь-август 2021		Август 2021			отношение заработной платы к средней по республике, %
	руб	в % к январю-августу 2020	руб	в % к августу 2020	в % к июлю 2021	
Всего	59134	104,0	56516	101,8	93,9	100
Сельское, лесное хозяйство, охота, рыболовство и рыбоводство	42704	105,4	45711	111,3	97,4	81
Растениеводство и животноводство, охота и предоставление соответствующих услуг в этих областях	40540	107,9	45585	118,6	106,8	81
Лесоводство и лесозаготовки	44114	103,7	45937	107,0	92,4	81
Добыча полезных ископаемых	102776	106,1	105043	116,0	94,4	186
Добыча сырой нефти и природного газа	118708	109,8	122252	119,1	94,3	216
Обрабатывающие производства	58445	106,9	58723	106,0	98,9	104
Производство пищевых продуктов	39321	104,7	38757	103,8	96,5	69
Обработка древесины и производство изделий из дерева и пробки, кроме мебели, производство изделий из соломки и материалов для плетения	47780	112,1	46830	110,1	93,6	83
Обеспечение электрической энергией, газом и паром, кондиционирование воздуха	64448	104,6	58933	95,6	89,5	104
Водоснабжение, водоотведение, организация сбора и утилизация отходов, деятельность по ликвидации загрязнений	47672	111,3	48843	114,8	97,2	86
Строительство	45521	109,8	50006	113,7	104,3	88
Торговля оптовая и розничная; ремонт автотранспортных средств и мотоциклов	32106	105,4	31072	100,2	97,2	55
Торговля оптовая, кроме оптовой торговли автотранспортными средствами и мотоциклами	35871	103,4	34919	106,6	98,0	62
Торговля розничная, кроме торговли автотранспортными средствами и мотоциклами	30712	106,6	29802	99,4	97,5	53
Транспортировка и хранение	82211	100,7	82778	94,2	100,7	146
Деятельность сухопутного и трубопроводного транспорта	92889	99,5	94209	91,6	102,6	167
Складское хозяйство и вспомогательная транспортная деятельность	63091	102,3	61928	99,7	94,0	110
Деятельность гостиниц и предприятий общественного питания	33861	101,5	32060	96,0	86,6	57
Деятельность в области информации и связи	63203	104,1	64642	110,0	99,7	114
Деятельность финансовая и страховая	73233	102,0	69917	101,9	91,6	124
Деятельность по операциям с недвижимым имуществом	37401	102,0	34648	103,1	99,3	61
Деятельность профессиональная, научная и техническая	61938	100,7	61392	102,8	96,5	109
Научные исследования и разработки	72879	109,8	73047	107,3	95,1	129
Деятельность административная и сопутствующие дополнительные услуги	53662	104,9	49079	98,6	93,9	87
Государственное управление и обеспечение военной безопасности; социальное обеспечение	66507	105,9	61279	105,1	80,4	108
Образование	44013	108,3	32282	108,3	87,1	57
Деятельность в области здравоохранения и социальных услуг	53226	95,5	50150	84,4	93,8	89
Деятельность в области культуры, спорта, организации досуга и развлечений	46584	106,7	41469	107,3	108,5	73
Деятельность библиотек, архивов, музеев и прочих объектов культуры	47954	105,5	46300	110,4	98,7	82
Деятельность в области спорта, отдыха и развлечений	41795	107,3	37067	108,8	98,9	66
Предоставление прочих видов услуг	34687	101,2	31967	98,6	91,3	57

На 1 октября 2021г. просроченная задолженность по заработной плате в 2 организациях обследуемых видов деятельности (без субъектов малого предпринимательства), представивших сведения о ее наличии, составила 15,4 миллиона рублей.

Динамика просроченной задолженности по заработной плате

Без субъектов малого предпринимательства; на начало месяца

	Всего		В том числе				Численность работников, перед которыми имелась просроченная задолженность по заработной плате, чел
	тыс руб	в % к предыдущему месяцу	из-за недофинансирования из бюджетов всех уровней	из-за отсутствия собственных средств	тыс руб	в % к предыдущему месяцу	
2020							
Январь	35957	73,9	-	-	35957	73,9	634
Февраль	32249	89,7	-	-	32249	89,7	534
Март	52693	163,4	-	-	52693	163,4	798
Апрель	51070	96,9	-	-	51070	96,9	777
Май	46450	91,0	-	-	46450	91,0	751
Июнь	38155	82,1	-	-	38155	82,1	743
Июль	39157	102,6	-	-	39157	102,6	686
Август	35659	91,1	-	-	35659	91,1	687
Сентябрь	20597	57,8	-	-	20597	57,8	509
Октябрь	16658	80,9	-	-	16658	80,9	170
Ноябрь	16663	100,0	-	-	16663	100,0	170
Декабрь	16076	96,5	-	-	16076	96,5	154
2021							
Январь	19125	119,0	-	-	19125	119,0	483
Февраль	18639	97,5	-	-	18639	97,5	460
Март	18674	100,2	-	-	18674	100,2	460
Апрель	18904	101,2	-	-	18904	101,2	472
Май	18664	98,7	-	-	18664	98,7	460
Июнь	19123	102,5	-	-	19123	102,5	468
Июль	16496	86,3	-	-	16496	86,3	393
Август	35673	216,3	-	-	35673	216,3	736
Сентябрь	11588	32,5	-	-	11588	32,5	39
Октябрь	15376	132,7	-	-	15376	132,7	387

На каждого из 387 работников, чей труд не был оплачен в установленный срок, в среднем приходилось по 39,7 тысячи рублей долга.

Просроченная задолженность по заработной плате по видам экономической деятельности на 1 октября 2021г.

Без субъектов малого предпринимательства

	Всего, тыс руб	В % к задолженности на 1 сентября 2021	В % к итогу	Численность работников, перед которыми организация имеет просроченную задолженность по заработной плате, чел
Всего	15376	132,7	100	387
Добыча полезных ископаемых	3753	-	24	348
Строительство	11623	100,3	76	39

VIII. ЗАНЯТОСТЬ И БЕЗРАБОТИЦА

ЗАНЯТОСТЬ. По данным выборочного обследования рабочей силы, в среднем за июнь-август 2021г. численность рабочей силы в возрасте 15 лет и старше оценивалась в 400,8 тысячи человек. В их числе 370,1 тысячи человек (92,3%) были заняты в экономике и 30,7 тысячи человек (7,7%) не имели занятия, но активно его искали и в соответствии с методологией Международной организации труда классифицировались как безработные. Уровень занятости населения (доля занятого населения в общей численности населения соответствующего возраста) составил 55,7%.

Численность и состав рабочей силы в возрасте 15 лет и старше

По данным выборочного обследования рабочей силы

	Июнь-август 2020	Июнь-август 2021
Численность рабочей силы - всего, тыс чел	414,7	400,8
в том числе:		
занятые в экономике	381,4	370,1
безработные	33,3	30,7
Уровень участия в рабочей силе (численность рабочей силы к численности населения), %	61,8	60,3
Уровень занятости (занятое население к численности населения), %	56,8	55,7
Уровень безработицы (безработные к численности рабочей силы), %	8,0	7,7

В августе 2021г. из общего числа замещенных рабочих мест в организациях, не относящихся к субъектам малого предпринимательства (со средней численностью работников свыше 15 человек), 229,9 тысячи человек (или 97%) являлись работниками списочного состава, а 7,8 тысячи человек (3%) привлекались для работы на условиях совместительства и по договорам гражданско-правового характера.

Замещенные рабочие места в организациях

Без субъектов малого предпринимательства,
со средней численностью работников свыше 15 человек

	Август 2021 тыс чел	В % к		Январь-август 2021 в % к январю-августу 2020	Справочно		
		августу 2020	июлю 2021		август 2020 в % к		январь-август 2020 в % к январю-августу 2019
		августу 2020	июлю 2021		августу 2019	июлю 2020	
Всего	237,7	97,0	99,4	97,6	98,3	99,7	99,3
в том числе:							
работники списочного состава (без внешних совместителей)	229,9	96,9	99,4	97,7	98,5	99,9	99,4
внешние совместители	2,5	109,6	100,9	101,1	85,7	99,0	87,4
работники, выполнявшие работы по договорам гражданско- правового характера	5,3	98,1	97,8	93,5	95,4	93,4	100,8

Наибольшая доля рабочих мест внешних совместителей и лиц, выполнявших работы по гражданско-правовым договорам, наблюдалась в финансовой и страховой деятельности (32%), в предоставлении прочих видов услуг (11%).

Число замещенных рабочих мест в организациях по видам экономической деятельности в августе 2021г.

Без субъектов малого предпринимательства,
со средней численностью работников свыше 15 человек; тысяч человек

	Всего замещенных рабочих мест	В том числе работниками			Число замещенных рабочих мест, в % к июлю 2021
		списочного состава (без внешних совместителей)	внешними совместителями	выполнявшими работы по договорам гражданско-правового характера	
Всего	237,7	229,9	2,5	5,3	99,4
Сельское, лесное хозяйство, охота, рыболовство и рыбоводство	5,5	5,3	0,0	0,2	97,3
Растениеводство и животноводство, охота и предоставление соответствующих услуг в этих областях	2,1	1,9	0,0	0,2	98,4
Лесоводство и лесозаготовки	3,4	3,3	0,0	0,0	96,6
Добыча полезных ископаемых	20,0	19,7	0,0	0,2	99,4
Добыча сырой нефти и природного газа	8,1	8,0	0,0	0,1	99,8
Обрабатывающие производства	20,2	20,0	0,0	0,2	99,5
Производство пищевых продуктов	2,1	2,1	0,0	0,0	99,6
Обработка древесины и производство изделий из дерева и пробки, кроме мебели, производство изделий из соломки и материалов для плетения	6,5	6,4	0,0	0,1	99,1
Обеспечение электрической энергией, газом и паром, кондиционирование воздуха	14,4	14,3	0,0	0,1	99,2
Водоснабжение, водоотведение, организация сбора и утилизация отходов, деятельность по ликвидации загрязнений	5,5	5,2	0,0	0,3	102,2
Строительство	6,4	6,3	0,0	0,2	96,9
Торговля оптовая и розничная; ремонт автотранспортных средств и мотоциклов	11,2	11,0	0,1	0,1	99,7
Торговля оптовая, кроме оптовой торговли автотранспортными средствами и мотоциклами	1,4	1,4	0,0	0,1	100,3
Торговля розничная, кроме торговли автотранспортными средствами и мотоциклами	9,2	9,1	0,1	0,1	99,5
Транспортировка и хранение	28,4	27,7	0,1	0,6	99,4
Деятельность сухопутного и трубопроводного транспорта	19,0	18,7	0,0	0,3	99,2
Складское хозяйство и вспомогательная транспортная деятельность	6,6	6,3	0,0	0,3	99,9
Деятельность гостиниц и предприятий общественного питания	2,3	2,2	0,0	0,1	99,4
Деятельность в области информации и связи	3,9	3,8	0,0	0,2	99,3
Деятельность финансовая и страховая	4,6	3,1	0,0	1,5	100,0
Деятельность по операциям с недвижимым имуществом	2,0	1,8	0,1	0,1	95,3
Деятельность профессиональная, научная и техническая	5,7	5,5	0,1	0,1	99,6
Научные исследования и разработки	1,4	1,3	0,0	0,0	99,9
Деятельность административная и сопутствующие дополнительные услуги	5,8	5,6	0,1	0,2	100,1
Государственное управление и обеспечение военной безопасности; социальное обеспечение	28,5	28,1	0,1	0,3	99,8
Образование	35,0	34,2	0,5	0,3	98,6
Деятельность в области здравоохранения и социальных услуг	32,0	30,6	1,0	0,4	100,1
Деятельность в области культуры, спорта, организации досуга и развлечений	5,5	5,1	0,2	0,1	100,2
Деятельность библиотек, архивов, музеев и прочих объектов культуры	1,5	1,4	0,0	0,0	98,8
Деятельность в области спорта, отдыха и развлечений	2,1	1,9	0,1	0,1	100,9
Предоставление прочих видов услуг	0,6	0,5	0,0	0,0	106,2

ЗАРЕГИСТРИРОВАННАЯ БЕЗРАБОТИЦА. По данным Министерства труда, занятости и социальной защиты Республики Коми, на конец сентября 2021г. было зарегистрировано 6,7 тысячи безработных. Уровень зарегистрированной безработицы составил 1,6%.

Динамика отдельных показателей зарегистрированной безработицы

По данным Министерства труда, занятости и социальной защиты Республики Коми; на конец месяца

	Состояло на учете граждан, не занятых трудовой деятельностью		Зарегистрировано безработных				Уровень зарегистрированной безработицы ¹⁾ , %	Заявленная работодателями потребность в работниках, чел	Нагрузка незанятого населения на одну заявленную вакансию, чел
	чел	в % к предыдущему периоду	чел	в % к соответствующему месяцу предыдущего года	в % к предыдущему периоду	в том числе получают пособие			
2020									
Январь	7812	104	6232	88	101	4642	1,5	10841	0,7
Февраль	8084	103	6566	84	105	4996	1,5	10798	0,7
Март	7973	99	6727	84	102	5192	1,6	10200	0,8
Апрель	13184	165	10719	136	159	8739	2,5	10790	1,2
Май	17073	129	15131	216	141	12342	3,5	10905	1,6
Июнь	20050	117	18041	277	119	14930	4,2	13747	1,5
Июль	22345	111	20717	335	115	17679	4,8	15418	1,4
Август	23731	106	22145	368	107	20290	5,2	14226	1,7
Сентябрь	23670	100	21724	377	98	18612	5,1	14404	1,6
Октябрь	20747	88	18841	318	87	9877	4,4	13982	1,5
Ноябрь	19046	92	16942	285	90	9192	4,0	11514	1,7
Декабрь	15881	83	14665	239	87	9108	3,5	11821	1,3
2021									
Январь	14510	91	12538	201	85	7678	3,0	11280	1,3
Февраль	12645	87	10753	164	86	7292	2,6	11028	1,1
Март	11378	90	9175	136	85	6586	2,2	11696	1,0
Апрель	10951	96	9079	85	99	6677	2,2	12594	0,9
Май	10157	93	8152	54	90	5755	2,0	15517	0,7
Июнь	9336	92	7403	41	91	5109	1,8	15136	0,6
Июль	9570	103	7412	36	100	4959	1,8	14613	0,7
Август	9225	96	7057	32	95	4562	1,7	14131	0,7
Сентябрь	8870	96	6733	31	95	4180	1,6	12844	0,7

¹⁾ В % к численности рабочей силы в возрасте 15-72 лет в среднем за предыдущий год.

В сентябре 2021г. получили статус безработного 1,6 тысячи человек, сняты с регистрационного учета 1,9 тысячи безработных, из них в связи с трудоустройством 0,9 тысячи человек.

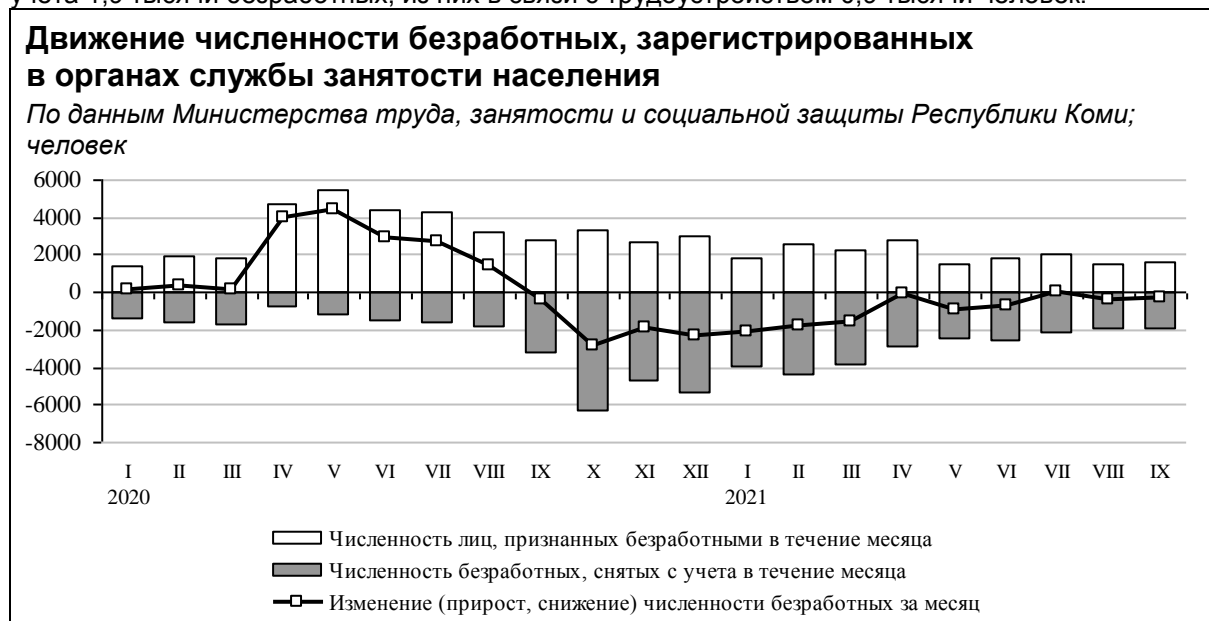

IX. ДЕМОГРАФИЯ

По оценке, численность постоянного населения республики на 1 сентября 2021г. составила 808,4 тысячи человек, и с начала года уменьшилась на 5,2 тысячи человек, или на 0,6%. Сокращение численности произошло за счет естественной убыли и миграционного оттока населения. На 62% общее сокращение численности было обусловлено естественной убылью населения.

ОБЩАЯ ХАРАКТЕРИСТИКА ВОСПРОИЗВОДСТВА НАСЕЛЕНИЯ В РЕСПУБЛИКЕ. В целом по республике в январе-августе 2021г. сложилась естественная убыль населения. Ее относительная величина по сравнению с соответствующим периодом предыдущего года увеличилась с 2,9‰ до 5,9 ‰, в том числе в городской местности - с 2,2‰ до 5,2‰, в сельской - с 5,4‰ до 8,4‰.

Оперативные данные по естественному движению населения

	Январь-август					Справочно в целом за 2020	
	чел ¹⁾		на 1 000 человек населения ²⁾			чел	на 1 000 человек населения
	2020	2021	2020	2021	2021 в % к 2020		
Все население							
Родившихся	4957	4803	9,1	8,9	97,8	7587	9,3
Умерших	6533	7987	12,0	14,8	123,3	11066	13,5
в том числе до 1 года	14	26	2,7 ³⁾	5,2 ³⁾	192,6	18	2,3 ³⁾
Естественная убыль	-1576	-3184	-2,9	-5,9	203	-3479	-4,2
Браки, ед	2405	3004	4,4	5,6	127,3	3798	4,6
Разводы, ед	2043	2446	3,7	4,5	121,6	3409	4,2
Городское население							
Родившихся	3739	3576	8,7	8,4	96,6	5719	8,9
Умерших	4679	5774	10,9	13,6	124,8	7995	12,5
в том числе до 1 года	10	17	2,6 ³⁾	4,5 ³⁾	173,1	14	2,4 ³⁾
Естественная убыль	-940	-2198	-2,2	-5,2	236	-2276	-3,6
Сельское население							
Родившихся	1218	1227	10,2	10,5	102,9	1868	10,5
Умерших	1854	2213	15,6	18,9	121,2	3071	17,3
в том числе до 1 года	4	9	3,1 ³⁾	7,3 ³⁾	235	4	2,0 ³⁾
Естественная убыль	-636	-986	-5,4	-8,4	155,6	-1203	-6,8

¹⁾ Зарегистрировано органами ЗАГС в соответствующем периоде. Сведения выгружены из Единого государственного реестра записей актов гражданского состояния (ЕГР ЗАГС).

²⁾ Здесь и далее в разделе показатели месячной регистрации приведены в пересчете на год.

³⁾ На 1 000 родившихся живыми.

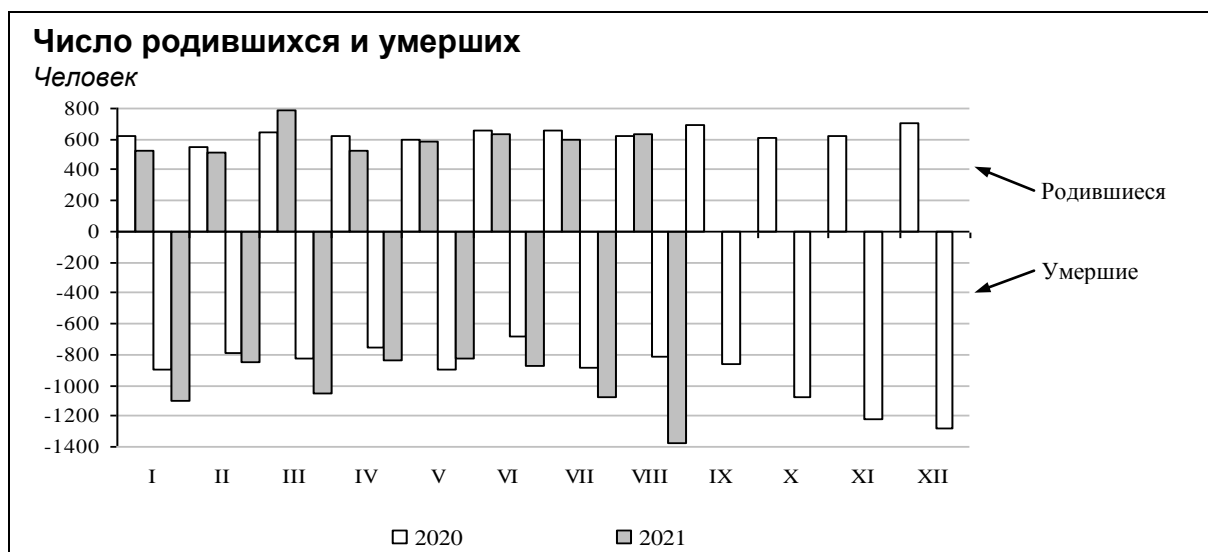

ОБЩАЯ ХАРАКТЕРИСТИКА МИГРАЦИОННОЙ СИТУАЦИИ. За январь-август 2021г. миграционная убыль составила 1991 человек (в расчете на 1 000 человек - 3,7, в январе-августе 2020г. - 1,9).

Общие миграционные перемещения в пределах республики составили 49,2% всего миграционного оборота населения, с областями и республиками России - 44,1%, со странами СНГ - 6,3%, с другими зарубежными странами - 0,4%.

Миграционные потоки в январе-августе

Человек

	2020			2021		
	число прибывших	число выбывших	миграционный прирост, убыль (-)	число прибывших	число выбывших	миграционный прирост, убыль (-)
Миграция - всего	17533	18550	-1017	18444	20435	-1991
из нее:						
в пределах России	15874	17715	-1841	16659	19634	-2975
в том числе:						
внутрирегиональная	8313	8313	x	9571	9571	x
межрегиональная	7561	9402	-1841	7088	10063	-2975
международная	1659	835	824	1785	801	984
в том числе:						
со странами СНГ	1601	781	820	1701	735	966
с другими зарубежными странами	58	54	4	84	66	18
внешняя (для республики) миграция	9220	10237	-1017	8873	10864	-1991

Миграционные связи с государствами-участниками СНГ определялись в основном характером обмена с Украиной и Азербайджаном (соответственно 41% и 17% миграционного обмена со странами СНГ).

Международная миграция в январе-августе

Человек

	2020			2021		
	число прибывших	число выбывших	миграционный прирост, убыль (-)	число прибывших	число выбывших	миграционный прирост, убыль (-)
Всего	1659	835	824	1785	801	984
Страны СНГ	1601	781	820	1701	735	966
Азербайджан	274	167	107	313	112	201
Армения	68	49	19	110	28	82
Беларусь	70	70	-	115	50	65
Казахстан	47	25	22	61	29	32
Киргизия	74	66	8	147	43	104
Республика Молдова	28	20	8	33	12	21
Таджикистан	130	78	52	144	54	90
Туркмения	-	1	-1	2	0	2
Узбекистан	101	52	49	98	85	13
Украина	809	253	556	678	322	356
Другие зарубежные страны	58	54	4	84	66	18
Германия	1	3	-2	5	12	-7
Прочие	57	51	6	79	54	25

Распределение мигрантов по видам и срокам регистрации в январе-августе 2021г.

Человек

	Миграция, всего	В том числе			
		внутри- региональная	внешняя (для республики)	из нее	
				межрегиональная	международная
Прибывшие - всего	18444	9571	8873	7088	1785
в том числе:					
зарегистрировано по месту жительства	14231	7777	6454	5783	671
зарегистрированы в новом месте жительства	5805	4008	1797	1126	671
возвратились после временного пребывания на другой территории	8426	3769	4657	4657	x
к месту пребывания на срок более 9 месяцев	4213	1794	2419	1305	1114
из них на срок:					
от 9 месяцев до 1 года	591	171	420	164	256
1 год	1116	485	631	317	314
2 года	606	285	321	155	166
3 года	472	239	233	168	65
4 года	134	86	48	29	19
5 лет и более	1294	528	766	472	294
Выбывшие - всего	20435	9571	10864	10063	801
в том числе:					
зарегистрировано по месту жительства	15461	7777	7684	6883	801
снято с регистрационного учета по прежнему месту жительства	9158	4008	5150	5102	48
выбыло после временного пребывания на постоянное место жительства в другие территории	6303	3769	2534	1781	753
на срок более 9 месяцев	4974	1794	3180	3180	x
из них на срок:					
от 9 месяцев до 1 года	428	171	257	257	x
1 год	1386	485	901	901	x
2 года	612	285	327	327	x
3 года	617	239	378	378	x
4 года	313	86	227	227	x
5 лет и более	1618	528	1090	1090	x

Х. ИНФЕКЦИОННАЯ ЗАБОЛЕВАЕМОСТЬ

В январе-сентябре 2021г. по сравнению с аналогичным периодом предыдущего года эпидемиологическая обстановка характеризовалась увеличением числа зарегистрированных случаев заболеваний острыми инфекциями верхних дыхательных путей и кишечными инфекциями, ветряной оспой, хроническими вирусными гепатитами и сифилисом. Одновременно отмечалось снижение числа случаев коклюшем, острыми гепатитами, сальмонеллезными инфекциями, отдельными заболеваниями группы социально значимых болезней (педикулезом, гонококковой инфекцией, туберкулезом и болезнью, вызванной вирусом иммунодефицита человека (ВИЧ), и бессимптомным инфекционным статусом, вызванным ВИЧ).

За девять месяцев 2021г. не зафиксировано ни одного случая заболевания дифтерией, корью, краснухой, гриппом и паротитом эпидемическим.

Среди заболевших инфекционными и паразитарными болезнями в январе-сентябре 2021г. дети в возрасте до 14 лет занимали: по ветряной оспе - 95%, острым кишечным инфекциям - 82%, педикулезу - 74%, сальмонеллезным и острым респираторно-вирусным инфекциям - 69% и 51% соответственно. Случаи заболеваний коклюшем за рассматриваемый период были отмечены только у детей.

Заболеваемость населения отдельными инфекционными болезнями

По данным Управления Роспотребнадзора по Республике Коми; сведения о заболеваниях, зарегистрированных лечебно-профилактическими учреждениями

	Январь-сентябрь 2021		Сентябрь 2021		Справочно январь-сентябрь 2020 в % к январю-сентябрю 2019	
	случаев	в % к январю-сентябрю 2020	случаев	в % к сентябрю 2020 в % к августу 2021		
Кишечные инфекции						
Острые кишечные инфекции	2583	101,9	213	129,9	151,1	84,0
Сальмонеллезные инфекции	80	54,4	8	61,5	80,0	48,0
Гепатиты						
Острые гепатиты	11	68,8	-	-	-	55,2
из них:						
гепатит А	7	116,7	-	-	-	42,9
гепатит В	1	-	-	-	-	-
гепатит С	3	30,0	-	-	-	111,1
Хронические вирусные гепатиты	174	112,3	13	108,3	86,7	44,3
Некоторые инфекции, управляемые средствами специфической профилактики						
Коклюш	2	5,4	-	-	-	58,7
Ветряная оспа	3400	106,0	131	93,6	112,0	45,7
Острые респираторно-вирусные инфекции (ОРВИ)						
Острые инфекции верхних дыхательных путей, тыс случаев	288,7	139,9	51,4	137,1	165,5	89,8
Социально значимые болезни						
Сифилис	7	116,7	-	-	-	37,5
Гонококковая инфекция	28	59,6	5	71,4	500	88,7
Туберкулез (впервые выявленный)	161	91,5	10	50,0	111,1	87,1
Болезнь, вызванная вирусом иммунодефицита человека (ВИЧ), и бессимптомный инфекционный статус, вызванный ВИЧ	269	91,2	24	72,7	133,3	115,7
Педикулез	178	73,9	36	163,6	450	50,0

Временно исполняющий обязанности руководителя

О.В. Цапкин

01.11.2021 №01-17-24/10

МЕТОДОЛОГИЧЕСКИЕ ПОЯСНЕНИЯ

ПРОИЗВОДСТВО ТОВАРОВ И УСЛУГ

Оборот организаций

Оборот организаций включает стоимость отгруженных товаров собственного производства, выполненных работ и услуг собственными силами, а также выручку от продажи приобретенных на стороне товаров (без налога на добавленную стоимость, акцизов и аналогичных обязательных платежей).

Объем отгруженных товаров собственного производства представляет собой стоимость товаров, которые произведены юридическим лицом и фактически отгружены в отчетном периоде или отпущены им в порядке продажи, а также прямого обмена на сторону (другим юридическим или физическим лицам), независимо от того, поступили деньги на счет продавца или нет.

Данные по этому показателю представляют совокупность организаций с соответствующим основным видом деятельности и отражают коммерческую деятельность организаций.

Оборот организаций розничной торговли включает выручку от продажи товаров, приобретенных в целях перепродажи (за минусом НДС, налога с продаж и аналогичных обязательных платежей), стоимость отгруженных (переданных) товаров собственного производства, выручку от других видов деятельности (доход от сдачи в аренду зданий, складских и торговых площадей, транспортных средств и оборудования и т.п.). Не включаются в оборот доходы от продажи собственных основных средств, нематериальных активов, валютных ценностей, ценных бумаг.

Оборот организаций оптовой торговли включает выручку от продажи товаров, приобретенных в целях перепродажи (за минусом НДС, налога с продаж и других аналогичных обязательных платежей), выручку от реализации посреднических услуг (сумму вознаграждений комиссионеров (поверенных, агентов) за минусом НДС), стоимость отгруженных (переданных) товаров собственного производства, выручку от других видов деятельности (доход от сдачи в аренду зданий, складских и торговых площадей, транспортных средств и оборудования и т.п.). Не включаются в оборот доходы от продажи собственных основных средств, нематериальных активов, валютных ценностей, ценных бумаг.

Промышленное производство

Индекс производства - относительный показатель, характеризующий изменение масштабов производства в сравниваемых периодах. Различают индивидуальные и сводные индексы производства. Индивидуальные индексы отражают изменение выпуска одного продукта и исчисляются как отношение объемов производства данного вида продукта в натурально-вещественном выражении в сравниваемых периодах. Сводный индекс производства характеризует совокупные изменения всех видов продукции и отражает изменение создаваемой в процессе производства стоимости в результате изменения только физического объема производимой продукции. Для исчисления сводного индекса производства индивидуальные индексы по конкретным видам продукции поэтапно агрегируются в индексы по видам экономической деятельности, подгруппам, группам, подклассам, классам и разделам ОКВЭД2.

Индекс промышленного производства - агрегированный индекс производства по видам экономической деятельности «Добыча полезных ископаемых», «Обрабатывающие производства», «Обеспечение электрической энергией, газом и паром; кондиционирование воздуха», «Водоснабжение; водоотведение, организация сбора и утилизации отходов, деятельность по ликвидации загрязнений».

Объем отгруженных товаров собственного производства, выполненных работ и услуг собственными силами - стоимость отгруженных или отпущенных в порядке продажи, а также прямого обмена (по договору мены) всех товаров собственного производства, работ и услуг, выполненных (оказанных) собственными силами.

Объем отгруженных товаров представляет собой стоимость товаров, которые произведены данным юридическим лицом и фактически отгружены (переданы) в отчетном периоде на сторону (другим юридическим и физическим лицам), включая товары, сданные по акту заказчику на месте, независимо от того, поступили деньги на счет продавца или нет.

Объем работ и услуг, выполненных собственными силами, представляет собой стоимость работ и услуг, оказанных (выполненных) организацией другим юридическим и физическим лицам.

Данные приводятся в фактических отпускных ценах без налога на добавленную стоимость, акцизов и аналогичных обязательных платежей.

Группировки по видам деятельности представляют собой совокупность соответствующих фактических видов деятельности, осуществляемых организациями, независимо от их основного вида деятельности.

Производство продукции в натуральном выражении включает продукцию, выработанную организацией (независимо от вида основной деятельности) как из собственного сырья и материалов, так и из неоплачиваемых сырья и материалов заказчика (давальческого), предназначенную для отпуска другим юридическим и физическим лицам, своему капитальному строительству и своим подразделениям, зачисленную в состав основных средств или оборотных активов (например, спецодежда, спецоснастка), выданную своим работникам в счет оплаты труда, а также израсходованную на собственные производственные нужды. Давальческое сырье - это сырье, принадлежащее заказчику и переданное на переработку другим организациям для производства из него продукции в соответствии с заключенными договорами. Данные приводятся с учетом деятельности физических лиц, занимающихся предпринимательской деятельностью без образования юридического лица.

Сельское хозяйство

Валовой сбор сельскохозяйственных культур включает в себя объем собранной продукции, как с основных, так и с повторных и междурядных посевов.

Данные о поголовье сельскохозяйственных животных, производстве и реализации основных сельскохозяйственных продуктов по всем сельхозпроизводителям определяются: **по сельскохозяйственным организациям** - на основании сведений форм федерального статистического наблюдения (по субъектам малого предпринимательства - с применением выборочного метода наблюдения); **по хозяйствам населения, крестьянским (фермерским) хозяйствам и индивидуальным предпринимателям** - по материалам выборочных обследований.

Поголовье скота включает поголовье всех возрастных групп соответствующего вида сельскохозяйственных животных.

Условное поголовье скота используется для определения общего поголовья всех видов сельскохозяйственных животных. В качестве условной единицы принята голова взрослого крупного рогатого скота.

Производство скота и птицы на убой (в живом весе) включает проданные сельхозпроизводителями скот и птицу для забоя на мясо, а также забитые в сельскохозяйственных организациях, крестьянских (фермерских) хозяйствах, в хозяйствах населения.

Производство молока характеризуется фактически надоем сырым коровьим, козьим и кобыльим молоком, независимо от того, было ли оно реализовано или потреблено в хозяйстве на выпойку молодняка. Молоко, высосанное молодняком при подсосном его содержании, в продукцию не включается и не учитывается при определении средних удоев.

Надой молока на одну корову в сельскохозяйственных организациях определяется путем деления производства молока, полученного от коров молочного стада, на их среднее поголовье.

Производство яиц включает их сбор от всех видов сельскохозяйственной птицы, в том числе яйца, пошедшие на воспроизводство птицы (инкубация и др.).

Показателем **яйценоскости** является количество яиц, полученных от птицы в течение года.

Кормовая единица - единица измерения, позволяющая сравнивать общую питательность различных кормов для животных. Кормовая единица принята равной одному килограмму овса среднего качества.

Концентрированные корма - кормовые продукты, отличающиеся высокой питательностью, в единице объема или веса которых содержится много легкоперевариваемых питательных веществ, мало воды и клетчатки.

В **объем реализации продуктов сельского хозяйства** включается продажа продукции сельскохозяйственными организациями по всем каналам: организациям, осуществляющим закупки для государственных и муниципальных нужд, перерабатывающим организациям, организациям оптовой торговли, на рынках, биржах, аукционах, через собственную торговую сеть и организации общественного питания, в порядке оплаты труда, по бартеру и др.

Строительство

Объем работ, выполненных по виду деятельности «Строительство» - это строительные работы, выполненные организациями собственными силами на основании договоров и (или) контрактов, заключаемых с заказчиками, а также работы, выполненные хозяйственным способом. В стоимость этих работ включаются работы по строительству новых объектов, капитальному и текущему ремонту, реконструкции жилых и нежилых зданий и инженерных сооружений.

Данные приводятся с учетом объемов, выполненных субъектами малого предпринимательства, и объема работ, не наблюдаемых прямыми статистическими методами в строительстве.

Индекс физического объема работ, выполненных по виду деятельности «Строительство», рассчитан в сопоставимых ценах. В качестве сопоставимых цен приняты среднегодовые цены предыдущего года.

Обеспеченность строительных организаций договорами, заказами (в месяцах) определяется исходя из общего объема заказов (контрактов) на последующие месяцы и объема произведенных работ, услуг за последний отчетный месяц по виду деятельности «Строительство».

Ввод в действие мощностей - показатель мощности (производительности, вместимости, пропускной способности, площади, протяженности и т.д.), созданной в результате осуществления инвестиций в основной капитал.

Общая площадь жилых помещений во введенных в эксплуатацию жилых и нежилых зданиях, жилых домах определяется как сумма площадей всех частей жилых помещений, включая площадь помещений вспомогательного использования, предназначенных для удовлетворения гражданами бытовых и иных нужд, связанных с их проживанием в жилом помещении, площадей лоджий, балконов, веранд, террас, подсчитываемых с соответствующими понижающими коэффициентами, а также жилых и подсобных помещений в построенных населением жилых домах. К помещениям вспомогательного использования относятся кухни, передние, холлы, внутриквартирные коридоры, ванные или душевые, кладовые или хозяйственные встроенные шкафы. В домах-интернатах для престарелых и инвалидов, ветеранов, специальных домах для одиноких престарелых, детских домах к подсобным помещениям относятся столовые, буфеты, клубы, читальни, спортивные залы, приемные пункты бытового обслуживания и медицинского обслуживания.

В данные об общем **числе построенных квартир** включены квартиры в законченных строительством жилых домах квартирного типа, квартиры в нежилых зданиях, а также в построенных населением жилых домах.

Средняя фактическая стоимость строительства 1 квадратного метра общей площади жилых помещений определяется как сумма фактически произведенных застройщиками капитальных затрат, приходящихся на 1 м² общей площади законченных строительством за период отдельно стоящих жилых домов квартирного типа (без пристроек, надстроек и встроенных помещений и без индивидуальных жилых домов, построенных населением за счет собственных и заемных средств), независимо от даты начала строительства, степени комфортности, этажности, включая дома, строительство которых осуществлялось с нарушением нормативных сроков.

Автомобильный транспорт

Перевозки грузов, пассажиров, грузооборот и пассажирооборот транспорта включают данные как по организациям, для которых эта деятельность является основной, так и по организациям других видов деятельности.

Перевезено грузов (объем перевозок грузов) на автомобильном транспорте - количество грузов в тоннах, перевезенных автотранспортом организаций всех видов экономической деятельности. Учет осуществляется по моменту прибытия грузов.

Грузооборот транспорта - объем работы транспорта организаций всех видов экономической деятельности по перевозкам грузов. Единицей измерения является тонно-километр, т.е. перемещение 1 тонны груза на 1 километр. Исчисляется суммированием произведений массы перевезенных грузов в тоннах на расстояние перевозки в километрах.

Перевезено грузов и грузооборот транспорта на коммерческой основе - это объемы, выполненные за плату для заказчика - юридического или физического лица. Перевозки грузов на коммерческой основе - это основная деятельность специализированных автотранспортных предприятий (автомобильного транспорта общего пользования).

Перевозки пассажиров автобусами по маршрутам регулярных перевозок - число пассажиров, в том числе пользующихся правом бесплатного проезда, перевезенных эксплуатационными маршрутными автобусами (с учетом оценки объемов перевозок автобусами, находящимися в собственности физических лиц, привлеченных к работе на маршрутах общего пользования). Единицей наблюдения в статистике перевозок пассажиров является пассажиропоездка. Учет пассажиров на автомобильном транспорте осуществляется по моменту приобретения билета.

Пассажирооборот автобусов по маршрутам регулярных перевозок - объем работы автобусов по перевозке пассажиров по маршрутам регулярных перевозок, включая оценку перевозок пассажиров, пользующихся правом бесплатного проезда. Данные приводятся без учета работы заказных автобусов (единичные перевозки по маршруту, определяемому заказчиком, юридическим или физическим лицом: перевозки туристско-экскурсионными автобусами, специальные автобусные перевозки (школьные, вахтовые, доставка работников на коммерческой основе на производственные объекты, удаленные от общих линий городского пассажирского транспорта, в отдаленных районах сельской местности и т.п.). Единицей измерения является пассажиро-километр, т.е. перемещение одного пассажира на 1 километр. Исчисляется суммированием произведений количества пассажиров каждой перевозки на расстояние перевозки в километрах.

К **регулярным перевозкам пассажиров эксплуатационными автобусами** относятся перевозки пассажиров автобусами на основании публичного договора перевозки пассажира по маршруту регулярных перевозок в соответствии с расписанием.

РЫНКИ ТОВАРОВ И УСЛУГ

Розничная торговля, общественное питание

Оборот розничной торговли - выручка от продажи товаров населению для личного потребления или использования в домашнем хозяйстве за наличный расчет или оплаченных по кредитным карточкам, расчетным чекам банков, по перечислениям со счетов вкладчиков, по поручению физического лица без открытия счета, посредством платежных карт (электронных денег).

Стоимость товаров, проданных (отпущенных) отдельным категориям населения со скидкой, или полностью оплаченных органами социальной защиты, включается в оборот розничной торговли в полном объеме. В оборот розничной торговли не включается стоимость товаров, проданных (отпущенных) из розничной торговой сети юридическим лицам (в том числе организациям социальной сферы, спецпотребителям и т.п.) и индивидуальным предпринимателям, и оборот общественного питания.

Оборот розничной торговли включает данные как по организациям, для которых эта деятельность является основной, так и по организациям других видов деятельности, осуществляющим продажу товаров населению через собственные торговые заведения. Оборот розничной торговли также включает стоимость товаров, проданных населению индивидуальными предпринимателями и физическими лицами на розничных ярмарках.

Оборот розничной торговли формируется по данным сплошного федерального статистического наблюдения за организациями, не относящимися к субъектам малого предпринимательства, которое проводится с месячной периодичностью, ежеквартальных выборочных обследований малых предприятий розничной торговли (за исключением микропредприятий), розничных ярмарок, а также ежегодных выборочных обследований индивидуальных предпринимателей и микропредприятий с распространением полученных данных на генеральную совокупность объектов наблюдения.

Оборот розничной торговли приводится в фактических продажных ценах, включающих торговую наценку, налог на добавленную стоимость и аналогичные обязательные платежи.

Динамика оборота розничной торговли определяется путем сопоставления величины оборота в сравниваемых периодах в сопоставимых ценах.

Информация о качестве товаров, поступивших на потребительский рынок приводится на основании материалов о результатах контрольно-надзорных мероприятий, проводимых органами Роспотребнадзора. Объектами контроля являются юридические лица и индивидуальные предприниматели, осуществляющие торговую деятельность без образования юридического лица, реализующие товары в предприятиях розничной торговли, кроме рынков.

Оборот общественного питания - выручка от продажи собственной кулинарной продукции и покупных товаров без кулинарной обработки населению для потребления, главным образом, на месте, а также организациям и индивидуальным предпринимателям для организации питания различных контингентов населения.

В оборот общественного питания включается стоимость кулинарной продукции и покупных товаров, отпущенных: работникам организаций с последующим удержанием из заработной платы; на дом по заказам населения; на рабочие места по заказам организаций и индивидуальных предпринимателей; транспортным организациям в пути следования сухопутного, воздушного, водного транспорта; для обслуживания приемов, банкетов и т.п.; организациями общественного питания организациям социальной сферы (школам, больницам, санаториям, домам престарелых и т.п.) в объеме фактической стоимости питания; по абонементам, талонам и т.п. в объеме фактической стоимости питания; стоимость питания в учебных учреждениях, в том числе предоставляемого для отдельных категорий учащихся на льготной основе за счет средств бюджета, включается в объеме фактической стоимости питания.

Оборот общественного питания включает данные как по организациям, для которых эта деятельность является основной, так и по организациям других видов деятельности, осуществляющим продажу кулинарной продукции и покупных товаров для потребления, главным образом, на месте через собственные заведения общественного питания.

Оборот общественного питания формируется по данным сплошного федерального статистического наблюдения за организациями, не относящимися к субъектам малого предпринимательства, ежеквартального выборочного обследования малых предприятий (за исключением микропредприятий), а также ежегодных выборочных обследований индивидуальных предпринимателей и микропредприятий с распространением полученных данных на генеральную совокупность объектов наблюдения.

Оборот общественного питания приводится в фактических продажных ценах, включающих наценку общественного питания, налог на добавленную стоимость и аналогичные обязательные платежи.

Динамика оборота общественного питания определяется путем сопоставления величины оборота в сравниваемых периодах в сопоставимых ценах.

В соответствии с требованиями системы национальных счетов оборот розничной торговли и оборот общественного питания организаций досчитываются на объемы деятельности, не наблюдаемой прямыми статистическими методами.

Рынок платных услуг населению

Объем платных услуг населению представляет собой денежный эквивалент объема услуг, оказанных резидентами российской экономики (юридическими лицами и физическими лицами, осуществляющими предпринимательскую деятельность без образования юридического лица (индивидуальными предпринимателями)) гражданам Российской Федерации, а также гражданам других государств (нерезидентам), потребляющим те или иные услуги на территории Российской Федерации. Этот показатель формируется в соответствии с методологией формирования официальной статистической информации об объеме платных услуг населению в разрезе видов услуг, утвержденной приказом Росстата от 29.09.2017 №643 на основании данных форм федерального статистического наблюдения и оценки ненаблюдаемой деятельности на рынке услуг.

Данные об объеме платных услуг населению в распределении по видам приведены в соответствии с Общероссийским классификатором продукции по видам экономической деятельности. Динамика объема платных услуг населению определяется путем сопоставления величины объема в сравниваемых периодах в сопоставимых ценах.

В объем транспортных услуг, оказанных населению, услуги железнодорожного и авиационного транспорта включаются с месячным опозданием.

Оптовая торговля и товарные рынки

Оборот оптовой торговли - выручка от реализации товаров, приобретенных ранее на стороне в целях перепродажи юридическим лицам и индивидуальным предпринимателям для профессионального использования (переработки или дальнейшей продажи).

Оборот оптовой торговли приводится в фактических продажных ценах, включающих торговую наценку, налог на добавленную стоимость, акциз, экспортную пошлину, таможенные сборы и аналогичные обязательные платежи. Сумма вознаграждения комиссионеров (поверенных, агентов) отражается по фактической стоимости, включая НДС.

Оборот оптовой торговли включает данные по организациям с основным видом экономической деятельности «Торговля оптовая, кроме оптовой торговли автотранспортными средствами и мотоциклами» и по организациям других видов деятельности, осуществляющих оптовую торговлю.

Организации оптовой торговли - организации, для которых вид деятельности «Торговля оптовая, кроме оптовой торговли автотранспортными средствами и мотоциклами» является основным.

Оборот оптовой торговли формируется по данным сплошного федерального статистического наблюдения за организациями (предприятиями), не относящимися к субъектам малого предпринимательства, выборочного обследования малых предприятий оптовой торговли (кроме микропредприятий), которые проводятся с месячной периодичностью, а также ежегодных выборочных обследований микропредприятий и индивидуальных предпринимателей с распространением полученных по выборочным обследованиям данных на генеральную совокупность объектов наблюдения.

Кроме того, в соответствии с требованиями системы национальных счетов, оборот оптовой торговли досчитывается на объемы деятельности, не наблюдаемой прямыми статистическими методами.

Динамика оборота оптовой торговли определяется путем сопоставления величины оборота в сравниваемых периодах в сопоставимых ценах.

Динамика оборота оптовой торговли формируется с учетом индекса-дефлятора, при расчете которого используется годовая структура оборота оптовой торговли, индексы потребительских цен на отдельные виды товаров, индексы цен производителей промышленных товаров, индексы цен на приобретенные организациями отдельные виды товаров (Методологические положения по расчету индекса-дефлятора оборота оптовой торговли организаций оптовой торговли, утвержденные приказом Росстата от 19.11.2019 №668).

Кроме того, в соответствии с требованиями системы национальных счетов, оборот оптовой торговли досчитывается на объемы деятельности, не наблюдаемой прямыми статистическими методами.

Динамика оборота оптовой торговли определяется путем сопоставления величины оборота в сравниваемых периодах в сопоставимых ценах.

Динамика оборота оптовой торговли формируется с учетом индекса-дефлятора, при расчете которого используется годовая структура оборота оптовой торговли, индексы потребительских цен на отдельные виды товаров, индексы цен производителей промышленных товаров, индексы цен на приобретенные организациями отдельные виды товаров (Методологические положения по расчету индекса-дефлятора оборота оптовой торговли организаций оптовой торговли, утвержденные приказом Росстата от 19.11.2019 №668).

ЦЕНЫ

Индекс потребительских цен и тарифов на товары и услуги (ИПЦ) характеризует изменение во времени общего уровня цен и тарифов на товары и услуги, приобретаемые населением для непроизводственного потребления. Он измеряет отношение стоимости фиксированного перечня товаров и услуг в ценах текущего периода к его стоимости в ценах предыдущего (базисного) периода.

Расчет ИПЦ производится на базе информации, полученной из двух источников:

- данных о потребительских ценах на товары и услуги, зарегистрированных в каждом отчетном периоде;
- данных о фактических потребительских расходах домашних хозяйств за два смещенных года, которые являются основным источником информации для формирования весов при расчете ИПЦ.

Потребительский набор товаров и услуг (далее - Набор), на основании которого осуществляется наблюдение за ценами и рассчитывается ИПЦ, представляет собой единую для всех субъектов Российской Федерации выборку групп товаров и услуг.

В Набор включаются товары и услуги массового потребительского спроса, а также отдельные их виды необязательного пользования.

При отборе позиций в Набор учитывается относительная важность их в потреблении, представительность с точки зрения отражения динамики цен на однородные товары, устойчивое наличие их в продаже на территории большинства субъектов Российской Федерации.

Исходной информацией для расчета ИПЦ являются данные регистрации цен (тарифов) на товары и услуги с конкретными потребительскими свойствами. На их основе определяются средние сопоставимые цены отчетного и предыдущего периодов. Сопоставимой считается цена (тариф) на один и тот же товар (услугу) с конкретными потребительскими свойствами (ценовая котировка), зарегистрированная в отчетном и базисном периодах в одной и той же организации торговли (сферы услуг).

Средние потребительские цены (тарифы) на товары (услуги)-представители формируются под влиянием многообразных ассортиментных, а также территориальных сдвигов, сезонных колебаний и других структурных факторов. Средние потребительские цены по республике определяются исходя из сложившихся средних цен в городах Сыктывкар, Воркута и Ухта, взвешенных на численность населения соответствующих зон: южной, северной, центральной.

Стоимость фиксированного набора потребительских товаров и услуг для межрегиональных сопоставлений покупательной способности населения исчисляется на основе единых, установленных в целом по России, условных объемов потребления товаров и услуг, а также средних цен на них по России и ее субъектам. В состав набора включены 83 наименования товаров и услуг, в том числе 30 видов продовольственных товаров, 41 вид непродовольственных товаров и 12 видов услуг. Данные о стоимости набора определяются в расчете на одного человека в месяц.

Стоимость условного (минимального) набора продуктов питания отражает межрегиональную дифференциацию уровней потребительских цен на основные продукты питания, входящие в него. Стоимость условного (минимального) набора продуктов питания определяется на основе единых весов (количества продуктов питания по видам) и фактических средних потребительских цен на них по России и субъектам Российской Федерации. Приведенные в наборе веса (количества) товаров являются условными и не отражают реального их потребления населением. В состав этого набора включено 33 наименования продовольственных товаров.

В набор входят: хлеб из ржаной муки и из смеси муки ржаной и пшеничной (115,0 кг), хлеб и булочные изделия из пшеничной муки 1 и 2 сортов (75,0 кг), мука пшеничная (20,0 кг), рис шлифованный (5,0 кг), пшено (6,0 кг), горох и фасоль (7,3 кг), вермишель (6,0 кг), картофель (150,0 кг), капуста белокочанная свежая (35,0 кг), морковь (35,0 кг), лук репчатый (20,0 кг), огурцы свежие (1,8 кг), яблоки (18,6 кг), сахар-песок (20,0 кг), карамель (0,7 кг), печенье (0,7 кг), говядина (кроме бескостного мяса) (15,0 кг), баранина (кроме бескостного мяса) (1,8 кг), свинина (кроме бескостного мяса) (4,0 кг), куры охлажденные и мороженые (14,0 кг), рыба мороженая неразделанная (14,0 кг), сельдь соленая (0,7 кг), молоко питьевое цельное пастеризованное 2,5-3,2% жирности (110,0 л), сметана (1,8 кг), масло сливочное (1,8 кг), творог нежирный (10,0 кг), сыры сычужные твердые и мягкие (2,5 кг), яйца куриные (180 шт.), маргарин (6,0 кг), масло подсолнечное (7,0 кг), соль поваренная пищевая (3,65 кг), чай черный байховый (0,5 кг), перец черный (горошек) (0,73 кг). Объемы потребления приведены в расчете на год.

В соответствии с методологией Росстата стоимость минимального набора продуктов питания по республике рассчитывается по городам, включенным в федеральное статнаблюдение, - Сыктывкар, Воркута и Ухта. Данные о стоимости набора определяются в расчете на одного человека в месяц.

Индексы цен производителей промышленных товаров по видам деятельности «Добыча полезных ископаемых», «Обрабатывающие производства», «Обеспечение электрической энергией, газом и паром; кондиционирование воздуха», «Водоснабжение; водоотведение, организация сбора и утилизации отходов, деятельность по ликвидации загрязнений» рассчитываются на основании регистрации цен на товары-представители в базовых организациях с указанными видами деятельности. Цены производителей представляют собой фактически сложившиеся на момент регистрации цены указанных организаций на произведенную продукцию, предназначенную для реализации на внутреннем рынке (без налога на добавленную стоимость, акциза и других налогов, не входящих в себестоимость, без стоимости транспортировки до потребителя).

Рассчитанные по товарам-представителям индексы цен производителей последовательно агрегируются в индексы цен соответствующих видов, групп, классов, разделов экономической деятельности. В качестве весов используются данные об объеме отгрузки товаров в стоимостном выражении базисного периода.

Индекс цен производителей сельскохозяйственной продукции исчисляется на основании регистрации в отобранных для наблюдения сельскохозяйственных организациях цен на основные виды товаров-представителей, реализуемых заготовительным, перерабатывающим организациям, на рынке, через собственную торговую сеть, населению непосредственно с транспортных средств, на ярмарках, биржах, аукционах, организациям, коммерческим структурам и т.п. Цены производителей сельскохозяйственной продукции приводятся с учетом надбавок и скидок за качество реализованной продукции без расходов на транспортировку, экспедирование, погрузку и разгрузку продукции, а также без налога на добавленную стоимость.

Сводный индекс цен на продукцию (затраты, услуги) инвестиционного назначения рассчитывается как агрегированный показатель из индексов цен производителей на строительную продукцию, приобретения машин и оборудования инвестиционного назначения и на прочую продукцию (затраты, услуги) инвестиционного назначения, взвешенных по доле этих элементов в общем объеме инвестиций в основной капитал.

Индекс цен производителей на строительную продукцию формируется из индексов цен на строительные-монтажные работы и на прочие затраты, включенные в сводный сметный расчет строительства, взвешенных по доле этих элементов в общем объеме инвестиций в жилища, здания и сооружения. Расчет индекса цен на строительные-монтажные работы проводится на основе данных формы отчетности о ценах на материалы, детали и конструкции, приобретенные базовыми подрядными организациями, а также на базе технологических моделей, разработанных по видам экономической деятельности с учетом территориальных особенностей строительства.

Индекс цен приобретения машин и оборудования инвестиционного назначения исчисляется на основе данных об изменении цен производителей этого оборудования, транспортных расходов, ставки налога на добавленную стоимость и других расходов.

Индекс цен на прочую продукцию (затраты, услуги) инвестиционного назначения определяется из индексов цен на основные составляющие этих работ (проектно-изыскательские работы, затраты на разведочное бурение, на формирование рабочего, продуктивного и племенного стада и другие затраты).

Индекс тарифов на грузовые перевозки характеризует изменение за отчетный период без учета изменения за этот период структуры перевезенных грузов по разнообразным признакам: по виду и размеру отправки груза, скорости доставки, расстоянию перевозки, территории перевозки, типу подвижного состава, степени использования его грузоподъемности и по другим признакам.

Сводный индекс тарифов на грузовые перевозки всеми видами транспорта рассчитывается исходя из индексов тарифов на перевозку грузов отдельными видами транспорта (трубопроводным, внутренним водным, автомобильным, воздушным), взвешенных на объемы доходов от перевозки грузов соответствующим видом транспорта за базисный период. По каждому виду транспорта регистрируются тарифы на услуги-представители. За услугу-представитель принимается перевозка одной тонны массового груза определенным видом транспорта на фиксированное расстояние. Регистрация тарифов осуществляется в выборочной совокупности транспортных организаций.

Индекс тарифов на услуги связи для юридических лиц характеризует общее изменение тарифов на услуги связи для юридических лиц в целом.

Расчет индексов тарифов на услуги связи основан на ежеквартальном наблюдении за тарифами на 16 видов услуг-представителей связи для юридических лиц.

ФИНАНСЫ

Бюджет - форма образования и расходования денежных средств, предназначенных для финансового обеспечения задач и функций государства и местного самоуправления.

Бюджетная система Российской Федерации состоит из бюджетов следующих уровней: федеральный бюджет и бюджеты государственных внебюджетных фондов; бюджеты субъектов Российской Федерации и бюджеты территориальных государственных внебюджетных фондов; местные бюджеты, в том числе: бюджеты муниципальных районов, бюджеты городских округов, бюджеты внутригородских муниципальных образований городов федерального значения Москвы, Санкт-Петербурга и Севастополя; бюджеты городских и сельских поселений, бюджеты внутригородских районов.

Консолидированный бюджет республики образуют республиканский бюджет и свод бюджетов муниципальных образований, расположенных на территории республики (без учета межбюджетных трансфертов между этими бюджетами и за исключением средств бюджетов государственных внебюджетных фондов).

Доходы бюджета - поступающие в бюджет денежные средства, за исключением средств, являющихся в соответствии с Бюджетным кодексом Российской Федерации источниками финансирования дефицита бюджета.

К доходам бюджетов относятся налоговые доходы, неналоговые доходы и безвозмездные поступления.

Расходы бюджета - выплачиваемые из бюджета денежные средства, за исключением средств, являющихся в соответствии с Бюджетным кодексом Российской Федерации источниками финансирования дефицита бюджета.

Дефицит бюджета - превышение расходов бюджета над его доходами.

Профицит бюджета - превышение доходов бюджета над его расходами.

Налог - обязательный, индивидуально безвозмездный платеж, взимаемый с организаций и физических лиц в форме отчуждения принадлежащих им на праве собственности, хозяйственного ведения или оперативного управления денежных средств в целях финансового обеспечения деятельности государства и (или) муниципальных образований.

Сбор - обязательный взнос, взимаемый с организаций и физических лиц, уплата которого является одним из условий совершения в отношении плательщиков сборов государственными органами, органами местного самоуправления, иными уполномоченными органами и должностными лицами юридически значимых действий, включая предоставление определенных прав или выдачу разрешений (лицензий), либо уплата которого обусловлена осуществлением в пределах территории, на которой введен сбор, отдельных видов предпринимательской деятельности.

Федеральные налоги и сборы - налоги и сборы, устанавливаемые Налоговым кодексом Российской Федерации и обязательные к уплате на всей территории Российской Федерации.

Региональные налоги - налоги, устанавливаемые Налоговым кодексом Российской Федерации и законами субъектов Российской Федерации о налогах и обязательные к уплате на территориях соответствующих субъектов Российской Федерации.

Местные налоги и сборы - налоги и сборы, устанавливаемые Налоговым кодексом Российской Федерации и нормативными правовыми актами представительных органов муниципальных образований о налогах и сборах и обязательные к уплате на территориях соответствующих муниципальных образований.

Специальные налоговые режимы предусматривают особый порядок определения элементов налогообложения, а также освобождение от обязанности по уплате отдельных налогов и сборов и применяются в случаях и порядке, которые предусмотрены Налоговым кодексом Российской Федерации и иными актами законодательства о налогах и сборах.

Совокупная задолженность по налогам и сборам, страховым взносам, пеням и налоговым санкциям включает в себя недоимку, задолженность по уплате пеней и санкций, урегулированную и невозможную к взысканию задолженность по налогам и сборам, страховым взносам, пеням и налоговым санкциям, в том числе задолженность организаций, индивидуальных предпринимателей и граждан, находящихся в процедурах банкротства.

Задолженность по налогам и сборам - суммарный объем выявленных и подтвержденных недополученных налоговых поступлений, законодательно установленных налогов и сборов, начисленных пени и штрафных санкций, в отношении которой применяется механизм урегулирования с целью ее снижения.

Страховые взносы - обязательные платежи на обязательное пенсионное страхование, обязательное социальное страхование на случай временной нетрудоспособности и в связи с материнством, на обязательное медицинское страхование, взимаемые с организаций и физических лиц в целях финансового обеспечения реализации прав застрахованных лиц на получение страхового обеспечения по соответствующему виду обязательного социального страхования.

Недоимка - сумма неуплаченного в установленный срок налога или сбора.

Урегулированная задолженность - задолженность, в отношении которой применены методы урегулирования в виде реструктуризации, отсрочек, рассрочек или приостановления взыскания.

Сальдированный финансовый результат (прибыль минус убыток) - конечный финансовый результат, выявленный на основании бухгалтерского учета всех хозяйственных операций организаций. Представляет сумму прибыли (убытка) от продажи товаров, продукции (работ, услуг), основных средств, иного имущества организаций и доходов от прочих операций, уменьшенных на сумму расходов по этим операциям. Прочие доходы и расходы - штрафы, пени, неустойки за нарушение условий договоров; прибыль (убыток) прошлых лет, выявленная в отчетном году, курсовые разницы и др. Данные по сальдированному финансовому результату деятельности организаций приводятся в фактически действовавших ценах, структуре и методологии соответствующих лет.

Суммарная задолженность по обязательствам - кредиторская задолженность и задолженность по кредитам банков и займам.

Кредиторская задолженность - задолженность по расчетам с поставщиками и подрядчиками за поступившие материальные ценности, выполненные работы и оказанные услуги, в том числе задолженность, обеспеченная векселями выданными; задолженность по расчетам с дочерними и зависимыми обществами по всем видам операций; с рабочими и служащими по оплате труда, представляющую собой начисленные, но не выплаченные суммы оплаты труда; задолженность по отчислениям на государственное социальное страхование, пенсионное обеспечение и медицинское страхование работников организации, задолженность по всем видам платежей в бюджет и внебюджетные фонды; задолженность организации по платежам по обязательному и добровольному страхованию имущества и работников организации и другим видам страхования, в которых организация является страхователем; авансы полученные, включающие сумму полученных авансов от сторонних организаций по предстоящим расчетам по заключенным договорам, а также штрафы, пени и неустойки, признанные организацией или по которым получены решения суда или другого органа, имеющего в соответствии с законодательством Российской Федерации право на принятие решения об их взыскании, и отнесенные на финансовые результаты организации, непогашенные суммы заемных средств, подлежащие погашению в соответствии с договорами.

Дебиторская задолженность - задолженность по расчетам с покупателями и заказчиками за товары, работы и услуги, в том числе задолженность, обеспеченная полученными векселями; задолженность по расчетам с дочерними и зависимыми обществами; суммы уплаченных другим организациям авансов по предстоящим расчетам в соответствии с заключенными договорами; задолженность по расчетам с прочими дебиторами, включающая в себя задолженность финансовых и налоговых органов (в том числе по переплате по налогам, сборам и прочим платежам в бюджет); задолженность работников организации по предоставленным им ссудам и займам за счет средств этой организации или кредита (ссуды на индивидуальное и кооперативное жилищное строительство, приобретение и благоустройство садовых участков, беспроцентные ссуды молодым семьям на улучшение жилищных условий или обзаведение домашним хозяйством и другое); задолженность подотчетных лиц; поставщиков по недостаткам товарно-материальных ценностей, обнаруженным при приемке; задолженность по государственным заказам, федеральным программам за поставленные товары, работы и услуги, а также штрафы, пени и неустойки, признанные должником, или по которым получены решения суда (арбитражного суда) или другого органа, имеющего в соответствии с законодательством Российской Федерации право на принятие решения об их взыскании, и отнесенные на финансовые результаты организации.

ЗАРАБОТНАЯ ПЛАТА

Среднемесячная номинальная начисленная заработная плата исчисляется делением фонда начисленной заработной платы работников на среднесписочную численность работников и на количество месяцев в периоде. В фонд заработной платы включаются начисленные работникам суммы оплаты труда в денежной и неденежной формах за отработанное и неотработанное время, компенсационные выплаты, связанные с режимом работы и условиями труда, доплаты и надбавки, премии, единовременные поощрительные выплаты, а также оплата питания и проживания, имеющая системный характер. Пособия, получаемые работниками из государственных внебюджетных фондов, не включаются в фонд заработной платы и среднемесячную заработную плату.

Темпы роста (снижения) среднемесячной номинальной заработной платы рассчитываются по сопоставимой совокупности организаций отчетного и предыдущих периодов.

Реальная заработная плата характеризует изменение покупательной способности заработной платы в отчетном периоде в связи с изменением цен на потребительские товары и услуги по сравнению с базисным периодом. Рассчитывается путем деления индекса номинальной заработной платы на индекс потребительских цен за один и тот же временной период.

Данные по видам экономической деятельности сформированы на основании сведений организаций, предоставляемых по каждому («чистому») осуществляемому ими виду деятельности.

Просроченной задолженностью по заработной плате считаются фактически начисленные работникам суммы заработной платы, но не выплаченные в срок, установленный коллективным договором или договором на расчетно-кассовое обслуживание, заключенным с банком (расчетно-кассовым центром). Число дней задержки выплаты считается со следующего дня после истечения этого срока.

Данные разрабатываются по организациям, кроме субъектов малого предпринимательства, по следующим видам экономической деятельности: растениеводство и животноводство, охота и предоставление соответствующих услуг в этих областях; лесозаготовки; рыболовство и рыбноводство; добыча полезных ископаемых; обрабатывающие производства; обеспечение электрической энергией, газом и паром; кондиционирование воздуха; водоснабжение; водоотведение, организация сбора и утилизация отходов, деятельность по ликвидации загрязнений; строительство; деятельность сухопутного и трубопроводного транспорта; деятельность водного транспорта; деятельность воздушного и космического транспорта; складское хозяйство и вспомогательная транспортная деятельность; производство кинофильмов, видеофильмов и телевизионных программ; деятельность в области телевизионного и радиовещания; управление недвижимым имуществом за вознаграждение или на договорной основе; научные исследования и разработки; образование; деятельность в области здравоохранения и социальных услуг; деятельность творческая, деятельность в области искусства и организации развлечений; деятельность библиотек, архивов, музеев и прочих объектов культуры; деятельность в области отдыха и развлечений.

ЗАНЯТОСТЬ И БЕЗРАБОТИЦА

Информация о численности рабочей силы, занятых и общей численности безработных (применительно к стандартам МОТ) формируется по материалам выборочных обследований рабочей силы. В целях повышения репрезентативности данных о численности и составе рабочей силы показатели занятости и безработицы по субъектам Российской Федерации формируются в среднем за три последних месяца.

Рабочая сила - лица в возрасте 15 лет и старше, которые в рассматриваемый период (обследуемую неделю) считаются занятыми или безработными.

Занятые в экономике - лица в возрасте 15 лет и старше, которые в рассматриваемый период выполняли любую деятельность (хотя бы один час в неделю), связанную с производством товаров или оказанием услуг за плату или прибыль. В численность занятых включаются также лица, временно отсутствовавшие на рабочем месте в течение короткого промежутка времени и сохранившие связь с рабочим местом во время отсутствия.

Безработные (в соответствии со стандартами Международной Организации Труда - МОТ) - лица в возрасте 15 лет и старше, которые в рассматриваемый период удовлетворяли одновременно следующим критериям:

- не имели работы (доходного занятия);
- занимались поиском работы в течение последних четырех недель, используя при этом любые способы поиска работы;
- были готовы приступить к работе в течение обследуемой недели.

Обучающиеся в образовательных учреждениях, пенсионеры и инвалиды учитываются в качестве безработных, если они не имели работы, занимались поиском работы и были готовы приступить к ней.

Уровень участия в рабочей силе - отношение численности рабочей силы (занятых и безработных) определенной возрастной группы к общей численности населения соответствующей возрастной группы, рассчитанное в процентах

Уровень занятости - отношение численности занятого населения определенной возрастной группы к общей численности населения соответствующей возрастной группы, рассчитанное в процентах.

Уровень безработицы (применительно к стандартам Международной Организации Труда - МОТ) - отношение численности безработных определенной возрастной группы к численности рабочей силы (занятых и безработных) соответствующей возрастной группы, рассчитанное в процентах.

Безработные, зарегистрированные в органах службы занятости населения, - трудоспособные граждане, не имеющие работы и заработка (трудового дохода), проживающие на территории Российской Федерации, зарегистрированные в органах службы занятости населения по месту жительства в целях поиска подходящей работы, ищущие работу и готовые приступить к ней. Информация о численности безработных, получивших официальный статус в органах службы занятости населения, разрабатывается Министерством труда, занятости и социальной защиты Республики Коми.

Уровень зарегистрированной безработицы - отношение численности безработных, зарегистрированных в органах службы занятости населения, к численности рабочей силы, рассчитанный в процентах.

При исчислении уровня зарегистрированной безработицы используется численность рабочей силы в возрасте 15-72 лет в среднем за предыдущий год.

Не занятые трудовой деятельностью граждане - граждане, зарегистрированные в органах службы занятости населения, и не относящиеся к категории занятых в соответствии со статьей 2 Закона РФ от 19.04.1991 №1032-1 «О занятости населения в Российской Федерации».

Число замещенных рабочих мест в организациях определяется как суммарное количество среднесписочной численности работников, средней численности внешних совместителей и средней численности работников, выполнявших работы по договорам гражданско-правового характера. При суммировании числа рабочих мест по организациям каждый работник учитывается по числу замещаемых им рабочих мест (без учета внутреннего совместительства).

Данные по видам экономической деятельности сформированы на основании сведений организаций, предоставляемых по каждому («чистому») осуществляемому ими виду деятельности.

Нагрузка незанятого населения на одну заявленную вакансию рассчитывается как отношение численности лиц, не занятых трудовой деятельностью, состоящих на учете в органах службы занятости населения, к числу вакансий, сообщенных работодателями в эти органы.

Заявленная организациями потребность в работниках - число вакансий (требуемых работников), сообщенных работодателями в органы службы занятости населения.

ДЕМОГРАФИЯ

Естественное движение населения - обобщенное название совокупности рождений и смертей, изменяющих численность населения так называемым естественным путем.

Сведения о **рождениях, смертях, браках и разводах** получены на основании данных о естественном движении населения, содержащихся в ЕГР ЗАГС (Едином государственном реестре записей актов гражданского состояния), посредством использования единой системы межведомственного электронного взаимодействия.

В число родившихся включаются только родившиеся живыми.

В связи с переходом на расширенные критерии рождения (приказ Минздравсоцразвития России от 27.12.2011 №1687н «О медицинских критериях рождения, форме документа о рождении и порядке его выдачи») в органах ЗАГС с апреля 2012г. подлежат регистрации рождения и смерти новорожденных с экстремально низкой массой тела (от 500 до 1 000 граммов).

Естественный прирост, убыль (-) населения - абсолютная величина разности между числами родившихся и умерших за определенный промежуток времени.

Общие коэффициенты рождаемости и смертности - отношение соответственно числа родившихся (живыми) и числа умерших к численности населения. Исчисляются на 1 000 человек населения.

Коэффициент естественного прироста (убыли) - разность общих коэффициентов рождаемости и смертности.

Коэффициент младенческой смертности исчисляется как сумма двух составляющих, первая из которых - отношение числа умерших в возрасте до одного года из поколения родившихся в том году, для которого вычисляется коэффициент, к общему числу родившихся в том же году; а вторая - отношение числа умерших в возрасте до одного года из поколения родившихся в предыдущем году, к общему числу родившихся в предыдущем году. Исчисляется на 1 000 родившихся живыми.

Данные о браках и разводах в таблицах охватывают только случаи заключения и расторжения брака, зарегистрированные в органах ЗАГС. Данные о расторжении брака в связи с допустимостью составления двух актов записей (в случае оформления актов записей в отношении каждого из супругов в разных органах ЗАГС в соответствии с Федеральным законом «Об актах гражданского состояния», ст.35) отражают сведения о числе случаев государственной регистрации расторжения брака, а не о числе расторгнутых браков.

Все коэффициенты приведены в пересчете на год.

Получение сведений по миграции населения осуществляется на основании статистической разработки данных, содержащихся в формах федерального статистического наблюдения №1-ПРИБ «Сведения о прибывших гражданах Российской Федерации», №1-ВЫБ «Сведения о выбывших гражданах Российской Федерации», №1-ПРИБ ИнГр «Сведения о прибывших иностранных гражданах и лицах без гражданства» и №1-ВЫБ ИнГр «Сведения о выбывших иностранных гражданах и лицах без гражданства», предоставляемых территориальными подразделениями Управления по вопросам миграции МВД по Республике Коми.

Официальному статистическому учету подлежат:

- граждане Российской Федерации вне зависимости от возраста (включая детей до 14 лет) при регистрации их по месту жительства, снятии с регистрационного учета по месту жительства при выбытии за пределы Российской Федерации, а также (с 2011г.) при регистрации по месту пребывания на срок 9 месяцев и более;

- иностранные граждане и лица без гражданства вне зависимости от возраста (включая детей до 18 лет) при регистрации их по месту жительства или учету по месту пребывания на срок 9 месяцев и более, а также снятию с регистрационного учета по месту жительства или с учета по месту пребывания из числа лиц, имеющих разрешение на временное проживание или вид на жительства в связи с выбытием на постоянное место жительства за пределы Российской Федерации.

Снятие с регистрационного учета осуществляется автоматически в процессе электронной обработки данных о миграции населения при перемещениях в пределах Российской Федерации, а также по истечении срока пребывания у мигрантов независимо от места прежнего жительства.

Миграционный прирост, убыль (-) населения отражает результат территориального перемещения населения и рассчитывается как разность чисел прибывших и выбывших.