

**Федеральная служба государственной статистики
Территориальный орган Федеральной службы
государственной статистики по Республике Коми**

Социально- экономическое положение Республики Коми

Доклад

Январь-июль 2021

Официальное издание

**Сыктывкар
2021**

Настоящий доклад «Социально-экономическое положение Республики Коми» является официальным ежемесячным изданием Территориального органа Федеральной службы государственной статистики по Республике Коми. Он подготовлен на основе обобщения сведений, получаемых от предприятий, организаций, населения путем проведения различных форм государственных статистических наблюдений, а также данных министерств и других органов исполнительной власти.

В докладе публикуется главным образом оперативная информация, в динамике отражающая явления и процессы, происходящие в экономике и социальной жизни республики за истекший период года и в сравнении с соответствующими периодами предыдущих лет.

Доклад предназначен для органов государственной власти, общественных организаций, научных, предпринимательских и банковских кругов, для аспирантов и студентов.

Под общей редакцией руководителя Территориального органа Федеральной службы государственной статистики по Республике Коми М.Ю. Кудиновой.

Ответственные за разделы:		Телефоны
Оборот организаций	М.М. Терлецкая	28-57-36
Промышленное производство	Н.Т. Пимоненко	28-57-99
Сельское хозяйство	С.Н. Елфимова	28-57-90
Лесозаготовки	Н.Т. Пимоненко	28-57-99
Строительство	В.П. Карпова	28-57-92
Автомобильный транспорт	М.Н. Расторгуева	28-57-34
Розничная торговля	О.И. Максимова	28-57-59
Рестораны, кафе, бары	О.И. Максимова	28-57-59
Рынок платных услуг населению	М.К. Шерифова	28-57-19
Оптовая торговля и товарные рынки	Е.В. Чупрова	28-57-34
Внешняя торговля	Е.В. Чупрова	28-57-34
Демография организаций	Н.С. Фадеева	28-57-48
Инвестиции	В.П. Карпова Я.С. Смышляева	28-57-92 28-57-41
Цены	И.А. Шабловская	28-57-21
Государственные финансы	Т.Г. Момотова	28-57-81
Финансовая деятельность организаций	Я.С. Смышляева	28-57-41
Денежные доходы населения	Е.В. Чувьюрова	28-57-38
Заработная плата	Н.Е. Лапина	28-57-40
Пенсионное обеспечение	Е.В. Чувьюрова	28-57-38
Занятость и безработица	А.И. Шилкин	28-57-66
Демография	Е.В. Чувьюрова	28-57-38
Инфекционная заболеваемость	А.С. Сердитова	28-57-96

Ответственные за выпуск:		
заместитель руководителя	Т.А. Шерстюкова	28-57-03
заместитель начальника отдела сводных статистических работ	А.С. Ковалева	28-57-64

Условные обозначения единиц измерения:

Гкал	гигакалория	пог. м	погонный метр
Гкал/ч	гигакалория в час	посад мест	посадочное место
дкл	декалитр	посещ/смен	посещение в смену
ед	единица	%	процент
кВт	киловатт	‰	промилле
кВт.ч	киловатт-час	р	раз
кВ	киловольт	руб	рубль
кВ.А	киловольт-ампер	т	тонна
кг	килограмм	т/смен	тонна в смену
км	километр	т.км	тонно-километр
м ²	квадратный метр	торг. пл	торговая площадь
м ³	кубический метр	тыс	тысяча
м ³ /сут	кубический метр в сутки	усл. банк	условная банка
мес	месяц	усл. ед	условная единица
млн	миллион	усл. кирп	условный кирпич
млрд	миллиард	ц	центнер
общ. пл	общая площадь	ц корм. ед	центнер кормовых единиц
пасс.км	пассажиро-километр	чел	человек
плотн. м ³	плотный кубический метр	шт	штука

Условные обозначения:

...	явление было, но сведения отсутствуют;
-	явление отсутствует;
x	невозможность явления или сопоставления;
0; 0,0	величина явления меньше заданной точности;
к	информация не публикуется в целях обеспечения конфиденциальности первичных статистических данных, полученных от организаций, в соответствии с Федеральным законом от 29.11.2007 №282-ФЗ «Об официальном статистическом учете и системе государственной статистики в Российской Федерации» (п.5 ст.4; ч.1 ст.9).

В отдельных случаях незначительные расхождения между итогом и суммой слагаемых объясняются округлением данных.

Ряд показателей, приведенных в докладе, рассчитан с учетом экспертной оценки.

В таблицах, отражающих ежемесячную динамику, показатели за последний месяц в последующем выпуске доклада уточняются по данным ежемесячной статистической отчетности в соответствии с методикой разработки. Относительные показатели (темпы роста, снижения) в этих таблицах приведены в сопоставимой оценке.

© Комистат, 2021

E-mail: P11_Mail@gks.ru
<https://komi.gks.ru/>

Содержание

I. ОБЩИЕ ПОКАЗАТЕЛИ	5
II. ПРОИЗВОДСТВО ТОВАРОВ И УСЛУГ	7
1. Оборот организаций	7
2. Промышленное производство	8
3. Сельское и лесное хозяйство	15
4. Строительство	18
5. Автомобильный транспорт	22
III. РЫНКИ ТОВАРОВ И УСЛУГ	24
1. Розничная торговля	24
2. Рестораны, кафе, бары.....	28
3. Рынок платных услуг населению	29
4. Оптовая торговля и товарные рынки	30
5. Внешняя торговля.....	33
IV. ДЕМОГРАФИЯ ОРГАНИЗАЦИЙ	34
V. ИНВЕСТИЦИИ	36
VI. ЦЕНЫ.....	40
1. Изменение цен (тарифов) по секторам экономики.....	40
2. Потребительские цены	41
3. Цены производителей.....	44
VII. ФИНАНСЫ	49
1. Государственные финансы	49
2. Финансовая деятельность организаций.....	53
VIII. УРОВЕНЬ ЖИЗНИ НАСЕЛЕНИЯ	58
1. Денежные доходы.....	58
2. Заработная плата.....	63
3. Пенсионное обеспечение	65
IX. ЗАНЯТОСТЬ И БЕЗРАБОТИЦА	66
X. ДЕМОГРАФИЯ	74
XI. ИНФЕКЦИОННАЯ ЗАБОЛЕВАЕМОСТЬ.....	77
МЕТОДОЛОГИЧЕСКИЕ ПОЯСНЕНИЯ.....	78

I. ОБЩИЕ ПОКАЗАТЕЛИ

Основные социально-экономические показатели Республики Коми

	Январь-июль 2021	Январь-июль 2021 в % к январю-июлю 2020	Июль 2021 в % к		Справочно январь-июль 2020 в % к январю-июлю 2019
			июлю 2020	июню 2021	
Индекс промышленного производства	x	96,3	104,7	108,2	94,7
Объем работ по виду деятельности «Строительство», млн руб	27530	119,5	114,3	143,2	118,7
Ввод в действие жилых домов, м ² общ. пл жилых помещений	72870	105,0	67,8	75,0	74,0
Перевезено грузов автомобильным транспортом ¹⁾ , тыс т	7912	58,1	54,5	96,1	116,8
Оборот розничной торговли, млн руб	102330	103,3	98,1	100,7	97,9
Объем платных услуг населению, млн руб	29414	108,6	101,4	91,9	80,1
Инвестиции в основной капитал за январь-июнь 2021г., млн руб	46225	83,6 ²⁾	x	x	94,8 ³⁾
Индекс потребительских цен	x	104,1 ⁴⁾	105,8	100,2	104,9 ⁵⁾
Индекс цен производителей промышленных товаров	x	128,0 ⁴⁾	130,2	103,8	97,9 ⁵⁾
Консолидированный бюджет за январь-июль 2021г. ⁶⁾ , млн руб:					
доходы	59464	104,8	x	x	93,3
расходы	61837	100,7	x	x	117,0
Поступление налогов в бюджеты всех уровней ⁶⁾ , млн руб	180953	172,6	235	133,0	69,7
Сальдированный финансовый результат организаций (без субъектов малого предпринимательства) за январь-июнь 2021г. ⁶⁾ , млн руб	72736	- ²⁾	11,5р ⁷⁾	482 ⁸⁾	- ³⁾
Среднемесячная начисленная заработная плата одного работника за январь-июнь 2021г.:					
номинальная, руб	59385	104,5 ²⁾	104,0 ⁷⁾	95,0 ⁸⁾	106,4 ³⁾
реальная	x	99,0 ²⁾	98,4 ⁷⁾	94,6 ⁸⁾	102,1 ³⁾
Численность официально зарегистрированных безработных (на конец периода), тыс чел	7,4	x	35,8	100,1	335 ⁹⁾

¹⁾ По организациям со средней численностью работников свыше 15 человек (кроме субъектов малого предпринимательства).

²⁾ Январь-июнь 2021г. в % к январю-июню 2020 года.

³⁾ Январь-июнь 2020г. в % к январю-июню 2019 года.

⁴⁾ Июль 2021г. в % к декабрю 2020 года.

⁵⁾ Июль 2020г. в % к декабрю 2019 года.

⁶⁾ Темпы роста приведены в действовавших ценах.

⁷⁾ Июль 2021г. в % к июню 2020 года.

⁸⁾ Июль 2021г. в % к маю 2021 года.

⁹⁾ Июль 2020г. в % к июлю 2019 года.

Основные социально-экономические показатели Республики Коми и России

	Январь-июль 2021		В % к январю-июлю 2020	
	Республика Коми	Россия	Республика Коми	Россия
Индекс промышленного производства	х	х	96,3	104,4
Объем работ, выполненных по виду деятельности «Строительство», млрд руб	27,5	5063,9	119,5	107,1
Ввод в действие жилых домов, тыс м ² общ. пл жилых помещений	72,9	43942,8	105,0	130,1
Оборот розничной торговли, млрд руб	102,3	21366,9	103,3	109,3
в том числе:				
пищевыми продуктами, включая напитки, и табачными изделиями	52,2	10119,0	103,7	101,9
непродовольственными товарами	50,1	11247,9	102,8	116,9
Объем платных услуг населению, млрд руб	29,4	6151,7	108,6	119,4
Инвестиции в основной капитал за январь-июнь, млрд руб	46,2	7843,0	83,6 ³⁾	107,3 ³⁾
Индекс потребительских цен	104,1 ¹⁾	104,5 ¹⁾	105,6	105,9
Индекс цен производителей промышленных товаров	128,0 ¹⁾	123,0 ¹⁾	125,5	121,9
Поступление налогов в бюджеты всех уровней за январь-июнь ²⁾ , млрд руб	146,0	12816,0	162,4 ³⁾	129,3 ³⁾
Сальдированный финансовый результат организаций (без субъектов малого предпринимательства) за январь-июнь ²⁾ , млрд руб	72,7	11600,7	- ³⁾	2,6р ³⁾
Просроченная кредиторская задолженность на конец июня ²⁾ , млрд руб	20,2	4096,4	99,9 ⁴⁾	94,6 ⁴⁾
Просроченная дебиторская задолженность на конец июня ²⁾ , млрд руб	13,8	3220,9	98,0 ⁴⁾	98,1 ⁴⁾
Среднемесячная начисленная заработная плата одного работника за январь-июнь:				
номинальная, руб	59385	54595	104,5 ³⁾	109,4 ³⁾
реальная	х	х	99,0 ³⁾	103,4 ³⁾
Численность официально зарегистрированных безработных (на конец периода), тыс чел	7,4	1078,8	35,8 ⁵⁾	32,6 ⁵⁾

¹⁾ Июль 2021г. в % к декабрю 2020 года.

²⁾ Темпы роста приведены в действовавших ценах.

³⁾ Январь-июнь 2021г. в % к январю-июню 2020 года.

⁴⁾ Июнь 2021г. в % к маю 2021 года.

⁵⁾ Июль 2021г. в % к июлю 2020 года.

Основные показатели в расчете на душу населения по Республике Коми и России в январе-июле 2021г.

	Республика Коми	Россия	В % к средне-российским
Производство (добыча), кг:			
уголь	6105	1669	366
нефть обезвоженная, обессоленная и стабилизированная, включая газовый конденсат	9234	2046	451
мясо крупного рогатого скота, свинина, баранина, козлятина, конина и мясо прочих животных семейства лошадиных, оленина и мясо прочих животных семейства оленевых) парные, остывшие или охлажденные	5,4	12,3	44
молоко, кроме сырого	11,3	21,9	52
изделия хлебобулочные недлительного хранения	18,4	20,5	90
бумага и картон	764,1	40,4	19р
Производство основных продуктов животноводства в хозяйствах всех категорий:			
скот и птица на убой (в живом весе), кг	25,2	56,8	44
молоко, кг	39,3	130,7	30
яйца, шт	91,1	179,9	51
Объем работ и услуг по виду деятельности «Строительство», тыс руб	33,8	34,6	98
Ввод в действие жилых домов на 1 000 человек населения, м ² общ. пл жилых помещений	89,6	300,6	30
Оборот розничной торговли, тыс руб	125,8	146,2	86
Объем платных услуг населению, тыс руб	36,2	42,1	86
Инвестиции в основной капитал за январь-июнь, тыс руб	56,6	53,6	106
Среднедушевые денежные доходы населения в месяц за II квартал, руб	37181	37866	98
Среднемесячная начисленная заработная плата одного работника организаций за январь-июнь, руб	59385	54595	109

СОЦИАЛЬНО-ЭКОНОМИЧЕСКОЕ ПОЛОЖЕНИЕ РЕСПУБЛИКИ КОМИ

Copyright © Территориальный орган Федеральной службы государственной статистики по Республике Коми

II. ПРОИЗВОДСТВО ТОВАРОВ И УСЛУГ

1. Оборот организаций

Оборот организаций по видам экономической деятельности

В действовавших ценах

	Январь-июль 2021		Июль 2021		
	млн руб	в % к январю-июлю 2020	млн руб	в % к июлю 2020	в % к июню 2021
Всего	778187,0	119,5	119380,2	120,8	105,1
Сельское, лесное хозяйство, охота, рыболовство и рыбоводство	6010,6	91,3	872,4	81,6	94,5
Лесоводство и лесозаготовки	1489,3	61,1	187,6	44,6	102,8
Рыболовство и рыбоводство	34,2	89,2	4,7	34,7	94,8
Добыча полезных ископаемых	271041,1	165,6	47561,9	181,1	114,4
Предоставление услуг в области добычи полезных ископаемых	26989,8	92,0	4348,9	114,4	125,6
Обрабатывающие производства	106138,6	99,7	16476,7	93,7	114,9
Производство пищевых продуктов	2006,2	91,9	273,7	101,9	95,7
Производство напитков	978,3	89,4	145,5	80,2	82,8
Обработка древесины и производство изделий из дерева и пробки, кроме мебели, производство изделий из соломки и материалов для плетения	26615,5	128,5	4896,0	156,3	123,2
Ремонт и монтаж машин и оборудования	4106,2	122,9	597,7	93,5	83,6
Обеспечение электрической энергией, газом и паром; кондиционирование воздуха	46889,4	110,9	5095,7	106,0	96,6
Водоснабжение; водоотведение, организация сбора и утилизации отходов, деятельность по ликвидации загрязнений	4601,3	163,8	701,1	187,8	93,8
Строительство	22278,3	108,4	4145,7	117,3	132,4
Торговля оптовая и розничная; ремонт автотранспортных средств и мотоциклов	103087,3	104,0	11960,0	82,8	78,8
Торговля оптовая, кроме оптовой торговли автотранспортными средствами и мотоциклами	26914,9	86,7	2974,9	86,9	73,9
Торговля розничная, кроме торговли автотранспортными средствами и мотоциклами	65039,9	109,7	7570,9	78,3	78,0
Транспортировка и хранение	167161,2	104,4	25460,2	106,2	104,8
Деятельность сухопутного и трубопроводного транспорта	159926,1	104,0	24459,7	106,1	105,9
Деятельность гостиниц и предприятий общественного питания	5444,8	109,9	625,3	139,5	95,4
Деятельность в области информации и связи	8341,9	108,9	1173,3	99,0	72,6
Деятельность по операциям с недвижимым имуществом	6994,3	84,0	959,1	78,7	99,9
Деятельность профессиональная, научная и техническая	7678,4	99,7	1158,4	135,1	73,0
Деятельность административная и сопутствующие дополнительные услуги	4456,0	92,2	661,6	80,9	100,4
Государственное управление и обеспечение военной безопасности; социальное обеспечение	777,3	83,5	98,2	67,8	97,9
Образование	1660,1	125,8	114,7	114,9	62,3
Деятельность в области здравоохранения и социальных услуг	14245,0	113,9	2165,8	118,3	98,8
Деятельность в области культуры, спорта, организации досуга и развлечений	448,1	124,2	37,5	169,4	81,6
Предоставление прочих видов услуг	878,7	114,3	105,2	78,3	94,9

2. Промышленное производство

Индекс промышленного производства ¹⁾ в июле 2021г. в сравнении с соответствующим месяцем предыдущего года составил 104,7%, в январе-июле 2021г. - 96,3% (в январе-июле 2020г. - 94,7%).

Индекс промышленного производства ²⁾

В процентах

	2020		2021	
	к соответствующему периоду предыдущего года	к предыдущему периоду	к соответствующему периоду предыдущего года	к предыдущему периоду
Январь	98,7	87,5	89,8	86,3
Февраль	103,3	99,0	86,7	95,7
Март	101,7	108,8	91,3	114,4
I квартал	101,2	х	89,3	х
Апрель	103,9	99,2	89,4	97,2
Май	88,1	87,2	106,8	104,5
Июнь	86,3	100,5	107,3	100,1
I полугодие	96,8	х	94,8	х
Июль	84,1	109,9	104,7	108,2
Январь-июль	94,7	х	96,3	х
Август	83,5	91,7		
Сентябрь	85,3	99,5		
Январь-сентябрь	92,3	х		
Октябрь	85,1	105,9		
Ноябрь	88,5	98,6		
Декабрь	90,4	105,5		
Год	91,2	х		



¹⁾ Индекс промышленного производства исчисляется по видам деятельности «Добыча полезных ископаемых», «Обрабатывающие производства», «Обеспечение электрической энергией, газом и паром; кондиционирование воздуха», «Водоснабжение; водоотведение, организация сбора и утилизации отходов, деятельность по ликвидации загрязнений» на основе данных о динамике производства важнейших товаров-представителей (в натуральном или стоимостном выражении). В качестве весов используется структура валовой добавленной стоимости по видам экономической деятельности 2018 базисного года.

²⁾ Здесь и далее в разделе за 2020г. и с января по июнь 2021г. данные уточнены в соответствии с регламентом разработки и публикации данных по производству и отгрузке продукции и динамике промышленного производства (приказ Росстата от 18.08.2020 № 470).

Индекс промышленного производства и индекс производства по видам экономической деятельности

В процентах

	Январь-июль 2021 к январю-июлю 2020	Июль 2021 к		Справочно январь-июль 2020 к январю-июлю 2019
		июлю 2020	июню 2021	
Индекс промышленного производства	96,3	104,7	108,2	94,7
Добыча полезных ископаемых	93,1	107,8	101,6	95,7
Добыча угля	79,9	59,5	83,0	114,3
Добыча нефти и природного газа	95,3	116,6	103,5	93,1
Добыча металлических руд	98,6	103,3	88,1	109,9
Добыча прочих полезных ископаемых	59,1	56,9	186,9	90,5
Предоставление услуг в области добычи полезных ископаемых	79,5	65,2	91,8	114,1
Обрабатывающие производства	103,5	99,3	125,7	91,1
Производство пищевых продуктов	95,1	91,9	93,2	102,5
Производство напитков	88,8	81,9	96,9	102,3
Производство текстильных изделий	115,4	104,9	108,5	101,5
Производство одежды	123,2	138,2	82,9	97,2
Производство кожи и изделий из кожи	84,1	95,4	4,0	95,1
Обработка древесины и производство изделий из дерева и пробки, кроме мебели	101,3	92,9	98,6	98,2
Производство бумаги и бумажных изделий	100,9	115,5	137,1	98,7
Производство нефтепродуктов	146,8	101,1	88,8	84,2
Производство химических веществ и химических продуктов	122,5	101,2	121,7	93,4
Производство резиновых и пластмассовых изделий	121,9	84,6	88,6	95,5
Производство прочей неметаллической минеральной продукции	85,7	76,2	109,1	84,4
Производство металлургическое	85,6	86,6	108,3	85,8
Производство электрического оборудования	24,2	17,5	10р	86,3
Ремонт и монтаж машин и оборудования	135,1	100,6	91,4	88,7
Обеспечение электрической энергией, газом и паром; кондиционирование воздуха	105,0	105,5	96,8	98,6
Водоснабжение; водоотведение, организация сбора и утилизации отходов, деятельность по ликвидации загрязнений	106,1	101,8	89,9	103,3

ДОБЫЧА ПОЛЕЗНЫХ ИСКОПАЕМЫХ. Индекс производства в июле 2021г. в сравнении с соответствующим месяцем предыдущего года составил 107,8%, в январе-июле 2021г. - 93,1% (в январе-июле 2020г. - 95,7%).

Индекс производства по виду деятельности «Добыча полезных ископаемых»

В процентах

	2020		2021	
	к соответствующему периоду предыдущего года	к предыдущему периоду	к соответствующему периоду предыдущего года	к предыдущему периоду
Январь	100,6	98,3	85,0	93,8
Февраль	105,4	96,9	82,2	93,8
Март	103,2	107,8	86,9	114,0
I квартал	103,0	х	84,8	х
Апрель	109,3	102,1	83,9	98,6
Май	86,7	82,2	104,6	103,0
Июнь	84,3	96,5	108,1	98,5
I полугодие	98,1	х	90,9	х
Июль	82,1	102,4	107,8	101,6
Январь-июль	95,7	х	93,1	х
Август	84,2	101,8		
Сентябрь	81,5	94,8		
Январь-сентябрь	92,8	х		
Октябрь	81,6	103,9		
Ноябрь	85,1	96,4		
Декабрь	88,9	107,9		
Год	90,8	х		

Динамика производства по виду деятельности «Добыча полезных ископаемых»

В процентах к предыдущему месяцу

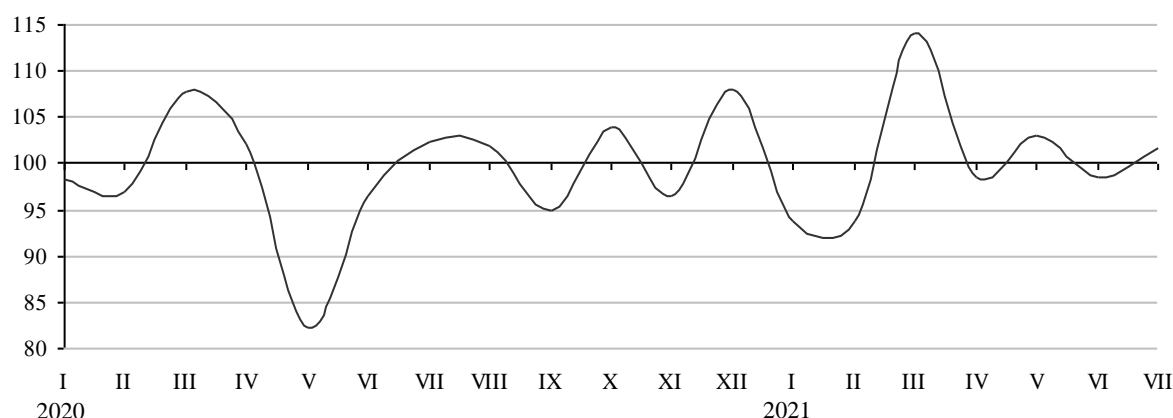

Объем отгруженных товаров собственного производства, выполненных работ и услуг собственными силами по добыче полезных ископаемых

В действовавших ценах

	Январь-июль 2021		Июль 2021		
	млн руб	в % к январю-июлю 2020	млн руб	в % к июлю 2020	в % к июню 2021
Добыча полезных ископаемых	268293,1	167,1	47152,2	182,2	114,5
Добыча нефти и природного газа	227061,6	196,3	42449,6	215	117,7
Добыча прочих полезных ископаемых	389,2	96,6	97,5	88,9	112,2
Предоставление услуг в области добычи полезных ископаемых	24590,7	83,7	2486,2	65,9	90,4

Добыча отдельных видов полезных ископаемых

	Январь-июль 2021	Январь-июль 2021 в % к январю-июлю 2020	Июль 2021	Июль 2021 в % к	
				июлю 2020	июню 2021
Добыча угля			79,9	59,5	83,0
Каменный уголь, млн т		к	80,0	к	63,7
Добыча нефти и природного газа			95,3	116,6	103,5
Нефть обезвоженная, обессоленная и стабилизированная, включая газовый конденсат, млн т	7,5	95,1	1,2	117,4	103,6
Газ природный и попутный, млрд м ³	2,0	98,2	0,3	104,2	100,2
Добыча прочих полезных ископаемых			59,1	56,9	186,9
Пески природные, млн м ³	1,5	53,7	0,2	18,2	98,6
Гранулы, крошка и порошок; галька, гравий, млн м ³	0,4	62,8	0,1	118,9	246

ОБРАБАТЫВАЮЩИЕ ПРОИЗВОДСТВА. Индекс производства по виду деятельности «Обрабатывающие производства» в июле 2021г. в сравнении с соответствующим месяцем предыдущего года составил 99,3%, в январе-июле 2021г. - 103,5% (в январе-июле 2020г. - 91,1%).

Индекс производства по виду деятельности «Обрабатывающие производства»

В процентах

	2020		2021	
	к соответствующему периоду предыдущего года	к предыдущему периоду	к соответствующему периоду предыдущего года	к предыдущему периоду
Январь	93,1	60,6	102,5	66,4
Февраль	97,7	107,9	96,7	101,9
Март	97,5	113,7	101,9	119,3
I квартал	96,1	х	100,4	х
Апрель	88,4	90,7	106,8	95,3
Май	89,5	104,3	113,8	111,4
Июнь	89,7	115,4	104,8	106,2
I полугодие	92,4	х	104,6	х
Июль	86,4	128,9	99,3	125,7
Январь-июль	91,1	х	103,5	х
Август	80,0	71,8		
Сентябрь	93,1	110,0		
Январь-сентябрь	90,0	х		
Октябрь	91,2	108,8		
Ноябрь	94,2	102,0		
Декабрь	92,0	100,5		
Год	90,6	х		

Объем отгруженных товаров собственного производства, выполненных работ и услуг собственными силами по обрабатывающим производствам

В действовавших ценах

	Январь-июль 2021		Июль 2021		
	млн руб	в % к январю-июлю 2020	млн руб	в % к июлю 2020	в % к июню 2021
Обрабатывающие производства	102949,6	99,7	16210,7	94,2	116,6
Производство пищевых продуктов	4870,0	104,6	758,4	114,7	106,6
Производство напитков	910,1	89,5	136,3	77,1	81,8
Производство текстильных изделий	2286,9	136,3	341,7	119,6	105,7
Производство одежды	195,2	82,6	19,7	60,7	102,0
Производство кожи, изделий из кожи	31,1	94,7	3,3	68,0	100,0
Обработка древесины и производство изделий из дерева и пробки, кроме мебели	24399,3	134,1	4632,5	168,1	125,0
Производство бумаги и бумажных изделий	37758,2	113,7	5755,4	124,3	131,5
Деятельность полиграфическая	177,4	101,9	26,3	114,3	101,1
Производство химических веществ и химических продуктов	1099,9	134,5	187,4	160,5	187,0
Производство резиновых и пластмассовых изделий	2382,3	121,2	387,7	88,4	88,9
Производство прочей неметаллической минеральной продукции	860,3	93,9	158,4	98,6	115,5
Ремонт и монтаж машин и оборудования	4126,0	119,2	634,9	100,6	91,4

Производство отдельных видов продукции обрабатывающих производств

	Январь-июль 2021	Январь-июль 2021 в % к январю-июлю 2020	Июль 2021	Июль 2021 в % к	
				июлю 2020	июню 2021
Мясо крупного рогатого скота, свинина, баранина, конина, оленина парные, остывшие или охлажденные, т	4387,5	108,3	647,4	116,7	105,9
Оленина замороженная, т	323,7	239	-	-	-
Мясо и субпродукты пищевые домашней птицы, тыс т	10,2	101,1	1,4	109,7	92,9
Изделия колбасные, тыс т	2,4	81,7	0,4	80,3	99,4
Рыба переработанная и консервированная, ракообразные и моллюски, т	236,0	90,3	38,4	93,3	117,3
Молоко, кроме сырого, тыс т	9,2	94,0	1,3	97,7	106,3
Масло сливочное, т	472,7	103,4	72,2	87,4	96,5
Сыры, продукты сырные и творог, т	879,5	105,0	74,0	58,1	41,9
Продукты кисломолочные (кроме творога и продуктов из творога), тыс т	2,2	98,7	0,3	94,3	98,0
Изделия хлебобулочные недлительного хранения, тыс т	15,0	90,7	2,1	91,9	99,9
Изделия хлебобулочные специализированные, в том числе диетические, а также обогащенные микронутриентами, т	142,9	97,1	19,5	98,9	98,9
Кондитерские изделия, т	1319,4	93,1	167,5	90,9	90,6
Пиво, кроме отходов пивоварения, тыс дкл	639,9	92,1	109,3	90,9	99,5
Воды минеральные природные питьевые и воды питьевые, млн полулитров	34,1	92,0	5,2	89,3	97,1
Спецодежда, тыс шт	96,9	113,1	17,4	135,1	79,6
Лесоматериалы продольно распиленные или расколотые, разделенные на слои или лущеные, толщиной более 6 мм, тыс м ³	705,7	98,2	98,1	88,3	95,3
Блоки оконные пластмассовые, тыс м ²	10,3	115,5	1,9	103,7	113,5
Блоки дверные пластмассовые и пороги для них, тыс м ²	1,7	153,3	0,2	126,5	137,4
Блоки и прочие изделия сборные строительные для зданий и сооружений из цемента, бетона или искусственного камня, тыс м ³	21,0	99,1	4,4	131,5	111,3

Темпы роста (снижения) выпуска отдельных видов продукции обрабатывающих производств

	Январь-июль 2021 в % к январю-июлю 2020	Июль 2021 в % к	
		июлю 2020	июню 2021
Материалы нетканые	115,4	104,8	108,4
Обувь	83,1	-	-
Фанера	99,1	97,0	101,7
Плиты древесностружечные и аналогичные плиты из древесины и других одревесневших материалов	114,1	87,6	88,6
Плиты древесноволокнистые из древесины или других одревесневших материалов	114,7	112,8	131,8
Целлюлоза древесная и целлюлоза из прочих волокнистых материалов	96,3	116,2	201
Бумага и картон	102,7	119,0	134,8
Полотенца санитарно-гигиенические	95,7	113,8	133,7
Скатерти и салфетки	93,2	75,0	122,1
Бензин автомобильный	129,9	93,8	95,0
Топливо дизельное	128,7	83,2	86,3
Нефть, поступившая на переработку	130,0	88,9	91,7
Мазут топочный	27р	56р	87,3
Пропан и бутан сжиженные	101,9	110,3	109,9
Конденсат газовый стабильный	108,5	99,1	104,6
Углекислоты газообразные, кроме природного газа	100,3	98,4	104,2
Углерод технический	146,3	113,1	103,5
Линолеум и твердые неполимерные материалы для покрытия пола	122,4	84,1	87,9
Кирпич керамический неогнеупорный строительный	104,0	84,0	131,3

ОБЕСПЕЧЕНИЕ ЭЛЕКТРИЧЕСКОЙ ЭНЕРГИЕЙ, ГАЗОМ И ПАРОМ; КОНДИЦИОНИРОВАНИЕ ВОЗДУХА. Индекс производства по виду деятельности «Обеспечение электрической энергией, газом и паром; кондиционирование воздуха» в июле 2021г. в сравнении с соответствующим месяцем предыдущего года составил 105,5%, в январе-июле 2021г. - 105,0% (в январе-июле 2020г. - 98,6%).

Индекс производства по виду деятельности «Обеспечение электрической энергией, газом и паром; кондиционирование воздуха»

В процентах

	2020		2021	
	к соответствующему периоду предыдущего года	к предыдущему периоду	к соответствующему периоду предыдущего года	к предыдущему периоду
Январь	92,6	101,0	107,8	109,1
Февраль	98,3	93,9	108,1	94,4
Март	99,8	101,7	106,4	99,7
I квартал	96,7	х	107,4	х
Апрель	103,3	94,1	97,6	86,1
Май	102,4	86,4	101,7	89,5
Июнь	97,3	81,2	108,1	85,8
I полугодие	98,7	х	105,0	х
Июль	97,7	99,4	105,5	96,8
Январь-июль	98,6	х	105,0	х
Август	96,5	100,5		
Сентябрь	97,1	113,9		
Январь-сентябрь	98,3	х		
Октябрь	98,6	118,0		
Ноябрь	96,2	105,8		
Декабрь	100,2	110,8		
Год	98,3	х		

Объем отгруженных товаров собственного производства, выполненных работ и услуг собственными силами по обеспечению электрической энергией, газом и паром; кондиционированием воздуха

В действовавших ценах

	Январь-июль 2021		Июль 2021		
	млн руб	в % к январю-июню 2020	млн руб	в % к июлю 2020	в % к июню 2021
Обеспечение электрической энергией, газом и паром; кондиционирование воздуха	26430,1	105,6	2688,6	103,5	89,9
Производство, передача и распределение электроэнергии	14806,5	101,2	1765,3	101,6	95,0
Производство и распределение газообразного топлива	1037,2	132,4	86,8	120,1	76,5
Производство, передача и распределение пара и горячей воды; кондиционирование воздуха	10586,4	110,1	836,4	106,1	82,1

Производство электро- и теплоэнергии

	Январь-июль 2021	Январь-июль 2021 в % к январю-июлю 2020	Июль 2021	Июль 2021 в % к	
				июлю 2020	июню 2021
Электроэнергия, млрд кВт.ч	6,0	101,6	0,7	103,1	101,5
Пар и горячая вода, млн Гкал	14,0	106,9	1,3	109,9	95,7
Энергия тепловая, отпущенная электростанциями	3,8	100,6	0,3	107,1	113,5
Энергия тепловая, отпущенная котельными	10,1	109,6	0,9	111,0	90,4

ВОДОСНАБЖЕНИЕ; ВОДООТВЕДЕНИЕ, ОРГАНИЗАЦИЯ СБОРА И УТИЛИЗАЦИИ ОТХОДОВ, ДЕЯТЕЛЬНОСТЬ ПО ЛИКВИДАЦИИ ЗАГРЯЗНЕНИЙ. ВОДОСНАБЖЕНИЕ; ВОДООТВЕДЕНИЕ, ОРГАНИЗАЦИЯ СБОРА И УТИЛИЗАЦИИ ОТХОДОВ, ДЕЯТЕЛЬНОСТЬ ПО ЛИКВИДАЦИИ ЗАГРЯЗНЕНИЙ. Индекс производства по виду деятельности «Водоснабжение; водоотведение, организация сбора и утилизации отходов, деятельность по ликвидации загрязнений» в июле 2021г. в сравнении с соответствующим месяцем предыдущего года составил 101,8%, в январе-июле 2021г. - 106,1% (в январе-июле 2020г. - 103,3%).

Индекс производства по виду деятельности «Обеспечение электрической энергией, газом и паром; кондиционирование воздуха»

В процентах

	2020		2021	
	к соответствующему периоду предыдущего года	к предыдущему периоду	к соответствующему периоду предыдущего года	к предыдущему периоду
Январь	117,7	98,6	109,6	93,5
Февраль	99,7	97,4	103,8	97,4
Март	105,1	106,5	100,7	104,0
I квартал	104,8	х	104,5	х
Апрель	100,0	103,8	106,3	109,6
Май	105,8	105,9	100,2	99,8
Июнь	94,3	87,0	122,8	106,7
I полугодие	102,2	х	106,9	х
Июль	109,7	107,4	101,8	89,9
Январь-июль	103,3	х	106,1	х
Август	100,6	93,6		
Сентябрь	111,8	108,2		
Январь-сентябрь	104,0	х		
Октябрь	116,6	116,0		
Ноябрь	124,2	106,3		
Декабрь	105,2	86,6		
Год	106,6	х		

Объем отгруженных товаров собственного производства, выполненных работ и услуг собственными силами по водоснабжению; водоотведению, организации сбора и утилизации отходов, деятельности по ликвидации загрязнений

В действовавших ценах

	Январь-июль 2021		Июль 2021		
	млн руб	в % к январю-июлю 2020	млн руб	в % к июлю 2020	в % к июню 2021
Водоснабжение; водоотведение, организация сбора и утилизации отходов, деятельность по ликвидации загрязнений	5165,1	104,8	788,3	110,2	96,1
Забор, очистка и распределение воды	1935,3	105,5	266,1	89,2	95,1
Сбор и обработка сточных вод	1143,9	109,0	156,5	110,6	99,3
Сбор, обработка и утилизация отходов; обработка вторичного сырья	2045,7	105,9	360,0	133,5	95,6

3. Сельское и лесное хозяйство

Сельское хозяйство

По оценке, индекс производства продукции сельского хозяйства в январе-июне 2021г. относительно аналогичного периода 2020г. составил 101,7% (в январе-июне 2020г. - 113,5%).

ЖИВОТНОВОДСТВО. Численность крупного рогатого скота в хозяйствах всех категорий, по расчетам, на начало августа 2021г. составила 31,5 тысячи голов (в том числе коров - 13,4 тысячи), свиней - 38,7 тысячи, овец и коз - 10,7 тысячи, птицы - 1589,4 тысячи голов.

Динамика поголовья скота и птицы в хозяйствах всех категорий

На начало месяца; в процентах к соответствующей дате

	Крупный рогатый скот		В том числе коровы		Свиньи		Птица	
	предыдущего года	предыдущего месяца	предыдущего года	предыдущего месяца	предыдущего года	предыдущего месяца	предыдущего года	предыдущего месяца
2020								
Январь	94,6	94,7	95,2	98,2	106,6	98,6	105,5	103,0
Февраль	94,7	100,8	96,4	100,5	109,7	102,2	90,7	97,7
Март	94,9	100,6	96,5	101,4	107,8	100,4	96,1	99,3
Апрель	94,4	100,5	95,9	99,1	105,0	99,3	105,0	105,3
Май	96,4	102,4	97,6	101,2	105,0	99,8	117,2	113,1
Июнь	96,2	101,7	97,9	100,1	105,2	102,1	92,1	83,4
Июль	96,4	100,9	97,8	100,3	102,5	98,1	94,4	99,7
Август	97,4	101,1	99,0	101,3	103,3	100,7	105,6	107,0
Сентябрь	97,1	99,4	99,0	99,6	99,9	101,0	101,5	98,7
Октябрь	97,6	98,6	96,7	98,2	98,3	98,3	96,4	101,5
Ноябрь	97,1	98,5	96,7	98,1	100,8	100,3	110,4	107,8
Декабрь	96,8	97,9	96,2	98,2	99,4	98,7	93,4	86,3
2021								
Январь	98,3	96,1	97,5	99,6	99,4	98,7	97,4	107,3
Февраль	97,8	100,3	95,9	98,8	98,3	101,1	97,1	89,9
Март	98,5	101,3	96,1	101,7	96,2	98,2	101,1	103,5
Апрель	98,8	100,9	96,5	99,5	94,1	97,1	108,0	112,4
Май	97,7	101,2	95,9	100,5	96,5	102,4	84,9	89,0
Июнь	97,2	101,2	95,4	99,5	92,7	98,0	102,6	100,7
Июль	97,1	102,2	95,6	101,8	95,7	101,2	104,9	102,0
Август	97,3	99,9	94,8	99,2	94,7	99,6	95,9	97,7

В сельскохозяйственных организациях на начало августа 2021г. по сравнению с соответствующей датой 2020г. численность крупного рогатого скота снизилась на 6,6%, коров - на 6,3%, свиней - на 3,6%, птицы - на 4,6%.

В январе-июле 2021г. в хозяйствах всех категорий, по расчетам, произведено скота и птицы на убой (в живом весе) 20,5 тысячи тонн, молока - 32,0 тысячи тонн, яиц - 74,1 миллиона штук.

Производство продукции животноводства в хозяйствах всех категорий

	Январь-июль 2021		Июль 2021			Справочно январь-июль 2020 в % к январю-июлю 2019
	тыс т	в % к январю- июлю 2020	тыс т	в % к июлю 2020	в % к июню 2021	
Скот и птица на убой (в живом весе)	20,5	105,5	2,8	116,0	97,5	99,9
Молоко	32,0	99,7	5,3	95,6	101,3	98,9
Яйца, млн шт	74,1	102,5	9,2	89,3	89,5	106,4



В сельскохозяйственных организациях в январе-июле 2021г. по сравнению с соответствующим периодом 2020г. производство скота и птицы на убой (в живом весе) увеличилось на 6,9%, молока - на 1,0%, яиц - на 2,6%.

Производство продукции животноводства в сельскохозяйственных организациях

	Январь-июль 2021			Июль 2021			Справочно январь-июль 2020 в % к	
	тыс т	в % к январю-июлю 2020	в % к итогу	тыс т	в % к июлю 2020	в % к июню 2021	январю-июлю 2019	итого
Скот и птица на убой (в живом весе)	19,1	106,9	100	2,6	118,1	96,9	100,6	100
из них:								
крупный рогатый скот	0,8	118,1	4	0,1	145,6	121,4	72,8	4
свиньи	5,0	114,6	26	0,7	141,6	107,2	96,0	24
птица	12,7	100,7	66	1,8	108,9	91,7	104,2	70
другие виды	0,6	248	3	0,0	11,5	11,1	115,7	1
Молоко	23,2	101,0	х	3,3	93,5	94,6	98,0	х
Яйца, млн шт	71,1	102,6	х	8,6	88,5	88,4	106,7	х

В январе-июле 2021г. по сравнению с соответствующим периодом прошлого года в структуре производства скота и птицы на убой (в живом весе) сельскохозяйственными организациями увеличилась доля мяса свиней и других видов скота, уменьшилась доля мяса птицы. Удельный вес мяса крупного рогатого скота не изменился.

Надой молока на одну корову в сельскохозяйственных организациях (без микропредприятий) в январе-июле 2021г. составил 3027 килограммов против 2859 килограммов в январе-июле 2020г., яйценоскость курицы-несушки уменьшилась на 2,9% и составила 181 штуку яиц.

РЕАЛИЗАЦИЯ ПРОДУКЦИИ. В январе-июле 2021г. по сравнению с соответствующим периодом 2020г. увеличилась реализация сельхозорганизациями молока и яиц, уменьшилась продажа скота и птицы, овощей и картофеля.

Объем реализации продукции сельскохозяйственными организациями

	Январь-июль 2021		Июль 2021		Справочно январь-июль 2020 в % к январю-июлю 2019
	тыс т	в % к январю-июлю 2020	тыс т	в % к июлю 2020	
Овощи	6,9	85,7	0,9	88,4	83,4
Картофель	0,1	11,7	-	-	-
Скот и птица (в живом весе)	15,3	89,0	2,2	90,8	96,5
Молоко	22,2	103,0	3,3	100,8	100,1
Яйца, млн шт	63,8	102,7	8,1	102,3	82,1

Лесозаготовки

В январе-июле 2021г. организациями (без субъектов малого предпринимательства) по виду деятельности «Лесозаготовки» было отгружено продукции собственного производства, выполнено работ и услуг собственными силами на сумму 3686,6 миллиона рублей.

Производство отдельных видов продукции по виду деятельности «Лесозаготовки»

	Январь-июль 2021		Июль 2021	
	тыс плотн м ³	в % к январю-июлю 2020	тыс плотн м ³	в % к июлю 2020
Лесоматериалы необработанные	3978,8	97,2	572,8	89,5
Лесоматериалы хвойных пород	2264,4	94,0	340,5	92,9
Лесоматериалы лиственных пород	1637,6	103,5	220,3	84,2
Древесина топливная	76,8	74,5	11,9	99,2

4. Строительство

СТРОИТЕЛЬНАЯ ДЕЯТЕЛЬНОСТЬ. В июле 2021г. объем работ, выполненных по виду деятельности «Строительство», составил 5,9 миллиарда рублей, что в сопоставимых ценах на 14,3% больше, чем в июле 2020г.; в январе-июле 2021г. - 27,5 миллиарда рублей, или 119,5% к уровню соответствующего периода предыдущего года.

Динамика объема работ, выполненных по виду деятельности «Строительство»

	2020			2021		
	млн руб	в % к соответствующему периоду предыдущего года ¹⁾	в % к предыдущему периоду ¹⁾	млн руб	в % к соответствующему периоду предыдущего года ¹⁾	в % к предыдущему периоду ¹⁾
Январь	1338,2	91,3	25,1	2455,4	185,0	22,3
Февраль	2715,9	141,2	204	2083,4	76,9	84,7
Март	2884,9	127,0	105,8	3106,7	107,7	147,9
I квартал	6939,0	122,6	48,2	7645,5	110,5	42,9
Апрель	2991,1	123,8	103,8	5479,7	181,8	175,1
Май	2948,0	102,8	98,4	4446,2	149,1	80,6
Июнь ²⁾	4899,1	127,9	166,6	4048,6	80,2	89,7
II квартал ²⁾	10838,2	118,9	156,1	13974,5	127,0	178,9
I полугодие ²⁾	17777,2	120,3	x	21620,0	120,7	x
Июль	4947,3	113,2	100,8	5910,2	114,3	143,2
Январь-июль	22724,5	118,7	x	27530,2	119,5	x
Август	4820,2	92,3	97,2			
Сентябрь	3915,7	70,6	81,2			
III квартал	13683,1	90,4	126,0			
Январь-сентябрь	31460,3	105,2	x			
Октябрь	3603,3	85,3	91,9			
Ноябрь	3180,4	64,8	88,3			
Декабрь	5235,5	98,5	165,6			
IV квартал	12019,2	83,3	87,9			
Год	43479,6	98,1	x			

¹⁾ В сопоставимых ценах.

²⁾ Данные за 2021г. изменены за счет уточнения респондентами ранее предоставленной оперативной информации.



Динамика общего объема заключенных договоров строительного подряда и прочих заказов (контрактов)

По организациям со средней численностью работников свыше 15 человек
(без субъектов малого предпринимательства)

	2020		2021	
	Объем заключенных договоров строительного подряда и прочих заказов (контрактов), (в фактически действовавших ценах), млрд руб	Обеспеченность строительных организаций договорами и прочими заказами (контрактами) ¹⁾ , мес	Объем заключенных договоров строительного подряда и прочих заказов (контрактов), (в фактически действовавших ценах), млрд руб	Обеспеченность строительных организаций договорами и прочими заказами (контрактами) ¹⁾ , мес
Январь	4,9	7,6	11,4	9,2
Февраль	5,1	3,3	11,2	11,1
Март	5,0	2,8	10,8	6,4
Апрель	8,7	6,7	16,6	8,7
Май	8,6	5,0	15,0	5,5
Июнь	8,4	3,4	14,4	7,4
Июль	8,4	3,1	14,3	4,9
Август	8,3	4,0		
Сентябрь	8,7	4,6		
Октябрь	13,4	8,0		
Ноябрь	13,1	9,4		
Декабрь	11,8	4,2		

¹⁾ Рассчитан как отношение объема заказов (контрактов) на последующие периоды (на конец отчетного месяца) к объему выполненных работ и услуг за отчетный месяц.

ВВОД В ДЕЙСТВИЕ ЗДАНИЙ, МОЩНОСТЕЙ И ОБЪЕКТОВ. Из числа введенных в действие зданий в январе-июне 2021г. 95% составляли здания жилого назначения.

Ввод в действие зданий по видам за январь-июнь

	Количество зданий, ед		Общий строительный объем зданий, тыс м ³		Общая площадь зданий, тыс м ²	
	2020	2021	2020	2021	2020	2021
Всего	427	557	450,0	395,4	88,9	91,3
в том числе:						
жилого назначения	395	527	285,9	268,5	70,5	72,5
нежилого назначения ¹⁾	32	30	164,2	126,9	18,3	18,8
из них:						
промышленные	7	7	15,4	49,8	2,5	5,0
сельскохозяйственные	3	1	9,6	2,1	2,0	0,5
коммерческие	7	4	10,8	7,8	1,8	2,0
административные	2	9	0,3	19,0	0,1	4,1
учебные	1	1	12,8	6,6	2,6	1,0
здравоохранения	2	-	18,8	-	5,3	-
другие	10	8	96,5	41,6	4,1	6,2

¹⁾ Здания нежилого назначения распределены исходя из целей их использования в соответствии с «Общероссийским классификатором основных фондов».

Ввод в действие мощностей и объектов за счет нового строительства и реконструкции за январь-июнь

	2020	2021
Сельское, лесное хозяйство, охота, рыболовство и рыбоводство		
Помещения для крупного рогатого скота, тыс мест	0,05	0,05
Помещения для птицы, тыс птицемест	11,0	-
Обрабатывающие производства		
Хлебобулочные изделия, т/сут	0,9	-
Обеспечение электрической энергией, газом и паром; кондиционирование воздуха		
Линии электропередачи напряжением, км		
35-110 кВ	0,9	-
6-20 кВ	23,0	20,6
0,4 кВ	56,2	17,6
Трансформаторные понизительные подстанции напряжением до 35 кВ, тыс кВ.А	2,5	2,7
Котлы водогрейные на теплоэлектроцентралях, Гкал/час	-	12,0
Газовые сети, км	-	39,5
Теплоснабжение:		
Гкал/час	-	13,2
тепловые сети, км	-	0,5
Водоснабжение; водоотведение, организация сбора и утилизация отходов, деятельность по ликвидации загрязнений		
Водопроводы:		
тыс м ³ воды в сутки	38,5	4,7
водопроводные сети, км	1,2	0,4
Канализация:		
тыс м ³ воды в сутки	-	1,6
канализационные сети, км	-	0,2
Торговля оптовая и розничная; ремонт автотранспортных средств и мотоциклов		
Станции технического обслуживания автомобилей, ед		
легковых	1	-
грузовых	1	-
Автомойка:		
ед	1	1
моечных постов, мест	3	4
Торговые предприятия, тыс м ² торг. пл	0,7	1,0
Транспортировка и хранение		
Нефтепроводы магистральные, км	17,8	1,8
Газопроводы магистральные и отводы от них, км	-	86,3
Автомобильные дороги, км:		
необщего пользования	-	2,4
общего пользования местного значения	0,5	2,2
Мосты:		
ед	5	5
пог. м	78,0	50,0
Деятельность гостиниц и предприятий общественного питания		
Предприятия общественного питания, посад мест	25	49
Деятельность по операциям с недвижимым имуществом		
Капитальные гаражи:		
ед	3	4
машиномест	19	11
Образование		
Дошкольные образовательные организации, мест	120	45
Деятельность в области здравоохранения		
Больничные организации, коек	63	-
Амбулаторно-поликлинические организации, посещений в смену	65	-
Деятельность в области культуры, спорта, организации досуга и развлечений		
Физкультурно-оздоровительные комплексы, ед	1	1
Предоставление прочих видов услуг		
Комбинаты бытового обслуживания населения и дома быта, рабочих мест	2	-

ЖИЛИЩНОЕ СТРОИТЕЛЬСТВО. За январь-июль 2021г. в республике введено 892 квартиры и индивидуальных жилых домов (без учета квартир в общежитиях) (в январе-июле 2020г. - 1029 квартир). Общая площадь введенного жилья составила 72,9 тысячи квадратных метров жилых помещений.

Динамика ввода в действие жилых домов

	2020			2021		
	тыс м ² общ. пл	в % к соответствующему периоду предыдущего года	в % к предыдущему периоду	тыс м ² общ. пл	в % к соответствующему периоду предыдущего года	в % к предыдущему периоду
Январь	7,4	114,5	18,4	6,4	86,4	12,0
Февраль	9,2	42,3	124,3	7,1	77,5	111,6
Март	13,6	63,7	147,8	6,2	45,5	86,8
I квартал	30,2	60,9	24,5	19,7	65,3	20,0
Апрель	17,4	141,9	127,6	27,9	160,5	450
Май	3,7	30,1	21,5	8,3	221	29,6
Июнь	7,3	88,3	195,3	9,7	133,0	117,7
II квартал	28,4	86,2	94,0	45,9	161,3	232
I полугодие	58,7	71,0	х	65,6	111,8	х
Июль	10,8	96,0	147,2	7,3	67,8	75,0
Январь-июль	69,4	74,0	х	72,9	105,0	х
Август	24,5	353	227			
Сентябрь	11,7	92,4	47,7			
III квартал	46,9	152,4	164,9			
Январь-сентябрь	105,5	93,1	х			
Октябрь	9,6	65,5	82,5			
Ноябрь	36,0	52,7	374			
Декабрь	53,1	131,7	147,6			
IV квартал	98,7	80,0	211			
Год	204,2	86,3	х			



Населением в январе-июле 2021г. построено 58,4 тысячи квадратных метров общей площади жилых помещений (на 19,1% больше, чем в аналогичном периоде предыдущего года). Из них 6,8 тысячи квадратных метров - на земельных участках, предназначенных для ведения садоводства.

5. Автомобильный транспорт

ГРУЗОВЫЕ ПЕРЕВОЗКИ. За январь-июль 2021г. грузооборот автомобильного транспорта организаций со средней численностью свыше 15 человек, не относящихся к субъектам малого предпринимательства, по сравнению с январем-июлем 2020г. снизился на 17,4%, перевозки грузов - на 41,9%.

Грузооборот и перевозки грузов автомобильным транспортом

По организациям со средней численностью работников свыше 15 человек
(кроме субъектов малого предпринимательства)

	Январь-июль 2021		Июль 2021			Справочно январь-июль 2020 в % к январю-июлю 2019
	всего	в % к январю-июлю 2020	всего	в % к июлю 2020	в % к июню 2021	
Грузооборот, млн т.км	454,6	82,6	61,6	88,3	101,1	146,6
из него на коммерческой основе	193,1	79,1	21,8	80,3	91,6	145,7
Перевозки грузов, тыс т	7911,7	58,1	964,6	54,5	96,1	116,8
из него на коммерческой основе	1468,1	79,6	174,7	93,7	93,5	101,4

Динамика грузооборота и перевозок грузов автомобильным транспортом

По организациям со средней численностью работников свыше 15 человек
(кроме субъектов малого предпринимательства)

	Грузооборот			Перевезено грузов		
	млн т.км	в % к соответствующему периоду предыдущего года	в % к предыдущему периоду	тыс т	в % к соответствующему периоду предыдущего года	в % к предыдущему периоду
2020						
Январь	89,1	165,9	97,8	1938,0	112,1	97,3
Февраль	97,5	163,0	109,4	2239,9	123,0	115,6
Март	98,2	138,6	100,7	2314,3	116,9	103,3
I квартал	284,8	154,5	127,4	6492,2	117,4	117,0
Апрель	65,2	111,5	66,4	1841,3	116,5	79,6
Май	62,3	206	95,6	1679,4	121,5	91,2
Июнь	68,7	143,0	110,2	1834,9	114,2	109,3
II квартал	196,1	143,5	68,9	5355,7	117,2	82,5
I полугодие	481,0	149,8	x	11847,9	117,3	x
Июль	69,7	127,6	101,5	1771,1	113,5	96,5
Январь-июль	550,7	146,6	x	13619,0	116,8	x
Август	60,5	107,7	86,7	1780,9	109,5	100,6
Сентябрь	70,5	101,9	116,5	1757,5	94,8	98,7
III квартал	200,6	111,5	102,3	5309,5	105,3	99,1
Январь-сентябрь	681,6	136,0	x	17157,4	113,3	x
Октябрь	61,4	87,6	87,2	1543,7	90,9	87,8
Ноябрь	60,7	97,3	98,8	1423,6	76,6	92,2
Декабрь	81,1	89,0	133,5	1772,3	89,0	124,5
IV квартал	203,3	90,9	101,3	4739,6	85,5	89,3
Год	884,9	122,1	x	21897,0	105,8	x
2021						
Январь	69,8	78,3	86,1	1626,2	83,9	91,8
Февраль	77,1	79,1	110,5	1560,7	69,7	96,0
Март	90,0	91,7	116,7	1156,1	50,0	74,1
I квартал	237,0	83,2	116,6	4343,0	66,9	91,6
Апрель	51,8	79,5	57,6	841,9	45,7	72,8
Май	43,4	69,6	83,7	758,0	45,1	90,0
Июнь ¹⁾	60,9	88,7	140,4	1004,2	54,7	132,5
II квартал ¹⁾	156,1	79,6	65,9	2604,1	48,6	60,0
I полугодие ¹⁾	393,1	81,7	x	6947,1	58,6	x
Июль	61,6	88,3	101,1	964,6	54,5	96,1
Январь-июль	454,7	82,6	x	7911,7	58,1	x

¹⁾ Данные изменены за счет уточнения респондентами ранее предоставленной оперативной информации.

ПАССАЖИРСКИЕ ПЕРЕВОЗКИ. Пассажиروоборот автобусов общего пользования по маршрутам регулярных перевозок за январь-июль 2021г. в сравнении с январем-июлем 2020г. увеличился на 17,3%, перевозки пассажиров - на 27,0%.

Пассажирооборот и перевозки пассажиров автобусами по маршрутам регулярных перевозок

	Январь-июль 2021		Июль 2021			Справочно январь-июль 2020 в % к январю-июлю 2019
	всего	в % к январю-июлю 2020	всего	в % к июлю 2020	в % к июню 2021	
Пассажирооборот, млн пасс. км	178,0	117,3	25,5	110,9	99,3	59,1
из него выполненный микропредприятиями и индивидуальными предпринимателями	130,3	129,7	18,7	131,3	98,2	59,3
Перевозки пассажиров, тыс чел	25871,1	127,0	3699,0	112,9	97,9	63,9
из него выполненные микропредприятиями и индивидуальными предпринимателями	18215,4	141,0	2612,8	142,8	95,7	65,7

Динамика пассажирооборота и перевозок пассажиров автобусами общего пользования по маршрутам регулярных перевозок

	Пассажирооборот			Перевозки пассажиров		
	млн пасс.км	в % к соответствующему периоду предыдущего года	в % к предыдущему периоду	тыс чел	в % к соответствующему периоду предыдущего года	в % к предыдущему периоду
2020						
Январь	45,7	127,0	127,8	4064,3	87,8	89,3
Февраль	29,7	77,4	94,4	3803,6	82,3	93,6
Март	31,8	78,5	107,3	4122,8	87,1	108,4
I квартал	93,0	80,9	81,0	11990,7	85,7	84,2
Апрель	5,9	15,6	18,5	904,1	18,5	21,9
Май	11,3	31,4	191,1	1619,5	35,3	179,1
Июнь	18,6	53,9	165,2	2576,1	59,2	159,1
II квартал	35,8	33,1	38,5	5099,6	36,8	42,5
I полугодие	128,8	57,7	x	17090,3	61,4	x
Июль	23,0	67,9	123,4	3276,7	80,6	127,2
Январь-июль	151,7	59,1	x	20367,0	63,9	x
Август	24,5	69,8	106,6	3409,0	80,6	104,0
Сентябрь	30,1	83,8	123,0	4073,9	91,3	119,5
III квартал	77,6	74,0	217	10759,5	84,4	211
Январь-сентябрь	206,3	62,9	x	27849,8	68,6	x
Октябрь	29,4	72,8	97,7	4074,3	82,0	100,0
Ноябрь	28,1	72,7	95,4	4031,5	85,2	98,9
Декабрь	25,8	72,2	91,8	3652,9	80,3	90,6
IV квартал	83,3	72,6	107,4	11758,7	82,5	109,3
Год ¹⁾	339,6	70,3	x	40188,0	71,8	x
2021						
Январь	22,5	71,7	87,4	3227,6	79,4	88,4
Февраль	23,9	80,4	105,9	3378,3	88,8	104,7
Март	27,9	87,6	116,9	3944,8	95,7	116,8
I квартал	74,3	79,9	89,2	10550,7	88,0	89,7
Апрель	26,4	448	94,5	3956,9	438	100,3
Май	26,1	232	99,1	3884,4	240	98,2
Июнь ¹⁾	25,7	137,9	98,2	3780,1	146,7	97,3
II квартал ¹⁾	78,2	219	105,2	11621,4	228	110,1
I полугодие ¹⁾	152,5	118,4	x	22172,1	129,7	x
Июль	25,5	110,9	99,3	3699,0	112,9	97,9
Январь-июль	178,0	117,3	x	25871,1	127,0	x

¹⁾ За год - с учетом автобусов, работающих по заказам.

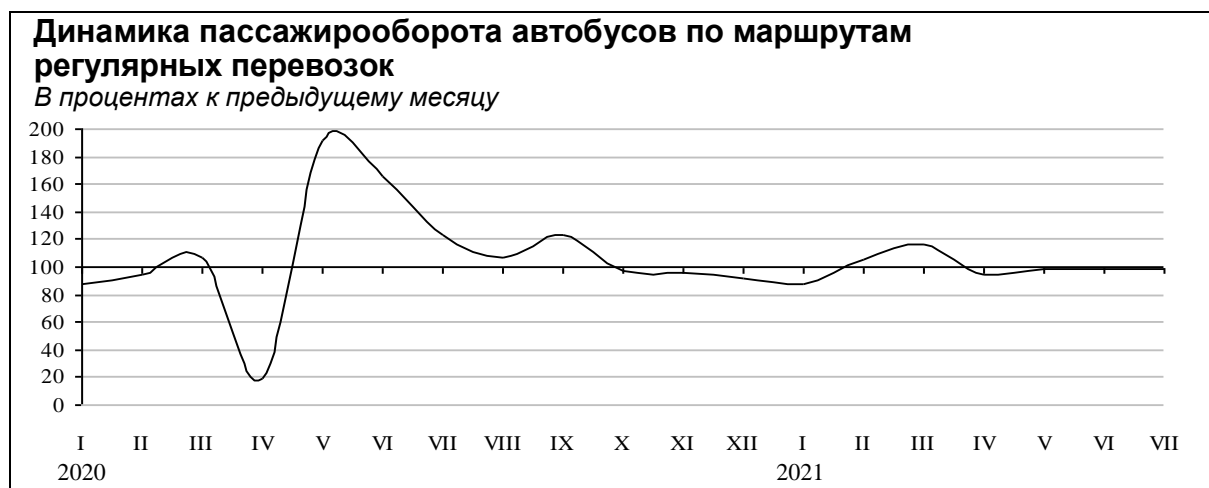

III. РЫНКИ ТОВАРОВ И УСЛУГ

1. Розничная торговля

В июле 2021г. оборот розничной торговли составил 14,7 миллиарда рублей, что в сопоставимых ценах на 1,9% меньше, чем в июле 2020г.; в январе-июле - 102,3 миллиарда рублей, или 103,3% к уровню соответствующего периода предыдущего года.

Динамика оборота розничной торговли

	2020			2021		
	млн руб	в % к соответствующему периоду предыдущего года ¹⁾	в % к предыдущему периоду ¹⁾	млн руб	в % к соответствующему периоду предыдущего года ¹⁾	в % к предыдущему периоду ¹⁾
Январь	13046,7	101,0	76,5	13976,8	101,0	80,7
Февраль	13029,4	100,7	99,2	13876,9	100,0	98,2
Март	14490,4	99,7	110,8	15523,1	100,2	111,1
I квартал	40566,5	100,4	91,4	43376,7	100,4	94,8
Апрель	11884,0	88,9	81,2	14648,9	115,9	93,9
Май	12820,4	93,8	107,6	14884,6	108,5	100,7
Июнь	13537,3	99,0	105,5	14683,2	101,1	98,4
II квартал	38241,7	93,9	92,7	44216,7	108,2	99,9
I полугодие	78808,2	97,2	x	87593,4	104,2	x
Июль	14063,0	102,0	103,9	14736,4	98,1	100,7
Январь-июль	92871,2	97,9	x	102329,8	103,3	x
Август	13803,6	98,8	98,4			
Сентябрь	13555,3	99,5	98,0			
III квартал	41421,8	100,1	108,1			
Январь-сентябрь	120230,0	98,2	x			
Октябрь	13969,9	99,3	102,3			
Ноябрь	13379,4	95,5	94,8			
Декабрь	17195,7	95,7	127,2			
IV квартал	44545,0	96,8	105,6			
Год	164775,0	97,8	x			

¹⁾ В сопоставимых ценах.



В июле 2021г. оборот розничной торговли практически полностью формировался в стационарной торговой сети организаций и индивидуальных предпринимателей, продажа товаров на ярмарках составляла 0,1%.

Реализация пищевых продуктов, включая напитки, и табачных изделий составила 7,6 миллиарда рублей, что в сопоставимых ценах больше соответствующего месяца 2020г. на 0,8%. Оборот розничной торговли непродовольственными товарами составил 7,1 миллиарда рублей, снизившись в сопоставимой оценке относительно июля 2020г. на 4,6%.

В структуре оборота розничной торговли удельный вес **пищевых продуктов, включая напитки, и табачных изделий** составил 51,5%, **непродовольственных товаров** - 48,5% (в июле 2020г. - 50,2% и 49,8% соответственно).

Динамика оборота розничной торговли пищевыми продуктами и непродовольственными товарами

	Пищевые продукты, включая напитки, и табачные изделия			Непродовольственные товары				
	млн руб	в % к		млн руб	в % к			
	общему объему оборота розничной торговли	соответствующему периоду предыдущего года ¹⁾	предыдущему периоду ¹⁾	общему объему оборота розничной торговли	соответствующему периоду предыдущего года ¹⁾	предыдущему периоду ¹⁾		
2020								
Январь	6301,9	48,3	99,8	78,5	6744,8	51,7	102,0	74,6
Февраль	6348,4	48,7	99,8	99,5	6681,0	51,3	101,6	98,8
Март	7174,9	49,5	100,1	112,6	7315,5	50,5	99,4	109,1
I квартал	19825,2	48,9	99,9	92,5	20741,3	51,1	100,9	90,4
Апрель	6372,7	53,6	95,4	87,5	5511,3	46,4	82,5	75,0
Май	6781,4	52,9	99,0	106,1	6039,0	47,1	88,5	109,3
Июнь	7028,7	51,9	103,6	103,8	6508,7	48,1	94,2	107,4
II квартал	20182,7	52,8	99,3	99,5	18059,0	47,2	88,4	86,1
I полугодие	40007,9	50,8	99,6	x	38800,3	49,2	94,7	x
Июль	7062,4	50,2	102,8	100,6	7000,6	49,8	101,2	107,3
Январь-июль	47070,2	50,7	100,1	x	45800,9	49,3	95,7	x
Август	6698,6	48,5	97,8	95,7	7104,9	51,5	99,7	101,1
Сентябрь	6503,4	48,0	95,7	97,2	7051,9	52,0	103,4	98,8
III квартал	20264,4	48,9	98,8	101,1	21157,4	51,1	101,4	115,9
Январь-сентябрь	60272,3	50,1	99,4	x	59957,7	49,9	97,0	x
Октябрь	6662,9	47,7	97,4	101,9	7307,0	52,3	101,2	102,7
Ноябрь	6427,8	48,0	94,6	95,3	6951,6	52,0	96,4	94,4
Декабрь	8194,4	47,7	96,5	125,3	9001,3	52,3	94,9	129,1
IV квартал	21285,1	47,8	96,2	103,3	23259,8	52,2	97,3	107,8
Год	81557,4	49,5	98,6	x	83217,6	50,5	97,1	x
2021								
Январь	6696,2	47,9	99,6	81,0	7280,6	52,1	102,2	80,4
Февраль	6766,6	48,8	99,5	99,5	7110,3	51,2	100,5	97,1
Март	7700,1	49,6	100,1	113,4	7823,0	50,4	100,3	109,0
I квартал	21162,9	48,8	99,8	95,9	22213,9	51,2	101,0	93,8
Апрель	7808,2	53,3	115,4	100,8	6840,7	46,7	116,5	87,1
Май	7876,1	52,9	108,4	99,7	7008,5	47,1	108,5	101,8
Июнь	7765,7	52,9	102,9	98,5	6917,5	47,1	99,3	98,2
II квартал	23450,0	53,0	108,7	108,4	20766,6	47,0	107,7	91,8
I полугодие	44612,9	50,9	104,3	x	42980,5	49,1	104,1	x
Июль	7587,5	51,5	100,8	98,6	7148,9	48,5	95,4	103,0
Январь-июль	52200,4	51,0	103,7	x	50129,4	49,0	102,8	x

¹⁾ В сопоставимых ценах.

Изменение и структура розничных продаж основных продуктов питания и непродовольственных товаров

	Январь-июнь 2021 в % к январю-июню 2020 ¹⁾	Доля в общем объеме продаж ²⁾ , %		Январь-март 2021 в % к январю-марту 2020 ¹⁾	Доля в общем объеме продаж ²⁾ , %	
		январь-июнь 2021	справочно январь-июнь 2020		январь-июнь 2021	справочно январь-июнь 2020
Пищевые продукты, включая напитки, и табачные изделия	104,3	50,9	50,8	104,1	49,1	49,2
Мясо и мясные продукты	103,9	8,4	8,4	90,8	0,1	0,2
мясо животных	98,5	1,8	1,9			
мясо домашней птицы	98,8	1,4	1,4			
продукты из мяса и мяса птицы	120,1	4,8	4,1			
консервы из мяса и мяса птицы	98,0	0,4	0,4			
Рыба, ракообразные и моллюски	96,7	1,7	1,7			
консервы из рыбы и морепродуктов	100,4	0,4	0,4			
Пищевые масла и жиры	94,6	1,8	1,9			
животные масла и жиры	99,1	0,7	0,8			
растительные масла	90,6	0,6	0,7			
маргариновая продукция	92,8	0,1	0,1			
Молочные продукты	108,4	4,4	4,3			
Яйца	99,0	0,8	0,8			
Сахар	90,0	0,7	0,6			
Кондитерские изделия	103,2	3,2	3,2			
Чай, кофе, какао	101,9	1,3	1,4			
Соль	98,0	0,1	0,1			
Мука	93,0	0,3	0,4			
Крупа	93,9	0,6	0,6			
Макаронные изделия	94,7	0,5	0,6			
Хлеб и хлебобулочные изделия	97,7	2,1	2,3			
Свежие овощи	103,5	1,9	1,7			
Свежий картофель	117,0	0,3	0,2			
Свежие фрукты	104,1	1,8	1,9			
Безалкогольные напитки	114,5	1,7	1,6			
Табачные изделия	116,3	4,1	3,4			
Алкогольные напитки	105,7	9,5	9,8			
Непродовольственные товары						
Туалетное и хозяйственное мыло				90,8	0,1	0,2
Косметические и парфюмерные товары, кроме мыла				109,3	2,0	1,9
Мебель				100,8	0,6	0,6
Бытовые электротовары				109,0	1,5	1,4
холодильники и морозильники				95,6	0,3	0,3
стиральные машины				109,7	0,2	0,2
Аудио- и видеотехника				90,1	0,7	0,7
аудиоаппаратура				105,1	0,1	0,1
телевизоры				94,6	0,5	0,5
Компьютеры				98,8	0,6	0,7
Мобильные телефоны				107,7	1,5	1,5
Часы				216	0,1	0,0
Велосипеды				109,0	0,1	0,1
Книги				98,3	0,1	0,1
Газеты и журналы				90,1	0,1	0,1
Писчебумажные и канцелярские товары				152,0	0,1	0,1
Ткани				90,0	0,0	0,0
Мужская, женская и детская одежда				100,4	2,7	2,9
Нательное белье				92,4	0,4	0,5
Одежда из меха				91,0	0,1	0,1
Чулочно-носочные изделия				92,2	0,2	0,3
Обувь				157,4	1,2	0,8
Спортивное оборудование и спортивные товары				94,1	0,6	0,7
Строительные материалы				97,9	1,0	0,8
Лекарственные средства				94,0	3,6	3,9
Автомобили легковые				100,9	4,7	4,6
Ювелирные изделия				91,7	0,5	0,5

¹⁾ В сопоставимых ценах.

²⁾ В фактически действовавших ценах.

На конец июля 2021г. товарные запасы в розничной сети организаций (без микропредприятий и индивидуальных предпринимателей) с основным видом деятельности «Торговля розничная, кроме торговли автотранспортными средствами и мотоциклами» оценивались в 10,7 миллиарда рублей, уровень товарных запасов составил 38 дней торговли.

Изменение товарных запасов в организациях розничной торговли

На конец месяца

	2020		2021	
	товарные запасы, млн руб	уровень запасов ¹⁾ , дней торговли	товарные запасы, млн руб	уровень запасов ¹⁾ , дней торговли
Январь	10130,8	46	10674,9	44
Февраль	10236,6	43	10623,9	41
Март	10160,6	41	10778,0	38
Апрель	10747,5	52	11231,8	41
Май	9741,0	43	10974,3	39
Июнь	9645,8	40	10944,1	39
Июль	9669,5	38	10652,5	38
Август	9726,8	38		
Сентябрь	9935,0	41		
Октябрь	10423,7	42		
Ноябрь	10678,0	44		
Декабрь	10503,4	33		

¹⁾ Отношение остатка товара к однодневному объему продаж.

В организациях розничной торговли (с основным видом деятельности «Торговля розничная, кроме торговли автотранспортными средствами и мотоциклами», без субъектов малого предпринимательства) в июле 2021г. по сравнению с предыдущим месяцем отмечалось повышение спроса на большинство пищевых продуктов и ряда непродовольственных товаров. Особенно заметно (более 10%) выросли продажи сахара, молочных напитков, муки, растительных масел, соли, консервов из мяса и мяса птицы, макаронных изделий - из пищевых продуктов и строительных материалов, писчебумажных и канцелярских товаров, мебели, газового моторного топлива - из непродовольственных товаров. В то же время значительно снизилась реализация спортивного оборудования и спортивных товаров, свежих овощей, и обуви.

Изменение продажи и запасов основных продуктов питания и непродовольственных товаров в организациях розничной торговли

Без субъектов малого предпринимательства; в сопоставимых ценах

	Продано в июле 2021 в % к июню 2021	Запасы на 1 августа 2021 в % к 1 июля 2021	Обеспеченность запасами, в днях торговли	
			на 1 августа 2021	справочно на 1 июля 2021
Мясо и мясные продукты	103,0	97,8	9	9
из них:				
мясо животных	99,9	85,6	10	12
мясо домашней птицы	102,0	87,2	4	4
продукты из мяса и мяса птицы	102,0	102,0	7	7
консервы из мяса и мяса птицы	114,6	94,9	39	47
Рыба, ракообразные и моллюски	104,3	95,8	29	32
из них консервы из рыбы и морепродуктов	106,4	97,8	64	70
Пищевые масла и жиры	107,9	111,6	12	12
из них:				
животные масла и жиры	104,5	86,5	7	9
растительные масла	117,8	122,3	19	18
маргариновая продукция	100,1	93,7	20	21
Молочные продукты	101,5	100,0	10	10
из них:				
молоко питьевое	102,7	107,1	4	4
молочные напитки	147,6	210	9	6
сыры жирные	106,4	95,5	11	12
Яйца	100,2	102,7	6	6
Сахар	159,1	61,8	5	12
Кондитерские изделия	101,4	99,2	25	25
Чай, кофе, какао	105,3	98,9	40	42
Соль	116,1	106,1	23	25
Мука	118,9	100,4	18	21
Крупа	108,4	122,9	25	22
Макаронные изделия	110,3	106,5	25	26
Хлеб и хлебобулочные изделия	103,4	108,6	4	4
Свежий картофель	107,0	55,6	2	3
Свежие овощи	82,3	92,5	3	3

Окончание

	Продано в июле 2021 в % к июню 2021	Запасы на 1 августа 2021 в % к 1 июля 2021	Обеспеченность запасами, в днях торговли	
			на 1 августа 2021	справочно на 1 июля 2021
Свежие фрукты	101,0	99,1	4	4
Безалкогольные напитки	98,7	106,7	16	15
Табачные изделия	100,5	98,3	23	24
Туалетное и хозяйственное мыло	110,0	91,3	67	81
Косметические и парфюмерные товары, кроме мыла	97,9	97,8	106	106
Мебель	113,1	87,5	37	47
Бытовые электротовары	107,1	105,7	95	97
Аудио- и видеотехника	103,4	104,7	107	105
Спортивное оборудование и спортивные товары	74,6	118,9	124	78
Компьютеры	110,0	98,5	64	71
Мобильные телефоны	108,0	96,2	43	48
Часы	104,7	101,2	60	62
Книги	99,5	95,2	65	68
Газеты и журналы	103,6	90,2	55	64
Писчебумажные и канцелярские товары	117,7	129,5	112	102
Ткани	107,7	92,5	343	399
Мужская, женская и детская одежда	91,5	101,7	36	32
Нательное белье	95,0	114,5	43	35
Чулочно-носочные изделия	96,8	105,6	101	93
Обувь	86,2	102,9	50	42
Строительные материалы	140,1	116,0	84	101
Лекарственные средства	108,2	97,3	32	35
Ювелирные изделия	95,4	102,3	407	379
Автомобили легковые ¹⁾	92,4	100,6	24	22
Бензины автомобильные ¹⁾	104,2	109,9	5	5
Дизельное топливо ¹⁾	105,1	100,7	5	6
Газовое моторное топливо ¹⁾	112,7	-	-	-

¹⁾ С учетом данных по организациям других видов деятельности, осуществляющим розничную торговлю.

2. Рестораны, кафе, бары

В июле 2021г. оборот общественного питания составил 0,9 миллиарда рублей, что в сопоставимых ценах на 14,7% больше, чем в июле 2020г., в январе-июле 2021г. - 6,1 миллиарда рублей, или 112,2% к уровню соответствующего периода предыдущего года.

Динамика оборота общественного питания

	2020			2021		
	млн руб	в % к соответствующему периоду предыдущего года ¹⁾	в % к предыдущему периоду ¹⁾	млн руб	в % к соответствующему периоду предыдущего года ¹⁾	в % к предыдущему периоду ¹⁾
Январь	848,5	119,2	82,8	829,5	91,0	82,8
Февраль	863,1	124,2	101,4	796,3	86,1	95,8
Март	816,2	109,4	94,3	908,9	103,9	113,8
I квартал	2527,8	117,4	92,0	2534,7	93,5	87,6
Апрель	578,1	75,7	70,8	920,8	147,6	100,6
Май	642,1	86,8	111,1	895,0	128,9	97,0
Июнь	608,9	79,9	93,9	890,2	136,0	99,1
II квартал	1829,0	80,7	71,9	2706,1	137,2	105,5
I полугодие	4356,8	98,6	x	5240,7	111,8	x
Июль	703,8	94,9	115,0	868,4	114,7	96,9
Январь-июль	5060,7	98,1	x	6109,1	112,2	
Август	736,9	98,3	104,7			
Сентябрь	842,5	98,5	113,7			
III квартал	2283,1	97,3	123,2			
Январь-сентябрь	6640,0	98,1	x			
Октябрь	945,2	104,6	110,4			
Ноябрь	888,2	96,9	93,8			
Декабрь	981,2	91,1	109,8			
IV квартал	2814,6	98,1	120,5			
Год	9454,5	97,9	x			

¹⁾ В сопоставимых ценах.

3. Рынок платных услуг населению

В июле 2021г., по предварительным данным, населению было оказано платных услуг на 4,0 миллиарда рублей, что в сопоставимых ценах на 1,4% больше, чем в июле 2020г., в январе-июле 2021г. - на 29,4 миллиарда рублей, или 108,6% к уровню соответствующего периода предыдущего года.

Объем платных услуг населению

	2020			2021		
	млн руб	в % к соответствующему периоду предыдущего года ¹⁾	в % к предыдущему периоду ¹⁾	млн руб	в % к соответствующему периоду предыдущего года ¹⁾	в % к предыдущему периоду ¹⁾
Январь	4049,3	90,3	87,3	3959,5	94,8	90,3
Февраль	4190,6	92,0	102,9	4070,7	94,3	102,8
Март	4155,7	88,2	99,3	4328,5	101,0	106,1
I квартал	12395,6	89,9	91,2	12358,7	96,7	97,6
Апрель	3089,5	64,2	74,3	4476,2	139,3	102,9
Май	3201,7	68,1	102,6	4258,9	129,4	94,8
Июнь ²⁾	3732,7	78,1	115,7	4304,0	112,8	100,7
II квартал ²⁾	10023,9	70,2	79,8	13039,1	126,4	103,9
I полугодие ²⁾	22419,5	79,8	x	25397,7	109,8	x
Июль	3844,2	81,8	102,1	4016,4	101,4	91,9
Январь-июль	26263,7	80,1	x	29414,2	108,6	x
Август	3936,5	85,0	102,5			
Сентябрь	4008,5	89,6	103,2			
III квартал	11789,2	85,4	115,9			
Январь-сентябрь	34208,7	81,7	x			
Октябрь	4109,2	88,8	102,6			
Ноябрь	4087,5	90,1	99,6			
Декабрь	4395,8	91,4	106,9			
IV квартал	12592,5	90,1	107,4			
Год	46801,2	83,8	x			

¹⁾ В сопоставимых ценах.

²⁾ Данные за 2021г. изменены за счет уточнения ранее предоставленной оперативной информации.



В структуре платных услуг населению преобладали коммунальные, телекоммуникационные и жилищные услуги (в совокупности 58,3% от общего объема).

Объем платных услуг населению по видам

	Январь-июль 2021		
	млн руб	в % к январю-июлю 2020 ¹⁾	в % к итогу
Платные услуги - всего	29414,2	108,6	100
в том числе			
Бытовые	2990,9	116,4	10
Транспортные	2765,2	127,1	9
Почтовой связи, курьерские	198,4	106,2	1
Телекоммуникационные	4456,9	99,9	15
Жилищные	3210,7	103,0	11
Коммунальные	9483,3	99,2	32
Учреждений культуры	265,6	154,4	1
Туристических агентств, туроператоров и прочие услуги по бронированию и сопутствующие им услуги	325,5	115,8	1
Гостиниц и аналогичные услуги по предоставлению временного жилья	258,1	127,6	1
Физической культуры и спорта	243,2	160,4	1
Медицинские	2190,3	127,9	7
Специализированных коллективных средств размещения	117,5	109,6	0
из них санаторно-курортных организаций	66,4	73,2	0
Ветеринарные	50,0	171,3	0
Юридические	223,7	104,7	1
Системы образования	1699,5	123,7	6
Услуги, предоставляемые гражданам пожилого возраста и инвалидам	292,5	100,0	1
Прочие виды платных услуг	643,0	131,5	2

¹⁾ В сопоставимых ценах.

4. Оптовая торговля и товарные рынки

Оборот оптовой торговли в июле 2021г. составил 7,9 миллиарда рублей, что на 0,4% меньше, чем в июле 2020 года. Организации с основным видом деятельности «Торговля оптовая, кроме оптовой торговли автотранспортными средствами и мотоциклами» реализовали продукции и товаров на 5,8 миллиарда рублей - на 3,9% меньше.

Динамика оборота оптовой торговли

	Оборот оптовой торговли			В том числе организаций оптовой торговли		
	млн руб	в % к		млн руб	в % к	
		соответствующему периоду предыдущего года ¹⁾	предыдущему периоду ¹⁾		соответствующему периоду предыдущего года ¹⁾	предыдущему периоду ¹⁾
2020						
Январь	7055,6	104,2	94,1	5688,7	112,7	107,7
Февраль	7386,3	100,5	103,7	5844,2	106,5	101,7
Март	8156,3	100,2	110,9	6400,6	104,3	110,0
I квартал	22598,2	101,1	113,4	17933,4	107,1	126,8
Апрель	7057,1	100,0	87,4	5645,6	105,3	89,1
Май	5288,3	102,4	76,4	4085,3	108,8	73,8
Июнь	6272,6	93,9	117,7	4841,2	99,6	117,6
II квартал	18618,0	98,5	84,1	14572,1	104,3	83,0
I полугодие	41216,2	100,1	x	32505,5	106,1	x
Июль	7280,2	108,1	114,2	5586,1	111,7	113,6
Январь-июль	48496,4	101,3	x	38091,6	106,8	x
Август	6930,0	107,2	95,1	5333,8	113,2	95,4
Сентябрь	7698,8	119,5	111,1	5245,4	111,1	98,4
III квартал	21909,0	111,6	115,9	16165,3	112,0	109,3
Январь-сентябрь	63125,2	103,8	x	48670,8	107,9	x
Октябрь	7024,3	104,9	90,8	5163,4	106,2	97,9
Ноябрь	6691,1	110,8	94,7	4968,0	117,5	95,6
Декабрь	8079,9	106,3	120,5	6102,8	114,0	122,5
IV квартал	21795,3	107,2	98,5	16234,2	112,4	99,4
Год	84920,5	104,7	x	64905,0	109,0	x

Окончание

	Оборот оптовой торговли			В том числе организаций оптовой торговли		
	млн руб	в % к		млн руб	в % к	
		соответствующему периоду предыдущего года ¹⁾	предыдущему периоду ¹⁾		соответствующему периоду предыдущего года ¹⁾	предыдущему периоду ¹⁾
2021 ²⁾						
Январь	5619,0	77,8	68,8	4318,2	74,1	70,0
Февраль	6876,8	90,1	120,2	5264,7	87,2	119,7
Март	7865,7	92,2	113,5	5954,5	89,0	112,3
I квартал	20361,6	87,0	90,8	15537,4	83,7	93,0
Апрель	7656,3	102,1	96,8	5850,9	97,6	97,8
Май	6605,9	114,4	85,6	5074,1	113,7	86,0
Июнь	7794,9	113,5	116,8	5699,3	107,5	111,2
II квартал	22057,1	109,5	105,6	16624,3	105,4	104,3
I полугодие	42418,6	97,2	x	32161,8	93,4	x
Июль	7887,5	99,6	100,2	5838,9	96,1	101,5
Январь-июль	50306,1	97,5	x	38000,6	93,8	x

¹⁾ В сопоставимых ценах.



Отгрузка нефтепродуктов. В июле 2021г. по сравнению с июлем 2020г. нефтеперерабатывающие организации республики увеличили объем поставок в российские регионы автомобильного бензина, уменьшили - дизельного топлива и топочного мазута.

Отгрузка нефтепродуктов нефтеперерабатывающими организациями Республики Коми потребителям субъектов Российской Федерации

В процентах

	Июль 2021 к		Январь-июль 2021 к январю-июлю 2020	Справочно		
	июлю 2020	июню 2021		июль 2020 к		январь-июль 2020 к январю-июлю 2019
			июлю 2019	июню 2020		
Бензины автомобильные	105,5	90,0	138,2	100,9	785	83,9
Топливо дизельное	78,2	100,5	122,3	116,8	903	90,4
Мазут топочный	10,8	5,6	93,2	73,0	x	56,9

В том числе потребителям Республики Коми было отгружено 35% поставленного на российскую территорию автомобильного бензина, 29% - дизельного топлива. Кроме Республики Коми, автомобильный бензин поставлялся в 7 регионов (в том числе 25% объема поставок пришлось на Архангельскую область, 21% - на г.Санкт-Петербург), дизельное топливо - в 10 (в том числе 29% - на Ленинградскую, 13% - на Архангельскую области). Весь объем топочного мазута был поставлен в Архангельскую область.

Помимо российских регионов, дизельное топливо и топочный мазут отгружались на экспорт.

На 1 августа 2021г. **потребительские запасы топлива** в организациях республики (без учета микропредприятий) составили 85,2 тысячи тонн угля и 49,0 тысячи тонн топочного мазута.

Продажа и запасы отдельных видов продукции (товаров). В июле 2021г. по сравнению с предыдущим месяцем у оптовых организаций наиболее увеличились продажи муки, уменьшились - рыбных и мясных консервов, соли, сыров, кондитерских изделий.

Продажа отдельных видов пищевых продуктов, включая напитки, и табачных изделий организациями оптовой торговли

По организациям со средней численностью работников свыше 15 человек; без субъектов малого предпринимательства; в процентах

	Июль 2021 к		Январь-июль 2021 к январю-июлю 2020	Справочно		
	июлю 2020	июню 2021		июль 2020 к		январь-июль 2020 к январю-июлю 2019
				июлю 2019	июню 2020	
Мясо и мясо птицы, кроме субпродуктов	-	-	91,7	-	-	29,2
Консервы мясные, тыс усл. банк	78,5	61,8	55,6	61,8	52,3	106,2
Молоко, кроме сырого	71,4	112,9	49,2	50,0	72,1	77,7
Сыры	191,8	65,5	142,8	34,0	110,4	49,0
Масла растительные	59,7	111,9	60,7	262	156,5	221
Сахар белый свекловичный или тростниковый в твердом состоянии без вкусоароматических или красящих добавок	40,4	140,7	48,5	127,1	106,2	90,7
Кондитерские изделия	86,5	67,5	108,5	128,7	90,6	133,2
Хлеб и хлебобулочные изделия	112,2	98,2	110,9	119,5	104,3	113,4
Рыба и продукты рыбные переработанные (без рыбных консервов)	102,7	97,4	102,3	102,8	105,7	101,9
Консервы рыбные, тыс усл. банк	55,9	58,7	59,8	38,8	116,0	81,4
Мука	165,0	223	68,1	75,3	76,5	135,0
Изделия макаронные и аналогичные мучные изделия	71,9	105,0	56,6	70,9	80,2	132,8
Крупа	119,2	97,5	77,9	76,6	49,8	135,2
Соль пищевая	69,7	63,7	62,4	84,0	159,0	97,6
Сигары, сигары с обрезанными концами (черуты), сигариллы (сигары тонкие), сигареты, папиросы из табака или заменителей табака, млн шт	78,3	115,9	90,4	14,4р	138,2	905

На конец июля 2021г. у оптовых организаций по сравнению с предыдущим месяцем резко возросли запасы масел растительных, сократились - молока.

Запасы отдельных видов пищевых продуктов, включая напитки, и табачных изделий в организациях оптовой торговли

По организациям со средней численностью работников свыше 15 человек; без субъектов малого предпринимательства; на конец месяца; в процентах

	Июль 2021 к		Справочно июль 2020 к	
	июлю 2020	июню 2021	июлю 2019	июню 2020
Мясо и мясо птицы, кроме субпродуктов	-	86,2	-	-
Консервы мясные, тыс усл. банк	129,5	77,2	74,2	91,8
Молоко, кроме сырого	95,2	44,9	75,0	68,9
Сыры	103,7	109,1	39,9	142,1
Масла растительные	81,6	13,4р	184,6	110,9
Сахар белый свекловичный или тростниковый в твердом состоянии без вкусоароматических или красящих добавок	39,0	60,9	97,9	190,3
Кондитерские изделия	155,0	115,5	134,4	83,5
Хлеб и хлебобулочные изделия	83,3	125,0	54,5	75,0
Рыба и продукты рыбные переработанные (без рыбных консервов)	72,7	100,0	137,5	91,7
Консервы рыбные, тыс усл. банк	60,3	64,1	59,6	68,8
Мука	169,5	109,8	78,9	87,7
Изделия макаронные и аналогичные мучные изделия	61,4	68,4	52,2	80,7
Крупа	57,1	64,3	128,9	83,1
Соль пищевая	116,3	119,0	118,5	143,5
Сигары, сигары с обрезанными концами (черуты), сигариллы (сигары тонкие), сигареты, папиросы из табака или заменителей табака, млн шт	78,3	104,2	12,6р	136,7

5. Внешняя торговля

Экспорт республики за январь-март 2021г. составил 255,3 миллиона долларов США, что на 17,5% больше, чем за соответствующий период 2020г., импорт - 34,2 миллиона долларов США (на 8,1% больше).

Экспорт и импорт товаров за январь-март 2021г.

	Млн долларов США	В % к	
		январю-марту 2020	итогу
Экспорт	255,3	117,5	100
в том числе:			
страны дальнего зарубежья	226,4	121,7	89
государства-участники СНГ	28,9	92,4	11
Импорт	34,2	108,1	100
в том числе:			
страны дальнего зарубежья	32,6	109,1	95
государства-участники СНГ	1,6	92,0	5

ЭКСПОРТ. Объем экспортных поставок в страны дальнего зарубежья увеличился по сравнению с аналогичным периодом прошлого года на 21,7%, в государства-участники СНГ - уменьшился на 7,6%.

Товарный состав экспорта за январь-март 2021г.

Тысяч долларов США

	Всего	В том числе:	
		страны дальнего зарубежья	государства-участники СНГ
Всего	255269,6	226405,7	28864,0
в том числе:			
продовольственные товары и сельскохозяйственное сырье (кроме текстильного) (группы 01-24)	4,5	-	4,5
минеральные продукты (группы 25-27)	86217,9	86124,7	93,2
из них:			
топливно-энергетические товары (группа 27)	86124,7	86124,7	-
продукция химической промышленности, каучук (группы 28-40)	6604,4	6583,1	21,3
древесина и целлюлозно-бумажные изделия (группы 44-49)	151659,1	126899,1	24760,1
текстиль, текстильные изделия и обувь (группы 50-67)	4605,0	660,1	3944,9
металлы и изделия из них (группы 72-83)	1,0	0,0	1,0
машины, оборудование, транспортные средства (группы 84-90)	6172,9	6133,9	39,0
прочие товары	4,8	4,8	-

ИМПОРТ. Объем поставок по импорту из стран дальнего зарубежья увеличился по сравнению с аналогичным периодом прошлого года на 9,1%, из государств-участников СНГ - уменьшился на 8,0%.

Товарный состав импорта за январь-март 2021г.

Тысяч долларов США

	Всего	В том числе:	
		страны дальнего зарубежья	государства-участники СНГ
Всего	34230,2	32623,8	1606,4
в том числе:			
продовольственные товары и сельскохозяйственное сырье (кроме текстильного) (группы 01-24)	7,2	-	7,2
минеральные продукты (группы 25-27)	25,6	25,6	-
из них:			
топливно-энергетические товары (группа 27)	25,6	25,6	-
продукция химической промышленности, каучук (группы 28-40)	15243,2	14220,8	1022,4
кожевенное сырье, пушнина и изделия из них (группы 41-43)	3,6	-	3,6
древесина и целлюлозно-бумажные изделия (группы 44-49)	2201,7	2201,7	-
текстиль, текстильные изделия и обувь (группы 50-67)	1109,4	859,5	250
металлы и изделия из них (группы 72-83)	612,6	560,3	52,3
машины, оборудование, транспортные средства (группы 84-90)	14893,7	14657	236,6
прочие товары	133,2	98,9	34,3

IV. ДЕМОГРАФИЯ ОРГАНИЗАЦИЙ ³⁾

В июле 2021г. зарегистрировано 35 организаций, количество официально ликвидированных организаций составило 134.

Распределение зарегистрированных и ликвидированных организаций по формам собственности

	Зарегистрировано организаций				Официально ликвидировано организаций			
	ед		в % к итогу		ед		в % к итогу	
	июль 2021	январь-июль 2021	июль 2021	январь-июль 2021	июль 2021	январь-июль 2021	июль 2021	январь-июль 2021
Всего	35	324	100	100	134	1146	100	100
в том числе:								
государственная собственность	-	1	-	0	-	10	-	1
из нее:								
федеральная	-	-	-	-	-	4	-	0
республиканская	-	1	-	0	-	6	-	1
муниципальная	1	5	3	2	1	16	1	1
частная	32	294	91	91	125	1067	93	93
собственность общественных и религиозных объединений	1	17	3	5	7	30	5	3
смешанная российская	-	-	-	-	-	3	-	0
иностранная	1	6	3	2	1	17	1	1
совместная российская и иностранная	-	1	-	0	-	3	-	0

Распределение зарегистрированных и ликвидированных организаций по видам экономической деятельности ¹⁾

	Зарегистрировано организаций				Официально ликвидировано организаций			
	ед		в % к итогу		ед		в % к итогу	
	июль 2021	январь-июль 2021	июль 2021	январь-июль 2021	июль 2021	январь-июль 2021	июль 2021	январь-июль 2021
Всего	35	324	100	100	134	1146	100	100
Сельское, лесное хозяйство, охота, рыболовство и рыбоводство	1	8	3	2	7	38	5	3
Рыболовство и рыбоводство	-	1	-	0	-	2	-	0
Добыча полезных ископаемых	-	8	-	2	1	10	1	1
Предоставление услуг в области добычи полезных ископаемых	-	3	-	1	1	4	1	0
Обрабатывающие производства	1	23	3	7	8	66	6	6
Производство пищевых продуктов	-	1	-	0	1	6	1	1
Производство напитков	-	1	-	0	-	4	-	0
Обработка древесины и производство изделий из дерева и пробки, кроме мебели, производство изделий из соломки и материалов для плетения	1	11	3	3	4	19	3	2
Производство бумаги и бумажных изделий	-	-	-	-	-	1	-	0
Производство металлургическое	-	-	-	-	-	-	-	-
Производство машин и оборудования, не включенных в другие группировки	-	-	-	-	-	-	-	-
Ремонт и монтаж машин и оборудования	-	4	-	1	1	11	1	1

³⁾ Исключая филиалы, представительства и другие обособленные подразделения.

Окончание

	Зарегистрировано организаций				Официально ликвидировано организаций			
	ед		в % к итогу		ед		в % к итогу	
	июль 2021	январь-июль 2021	июль 2021	январь-июль 2021	июль 2021	январь-июль 2021	июль 2021	январь-июль 2021
Обеспечение электрической энергией, газом и паром; кондиционирование воздуха	-	-	-	-	1	3	1	0
Водоснабжение; водоотведение, организация сбора и утилизации отходов, деятельность по ликвидации загрязнений	-	3	-	1	1	10	1	1
Забор, очистка и распределение воды	-	-	-	-	-	3	-	0
Сбор и обработка сточных вод	-	-	-	-	-	-	-	-
Сбор, обработка и утилизация отходов; обработка вторичного сырья	-	3	-	1	1	7	1	1
Строительство	5	42	14	13	16	161	12	14
Строительство зданий	2	22	6	7	10	89	7	8
Работы строительные специализированные	2	14	6	4	6	61	4	5
Торговля оптовая и розничная; ремонт автотранспортных средств и мотоциклов	9	85	26	26	40	365	30	32
Торговля оптовая и розничная автотранспортными средствами и мотоциклами и их ремонт	2	5	6	2	3	30	2	3
Торговля оптовая, кроме оптовой торговли автотранспортными средствами и мотоциклами	2	41	6	13	23	184	17	16
Торговля розничная, кроме торговли автотранспортными средствами и мотоциклами	5	39	14	12	14	151	10	13
Транспортировка и хранение	3	26	9	8	11	89	8	8
Деятельность сухопутного и трубопроводного транспорта	-	17	-	5	5	47	4	4
Деятельность гостиниц и предприятий общественного питания	1	18	3	6	7	43	5	4
Деятельность в области информации и связи	2	6	6	2	5	40	4	3
Деятельность финансовая и страховая	1	5	3	2	3	16	2	1
Деятельность по предоставлению финансовых услуг, кроме услуг по страхованию и пенсионному обеспечению	-	4	-	1	1	9	1	1
Деятельность по операциям с недвижимым имуществом	2	18	6	6	17	90	13	8
Деятельность профессиональная, научная и техническая	3	21	9	6	7	84	5	7
Деятельность административная и сопутствующие дополнительные услуги	1	5	3	2	3	44	2	4
Государственное управление и обеспечение военной безопасности; социальное обеспечение	-	3	-	1	-	8	-	1
Образование	1	5	3	2	-	9	-	1
Деятельность в области здравоохранения и социальных услуг	2	15	6	5	2	12	1	1
Деятельность в области здравоохранения	-	7	-	2	1	8	1	1
Деятельность в области культуры, спорта, организации досуга и развлечений	-	16	-	5	1	18	1	2
Предоставление прочих видов услуг	3	17	9	5	4	40	3	3

¹⁾ Распределение осуществляется по виду деятельности, заявленному юридическим лицом при государственной регистрации в качестве основного, в соответствии с Общероссийским классификатором видов экономической деятельности (ОКВЭД2).

V. ИНВЕСТИЦИИ

ИНВЕСТИЦИИ В НЕФИНАНСОВЫЕ АКТИВЫ. В январе-июне 2021г. инвестиции в нефинансовые активы организаций (без субъектов малого предпринимательства и объема инвестиций, не наблюдаемых прямыми статистическими методами) составили 42,5 миллиарда рублей, почти весь объем приходился на инвестиции в основной капитал.

Структура инвестиций в нефинансовые активы

Без субъектов малого предпринимательства и объема инвестиций, не наблюдаемых прямыми статистическими методами

	Январь-июнь 2021		Справочно январь-июнь 2020 в % к итогу
	млн руб	в % к итогу	
Инвестиции в нефинансовые активы	42496,5	100	100
в том числе:			
в основной капитал	42408,3	99,8	99,9
в произведенные нефинансовые активы	88,2	0,2	0,1

В январе-июне 2021г. за счет всех источников финансирования использовано инвестиций в основной капитал на сумму 46,2 миллиарда рублей, или на 16,4% меньше (в сопоставимых ценах), чем за январь-июнь квартал 2020 года.

Динамика инвестиций в основной капитал

	Млн руб	В % к ¹⁾	
		соответствующему периоду предыдущего года	предыдущему периоду
2020			
I квартал	20454,8	86,4	x
II квартал	32266,4	101,1	155,4
I полугодие	52721,3	94,8	x
III квартал	29898,8	102,9	92,2
Январь-сентябрь	82620,1	97,6	x
IV квартал	57827,9	140,4	192,4
Год	140448,0	111,5	x
2021			
I квартал	19620,4	92,1	x
II квартал	26604,6	77,9	131,2
I полугодие	46225,0	83,6	x

¹⁾ В сопоставимых ценах.

Видовая структура инвестиций в основной капитал

Без субъектов малого предпринимательства и объема инвестиций, не наблюдаемых прямыми статистическими методами

	Январь-июнь 2021		Справочно январь-июнь 2020 в % к итогу
	млн руб	в % к итогу	
Инвестиции в основной капитал - всего	42408,3	100	100
в том числе:			
жилые здания и помещения	228,8	1	0
здания (кроме жилых)	2368,7	6	4
сооружения	16356,0	39	38
расходы на улучшение земель	-	-	-
транспортные средства	2708,0	6	4
информационное, компьютерное и телекоммуникационное (ИКТ) оборудование	1043,5	2	2
прочие машины и оборудование, включая хозяйственный инвентарь, и другие объекты	10850,1	26	26
объекты интеллектуальной собственности	1083,7	3	3
прочие инвестиции	7769,5	18	23

Структура инвестиций в основной капитал по источникам финансирования

Без субъектов малого предпринимательства и объема инвестиций, не наблюдаемых прямыми статистическими методами

	Январь-июнь 2021		Справочно январь-июнь 2020 в % к итогу
	млн руб	в % к итогу	
Инвестиции в основной капитал - всего	42408,3	100	100
из них:			
собственные средства	31580,6	74	82
привлеченные средства	10827,7	26	18
в том числе:			
кредиты банков	195,0	0	0
заемные средства других организаций	289,5	1	1
бюджетные средства	2710,7	6	4
из них:			
федерального	785,1	2	1
республиканского	1705,3	4	3
местного	220,3	1	0
средства государственных внебюджетных фондов	31,0	0	0
прочие	7601,5	18	12

Объем инвестиций в основной капитал организаций по видам экономической деятельности

Без субъектов малого предпринимательства и объема инвестиций, не наблюдаемых прямыми статистическими методами; в фактически действовавших ценах

	Январь-июнь 2021			Справочно январь-июнь 2020 в % к итогу
	млн руб	в % к январю-марту 2020 ¹⁾	в % к итогу	
Инвестиции в основной капитал	42408,3	83,8	100	100
Сельское, лесное хозяйство, охота, рыболовство и рыбоводство	462,7	77,2	1	1
Растениеводство и животноводство, охота и предоставление соответствующих услуг в этих областях	186,5	46,7	0	1
Лесоводство и лесозаготовки	276,1	138,0	1	0
Добыча полезных ископаемых	21438,5	66,1	51	63
Обрабатывающие производства	4955,1	148,0	12	7
Производство пищевых продуктов	58,4	74,5	0	0
Обработка древесины и производство изделий из дерева и пробки, кроме мебели, производство изделий из соломки и материалов для плетения	1204,4	206	3	1
Производство бумаги и бумажных изделий	к	156,2	к	к
Обеспечение электрической энергией, газом и паром; кондиционирование воздуха	3302,8	105,1	8	6
Производство, передача и распределение электроэнергии	1212,8	84,3	3	3
Водоснабжение; водоотведение, организация сбора и утилизации отходов, деятельность по ликвидации загрязнений	268,8	191,6	1	0
Строительство	135,4	29,4	0	1
Торговля оптовая и розничная; ремонт автотранспортных средств и мотоциклов	328,7	156,3	1	1
Торговля оптовая и розничная автотранспортными средствами и мотоциклами и их ремонт	23,7	101,1	0	1
Торговля оптовая, кроме оптовой торговли автотранспортными средствами и мотоциклами	154,4	318	0	0
Торговля розничная, кроме торговли автотранспортными средствами и мотоциклами	150,6	106,9	0	0
Транспортировка и хранение	7742,8	110,4	18	14
Деятельность гостиниц и предприятий общественного питания	18,4	199,3	0	0
Деятельность в области информации и связи	757,2	109,6	2	1
Деятельность финансовая и страховая	83,1	48,4	0	0
Деятельность по операциям с недвижимым имуществом	80,8	28,0	0	0
Деятельность профессиональная, научная и техническая	235,0	108,4	1	0
Научные исследования и разработки	64,3	840	0	0
Деятельность административная и сопутствующие дополнительные услуги	96,2	157,8	0	0
Государственное управление и обеспечение военной безопасности; социальное обеспечение	410,0	124,7	1	1
Образование	781,6	98,5	2	2
Деятельность в области здравоохранения и социальных услуг	658,1	118,5	2	1
Деятельность в области культуры, спорта, организации досуга и развлечений	649,8	126,0	2	1

¹⁾ По сопоставимому кругу организаций; в сопоставимых ценах.

Затраты организаций на приобретение основных средств, бывших в употреблении у других юридических и физических лиц, и объектов незавершенного строительства в январе-июне 2021г. составили 1326,4 миллиона рублей.

ФИНАНСОВЫЕ ВЛОЖЕНИЯ ОРГАНИЗАЦИЙ. Общий объем финансовых вложений организаций (без субъектов малого предпринимательства, государственных и муниципальных учреждений, банков и небанковских кредитных организаций, имеющих лицензии на осуществление банковских операций, страховых организаций и негосударственных пенсионных фондов) за январь-июнь 2021г. составил 199,6 миллиарда рублей, 97,7% приходилось на краткосрочные финансовые вложения.

В структуре финансовых вложений по видам наибольшую долю занимали банковские вклады - 52,4%.

Структура финансовых вложений организаций в январе-июне 2021г.

Без субъектов малого предпринимательства, государственных и муниципальных учреждений, банков и небанковских кредитных организаций, имеющих лицензии на осуществление банковских операций, страховых организаций и негосударственных пенсионных фондов

	Всего, млн руб	В том числе		Из общего объема финансовых вложений	
		долгосрочные	краткосрочные	резиденты	нерезиденты
Поступило финансовых вложений	199572,7	4608,9	194963,8	191383,4	8189,3
в том числе:					
в паи, акции и другие формы участия в капитале	1102,0	512,7	589,3	512,7	589,3
в долговые ценные бумаги и депозитные сертификаты	20,5	-	20,5	20,5	-
предоставленные займы	86247,7	3892,4	82355,4	78647,7	7600,0
банковские вклады	104634,3	203,7	104430,6	104634,3	-
прочие финансовые вложения	7568,1	0	7568,1	7568,1	-
Накоплено финансовых вложений	90126,2	35057,5	55068,7	55541,1	34585,1
в том числе:					
в паи, акции и другие формы участия в капитале	20157,8	19905,4	252,4	19866,8	291,0
в долговые ценные бумаги и депозитные сертификаты	1198,6	1177,5	21,2	50,1	1148,5
предоставленные займы	56029,3	12514,0	43515,3	22883,7	33145,6
банковские вклады	4646,1	445,4	4200,7	4646,1	-
прочие финансовые вложения	8094,3	1015,2	7079,1	8094,3	-

Движение финансовых вложений организаций по видам экономической деятельности в январе-июне 2021г.

Без субъектов малого предпринимательства, государственных и муниципальных учреждений, банков и небанковских кредитных организаций, имеющих лицензии на осуществление банковских операций, страховых организаций и негосударственных пенсионных фондов

	Накоплено на начало года	Поступило	Погашено	Переоценка	Прочие изменения активов	Накоплено на конец июня
Финансовые вложения	62938,6	199572,7	172129,6	-156,6	-99,0	90126,2
из них:						
сельское, лесное хозяйство, охота, рыболовство и рыбоводство	245,0	25,8	10,0	-	-	260,8
добыча полезных ископаемых	26825,7	50300,5	30800,4	-46,9	-	46278,8
обрабатывающие производства	16223,3	80575,2	71920,8	-50,0	-	24827,7
обеспечение электрической энергией, газом и паром; кондиционирование воздуха	4602,1	19686,9	19949,9	-	-	4339,2
строительство	1604,9	13094,7	13424,2	-	-	1275,5
торговля оптовая и розничная; ремонт автотранспортных средств и мотоциклов	117,9	2067,4	2063,7	-	-	121,6
транспортировка и хранение	2123,3	29504,4	29443,6	-	-	2184,0
деятельность по операциям с недвижимым имуществом	4793,5	768,4	580,9	-59,7	-99,0	4822,2
деятельность профессиональная, научная и техническая	4398,2	1297,4	1309,5	-	-	4386,2

Финансовые вложения организаций по видам экономической деятельности

Без субъектов малого предпринимательства, государственных и муниципальных учреждений, банков и небанковских кредитных организаций, имеющих лицензии на осуществление банковских операций, страховых организаций и негосударственных пенсионных фондов

	Поступило в январе-июне 2021			Накoppлено на конец июня 2021		
	всего, млн руб	в том числе		всего, млн руб	в том числе	
		долго- срочные	кратко- срочные		долго- срочные	кратко- срочные
Финансовые вложения	199572,7	4608,9	194963,8	90126,2	35057,5	55068,7
из них:						
сельское, лесное хозяйство, охота, рыболовство и рыбоводство	25,8	-	25,8	260,8	56,7	204,1
добыча полезных ископаемых	50300,5	3823,3	46477,2	46278,8	21537,9	24740,9
обрабатывающие производства	80575,2	14,6	80560,6	24827,7	1985,5	22842,3
обеспечение электрической энергией, газом и паром; кондиционирование воздуха	19686,9	-	19686,9	4339,2	1220,5	3118,7
строительство	13094,7	180,7	12914,1	1275,5	320,7	954,8
торговля оптовая и розничная; ремонт автотранспортных средств и мотоциклов	2067,4	-	2067,4	121,6	16,5	105,1
транспортировка и хранение	29504,4	-	29504,4	2184,0	1549,9	634,1
деятельность по операциям с недвижимым имуществом	768,4	502,9	265,6	4822,2	4030,1	792,1
деятельность профессиональная, научная и техническая	1297,4	20,0	1277,4	4386,2	3874,2	511,9

Накoppлено финансовых вложений организаций по институциональным секторам экономики на конец июня 2021г.

Без субъектов малого предпринимательства, государственных и муниципальных учреждений, банков и небанковских кредитных организаций, имеющих лицензии на осуществление банковских операций, страховых организаций и негосударственных пенсионных фондов

	Накoppлено, млн руб	В том числе		
		нефинансовые корпорации	финансовые корпорации	некоммерческие организации, обслуживающие домашние хозяйства
Финансовые вложения	90126,2	89082,8	779,5	263,9
в том числе:				
в паи, акции и другие формы участия в капитале	20157,8	20111,5	46,3	-
в долговые ценные бумаги и депозитные сертификаты	1198,6	1198,0	0,7	-
предоставленные займы	56029,3	55547,5	229,7	252,1
банковские вклады	4646,1	4133,8	502,8	9,5
прочие финансовые вложения	8094,3	8092,0	-	2,3

VI. ЦЕНЫ

1. Изменение цен (тарифов) по секторам экономики

Индексы цен и тарифов

На конец периода; в процентах

	К предыдущему месяцу			Июль 2021 к		Справочно июль 2020 к декабрю 2019
	май 2021	июнь 2021	июль 2021	июлю 2020	декабрю 2020	
Индекс потребительских цен	100,8	100,4	100,2	105,8	104,1	104,9
Индекс цен производителей промышленных товаров ¹⁾	103,2	103,6	103,8	130,2	128,0	97,9
Индекс цен производителей сельскохозяйственной продукции	95,7	97,6	100,4	104,4	101,8	101,5
Сводный индекс цен на продукцию (затраты, услуги) инвестиционного назначения	100,7	101,1	102,0	108,8	108,2	102,2
Индекс тарифов на грузовые перевозки	100,0	100,0	107,3	108,1	136,0	103,4

¹⁾ На товары, предназначенные для реализации на внутреннем рынке.

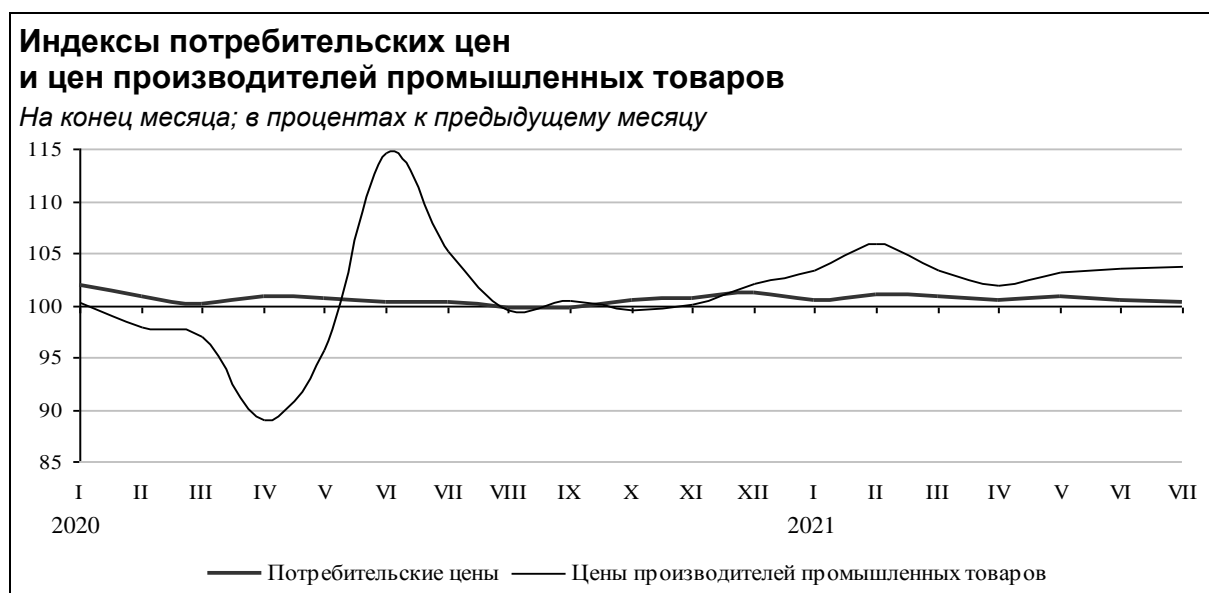
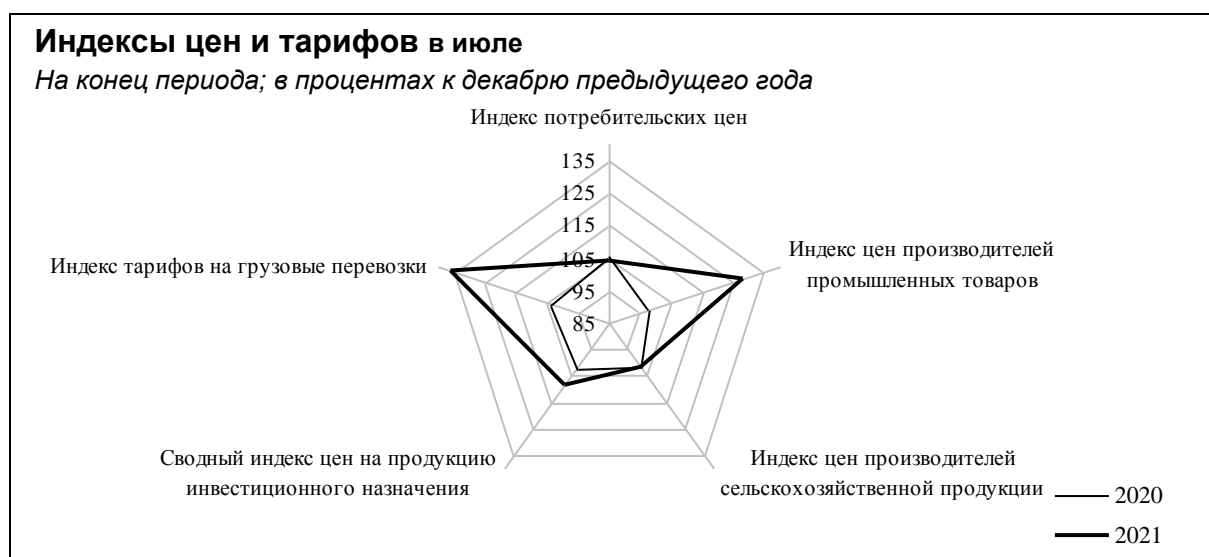

2. Потребительские цены

В июле 2021г. индекс потребительских цен составил 100,2%, в том числе на продовольственные товары - 99,0%, непродовольственные товары - 100,4%, услуги населению - 101,6%.

Индексы потребительских цен и тарифов на товары и услуги населению На конец периода; в процентах

	Всего		В том числе на					
	к предыдущему периоду	к декабрю предыдущего года	продовольственные товары		непродовольственные товары		услуги	
			к предыдущему периоду	к декабрю предыдущего года	к предыдущему периоду	к декабрю предыдущего года	к предыдущему периоду	к декабрю предыдущего года
2020								
Январь	101,9	101,9	100,7	100,7	100,6	100,6	104,6	104,6
Февраль	100,8	102,7	101,2	101,9	100,3	100,9	100,9	105,5
Март	100,2	102,9	100,4	102,3	100,3	101,2	99,8	105,2
I квартал	102,9	x	102,3	x	101,2	x	105,2	x
Апрель	100,8	103,7	101,4	103,7	100,5	101,7	100,3	105,5
Май	100,7	104,4	100,3	104,1	100,3	102,0	101,6	107,1
Июнь	100,3	104,7	99,9	103,9	100,5	102,5	100,7	107,9
II квартал	101,8	x	101,6	x	101,3	x	102,5	x
Июль	100,2	104,9	99,9	103,8	100,3	102,8	100,5	108,4
Август	99,8	104,7	99,1	102,8	100,4	103,2	99,99	108,4
Сентябрь	99,7	104,3	99,9	102,7	100,5	103,7	98,7	107,0
III квартал	99,7	x	98,9	x	101,2	x	99,2	x
Октябрь	100,5	104,8	100,6	103,4	100,9	104,6	99,9	106,8
Ноябрь	100,6	105,5	101,2	104,6	100,8	105,4	99,8	106,6
Декабрь	101,1	106,6	101,7	106,4	100,3	105,8	101,0	107,7
IV квартал	102,2	x	103,6	x	102,0	x	100,7	x
2021								
Январь	100,4	100,4	100,9	100,9	100,7	100,7	99,4	99,4
Февраль	100,9	101,3	101,6	102,4	100,6	101,2	100,4	99,8
Март	100,8	102,1	100,3	102,8	101,0	102,3	101,3	101,2
I квартал	102,1	x	102,8	x	102,3	x	101,2	x
Апрель	100,5	102,7	100,5	103,3	100,5	102,8	100,5	101,7
Май	100,8	103,4	101,2	104,5	100,7	103,5	100,3	102,0
Июнь	100,4	103,8	100,1	104,6	100,6	104,0	100,7	102,7
II квартал	101,7	x	101,8	x	101,7	x	101,5	x
Июль	100,2	104,1	99,0	103,6	100,4	104,5	101,6	104,3

Стоимость фиксированного набора потребительских товаров и услуг для межрегиональных сопоставлений покупательной способности населения в среднем по республике в июле 2021г. составила 19355,8 рубля в расчете на месяц. За месяц его стоимость выросла на 0,8%, с начала года - на 6,6%.

Цены на продовольственные товары в июле 2021г. по сравнению с предыдущим месяцем снизились на 1,0% (в июле 2020г. - на 0,1%).

Индексы потребительских цен на отдельные группы и виды продовольственных товаров

На конец периода; в процентах

	К предыдущему месяцу			Июль 2021 к		Справочно июль 2020 к декабрю 2019
	май 2021	июнь 2021	июль 2021	июлю 2020	декабрю 2020	
Продовольственные товары	101,2	100,1	99,0	106,2	103,6	103,8
Продукты питания	101,6	99,97	99,0	107,3	104,2	104,2
Мясопродукты	101,5	101,5	100,1	109,9	107,9	101,6
Рыбопродукты	100,8	100,2	100,1	108,1	105,5	103,0
Масло и жиры	101,5	100,03	100,4	109,9	105,0	102,2
Молоко и молочная продукция	100,5	101,5	100,2	105,7	104,1	103,3
Сыр	99,7	100,8	99,1	102,9	99,5	103,8
Яйца	92,7	80,4	96,4	104,2	83,4	93,2
Сахар	101,9	101,8	98,8	133,3	103,0	119,7
Кондитерские изделия	102,0	99,6	100,7	105,2	103,3	102,8
Мука	100,1	98,8	101,3	104,3	99,9	108,1
Хлеб и хлебобулочные изделия	100,5	99,9	100,6	103,6	102,5	105,6
Крупа и бобовые	102,1	102,5	99,98	104,7	101,9	114,5
Макаронные изделия	99,8	103,8	97,2	104,6	100,9	110,9
Картофель	119,4	110,4	83,1	127,6	156,0	122,9
Овощи	104,4	91,1	91,0	122,9	91,4	88,4
Фрукты и цитрусовые	103,7	100,3	99,0	95,0	106,4	122,7
Алкогольные напитки	98,6	100,5	99,2	100,2	99,9	101,5

Стоимость минимального набора продуктов питания в расчете на месяц в среднем по республике в конце июля 2021г. составила 5781,9 рубля. За месяц набор подешевел на 3,3%, с начала года - подорожал на 14,2%.

В июле 2021г. индекс цен на непродовольственные товары составил 100,4% (в июле 2020г. - 100,3%).

Индексы потребительских цен на отдельные группы и виды непродовольственных товаров

На конец периода; в процентах

	К предыдущему месяцу			Июль 2021 к		Справочно июль 2020 к декабрю 2019
	май 2021	июнь 2021	июль 2021	июлю 2020	декабрю 2020	
Непродовольственные товары	100,7	100,6	100,4	107,5	104,5	102,8
Ткани	100,0	100,8	100,0	102,9	102,1	101,1
Одежда и белье	100,6	100,2	99,8	104,4	102,2	101,0
Трикотажные изделия	100,4	100,2	100,4	105,5	102,5	101,2
Обувь кожаная, текстильная и комбинированная	100,1	100,3	99,2	103,9	101,5	101,0
Моющие и чистящие средства	99,97	99,0	97,8	100,6	97,0	102,4
Парфюмерно-косметические товары	99,7	99,7	99,2	103,0	100,1	102,2
Галантерея	101,2	100,4	99,8	104,9	103,1	102,0
Табачные изделия	101,4	102,0	102,1	116,0	112,4	106,8
Мебель	100,3	100,9	101,0	110,5	106,3	102,1
Металлическая посуда	100,8	101,2	100,0	108,3	106,0	102,4
Фарфоро-фаянсовая посуда	100,0	99,4	100,0	103,6	103,3	102,6
Часы	100,0	100,1	100,0	105,2	100,2	101,2
Электротовары и другие бытовые приборы	100,4	99,2	97,8	102,6	98,7	103,5
Бумажно-беловые товары	102,2	101,2	99,5	104,9	103,4	103,1
Школьно-письменные принадлежности и канцелярские товары	100,3	100,0	100,2	106,5	102,9	104,5
Печатные издания	100,4	100,0	100,4	104,9	102,7	105,1
Телерадиотовары	102,1	97,1	102,0	110,5	109,3	104,4
Строительные материалы	101,3	106,5	101,8	119,8	115,9	103,2
Ювелирные изделия	100,0	102,6	97,8	117,9	103,1	111,4
Легковые автомобили	101,8	100,5	102,1	112,9	108,5	103,2
Бензин автомобильный	99,9	100,6	100,3	103,5	102,8	101,9
Дизельное топливо	100,0	100,4	100,2	102,6	102,2	98,1
Медицинские товары	99,6	100,3	100,04	107,3	102,1	105,8

В июле 2021г. индекс цен и тарифов на услуги составил 101,6%, годом ранее - 100,5%.

Индексы потребительских цен и тарифов на отдельные группы и виды услуг

На конец периода; в процентах

	К предыдущему месяцу			Июль 2021 к		Справочно июль 2020 к декабрю 2019
	май 2021	июнь 2021	июль 2021	июлю 2020	декабрю 2020	
Услуги	100,3	100,7	101,6	103,6	104,3	108,4
Бытовые	100,0	100,2	100,8	103,7	102,2	104,7
Пассажирского транспорта	102,2	102,3	103,2	102,6	110,9	100,8
Связи	100,0	100,1	99,2	99,2	99,97	105,5
Жилищно-коммунальные	100,0	100,1	102,5	104,2	103,9	115,8
Жилищные	100,03	100,2	100,4	104,9	104,3	140,2
Коммунальные	100,0	100,0	103,7	103,8	103,7	104,1
Услуги в системе образования	100,5	100,0	100,04	101,5	100,9	100,5
Услуги дошкольного воспитания	100,8	100,0	100,0	100,9	100,8	100,0
Услуги образования	100,3	100,0	100,1	102,2	101,0	101,1
Организаций культуры	100,6	100,0	99,5	103,7	98,9	100,6
В сфере зарубежного туризма	98,2	107,7	98,0	110,7	110,7	109,3
В сфере внутреннего туризма	101,2	101,7	102,4	104,5	108,9	101,0
Санаторно-оздоровительные	96,9	100,8	100,0	102,0	102,0	102,0
Медицинские	100,8	100,1	100,2	104,5	103,3	102,5
Ветеринарные	105,0	100,0	100,0	116,1	114,9	103,9
Услуги правового характера	100,0	100,0	100,0	100,0	100,0	104,0
Банков	100,5	100,0	103,2	101,3	103,0	99,2
Страхования	100,0	108,3	96,0	121,4	121,1	97,1
Физкультуры и спорта	100,0	100,0	100,0	104,9	101,6	100,8
Посреднические и прочие услуги	100,0	101,0	100,0	104,6	103,4	96,1

Средние тарифы на жилищно-коммунальные услуги в июле 2021г.

Виды жилищно-коммунальных услуг	Рублей	В % к	
		июню 2021	декабрю 2020
Содержание и ремонт жилья в государственном и муниципальном жилищных фондах, м ² общей площади	24,12	100,6	103,7
Наем жилых помещений в государственном и муниципальном жилищных фондах, м ² общей площади	5,81	100,0	100,0
Содержание, ремонт жилья для граждан - собственников жилья в результате приватизации, граждан - собственников жилых помещений по иным основаниям, м ² общей площади	24,12	100,6	103,7
Услуги по организации и выполнению работ по эксплуатации домов ЖК, ЖСК, ТСЖ, м ² общей площади	19,21	100,0	99,5
Взносы на капитальный ремонт, м ² общей площади	8,15	100,0	105,0
Аренда однокомнатной квартиры у частных лиц, месяц	16787,39	100,2	105,2
Аренда двухкомнатной квартиры у частных лиц, месяц	20809,06	100,4	105,5
Проживание в гостинице 3*, сутки с человека	1646,71	99,1	100,5
Проживание в студенческом общежитии, месяц	771,14	100,0	100,0
Обращение с твердыми коммунальными отходами, месяц с человека	129,60	103,8	103,8
Отопление, Гкал	1986,14	103,8	103,8
Водоснабжение холодное, м ³	51,91	102,4	102,4
Водоотведение, м ³	51,30	104,6	104,6
Водоснабжение горячее, м ³	203,17	103,9	103,9
Газ сетевой, месяц с человека	73,10	102,7	102,7
Газ сетевой, м ³	5,76	102,7	102,7
Газ сжиженный, месяц с человека	418,18	103,8	103,8
Газ сжиженный, м ³	114,98	103,8	103,8
Электроэнергия в квартирах без электроплит за минимальный объем потребления, в расчете за 100 кВт.ч	508,00	103,7	103,7
Электроэнергия в квартирах без электроплит сверх минимального объема потребления, в расчете за 100 кВт.ч	508,00	103,7	103,7
Электроэнергия в квартирах с электроплитами за минимальный объем потребления, в расчете за 100 кВт.ч	356,00	103,8	103,8
Электроэнергия в квартирах с электроплитами сверх минимального объема потребления, в расчете за 100 кВт.ч	356,00	103,8	103,8

Индексы цен на рынке жилья

На конец периода; в процентах

	Первичный рынок				Вторичный рынок			
	II квартал 2021 к		справочно II квартал 2020 к		II квартал 2021 к		справочно II квартал 2020 к	
	I кварталу 2021	IV кварталу 2020	I кварталу 2020	IV кварталу 2019	I кварталу 2021	IV кварталу 2020	I кварталу 2020	IV кварталу 2019
	Все квартиры	106,5	114,3	98,0	100,4	101,0	105,4	100,6
в том числе:								
низкого качества	-	-	-	-	102,8	100,7	100,3	100,5
среднего качества (типовые)	98,3	99,0	101,2	103,0
улучшенного качества	106,5	114,3	98,0	100,4	102,3	109,5	100,3	101,1
элитные	99,7	98,6	99,5	99,8

Средние цены жилых помещений разных типов на первичном и вторичном рынках жилья

На конец квартала; тысяча рублей за 1 квадратный метр общей площади

	Первичный рынок			Вторичный рынок		
	II квартал 2021	I квартал 2021	справочно II квартал 2020	II квартал 2021	I квартал 2021	справочно II квартал 2020
Все квартиры	60,5	56,8	46,5	53,9	53,3	53,5
в том числе:						
низкого качества	-	-	-	44,9	43,7	45,7
среднего качества (типовые)	48,4	49,2	49,5
улучшенного качества	60,5	56,8	46,5	56,8	55,5	55,5
элитные	66,5	66,7	69,1

3. Цены производителей

Индекс цен производителей промышленных товаров, предназначенных для реализации на внутреннем рынке, в июле 2021г. составил 103,8%, в том числе по видам экономической деятельности: «добыча полезных ископаемых» - 102,8%, «обрабатывающие производства» - 105,4%, «обеспечение электрической энергией, газом и паром; кондиционирование воздуха» - 101,0%, «водоснабжение; водоотведение, организация сбора и утилизации отходов, деятельность по ликвидации загрязнений» - 107,6%.

Индексы цен производителей по основным видам экономической деятельности

На конец периода; в процентах

	Всего ¹⁾		В том числе по видам экономической деятельности					
	к предыдущему периоду	к декабрю предыдущего года	добыча полезных ископаемых		обрабатывающие производства		обеспечение электрической энергией, газом и паром; кондиционирование воздуха	
			к предыдущему периоду	к декабрю предыдущего года	к предыдущему периоду	к декабрю предыдущего года	к предыдущему периоду	к декабрю предыдущего года
2020								
Январь	100,3	100,3	100,03	100,03	100,5	100,5	100,7	100,7
Февраль	97,9	98,2	98,8	98,9	96,6	97,1	99,6	100,2
Март	97,1	95,3	94,8	93,8	98,6	95,7	98,7	98,9
I квартал	95,3	х	93,8	х	95,7	х	98,9	х
Апрель	88,9	84,7	79,2	74,2	94,3	90,2	100,4	99,3
Май	95,8	81,1	86,3	64,0	102,2	92,2	98,6	97,9
Июнь	114,7	93,1	133,0	85,2	106,9	98,6	102,1	99,95
II квартал	97,7	х	90,9	х	103,0	х	101,1	х
Июль	105,1	97,9	112,7	96,0	99,4	98,0	103,2	103,1
Август	99,5	97,4	99,0	95,1	98,9	96,9	103,4	106,6
Сентябрь	100,5	97,9	101,0	96,0	100,2	97,1	99,8	106,5
III квартал	105,1	х	112,7	х	98,5	х	106,5	х
Октябрь	99,5	97,3	97,6	93,7	100,8	97,8	100,8	107,4
Ноябрь	100,2	97,5	99,9	93,6	101,0	98,8	98,5	105,7
Декабрь	102,0	99,5	104,5	97,8	100,1	98,9	101,3	107,0
IV квартал	101,7	х	101,9	х	101,9	х	100,5	х
2021								
Январь	103,4	103,4	106,3	106,3	101,4	101,4	99,1	99,1
Февраль	106,0	109,5	110,7	117,7	102,2	103,6	100,3	99,5
Март	103,4	113,3	105,7	124,4	101,5	105,1	100,2	99,6
I квартал	113,3	х	124,4	х	105,1	х	99,6	х
Апрель	101,8	115,3	102,8	127,8	101,2	106,4	99,6	99,3
Май	103,2	119,0	98,5	125,8	110,6	117,6	100,1	99,4
Июнь	103,6	123,4	104,0	130,8	104,2	122,5	100,3	99,7
II квартал	108,9	х	105,2	х	116,5	х	100,1	х
Июль	103,8	128,0	102,8	134,5	105,4	129,1	101,0	100,8

¹⁾ По видам деятельности «Добыча полезных ископаемых», «Обрабатывающие производства», «Обеспечение электрической энергией, газом и паром; кондиционирование воздуха», «Водоснабжение; водоотведение, организация сбора и утилизации отходов, деятельность по ликвидации загрязнений».

Индексы цен производителей промышленных товаров по отдельным видам экономической деятельности

На конец периода; в процентах

	К предыдущему месяцу			Июль 2021 к		Справочно июль 2020 к декабрю 2019
	май 2021	июнь 2021	июль 2021	июлю 2020	декабрю 2020	
Индекс цен производителей промышленных товаров	103,2	103,6	103,8	130,2	128,0	97,9
Добыча полезных ископаемых	98,5	104,0	102,8	136,7	134,5	96,0
Добыча угля	100,0	100,0	100,0	135,5	130,4	98,8
Добыча нефти и природного газа	97,4	106,8	105,3	158,5	155,5	88,9
Добыча металлических руд	100,0	100,0	100,0	100,0	100,0	100,0
Добыча прочих полезных ископаемых	100,0	100,0	100,0	103,8	103,3	110,2
Предоставление услуг в области добычи полезных ископаемых	100,0	100,0	98,5	101,1	101,1	106,6
Обрабатывающие производства	110,6	104,2	105,4	130,8	129,1	98,0
Производство пищевых продуктов	101,8	100,9	99,96	111,3	108,3	102,3
Производство напитков	100,03	100,1	100,0	101,9	101,9	104,9
Производство текстильных изделий	100,0	100,0	100,0	100,01	100,01	100,0
Производство нетканых текстильных материалов и изделий из них, кроме одежды	100,0	100,0	100,0	100,0	100,0	100,0
Производство одежды	100,0	100,1	100,0	100,1	100,1	120,2
Производство обуви	100,0	100,0	103,5	120,0	103,5	90,9
Обработка древесины и производство изделий из дерева, кроме мебели	105,8	103,1	105,5	147,9	133,8	100,6
Производство бумаги и бумажных изделий	101,6	101,8	101,0	112,8	111,8	97,7
Производство целлюлозы, древесной массы, бумаги, картона	101,7	101,9	101,0	113,6	112,5	97,6
Производство изделий из бумаги и картона	101,7	100,01	100,02	100,04	100,03	99,9
Производство нефтепродуктов	100,5	104,5	102,3	114,5	115,2	94,7
Производство химических веществ и химических продуктов	100,0	101,2	101,1	100,0	101,7	100,0
Производство резиновых и пластмассовых изделий	109,2	100,2	106,4	119,5	118,1	100,3
Производство прочей неметаллической минеральной продукции	100,0	100,0	100,8	102,6	102,1	100,7
Производство электрического оборудования	100,0	100,0	100,0	110,0	110,0	110,1
Обеспечение электрической энергией, газом и паром	100,1	100,3	101,0	104,6	100,8	103,1
Производство, передача и распределение электроэнергии	100,2	100,6	101,2	103,9	99,9	104,3
Производство и распределение газообразного топлива	100,0	100,0	102,6	111,5	111,5	103,7
Производство, передача и распределение пара и горячей воды	100,0	100,0	100,7	104,9	101,0	101,4
Водоснабжение; водоотведение, организация сбора и утилизации отходов, деятельность по ликвидации загрязнений	100,0	100,0	107,6	107,6	107,6	102,3

Индекс цен производителей промышленных товаров по основным видам экономической деятельности

В процентах к декабрю предыдущего года



В июле 2021г. индекс цен на сельскохозяйственную продукцию составил 100,4%, в том числе на продукцию животноводства - 100,5%, растениеводства - 96,0%.

Индексы цен производителей сельскохозяйственной продукции

На конец периода; в процентах

	Всего		Растениеводства		Животноводства	
	к предыдущему периоду	к декабрю предыдущего года	к предыдущему периоду	к декабрю предыдущего года	к предыдущему периоду	к декабрю предыдущего года
2020						
Январь	98,2	98,2	97,2	97,2	98,2	98,2
Февраль	98,0	96,2	115,3	112,1	97,5	95,8
Март	102,9	99,0	102,5	114,8	102,9	98,6
I квартал	99,0	х	114,8	х	98,6	х
Апрель	102,1	101,0	80,2	92,1	102,7	101,3
Май	97,0	98,1	102,6	94,5	96,9	98,1
Июнь	101,6	99,6	84,8	80,1	102,0	100,1
II квартал	100,6	х	69,7	х	101,6	х
Июль	101,9	101,5	112,7	90,2	101,7	101,8
Август	99,3	100,8	69,1	62,3	100,02	101,9
Сентябрь	100,6	101,5	109,8	68,4	100,5	102,3
III квартал	101,8	х	85,4	х	102,2	х
Октябрь	101,3	102,8	85,7	58,6	101,6	103,9
Ноябрь	97,6	100,3	120,3	70,5	97,2	101,1
Декабрь	104,6	104,9	110,7	78,1	104,5	105,6
IV квартал	103,4	х	114,1	х	103,2	х
2021						
Январь	98,9	98,9	110,7	110,7	98,5	98,5
Февраль	104,8	103,6	101,6	112,5	104,9	103,3
Март	102,1	105,8	106,5	119,8	102,0	105,4
I квартал	105,8	х	119,8	х	105,4	х
Апрель	102,8	108,7	116,0	139,0	102,3	107,8
Май	95,7	104,0	94,6	131,5	95,7	103,1
Июнь	97,6	101,5	76,5	100,6	98,4	101,5
II квартал	95,9	х	83,9	х	96,3	х
Июль	100,4	101,8	96,0	96,6	100,5	102,0

Индексы цен производителей отдельных видов и групп сельскохозяйственной продукции

На конец периода; в процентах

	К предыдущему месяцу			Июль 2021 к		Справочно июль 2020 к декабрю 2019
	май 2021	июнь 2021	июль 2021	июлю 2020	декабрю 2020	
Продукция растениеводства	94,6	76,5	96,0	84,1	96,6	90,2
картофель	100,0	100,0	100,0	103,1	103,1	109,1
овощи	94,2	75,0	95,7	82,6	96,0	89,2
Продукция животноводства	95,7	98,4	100,5	105,1	102,0	101,8
скот и птица	100,0	100,0	100,0	104,3	107,3	104,7
молоко	102,6	100,6	101,1	109,6	107,4	102,7
яйца куриные	66,2	82,4	104,8	107,3	65,7	79,6

В июле 2021г. индекс цен на продукцию (затраты, услуги) инвестиционного назначения составил 102,0%, в том числе на строительную продукцию - 101,9%, приобретение машин и оборудования инвестиционного назначения - 101,3%, прочую продукцию инвестиционного назначения - 103,7%. Цены на материалы, детали и конструкции, приобретаемые строительными организациями, в июле 2021г. выросли в среднем на 2,0%.

Индексы цен на продукцию (затраты, услуги) инвестиционного назначения На конец периода; в процентах

	Сводный индекс цен		Производителей на строительную продукцию		Приобретение машин и оборудования инвестиционного назначения		Прочая продукция инвестиционного назначения	
	к предыдущему периоду	к декабрю предыдущего года	к предыдущему периоду	к декабрю предыдущего года	к предыдущему периоду	к декабрю предыдущего года	к предыдущему периоду	к декабрю предыдущего года
2020								
Январь	99,6	99,6	99,8	99,8	99,2	99,2	100,02	100,02
Февраль	100,4	100,1	99,7	99,5	101,8	101,0	100,0	100,02
Март	102,4	102,5	100,4	99,9	106,8	107,9	100,02	100,04
I квартал	102,5	х	99,9	х	107,9	х	100,04	х
Апрель	100,3	102,8	99,9	99,8	101,2	109,1	100,03	100,1
Май	99,7	102,5	100,2	100,00	98,7	107,8	99,99	100,1
Июнь	99,2	101,6	99,8	99,8	97,8	105,3	100,02	100,1
II квартал	99,2	х	99,8	х	97,7	х	100,05	х
Июль	100,6	102,2	100,2	99,9	101,6	107,1	100,02	100,1
Август	100,7	102,9	100,2	100,1	101,8	108,9	100,0	100,1
Сентябрь	100,3	103,2	99,99	100,1	100,9	109,9	100,0	100,1
III квартал	101,6	х	100,4	х	104,3	х	100,01	х
Октябрь	100,4	103,7	100,1	100,3	101,2	111,2	100,02	100,1
Ноябрь	99,9	103,5	99,9	100,2	99,7	110,8	99,99	100,1
Декабрь	99,3	102,8	99,5	99,7	98,6	109,3	100,1	100,2
IV квартал	99,6	х	99,6	х	99,4	х	100,1	х
2021								
Январь	100,6	100,6	99,5	99,5	100,4	100,4	103,3	103,3
Февраль	101,3	101,9	100,2	99,7	100,4	100,8	105,8	109,3
Март	101,1	103,0	100,8	100,5	100,3	101,0	103,3	113,0
I квартал	103,0	х	100,5	х	101,0	х	113,0	х
Апрель	101,1	104,1	100,8	101,2	101,2	102,2	101,8	115,0
Май	100,7	104,9	100,7	102,0	99,6	101,8	103,1	118,6
Июнь	101,1	106,0	101,4	103,4	99,7	101,4	103,5	122,8
II квартал	103,0	х	102,9	х	100,4	х	108,6	х
Июль	102,0	108,2	101,9	105,4	101,3	102,8	103,7	127,3

Индексы цен приобретения отдельных видов материалов строительными организациями

На конец периода; в процентах

	К предыдущему месяцу			Июль 2021 к		Справочно июль 2020 к декабрю 2019
	май 2021	июнь 2021	июль 2021	июлю 2020	декабрю 2020	
Плиты перекрытий железобетонные	100,1	100,0	100,2	101,6	100,4	104,5
Бетон, готовый для заливки (товарный бетон)	98,9	100,0	100,0	100,9	100,6	100,0
Кирпич керамический неогнеупорный строительный	100,1	100,0	103,4	102,6	101,7	101,1
Щебень	100,01	100,1	100,1	104,1	102,5	105,1
Пески природные	100,1	105,6	75,1	85,8	86,4	96,4
Сталь арматурная горячекатаная для железобетонных конструкций	128,6	104,9	112,0	175,2	179,2	100,0
Цементы общестроительные	100,0	100,0	100,0	103,5	103,6	102,8
Битумы нефтяные	106,6	120,0	112,3	165,7	143,7	98,8
Трубы полимерные жесткие прочие	100,0	117,0	102,1	157,8	144,8	99,97

Индексы тарифов на грузовые перевозки в июле 2021г. выросли на 7,3% (за счет роста тарифов на услуги трубопроводного транспорта), с начала года - на 36,0%.

Индексы тарифов на грузовые перевозки

На конец периода; в процентах

	Всего		В том числе							
	к преды- дущему периоду	к декабрю предыду- щего года	трубопроводный		внутренний водный		автомобильный		воздушный	
			к преды- дущему периоду	к декабрю предыду- щего года	к преды- дущему периоду	к декабрю предыду- щего года	к преды- дущему периоду	к декабрю предыду- щего года	к преды- дущему периоду	к декабрю предыду- щего года
2020										
Январь	89,9	89,9	89,8	89,8	100,0	100,0	100,5	100,5	100,0	100,0
Февраль	100,0	89,9	100,0	89,8	100,0	100,0	100,0	100,5	100,0	100,0
Март	100,0	89,9	100,0	89,8	100,0	100,0	100,0	100,5	100,0	100,0
I квартал	89,9	x	89,8	x	100,0	x	100,5	x	100,0	x
Апрель	109,2	98,1	109,2	98,1	100,0	100,0	100,0	100,5	100,0	100,0
Май	100,0	98,1	100,0	98,1	100,0	100,0	100,0	100,5	100,0	100,0
Июнь	100,0	98,1	100,0	98,1	100,0	100,0	100,0	100,5	100,0	100,0
II квартал	109,2	x	109,2	x	100,0	x	100,0	x	100,0	x
Июль	105,4	103,4	105,4	103,4	100,0	100,0	100,0	100,5	100,0	100,0
Август	100,0	103,4	100,0	103,4	100,0	100,0	100,0	100,5	100,0	100,0
Сентябрь	100,0	103,4	100,0	103,4	100,0	100,0	100,0	100,5	100,0	100,0
III квартал	105,4	x	105,4	x	100,0	x	100,0	x	100,0	x
Октябрь	80,3	83,0	80,2	82,9	100,0	100,0	100,0	100,5	100,0	100,0
Ноябрь	100,0	83,0	100,0	82,9	100,0	100,0	100,0	100,5	100,0	100,0
Декабрь	100,0	83,0	100,0	82,9	100,0	100,0	100,0	100,5	100,0	100,0
IV квартал	80,3	x	80,2	x	100,0	x	100,0	x	100,0	x
2021										
Январь	103,5	103,5	103,5	103,5	100,0	100,0	105,3	105,3	100,0	100,0
Февраль	100,0	103,5	100,0	103,5	100,0	100,0	100,0	105,3	100,0	100,0
Март	100,0	103,5	100,0	103,5	100,0	100,0	100,0	105,3	100,0	100,0
I квартал	103,5	x	103,5	x	100,0	x	105,3	x	100,0	x
Апрель	122,5	126,8	122,7	126,9	100,0	100,0	100,0	105,3	100,0	100,0
Май	100,0	126,8	100,0	126,9	100,0	100,0	100,0	105,3	100,0	100,0
Июнь	100,0	126,8	100,0	126,9	100,0	100,0	100,0	105,3	100,0	100,0
II квартал	122,5	x	122,7	x	100,0	x	100,0	x	100,0	x
Июль	107,3	136,0	107,3	136,2	100,0	100,0	100,0	105,3	100,0	100,0

Индексы тарифов на грузовые перевозки по видам транспорта

На конец периода; в процентах

	К предыдущему месяцу			Июль 2021 к		Справочно июль 2020 к декабрю 2019
	май 2021	июнь 2021	июль 2021	июлю 2020	декабрю 2020	
Грузовой транспорт - всего	100,0	100,0	107,3	108,1	136,0	103,4
в том числе:						
трубопроводный	100,0	100,0	107,3	108,2	136,2	103,4
внутренний водный	100,0	100,0	100,0	100,0	100,0	100,0
автомобильный	100,0	100,0	100,0	105,3	105,3	100,5
воздушный	100,0	100,0	100,0	100,0	100,0	100,0
Железнодорожный транспорт ¹⁾	100,0	100,0	100,0	103,7	103,7	103,5

¹⁾ По данным Ярославлстата, в целом по Северной железной дороге.

VII. ФИНАНСЫ

1. Государственные финансы

Исполнение консолидированного бюджета Республики Коми

По данным Министерства финансов Республики Коми; миллионов рублей

	2020			2021		
	Доходы	Расходы ¹⁾	Дефицит (-), профицит	Доходы	Расходы ¹⁾	Дефицит (-), профицит
Январь	3257,1	5559,5	-2302,4	3356,5	6231,8	-2875,3
Январь-февраль	6990,4	13243,2	-6252,9	7601,4	14647,1	-7045,7
Январь-март	19889,5	21570,5	-1681,0	20513,6	23850,2	-3336,6
Январь-апрель	26353,8	30588,6	-4234,9	30746,3	34741,7	-3995,5
Январь-май	38719,6	39115,5	-395,9	42134,4	42270,2	-135,8
Январь-июнь	44402,5	50710,5	-6308,0	49480,6	52529,6	-3049,0
Январь-июль	56718,2	61397,2	-4678,9	59464,4	61837,3	-2373,0
Январь-август	63328,6	70220,1	-6891,4			
Январь-сентябрь	69740,1	79864,2	-10124,1			
Январь-октябрь	76896,6	89329,5	-12432,9			
Январь-ноябрь	93149,8	99644,0	-6494,2			
Год	102417,1	114635,6	-12218,5			

¹⁾ Без учета межбюджетных трансфертов.

В январе-июле 2021г. доходы консолидированного бюджета по сравнению с январем-июлем 2020г. увеличились на 5%, расходы - на 1%. На обслуживание государственного и муниципального долга направлено 1,2 миллиарда рублей, или 2% произведенных расходов.

Структура консолидированного бюджета Республики Коми в январе-июле 2021г.

По данным Министерства финансов Республики Коми

	Млн руб	В процентах к	
		январю-июлю 2020	итого
Доходы - всего	59464,4	104,8	100
в том числе:			
налоги на прибыль, доходы	32585,3	136,1	55
налоги на товары (работы, услуги), реализуемые на территории Российской Федерации	2623,0	114,4	4
налоги на совокупный доход	1565,0	101,8	3
налоги на имущество	11174,0	76,7	19
налоги, сборы и регулярные платежи за пользование природными ресурсами	152,5	86,6	0
государственная пошлина, сборы	174,7	110,2	0
доходы от использования имущества, находящегося в государственной и муниципальной собственности	558,0	116,1	1
платежи при пользовании природными ресурсами	907,6	172,2	2
доходы от оказания платных услуг и компенсации затрат государства	105,7	66,1	0
доходы от продажи материальных и нематериальных активов	145,1	171,8	0
административные платежи и сборы	0,1	161,6	0
штрафы, санкции, возмещение ущерба	521,1	140,0	1
прочие неналоговые доходы	13,9	125,2	0
безвозмездные поступления	8938,3	72,1	15
Расходы - всего	61837,3	100,7	100
из них на:			
общегосударственные вопросы	3807,2	91,7	6
национальную безопасность и правоохранительную деятельность	922,8	88,0	1
национальную экономику	6035,8	90,7	10
жилищно-коммунальное хозяйство	4576,3	105,7	7
охрану окружающей среды	62,5	88,4	0
образование	19386,2	105,5	31
культуру, кинематографию	2744,4	105,7	4
здравоохранение	5497,2	80,2	9
социальную политику	15514,6	108,9	25
физическую культуру и спорт	1955,0	101,2	3
средства массовой информации	158,5	100,3	0
обслуживание государственного и муниципального долга	1176,6	120,4	2

Дефицит консолидированного бюджета Республики Коми в январе-июле 2021г. составил 2,4 миллиарда рублей, в январе-июле 2020г. - 4,7 миллиарда рублей.

Источники финансирования дефицита консолидированного бюджета Республики Коми

По данным Министерства финансов Республики Коми; миллионов рублей

	Январь-июль	
	2020	2021
Общее финансирование ¹⁾ - всего	4678,9	2373,0
в том числе:		
государственные (муниципальные) ценные бумаги, номинальная стоимость которых указана в валюте Российской Федерации	-1480,4	-3947,8
кредиты кредитных организаций в валюте Российской Федерации	-1316,5	-1404,8
бюджетные кредиты от других бюджетов бюджетной системы	5100,0	4831,6
иные источники внутреннего финансирования	7592,4	5424,5
изменение остатков средств	-5216,6	-2530,6

¹⁾ С учетом погашения основной суммы задолженности (долга). Величина превышения доходов над расходами (профицит) имеет положительный знак, а величина дефицита - отрицательный знак. Профицит или дефицит покрываются за счет финансирования такой же величины, но с противоположным знаком.

По оперативным данным Управления Федеральной налоговой службы по Республике Коми, в январе-июле 2021г. от налогоплательщиков республики поступило налогов, сборов и иных обязательных платежей (без страховых взносов на обязательное пенсионное страхование, платежей в государственные внебюджетные фонды и погашения задолженности по ним) в бюджетную систему Российской Федерации на сумму 181 миллиард рублей, что в 1,7 раза больше, чем в январе-июле 2020 года.

Налоги, сборы, иные обязательные платежи и задолженность по ним, сложившаяся в Республике Коми перед бюджетами всех уровней ¹⁾

По данным Управления Федеральной налоговой службы по Республике Коми; миллионов рублей

	Поступило - всего	В том числе в			Задолженность по налогам и сборам, (на начало месяца) ²⁾	В том числе недоимка
		федеральный бюджет	консолидированный бюджет республики	из него в бюджеты муниципальных образований		
2020						
Январь	16325,9	13284,7	3041,2	680,9	4803,5	2658,0
Февраль	13692,6	10322,9	3369,7	843,4	5626,1	3346,0
Март	24258,1	12387,6	11870,5	880,0	5446,5	3205,7
I квартал	54276,6	35995,2	18281,4	2404,3	x	x
Апрель	15031,0	9156,3	5874,7	920,7	5310,3	3141,6
Май	10764,0	2146,2	8617,9	704,0	5952,8	3646,0
Июнь	9853,9	6317,7	3536,1	783,1	7642,5	5266,3
II квартал	35648,9	17620,2	18028,7	2407,8	x	x
I полугодие	89925,5	53615,4	36310,1	4812,1	x	x
Июль	14884,2	6648,5	8235,7	1034,8	7065,0	4631,9
Январь-июль	104809,7	60263,9	44545,8	5846,9		
Август	8242,2	2942,9	5299,3	774,5	8746,4	6226,2
Сентябрь	14216,9	9782,2	4434,7	756,1	8061,2	5544,5
III квартал	37343,3	19373,6	17969,7	2565,4	x	x
Январь-сентябрь	127268,8	72989,0	54279,8	7377,5	x	x
Октябрь	14783,8	9420,1	5363,7	1062,9	4551,6	2071,6
Ноябрь	16579,0	8013,9	8565,1	999,1	5011,1	2588,3
Декабрь	17811,2	10561,9	7249,3	1433,1	4493,8	2040,5
IV квартал	49174,0	27995,9	21178,1	3495,1	x	x
Год	176442,8	100984,9	75457,9	10872,6	x	x
2021						
Январь	13772,3	10428,2	3344,1	623,7	3943,3	1 698,9
Февраль	17104,0	13196,0	3908,0	826,7	4646,5	2281,3
Март	27565,4	16028,4	11537	961,0	4251,0	1956,1
I квартал	58441,7	39652,6	18789,1	2411,4	x	x

Окончание

	Поступило - всего	В том числе в			Задолженность по налогам и сборам, (на начало месяца) ²⁾	В том числе недоимка
		федеральный бюджет	консолидированный бюджет республики	из него в бюджеты муниципальных образований		
Апрель	32748,4	23694,3	9054,2	1071,6	4057,1	1845,1
Май	28559,6	18209,6	10350	783,5	5161,7	2920,7
Июнь	26265,1	20419,7	5845,3	810,3	4793,2	2468,6
II квартал	87573,1	62323,6	25249,5	2665,4	x	x
I полугодие	146014,8	101976,2	44038,6	5076,8	x	x
Июль	34937,9	27122,4	7815,5	1121,7	4109,4	1789,0
Январь-июль	180952,7	129098,6	51854,1	6198,5	x	x
Январь-июль 2021 в % к январю- июлю 2020	172,6	214	116,4	106,0	x	x

¹⁾ Без доходов по страховым взносам на обязательное социальное страхование, платежей от страховых взносов на обязательное пенсионное страхование, задолженности по единому социальному налогу, а также средств в счет погашения недоимки, пеней и штрафов по страховым взносам в государственные внебюджетные фонды.

²⁾ Включая задолженность по пеням и налоговым санкциям, в том числе индивидуальных предпринимателей и граждан, находящихся в процедурах банкротства.

Поступление доходов по страховым взносам на обязательное социальное страхование в январе-июле 2021г.

По данным Управления Федеральной налоговой службы по Республике Коми

	Млн руб	В % к январю- июлю 2020
Всего	29605,1	104,2
в том числе:		
страховые и другие взносы на обязательное пенсионное страхование, зачисляемые в Пенсионный фонд Российской Федерации	21959,3	103,0
страховые взносы на обязательное социальное страхование на случай временной нетрудоспособности и в связи с материнством	2393,2	112,6
страховые взносы на обязательное медицинское страхование работающего населения, зачисляемые в бюджет Федерального фонда обязательного медицинского страхования	5252,6	105,8

Налоги, сборы, иные обязательные платежи по видам в январе-июле 2021г. ¹⁾

По данным Управления Федеральной налоговой службы по Республике Коми

	Поступило - всего, млн руб	В том числе в			В % к	
		федеральный бюджет	консолидированный бюджет республики	из него в бюджеты муниципальных образований	январю- июлю 2020	итого
Всего	180952,7	129098,6	51854,1	6198,5	172,6	100
из них:						
налог на прибыль организаций	18523,9	1695,4	16828,5	-	168,6	10
налог на доходы физических лиц	15820,9	64,1	15756,8	4997,6	108,5	9
налог на добавленную стоимость на товары (работы, услуги), реализуемые на территории Российской Федерации	12614,9	12614,9	-	-	222	7
акцизы по подакцизным товарам (продукции), производимым на территории Российской Федерации	8288,6	2013,6	6275,1	-	102,4	5
налоги на товары, ввозимые на территорию Российской Федерации	44,7	44,7	-	-	172,4	0
налоги на имущество	11174,0	-	11174,0	226,0	76,7	6
из них:						
налог на имущество организаций	10653,9	-	10653,9	-	75,9	6
налог на добычу полезных ископаемых	104552,1	104400,1	152,0	-	213	58
налог на дополнительный доход от добычи углеводородного сырья	8147,6	8147,6	-	-	15р	5
государственная пошлина	134,8	46,5	88,3	88,2	93,9	0
платежи при пользовании природными ресурсами	22,9	9,2	13,7	-	108,7	0
штрафы, санкции, возмещение ущерба	41,7	41,6	0,1	0,1	119,3	0
налоги на совокупный доход	1235,2	-	1235,2	718,3	82,0	1

¹⁾ Без доходов по страховым взносам на обязательное социальное страхование, платежей от страховых взносов на обязательное пенсионное страхование, задолженности по единому социальному налогу, а также средств в счет погашения недоимки, пеней и штрафов по страховым взносам в государственные внебюджетные фонды.

Совокупная задолженность перед бюджетами всех уровней, включая урегулированную и невозможную к взысканию, по налогам, сборам, страховым взносам, пеням и налоговым санкциям на 1 августа 2021г. составила 9,6 миллиарда рублей. По сравнению с началом года ее размер увеличился на 20%, по сравнению с соответствующей датой 2020г. сложился ниже на 14%.

Задолженность по налогам, сборам, страховым взносам, пеням и налоговым санкциям, сложившаяся на 1 июля 2021г.¹⁾

По данным Управления Федеральной налоговой службы по Республике Коми

	Млн руб	В % к		
		1 августа 2020	1 января 2021	итогу
Задолженность - всего	9618,5	75,6	119,9	100
в том числе по:				
налогам, сборам, страховым взносам, пеням и налоговым санкциям	5417,5	61,9	137,4	56
из них по:				
федеральным налогам и сборам	2885,8	51,5	135,3	30
в том числе:				
налог на прибыль организаций	493,9	131,7	227	5
налог на добавленную стоимость	1432,5	66,3	106,3	15
налог на добычу полезных ископаемых	150,5	7,4	81,9	2
региональным налогам и сборам	316,8	94,5	75,3	3
местным налогам и сборам	111,5	99,8	61,2	1
налогам со специальным налоговым режимом	177,8	37,3	79,6	2
страховым взносам	1923,8	86,8	196,0	20
урегулированная и невозможная к взысканию задолженность по налогам, сборам, страховым взносам, пеням и налоговым санкциям	4180,9	105,3	102,4	43

¹⁾ Включая задолженность по пеням и налоговым санкциям, в том числе индивидуальных предпринимателей и граждан, находящихся в процедурах банкротства.

2. Финансовая деятельность организаций

ФИНАНСОВЫЕ РЕЗУЛЬТАТЫ ДЕЯТЕЛЬНОСТИ ОРГАНИЗАЦИЙ. В январе-июне 2021г. сальдированный финансовый результат (прибыль минус убыток) организаций (кроме субъектов малого предпринимательства, кредитных организаций, государственных и муниципальных учреждений, некредитных финансовых организаций) в действующих ценах сложился положительный и составил 72,7 миллиарда рублей. Прибыль в размере 76,0 миллиарда рублей получила 161 организация, а убыток на сумму 3,2 миллиарда рублей - 92 организации.

Финансовые результаты деятельности организаций по видам экономической деятельности в январе-июне 2021г.

	Сальдо прибылей (+) и убытков (-)		Прибыль (+)		Убыток (-)	
	млн руб	в % к январю-июню 2020 ¹⁾	млн руб	в % к январю-июню 2020 ¹⁾	млн руб	в % к январю-июню 2020 ¹⁾
Всего	72736,1	-	75969,8	291	3233,7	10,5
Сельское, лесное хозяйство, охота, рыболовство и рыбоводство	128,5	32,8	167,7	39,7	39,1	130,1
Добыча полезных ископаемых	50431,4	-	51753,6	771	1322,2	4,7
Обрабатывающие производства	17802,9	158,4	17886,3	153,8	83,4	21,5
Производство пищевых продуктов	43,4	121,6	44,2	94,6	0,9	7,9
Обработка древесины и производство изделий из дерева и пробки, кроме мебели, производство изделий из соломки и материалов для плетения	5636,8	379	5705,5	311	68,7	19,8
Обеспечение электрической энергией, газом и паром, кондиционирование воздуха	-526,9	-	683,4	85,7	1210,3	212
Водоснабжение; водоотведение, организация сбора и утилизация отходов, деятельность по ликвидации загрязнений	173,2	211	275,2	216	102,0	226
Строительство	151,9	57,7	355,2	101,7	203,3	237
Торговля оптовая и розничная, ремонт автотранспортных средств и мотоциклов	151,3	69,5	179,0	76,9	27,7	183,7
Транспортировка и хранение	3533,7	77,2	3580,7	67,2	47,0	6,2
Деятельность гостиниц и предприятий общественного питания	106,4	-	111,2	54р	4,8	5,0
Деятельность в области информации и связи	81,3	362	87,0	382	5,8	16р
Деятельность по операциям с недвижимым имуществом	446,6	-	521,8	256	75,2	11,0
Деятельность профессиональная, научная и техническая	135,6	144,6	211,9	107,3	76,3	73,5
Предоставление прочих видов услуг	10,6	-	16,6	335	6,0	68,1

¹⁾ Темпы изменения сальдированного финансового результата отчетного периода по сравнению с соответствующим периодом предыдущего года рассчитаны с учетом:

- изменения круга отчетываемых организаций;

- корректировки данных соответствующего периода предыдущего года исходя из изменений учетной политики, законодательных актов и др., в соответствии с методологией бухгалтерского учета.

Процерк означает, что в одном или обоих сопоставимых периодах был получен отрицательный сальдированный финансовый результат.

В январе-июне 2021г. доля убыточных организаций по сравнению с соответствующим периодом 2020г. уменьшилась на 5 процентных пунктов и составила 36%.

Доля организаций, получивших прибыль (убыток) по видам экономической деятельности

В процентах к общему количеству организаций

	Январь-июнь 2021	
	доля прибыльных организаций	доля убыточных организаций
Всего	64	36
Сельское, лесное хозяйство, охота, рыболовство и рыбоводство	73	27
Добыча полезных ископаемых	58	42
Обрабатывающие производства	79	21
Производство пищевых продуктов	71	29
Обработка древесины и производство изделий из дерева и пробки, кроме мебели, производство изделий из соломки и материалов для плетения	82	18
Обеспечение электрической энергией, газом и паром, кондиционирование воздуха	55	45
Водоснабжение; водоотведение, организация сбора и утилизация отходов, деятельность по ликвидации загрязнений	75	25
Строительство	45	55
Торговля оптовая и розничная, ремонт автотранспортных средств и мотоциклов	65	35
Транспортировка и хранение	56	44
Деятельность гостиниц и предприятий общественного питания	88	12
Деятельность в области информации и связи	60	40
Деятельность по операциям с недвижимым имуществом	67	33
Деятельность профессиональная, научная и техническая	33	67
Предоставление прочих видов услуг	56	44

СОСТОЯНИЕ ПЛАТЕЖЕЙ И РАСЧЕТОВ В ОРГАНИЗАЦИЯХ. На конец июня 2021г. суммарная задолженность по обязательствам организаций составила 293,9 миллиарда рублей, из нее просроченная - 21,4 миллиарда рублей, или 7,3% от общей суммы задолженности (на конец мая 2021г. - 7,3%, на конец июня 2020г. - 2,8%).

Суммарная задолженность по обязательствам организаций в июне 2021г.

На конец месяца

	Всего, млн руб	Из нее просроченная задолженность		
		млн руб	в % к маю 2021	справочно июнь 2020 в % к маю 2020
Всего	293892	21439	101,2	109,3
в том числе:				
кредиторская задолженность	211097	20154	99,9	109,5
в % к итогу	72	94	x	x
задолженность по кредитам банков и займам	82795	1285	125,0	102,8
в % к итогу	28	6	x	x

Кредиторская задолженность на конец мая 2021г. составила 211,1 миллиарда рублей, из нее просроченная - 20,2 миллиарда рублей, или 9,5% от общей суммы кредиторской задолженности (на конец мая 2021г. - 10,6%, на конец июня 2020г. - 12,0%).

Динамика кредиторской задолженности организаций

На конец месяца; миллионов рублей

	Всего	Из нее просроченная задолженность	В том числе			Просроченная задолженность в % к предыдущему месяцу
			поставщикам	в бюджеты всех уровней	по платежам в государственные внебюджетные фонды	
2020						
Январь	165820	16687	12663	614	646	60,7
Февраль	185158	16355	12453	638	637	98,0
Март	185602	16700	12694	667	662	102,1
Апрель	180555	16833	12796	660	709	100,8
Май	171477	16665	12646	711	625	99,0
Июнь	152158	18254	13047	714	678	109,5
Июль	158499	18271	13073	665	736	100,1
Август	158947	18220	13042	636	662	99,7
Сентябрь	164344	18000	12925	598	650	98,8
Октябрь	158888	18356	13140	708	751	102,0
Ноябрь	170494	17997	13225	639	701	98,0
Декабрь	186184	17491	12855	633	714	97,2
2021						
Январь	184511	18459	12940	642	765	105,5
Февраль	185756	19481	13890	753	697	105,5
Март	190744	19535	13994	621	758	100,3
Апрель	187838	19550	13601	667	853	100,1
Май	190299	20165	13989	719	923	103,1
Июнь	211097	20154	14422	768	1060	99,9

В структуре просроченной кредиторской задолженности основной объем приходился на долги организаций, занимающихся обеспечением электрической энергией, газом и паром, кондиционированием воздуха (49,6% от суммы просроченной кредиторской задолженности).

Просроченная кредиторская задолженность организаций по видам экономической деятельности в июне 2021г.

На конец месяца; миллионов рублей

	Просроченная кредиторская задолженность	В том числе		
		поставщикам	в бюджеты всех уровней	по платежам в государственные внебюджетные фонды
Всего	20154	14422	768	1060
Сельское, лесное хозяйство, охота, рыболовство и рыбоводство	52	20	9	11
Добыча полезных ископаемых	3376	1596	440	423
Обрабатывающие производства	309	304	2	2
Производство пищевых продуктов	-	-	-	-
Обработка древесины и производство изделий из дерева и пробки, кроме мебели, производство изделий из соломки и материалов для плетения	-	-	-	-
Обеспечение электрической энергией, газом и паром, кондиционирование воздуха	9991	8930	134	292
Водоснабжение; водоотведение, организация сбора и утилизация отходов, деятельность по ликвидации загрязнений	2404	2351	37	14
Строительство	1012	279	41	33
Торговля оптовая и розничная, ремонт автотранспортных средств и мотоциклов	813	377	-	-
Транспортировка и хранение	1917	315	97	275
Деятельность гостиниц и предприятий общественного питания	143	143	-	-
Деятельность в области информации и связи	2	1	0	1
Деятельность по операциям с недвижимым имуществом	101	85	5	11
Деятельность профессиональная, научная и техническая	-	-	-	-
Предоставление прочих видов услуг	-	-	-	-

Задолженность по полученным кредитам банков и займам на конец июня 2021г. составила 82,8 миллиарда рублей, в том числе просроченная - 1,3 миллиарда рублей, или 1,6% от общего объема задолженности по полученным кредитам банков и займам (на конец мая 2021г. - 1,0%, на конец июня 2020г. - 0,1%).

Дебиторская задолженность на конец июня 2021г. составила 166,6 миллиарда рублей, из нее просроченная - 13,8 миллиарда рублей, или 8,3% от общего объема дебиторской задолженности (на конец мая 2021г. - 8,3%, на конец июня 2020г. - 3,5%).

Динамика дебиторской задолженности организаций

На конец месяца; миллионов рублей

	Всего	Из нее просроченная зadolженность	Из нее		Просроченная зadolженность в % к предыдущему месяцу
			покупателей	в том числе государственных заказчиков	
2020					
Январь	235924	8594	7600	-	61,4
Февраль	256620	8931	8024	-	103,9
Март	295211	8407	7684	-	94,1
Апрель	251887	8781	7990	-	104,4
Май	251750	9057	8255	-	103,1
Июнь	252876	8825	7962	-	97,4
Июль	280058	9328	8357	-	105,7
Август	283615	13427	12467	-	143,9
Сентябрь	280580	14192	13236	-	105,7
Октябрь	277548	13673	12619	-	96,3
Ноябрь	162619	13751	12733	-	100,6
Декабрь	166842	12889	11860	-	93,7
2021					
Январь	168048	16505	14662	-	128,1
Февраль	171621	14622	12937	-	88,6
Март	166246	13706	12125	-	93,7
Апрель	167946	13756	11855	-	100,4
Май	170081	14091	11956	-	102,4
Июнь	166621	13806	11731	-	98,0

Просроченная дебиторская задолженность организаций по видам экономической деятельности в июне 2021г.

На конец месяца; миллионов рублей

	Просроченная дебиторская зadolженность	В том числе покупателей
Всего	13806	11731
Сельское, лесное хозяйство, охота, рыболовство и рыбоводство	51	39
Добыча полезных ископаемых	5602	5410
Обрабатывающие производства	363	125
Производство пищевых продуктов	1	1
Обработка древесины и производство изделий из дерева и пробки, кроме мебели, производство изделий из соломки и материалов для плетения	29	18
Обеспечение электрической энергией, газом и паром, кондиционирование воздуха	2032	1979
Водоснабжение; водоотведение, организация сбора и утилизация отходов, деятельность по ликвидации загрязнений	2891	2855
Строительство	194	184
Торговля оптовая и розничная, ремонт автотранспортных средств и мотоциклов	639	438
Транспортировка и хранение	482	322
Деятельность гостиниц и предприятий общественного питания	23	23
Деятельность в области информации и связи	5	5
Деятельность по операциям с недвижимым имуществом	237	210
Деятельность профессиональная, научная и техническая	0	0
Предоставление прочих видов услуг	1	1

Превышение кредиторской задолженности над дебиторской задолженностью в июне 2021г.

На конец месяца

	Кредиторская задолженность, млн руб	Дебиторская задолженность, млн руб	Превышение кредиторской задолженности над дебиторской	
			всего ¹⁾ , млн руб	в % к дебиторской задолженности
Всего	211097	166621	44476	26,7
Сельское, лесное хозяйство, охота, рыболовство и рыбоводство	435	319	116	36,2
Добыча полезных ископаемых	98857	81568	17290	21,2
Обрабатывающие производства	37335	19327	18008	93,2
Производство пищевых продуктов	272	274	-2	-0,6
Обработка древесины и производство изделий из дерева и пробки, кроме мебели, производство изделий из соломки и материалов для плетения	5605	4291	1314	30,6
Обеспечение электрической энергией, газом и паром, кондиционирование воздуха	17904	11085	6820	61,5
Водоснабжение; водоотведение, организация сбора и утилизация отходов, деятельность по ликвидации загрязнений	4608	4660	-52	-1,1
Строительство	4852	2674	2178	81,5
Торговля оптовая и розничная, ремонт автотранспортных средств и мотоциклов	2837	2543	294	11,6
Транспортировка и хранение	39037	39552	-515	-1,3
Деятельность гостиниц и предприятий общественного питания	386	180	206	114,7
Деятельность в области информации и связи	90	97	-7	-7,4
Деятельность по операциям с недвижимым имуществом	402	960	-558	-58,1
Деятельность профессиональная, научная и техническая	2694	1542	1152	74,7
Предоставление прочих видов услуг	91	83	8	9,7

¹⁾ Знак минус означает превышение дебиторской задолженности над кредиторской.

VIII. УРОВЕНЬ ЖИЗНИ НАСЕЛЕНИЯ

1. Денежные доходы

ДЕНЕЖНЫЕ ДОХОДЫ НАСЕЛЕНИЯ в январе-июне 2021г., по предварительной оценке, сложились в размере 169,3 миллиарда рублей и были на 2,6% больше января-июня 2020 года. Реальные денежные доходы (скорректированные на индекс потребительских цен) сократились на 2,8%, реальные располагаемые денежные доходы (доходы за вычетом обязательных платежей, скорректированные на индекс потребительских цен) уменьшились на 3,3%.

Среднедушевой денежный доход за шесть месяцев т.г. в среднем за месяц составил 34,7 тысячи рублей, что на 3,4% больше января-июня 2020 года.

В структуре денежных доходов населения в январе-июне 2021г. по сравнению с соответствующим периодом 2020г. отмечено увеличение удельного веса социальных выплат, снижение доли оплаты труда, доходов от собственности и доходов от предпринимательской деятельности.

ИСПОЛЬЗОВАНИЕ ДЕНЕЖНЫХ ДОХОДОВ НАСЕЛЕНИЯ. Денежные расходы населения в январе-июне 2021г. составили 154,3 миллиарда рублей, что на 10,2% больше аналогичного периода 2020 года. За рассматриваемый период прирост сбережений населения составил 15 миллиардов рублей, что по сравнению с январем-июнем 2020г. меньше в 1,7 раза.

Динамика денежных доходов и расходов населения ¹⁾

Миллиардов рублей

	Денежные доходы населения	Денежные расходы населения	Прирост (+), уменьшение (-) сбережений населения
2020			
I квартал	78,8	72,2	+6,6
II квартал	86,3	67,8	+18,5
Январь-июнь	165,1	140,0	+25,1
III квартал	85,7	71,6	+14,1
Январь-сентябрь	250,8	211,7	+39,1
IV квартал	104,8	79,8	+25,0
Год	355,5	291,4	+64,1
2021			
I квартал	78,5	74,2	+4,4
II квартал	90,7	80,1	+10,6
Январь-июнь	169,3	154,3	+15,0

¹⁾ Предварительная оценка.

В январе-июне 2021г. по сравнению с соответствующим периодом 2020г. наблюдалось увеличение потребительских расходов населения (на 11,3%) и расходов на оплату обязательных платежей (на 5,6%).

В структуре использования денежных доходов населения республики отмечено снижение удельного веса средств населения, направленных в сбережения, при увеличении доли потребительских расходов и средств на оплату обязательных платежей и взносов.

В январе-июне 2021г. по сравнению с аналогичным периодом 2020г. наблюдалось снижение покупательной способности денежных доходов населения по большинству видов товаров. В среднем на месячный доход, можно было приобрести 6,4 набора из 33 основных продуктов питания (в январе-июне 2020г. - 6,6). В то же время увеличилась покупательная способность на такие социально-значимые продукты питания как свинина, говядина, молоко, соль, лук, помидоры, яблоки, хлеб и хлебобулочные изделия из пшеничной муки.

Динамика денежных доходов населения ¹⁾

	II квартал 2021	В % к		Январь-июнь 2021 в % к январю-июню 2020	Справочно			
		II кварталу 2020	I кварталу 2021		II квартал 2020	в % к		январь-июнь 2020 в % к янва- рю-июню 2019
					II кварталу 2019	I кварталу 2020		
Денежные доходы (в среднем на душу населения) , рублей в месяц	37181	106,1	115,6	103,4	35045	100,8	109,5	103,0
Реальные денежные доходы	x	99,6	113,3	97,2	x	95,3	107,6	97,6
Реальные располагаемые денежные доходы	x	98,7	114,2	96,7	x	95,9	109,3	97,7

¹⁾ Предварительная оценка.

Динамика реальных и реальных располагаемых денежных доходов населения ¹⁾

В процентах

	Реальные денежные доходы		Реальные располагаемые денежные доходы	
	к соответствующему периоду предыдущего года	к предыдущему периоду	к соответствующему периоду предыдущего года	к предыдущему периоду
2020				
I квартал		100,3	72,8	99,9
II квартал		95,3	107,3	95,9
Январь-июнь		97,6	x	97,7
III квартал		98,9	98,9	98,6
Январь-сентябрь		98,1	x	98,1
IV квартал		93,8	121,1	92,5
Год		96,9	x	96,5
2021				
I квартал		94,6	73,3	94,5
II квартал		99,6	113,3	98,7
Январь-июнь		97,2	x	96,7

¹⁾ Предварительная оценка.

Динамика среднедушевых денежных доходов населения ¹⁾

	Среднедушевой денежный доход, руб в месяц	В % к среднему значению по России	В % к соответствующему периоду предыдущего года	
			Республика Коми	справочно Россия
2020				
I квартал	32016	101,8	105,5	104,4
II квартал	35045	107,8	100,8	94,9
Январь-июнь	33531	104,9	103,0	99,3
III квартал	34811	100,7	104,6	99,1
Январь-сентябрь	33958	103,4	103,5	99,3
IV квартал	42558	100,1	100,9	102,9
Год	36260	101,6	102,6	101,2
2021				
I квартал	32173	98,7	100,5	102,5
II квартал	37181	98,2	106,1	114,6
Январь-июнь	34677	98,4	103,4	108,7

¹⁾ Предварительная оценка.

Структура денежных доходов населения ¹⁾

В процентах к итогу

	Всего денежных доходов	В том числе				
		доходы от предпринимательской деятельности	оплата труда	из нее заработная плата работников организаций	социальные выплаты	доходы от собственности
2020						
I квартал	100	4,4	63,5	62,2	29,3	2,5
II квартал	100	3,1	66,0	64,6	27,8	2,9
Январь-июнь	100	3,8	64,8	63,5	28,5	2,7
III квартал	100	3,3	64,2	61,7	29,9	2,6
Январь-сентябрь	100	3,6	64,6	62,9	29,0	2,7
IV квартал	100	5,4	69,9	68,6	22,1	2,6
Год	100	4,1	66,2	64,6	26,9	2,6
2021						
I квартал	100	4,1	63,1	61,7	30,4	2,0
II квартал	100	3,5	66,7	63,1	30,4	2,9
Январь-июнь	100	3,8	65,0	62,3	30,4	2,5

¹⁾ Предварительная оценка.

Использование денежных доходов населения ¹⁾

	Январь-июнь 2021	
	млн руб	в % к январю-июню 2020
Денежные расходы	154255,3	110,2
в том числе:		
потребительские расходы ²⁾	128064,3	111,3
обязательные платежи и разнообразные взносы	25613,6	105,6
Прирост (уменьшение) сбережений ³⁾	15022,1	60,0

¹⁾ Предварительная оценка.

²⁾ С учетом объема платежей за товары (работы, услуги) зарубежным поставщикам за безналичный и наличный расчет.

³⁾ Сбережения включают прирост (уменьшение) сбережений во вкладах, приобретение ценных бумаг, изменение средств на счетах индивидуальных предпринимателей, приобретение недвижимости, покупку населением скота и птицы, прирост (уменьшение) наличных денег у населения, изменение задолженности по кредитам.

Структура использования денежных доходов населения ¹⁾

В процентах к итогу

	Денежные доходы	В том числе использовано на						
		покупку товаров и оплату услуг ²⁾	из них на покупку товаров		оплату обязательных платежей и взносов и прочие расходы	прирост (+), умень- шение (-) сбере- жений ⁴⁾	из них	
			оплату услуг ³⁾			во вкладах на рублевых и валютных счетах банков в рублевом эквиваленте	в наличных деньгах на руках в рублях и иностранной валюте в рублевом эквиваленте	
2020								
I квартал	100	75,7	56,9	17,8	15,9	+8,4	-0,6	+10,3
II квартал	100	64,2	51,8	11,9	14,4	+21,4	+11,4	+6,4
Январь-июнь	100	69,7	54,2	14,7	15,1	+15,2	+5,7	+8,3
III квартал	100	67,9	52,6	14,9	15,7	+16,4	-2,8	+24,9
Январь-сентябрь	100	69,1	53,7	14,8	15,3	+15,6	+2,8	+14,0
IV квартал	100	60,7	47,8	12,4	15,5	+23,9	+4,1	+20,0
Год	100	66,6	51,9	14,1	15,4	+18,0	+3,2	+15,8
2021								
I квартал	100	78,6	60,8	17,2	15,8	+5,6	-0,3	+6,9
II квартал	100	73,1	57,4	14,9	15,2	+11,7	+7,4	+8,3
Январь-июнь	100	75,7	59,0	15,9	15,5	+8,9	+3,8	+7,7

¹⁾ Предварительная оценка.

²⁾ С учетом объема платежей за товары (работы, услуги) зарубежным поставщикам за безналичный и наличный расчет.

³⁾ Включая расходы на транспортные услуги, приобретенные у иностранных компаний.

⁴⁾ Знак «+» означает прирост сбережений (вкладов на счетах, увеличение денег на руках); знак «-» означает уменьшение сбережений (отток вкладов со счетов, уменьшение денег на руках).

Изменения в структуре использования денежных доходов населения

В процентах к денежным доходам

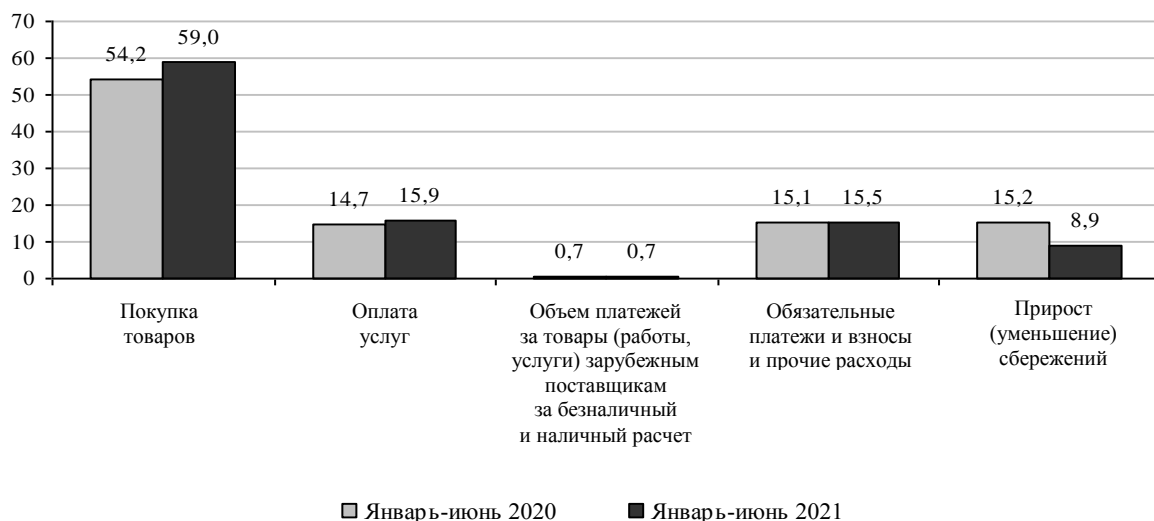

Покупательная способность среднестатистических денежных доходов населения по основным продуктам питания за январь-июнь ¹⁾

В месяц

	2020	2021	2020 в % к 2020
Минимальный набор продуктов питания, количество наборов	6,6	6,4	97,0
Продовольственные товары, кг			
Говядина (кроме бескостного мяса)	81,0	82,2	101,5
Свинина (кроме бескостного мяса)	111,1	115,1	103,6
Куры (кроме куриных окорочков)	218,9	210,9	96,3
Рыба мороженая (кроме лососевых пород и рыбного филе)	146,5	141,2	96,4
Масло сливочное	49,7	49,7	100,0
Масло подсолнечное	297,7	250,5	84,1
Маргарин	239,7	218,5	91,2
Творог жирный	118,0	115,5	97,9
Молоко питьевое, л	455,5	465,0	102,1
Сыры сычужные твердые и мягкие	55,3	53,3	96,4
Яйца куриные, шт	4749,4	4297,0	90,5
Сахар-песок	903,3	663,9	73,5
Чай черный байховый (включая пакетированный)	136,6	122,9	90,0
Соль поваренная пищевая	1827,3	1858,4	101,7
Мука пшеничная	752,3	710,9	94,5
Хлеб ржаной, ржано-пшеничный	516,1	496,6	96,2
Хлеб и булочные изделия из пшеничной муки	327,7	335,9	102,5
Рис шлифованный	368,1	347,4	94,4
Крупы	519,8	496,6	95,5
Макаронные изделия	302,7	280,7	92,7
Картофель	1102,6	803,8	72,9
Капуста свежая белокочанная	1174,9	1089,8	92,8
Лук репчатый	881,0	964,6	109,5
Свекла столовая	942,4	663,0	70,4
Морковь	856,0	620,5	72,5
Огурцы свежие	228,5	226,5	99,1
Помидоры свежие	205,7	212,6	103,4
Яблоки	268,8	274,6	102,2

¹⁾ Предварительная оценка.

Темпы прироста (снижения) покупательной способности среднедушевых денежных доходов населения в январе-июне 2021г.

В процентах к январю-июню 2020г.

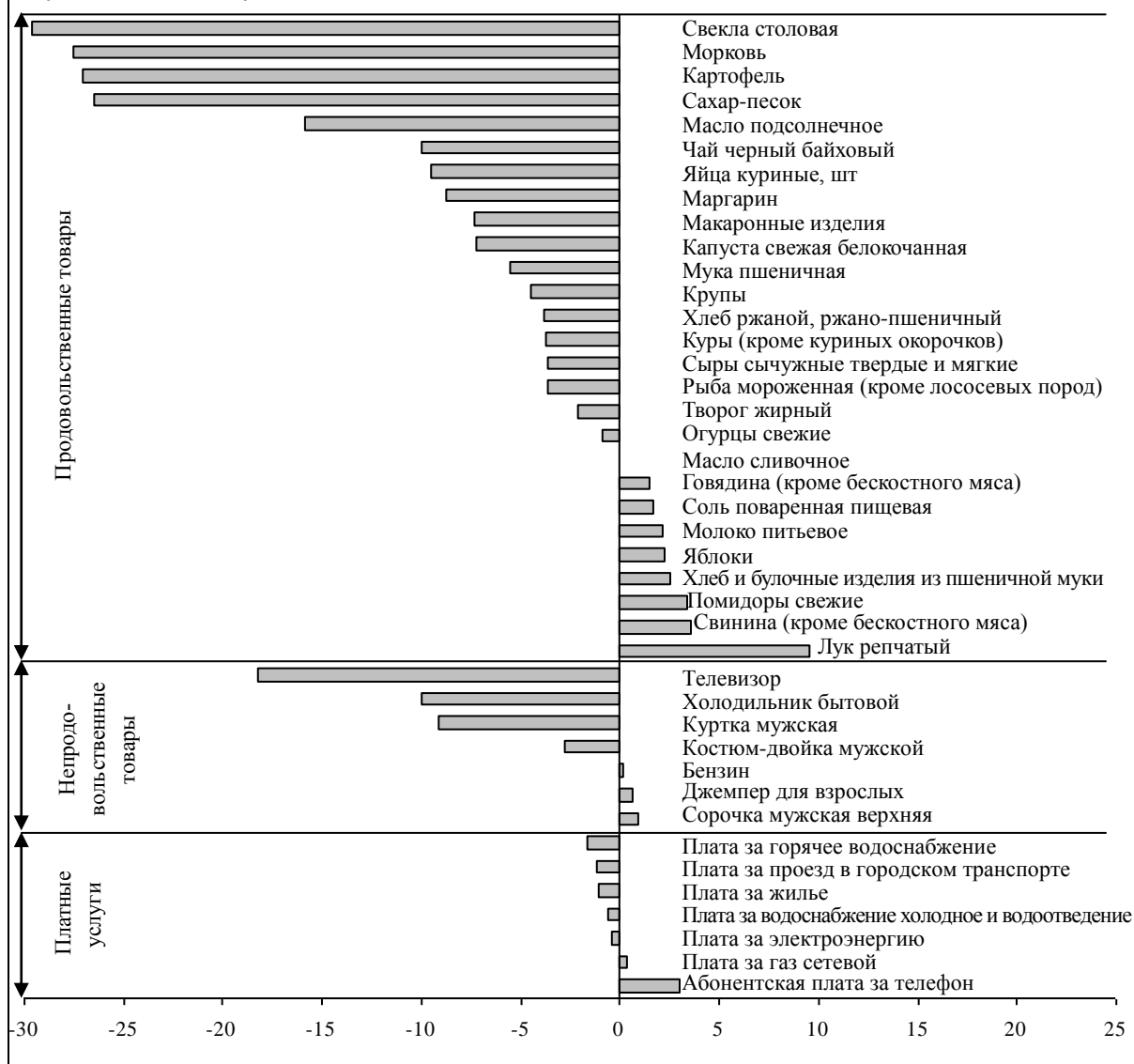

2. Заработная плата

В июне 2021г. среднемесячная номинальная начисленная заработная плата составила 62388 рублей и по сравнению с соответствующим периодом предыдущего года возросла на 4%, в январе-июне 2021г. увеличилась на 4,5%, составив 59385 рублей.

Динамика среднемесячной номинальной и реальной заработной платы работников организаций

Включая организации малого предпринимательства; на одного работника

	Номинальная начисленная заработная плата		Реальная начисленная заработная плата		
	руб	в % к соответствующему периоду предыдущего года ¹⁾	в % к предыдущему периоду ¹⁾	в % к соответствующему периоду предыдущего года ¹⁾	в % к предыдущему периоду ¹⁾
2020					
Январь	52853	107,2	79,8	103,5	78,3
Февраль	52591	107,3	99,4	103,0	98,6
Март	54919	106,8	104,4	102,7	104,2
I квартал	53461	107,1	95,7	103,1	92,9
Апрель	56629	102,7	103,1	99,1	102,3
Май	61270	107,2	108,2	102,4	107,4
Июнь	59386	107,3	97,0	102,7	96,7
II квартал	59091	105,8	110,5	101,3	108,6
I полугодие	56258	106,4	x	102,1	x
Июль	57578	107,2	97,0	102,9	96,8
Август	54789	106,2	95,2	101,6	95,4
Сентябрь	54589	108,5	99,7	103,4	100,0
III квартал	55652	107,3	94,2	102,6	93,9
Январь-сентябрь	56047	106,7	x	102,3	x
Октябрь	54127	105,4	98,9	99,5	98,5
Ноябрь	52364	103,7	96,7	97,6	96,1
Декабрь	70421	106,4	134,5	99,8	133,0
IV квартал	58966	105,3	105,9	99,1	104,9
Год	57156	107,0	x	102,1	x
2021					
Январь	55538	104,7	78,8	99,6	78,5
Февраль	54889	103,7	98,7	98,6	97,8
Март	57685	104,3	105,1	98,5	104,2
I квартал	56075	104,3	95,1	99,0	93,0
Апрель	60229	105,4	104,8	99,8	104,3
Май	65664	106,2	109,1	100,5	108,3
Июнь	62388	104,0	95,0	98,4	94,6
II квартал	62745	105,2	111,9	99,6	109,7
I полугодие	59385	104,5	x	99,0	x

¹⁾ По сопоставимому кругу организаций.



Среднемесячная начисленная заработная плата работников организаций по видам экономической деятельности

Включая организации малого предпринимательства; на одного работника

	Январь-июнь 2021		Июнь 2021			отношение заработной платы к средней по республике, %
	руб	в % к январю-июню 2020	руб	в % к июню 2020	в % к маю 2021	
Всего	59385	104,5	62388	104,0	95,0	100
Сельское, лесное хозяйство, охота, рыболовство и рыбоводство	41537	104,6	42012	107,7	102,9	67
Растениеводство и животноводство, охота и предоставление соответствующих услуг в этих областях	39367	106,5	41713	104,9	101,6	67
Лесоводство и лесозаготовки	42926	103,1	42209	109,5	103,8	68
Добыча полезных ископаемых	101054	103,3	103406	110,4	94,6	166
Добыча сырой нефти и природного газа	115937	106,9	115509	104,4	84,2	185
Обрабатывающие производства	58244	107,5	58460	104,1	95,5	94
Производство пищевых продуктов	39276	104,9	39025	103,8	95,2	63
Обработка древесины и производство изделий из дерева и пробки, кроме мебели, производство изделий из соломки и материалов для плетения	47565	112,8	47235	111,4	105,4	76
Обеспечение электрической энергией, газом и паром, кондиционирование воздуха	65109	105,4	70926	106,5	100,5	114
Водоснабжение, водоотведение, организация сбора и утилизация отходов, деятельность по ликвидации загрязнений	47033	110,5	49648	113,1	105,6	80
Строительство	44414	108,8	46953	108,6	102,1	75
Торговля оптовая и розничная; ремонт автотранспортных средств и мотоциклов	32293	107,0	32901	107,3	99,9	53
Торговля оптовая, кроме оптовой торговли автотранспортными средствами и мотоциклами	36070	103,0	34985	101,3	97,0	56
Торговля розничная, кроме торговли автотранспортными средствами и мотоциклами	30883	108,8	31831	109,0	99,6	51
Транспортировка и хранение	82123	102,4	81559	95,8	71,5	131
Деятельность сухопутного и трубопроводного транспорта	92846	101,5	90633	93,1	65,4	145
Складское хозяйство и вспомогательная транспортная деятельность	62832	103,3	66351	104,4	99,8	106
Деятельность гостиниц и предприятий общественного питания	33640	101,6	33159	100,4	92,4	53
Деятельность в области информации и связи	62705	102,6	60561	98,0	76,8	97
Деятельность финансовая и страховая	73268	102,2	70547	94,3	96,0	113
Деятельность по операциям с недвижимым имуществом	38246	104,0	40919	104,4	103,0	66
Деятельность профессиональная, научная и техническая	61754	99,7	69388	110,2	111,7	111
Научные исследования и разработки	72197	109,1	106272	126,6	160,2	170
Деятельность административная и сопутствующие дополнительные услуги	54653	106,9	52478	115,5	101,7	84
Государственное управление и обеспечение военной безопасности; социальное обеспечение	65763	105,2	69964	101,0	102,3	112
Образование	47035	108,4	57530	116,3	111,5	92
Деятельность в области здравоохранения и социальных услуг	53702	99,9	56663	90,3	100,1	91
Деятельность в области культуры, спорта, организации досуга и развлечений	48791	107,2	57808	118,2	116,8	93
Деятельность библиотек, архивов, музеев и прочих объектов культуры	48394	105,7	50683	106,4	100,8	81
Деятельность в области спорта, отдыха и развлечений	43261	107,1	46076	122,1	102,8	74
Предоставление прочих видов услуг	35103	102,0	34616	98,1	98,5	55

На 1 августа 2021г., просроченная задолженность по заработной плате в 5 организациях обслеваемых видов деятельности (без субъектов малого предпринимательства), представивших сведения о ее наличии, составила 35,7миллиона рублей.

Динамика просроченной задолженности по заработной плате Без субъектов малого предпринимательства; на начало месяца

	Всего		В том числе				Численность работников, перед которыми имелась просроченная задолженность по заработной плате, чел
	тыс руб	в % к предыдущему месяцу	из-за недофинансирования из бюджетов всех уровней		из-за отсутствия собственных средств		
			тыс руб	в % к предыдущему месяцу	тыс руб	в % к предыдущему месяцу	
2020							
Январь	35957	73,9	-	-	35957	73,9	634
Февраль	32249	89,7	-	-	32249	89,7	534
Март	52693	163,4	-	-	52693	163,4	798
Апрель	51070	96,9	-	-	51070	96,9	777
Май	46450	91,0	-	-	46450	91,0	751
Июнь	38155	82,1	-	-	38155	82,1	743
Июль	39157	102,6	-	-	39157	102,6	686
Август	35659	91,1	-	-	35659	91,1	687
Сентябрь	20597	57,8	-	-	20597	57,8	509
Октябрь	16658	80,9	-	-	16658	80,9	170
Ноябрь	16663	100,0	-	-	16663	100,0	170
Декабрь	16076	96,5	-	-	16076	96,5	154
2021							
Январь	19125	119,0	-	-	19125	119,0	483
Февраль	18639	97,5	-	-	18639	97,5	460
Март	18674	100,2	-	-	18674	100,2	460
Апрель	18904	101,2	-	-	18904	101,2	472
Май	18664	98,7	-	-	18664	98,7	460
Июнь	19123	102,5	-	-	19123	102,5	468
Июль	16496	86,3	-	-	16496	86,3	393
Август	35673	216	-	-	35673	216,3	736

На каждого из 736 работников, чей труд не был оплачен в установленный срок, в среднем приходилось по 48,5 тысячи рублей долга.

Просроченная задолженность по заработной плате по видам экономической деятельности на 1 августа 2021г.

Без субъектов малого предпринимательства

	Всего, тыс руб	В % к задолженности на 1 июля 2021	В % к итогу	Численность работников, перед которыми организация имеет просроченную задолженность по заработной плате, чел
Всего	35673	216	100	736
Добыча полезных ископаемых	4075	108,6	11	414
Строительство	11731	92,1	33	44
Деятельность воздушного транспорта	19867	-	56	278

3. Пенсионное обеспечение

По республике средний размер назначенного месячного пенсионного обеспечения на 1 июля 2021г. составил 19949 рублей, что на 5,5% больше, чем год назад. Реальный размер месячного пенсионного обеспечения (с корректировкой на изменение потребительских цен) снизился на 0,2%.

Динамика среднего размера назначенного месячного пенсионного обеспечения

По данным ГУ - Отделение Пенсионного фонда Российской Федерации по Республике Коми; на начало месяца

	Средний размер назначенного месячного пенсионного обеспечения		Реальный размер назначенного месячного пенсионного обеспечения, в % к соответствующему периоду предыдущего года	Средний размер назначенного месячного пенсионного обеспечения в % к номинальной начисленной заработной плате за соответствующий месяц
	рублей	в % к соответствующему периоду предыдущего года		
2020				
Январь	18834,7	105,5	101,8	35,6
Апрель	18912,8	105,7	101,4	33,4
Июль	18915,0	105,7	101,5	32,9
Октябрь	18994,3	105,7	99,8	35,1
2021				
Январь	19879,1	105,5	100,5	35,8
Апрель	19942,8	105,4	99,9	33,1
Июль	19949,0	105,5	99,8	...

IX. ЗАНЯТОСТЬ И БЕЗРАБОТИЦА

ЗАНЯТОСТЬ. По данным выборочного обследования рабочей силы, в среднем за апрель-июнь 2021г. численность рабочей силы в возрасте 15 лет и старше оценивалась в 415,3 тысячи человек. В их числе 386,5 тысячи человек (93,1%) были заняты в экономике и 28,8 тысячи человек (6,9%) не имели занятия, но активно его искали и в соответствии с методологией Международной организации труда классифицировались как безработные. Уровень занятости населения (доля занятого населения в общей численности населения соответствующего возраста) составил 58,1%.

Численность и состав рабочей силы в возрасте 15 лет и старше

По данным выборочного обследования рабочей силы

	Апрель-июнь 2020	Апрель-июнь 2021
Численность рабочей силы - всего, тыс чел	412,7	415,3
в том числе:		
занятые в экономике	378,3	386,5
безработные	34,4	28,8
Уровень участия в рабочей силе (численность рабочей силы к численности населения), %	61,5	62,5
Уровень занятости (занятое население к численности населения), %	56,3	58,1
Уровень безработицы (безработные к численности рабочей силы), %	8,3	6,9

В июне 2021г. из общего числа замещенных рабочих мест в организациях, не относящихся к субъектам малого предпринимательства (со средней численностью работников свыше 15 человек), 232,8 тысячи человек (или 97%) являлись работниками списочного состава, а 8,2 тысячи человек (3%) привлекались для работы на условиях совместительства и по договорам гражданско-правового характера.

Замещенные рабочие места в организациях

Без субъектов малого предпринимательства, со средней численностью работников свыше 15 человек

	Июнь 2021 тыс чел	В % к		Январь-июнь 2021 в % к январю-июню 2020	Справочно		
		июню 2020	маю 2021		июнь 2020 в % к июню 2019	май 2020	январь-июнь 2020 в % к январю-июню 2019
Всего	240,9	98,2	99,7	97,7	97,9	99,3	99,5
в том числе:							
работники списочного состава (без внешних совместителей)	232,8	98,2	99,8	97,8	98,2	99,4	99,6
внешние совместители	2,5	103,1	89,1	99,0	85,0	87,1	87,9
работники, выполнявшие работы по договорам гражданско-правового характера	5,7	94,8	101,6	93,3	96,0	100,9	102,5

Наибольшая доля рабочих мест внешних совместителей и лиц, выполнявших работы по гражданско-правовым договорам, наблюдалась в финансовой и страховой деятельности (32%), в деятельности в области спорта, отдыха и развлечений (11%).

Число замещенных рабочих мест в организациях по видам экономической деятельности в июне 2021г.

Без субъектов малого предпринимательства,
со средней численностью работников свыше 15 человек; тысяч человек

	Всего замещенных рабочих мест	В том числе работниками			Число замещенных рабочих мест, в % к маю 2021
		списочного состава (без внешних совместителей)	внешними совместителями	выполнявшими работы по договорам гражданско-правового характера	
Всего	240,9	232,8	2,5	5,7	99,7
Сельское, лесное хозяйство, охота, рыболовство и рыбоводство	5,7	5,4	0,0	0,2	101,0
Растениеводство и животноводство, охота и предоставление соответствующих услуг в этих областях	2,1	1,9	0,0	0,2	102,0
Лесоводство и лесозаготовки	3,5	3,5	0,0	0,1	100,4
Добыча полезных ископаемых	20,3	20,1	0,0	0,2	99,1
Добыча сырой нефти и природного газа	7,1	7,1	0,0	0,1	100,0
Обрабатывающие производства	20,6	20,3	0,0	0,2	100,1
Производство пищевых продуктов	2,1	2,1	0,0	0,0	99,1
Обработка древесины и производство изделий из дерева и пробки, кроме мебели, производство изделий из соломки и материалов для плетения	6,7	6,7	0,0	0,1	100,7
Обеспечение электрической энергией, газом и паром, кондиционирование воздуха	14,6	14,5	0,0	0,1	99,1
Водоснабжение, водоотведение, организация сбора и утилизация отходов, деятельность по ликвидации загрязнений	5,3	5,0	0,0	0,2	99,7
Строительство	6,6	6,4	0,0	0,1	99,4
Торговля оптовая и розничная; ремонт автотранспортных средств и мотоциклов	11,2	11,0	0,1	0,1	99,9
Торговля оптовая, кроме оптовой торговли автотранспортными средствами и мотоциклами	1,4	1,4	0,0	0,0	99,0
Торговля розничная, кроме торговли автотранспортными средствами и мотоциклами	9,2	9,1	0,1	0,0	100,0
Транспортировка и хранение	28,8	27,9	0,1	0,8	99,9
Деятельность сухопутного и трубопроводного транспорта	19,2	18,8	0,0	0,4	99,5
Складское хозяйство и вспомогательная транспортная деятельность	6,7	6,4	0,0	0,3	100,9
Деятельность гостиниц и предприятий общественного питания	2,3	2,2	0,0	0,1	102,9
Деятельность в области информации и связи	4,1	3,8	0,0	0,2	100,3
Деятельность финансовая и страховая	4,6	3,2	0,0	1,4	99,4
Деятельность по операциям с недвижимым имуществом	2,1	1,9	0,1	0,1	99,3
Деятельность профессиональная, научная и техническая	5,7	5,6	0,1	0,1	100,2
Научные исследования и разработки	1,3	1,3	0,0	0,0	100,4
Деятельность административная и сопутствующие дополнительные услуги	5,8	5,6	0,1	0,2	100,7
Государственное управление и обеспечение военной безопасности; социальное обеспечение	28,6	28,4	0,1	0,2	99,8
Образование	36,6	35,2	0,7	0,7	99,2
Деятельность в области здравоохранения и социальных услуг	31,8	30,6	0,8	0,4	100,0
Деятельность в области культуры, спорта, организации досуга и развлечений	5,6	5,2	0,3	0,2	98,7
Деятельность библиотек, архивов, музеев и прочих объектов культуры	1,5	1,5	0,0	0,0	100,1
Деятельность в области спорта, отдыха и развлечений	2,2	1,9	0,1	0,1	98,0
Предоставление прочих видов услуг	0,6	0,5	0,0	0,0	101,3

Средняя фактическая продолжительность рабочего дня работников списочного состава в январе-июне 2021г. составила 6,8 часа и была выше соответствующего периода предыдущего года на 1,2%.

Средняя фактическая продолжительность рабочего времени работников списочного состава организаций по видам экономической деятельности в январе-июне 2021г.

*Без субъектов малого предпринимательства,
со средней численностью работников свыше 15 человек*

	Отработано в среднем на одного работника, часов	Средняя продолжительность рабочего дня, часов
Всего	802,2	6,8
Сельское, лесное хозяйство, охота, рыболовство и рыбоводство	791,8	6,7
Растениеводство и животноводство, охота и предоставление соответствующих услуг в этих областях	867,8	7,4
Лесоводство и лесозаготовки	751,1	6,4
Добыча полезных ископаемых	784,0	6,6
Добыча сырой нефти и природного газа	765,3	6,5
Обрабатывающие производства	840,2	7,1
Производство пищевых продуктов	838,6	7,1
Обработка древесины и производство изделий из дерева и пробки, кроме мебели, производство изделий из соломки и материалов для плетения	874,3	7,4
Обеспечение электрической энергией, газом и паром, кондиционирование воздуха	802,7	6,8
Водоснабжение, водоотведение, организация сбора и утилизация отходов, деятельность по ликвидации загрязнений	813,6	6,9
Строительство	902,1	7,6
Торговля оптовая и розничная; ремонт автотранспортных средств и мотоциклов	780,8	6,6
Торговля оптовая, кроме оптовой торговли автотранспортными средствами и мотоциклами	820,2	7,0
Торговля розничная, кроме торговли автотранспортными средствами и мотоциклами	771,1	6,5
Транспортировка и хранение	788,9	6,7
Деятельность сухопутного и трубопроводного транспорта	796,1	6,7
Складское хозяйство и вспомогательная транспортная деятельность	786,5	6,7
Деятельность гостиниц и предприятий общественного питания	781,1	6,6
Деятельность в области информации и связи	775,9	6,6
Деятельность финансовая и страховая	736,4	6,2
Деятельность по операциям с недвижимым имуществом	772,5	6,5
Деятельность профессиональная, научная и техническая	761,6	6,5
Научные исследования и разработки	769,0	6,5
Деятельность административная и сопутствующие дополнительные услуги	834,6	7,1
Государственное управление и обеспечение военной безопасности; социальное обеспечение	827,4	7,0
Образование	767,0	6,5
Деятельность в области здравоохранения и социальных услуг	823,7	7,0
Деятельность в области культуры, спорта, организации досуга и развлечений	786,7	6,7
Деятельность библиотек, архивов, музеев и прочих объектов культуры	749,4	6,4
Деятельность в области спорта, отдыха и развлечений	805,1	6,8
Предоставление прочих видов услуг	786,3	6,7

Во втором квартале 2021г. в организациях (без субъектов малого предпринимательства, со средней численностью работников свыше 15 человек) численность выбывших работников превысила численность принятых на 3,0 тысячи человек. По сведениям обследованных организаций, на работу было принято 6,4% работников списочного состава, выбыло по различным причинам 7,7% работников списочного состава.

Неполная занятость и движение работников списочного состава во II квартале 2021г.

Без субъектов малого предпринимательства,
со средней численностью работников свыше 15 человек

	Чел	В % к списочной численности
Принято - всего	15478	6,4
в том числе на дополнительно введенные рабочие места	1744	0,7
Выбыло - всего	18511	7,7
из них:		
по соглашению сторон	1758	0,7
в связи с сокращением численности работников	672	0,3
по собственному желанию	11583	4,8
Число вакантных рабочих мест (требуемых работников) на конец квартала	8903	3,7
Численность работников, намеченных к высвобождению в следующем квартале	536	0,2
Численность работников, работавших неполное рабочее время по инициативе администрации	37	0,0
Численность работников, работавших неполное рабочее время по соглашению между работником и работодателем	7515	3,1
Численность работников, находившихся в простое по вине работодателя и по причинам, не зависящим от работодателя и работника	1406	0,6
Численность работников, которым были предоставлены отпуска без сохранения заработной платы по заявлению работника	13997	5,8
Численность работников, привлекавшихся в отчетном квартале к работе вахтовым методом	19303	8,0

Движение списочной численности работников организаций по видам экономической деятельности во II квартале 2021г.

Без субъектов малого предпринимательства,
со средней численностью работников свыше 15 человек

	Принято работников		Выбыло работников		Из них по причинам выбытия, в % к выбывшим		
	чел	в % к списочной численности работников	чел	в % к списочной численности работников	по соглашению сторон	в связи с сокращением численности работников	по собственному желанию
Всего	15478	6,4	18511	7,7	9,5	3,6	62,6
Сельское, лесное хозяйство, охота, рыболовство и рыбоводство	382	8,6	474	10,7	2,3	0,6	58,6
Растениеводство и животноводство, охота и предоставление соответствующих услуг в этих областях	221	7,7	205	7,1	2,9	-	85,4
Лесоводство и лесозаготовки	159	10,6	263	17,5	1,9	-	38,8
Добыча полезных ископаемых	1136	5,4	1790	8,6	12,0	10,0	49,1
Добыча сырой нефти и природного газа	372	4,4	309	3,6	3,2	0,3	69,9
Обрабатывающие производства	1392	6,3	1650	7,4	7,0	0,7	57,5
Производство пищевых продуктов	105	7,3	142	9,8	-	-	96,5
Обработка древесины и производство изделий из дерева и пробки, кроме мебели, производство изделий из соломки и материалов для плетения	639	8,1	891	11,3	5,3	-	61,3
Обеспечение электрической энергией, газом и паром, кондиционирование воздуха	556	3,6	746	4,8	5,1	6,7	54,4
Водоснабжение, водоотведение, организация сбора и утилизация отходов, деятельность по ликвидации загрязнений	172	4,4	241	6,2	0,4	-	86,7
Строительство	1315	19,7	1255	18,8	2,1	0,2	76,8
Торговля оптовая и розничная; ремонт автотранспортных средств и мотоциклов	1630	12,7	1536	12,0	5,1	0,8	82,1
Торговля оптовая, кроме оптовой торговли автотранспортными средствами и мотоциклами	93	3,8	135	5,5	19,3	0,7	63,0
Торговля розничная, кроме торговли автотранспортными средствами и мотоциклами	1473	14,8	1357	13,6	3,8	0,8	83,5
Транспортировка и хранение	1179	4,7	1370	5,4	7,7	2,8	62,0
Деятельность сухопутного и трубопроводного транспорта	453	3,4	517	3,9	12,8	0,2	60,5
Складское хозяйство и вспомогательная транспортная деятельность	410	4,9	505	6,1	6,3	6,5	67,9

Окончание

	Принято работников		Выбыло работников		Из них по причинам выбытия, в % к выбывшим		
	чел	в % к численности работников	чел	в % к численности работников	по согла- шению сторон	в связи с сокращением численности работников	по собст- венному желанию
Деятельность гостиниц и предприятий общественного питания	152	7,6	234	11,8	-	1,3	88,5
Деятельность в области информации и связи	158	5,1	214	6,9	21,0	5,1	48,1
Деятельность финансовая и страховая	160	4,4	233	6,3	10,3	3,4	73,0
Деятельность по операциям с недвижимым имуществом	273	10,7	262	10,3	4,6	1,5	61,8
Деятельность профессиональная, научная и техническая	306	4,9	424	6,8	7,1	1,9	76,9
Научные исследования и разработки	84	4,8	95	5,4	1,1	1,1	75,8
Деятельность административная и сопутствующие дополнительные услуги	411	6,4	446	7,0	18,4	2,9	67,0
Государственное управление и обеспечение военной безопасности; социальное обеспечение	1265	4,4	1476	5,1	10,4	12,0	58,5
Образование	3554	9,3	4562	11,9	15,9	3,0	50,9
Деятельность в области здравоохранения и социальных услуг	1205	3,8	1315	4,1	6,5	1,0	84,7
Деятельность в области культуры, спорта, организации досуга и развлечений	193	4,3	246	5,5	4,1	1,2	77,6
Деятельность библиотек, архивов, музеев и прочих объектов культуры	44	2,9	59	3,8	3,4	-	66,1
Деятельность в области спорта, отдыха и развлечений	104	10,8	121	12,6	5,8	0,8	80,2
Предоставление прочих видов услуг	39	6,5	37	6,1	8,1	-	78,4

Численность требуемых и намеченных к высвобождению работников списочного состава организаций по видам экономической деятельности во II квартале 2021г.

Без субъектов малого предпринимательства,
со средней численностью работников свыше 15 человек

	Численность требуемых работников на вакантные рабочие места на конец II квартала		Численность работников, намеченных к высвобождению в III квартале 2021 года		Численность работников, привлекавшихся в отчетном квартале к работе вахтовым методом	
	чел	в % к преды- дущему кварталу	чел	в % к преды- дущему кварталу	чел	в % к преды- дущему кварталу
Всего	8903	103,6	536	53,9	19303	98,6
Сельское, лесное хозяйство, охота, рыболовство и рыбоводство	225	109,8	-	-	93	34,8
Растениеводство и животноводство, охота и предоставление соответствующих услуг в этих областях	97	132,9	-	-	-	-
Лесоводство и лесозаготовки	126	108,6	-	-	93	34,8
Добыча полезных ископаемых	282	97,6	130	37,7	6694	97,4
Добыча сырой нефти и природного газа	116	93,5	-	-	1824	100,9
Обрабатывающие производства	425	116,8	5	100,0	3377	100,6
Производство пищевых продуктов	31	147,6	-	-	-	-
Обработка древесины и производство изделий из дерева и пробки, кроме мебели, производство изделий из соломки и материалов для плетения	200	104,7	-	-	1369	99,7
Обеспечение электрической энергией, газом и паром, кондиционирование воздуха	441	89,6	171	534	698	98,2
Водоснабжение, водоотведение, организация сбора и утилизация отходов, деятельность по ликвидации загрязнений	105	114,1	-	-	202	114,1
Строительство	1655	93,7	9	60,0	3162	108,5

Окончание

	Численность требуемых работников на вакантные рабочие места на конец II квартала		Численность работников, намеченных к высвобождению в III квартале 2021 года		Численность работников, привлечавшихся в отчетном квартале к работе вахтовым методом	
	чел	в % к предыдущему кварталу	чел	в % к предыдущему кварталу	чел	в % к предыдущему кварталу
Торговля оптовая и розничная; ремонт автотранспортных средств и мотоциклов	563	110,0	4	400	512	91,1
Торговля оптовая, кроме оптовой торговли автотранспортными средствами и мотоциклами	95	102,2	1	-	409	90,7
Торговля розничная, кроме торговли автотранспортными средствами и мотоциклами	456	112,3	3	300	-	-
Транспортировка и хранение	606	120,0	34	6,9	2843	98,2
Деятельность сухопутного и трубопроводного транспорта	279	123,5	23	5,3	2716	98,1
Складское хозяйство и вспомогательная транспортная деятельность	210	120,7	11	17,7	71	91,0
Деятельность гостиниц и предприятий общественного питания	43	195,5	1	-	481	87,6
Деятельность в области информации и связи	105	136,4	9	180,0	52	102,0
Деятельность финансовая и страховая	48	137,1	-	-	-	-
Деятельность по операциям с недвижимым имуществом	77	128,3	-	-	4	66,7
Деятельность профессиональная, научная и техническая	114	102,7	1	50,0	65	95,6
Научные исследования и разработки	30	115,4	-	-	-	-
Деятельность административная и сопутствующие дополнительные услуги	340	104,6	-	-	1008	97,5
Государственное управление и обеспечение военной безопасности; социальное обеспечение	1612	99,8	69	132,7	67	113,6
Образование	525	124,1	47	313	-	-
Деятельность в области здравоохранения и социальных услуг	1665	101,6	55	306	45	77,6
Деятельность в области культуры, спорта, организации досуга и развлечений	68	115,3	1	-	-	-
Деятельность библиотек, архивов, музеев и прочих объектов культуры	23	121,1	1	-	-	-
Деятельность в области спорта, отдыха и развлечений	9	150,0	-	-	-	-
Предоставление прочих видов услуг	4	133,3	-	-	-	-

Численность работников списочного состава, работавших неполное рабочее время, по видам экономической деятельности во II квартале 2021г.

Без субъектов малого предпринимательства, со средней численностью работников свыше 15 человек

	Работали неполное рабочее время				Численность работников, находившихся в простое по вине работодателя и по причинам, не зависящим от работодателя и работника		Имели отпуска без сохранения заработной платы по заявлению работника	
	по инициативе работодателя		по соглашению между работником и работодателем		чел	в % к предыдущему кварталу	чел	в % к предыдущему кварталу
	чел	в % к предыдущему кварталу	чел	в % к предыдущему кварталу				
Всего	37	31,9	7515	129,4	1406	118,5	13997	111,9
Сельское, лесное хозяйство, охота, рыболовство и рыбоводство	-	-	78	114,7	4	-	226	141,3
Растениеводство и животноводство, охота и предоставление соответствующих услуг в этих областях	-	-	43	130,3	4	-	81	119,1
Лесоводство и лесозаготовки	-	-	33	106,5	-	-	140	162,8
Добыча полезных ископаемых	-	-	10	111,1	712	698	979	105,0
Добыча сырой нефти и природного газа	-	-	7	116,7	-	-	496	119,2

Окончание

	Работали неполное рабочее время				Численность работников, находившихся в простое по вине работодателя и по причинам, не зависящим от работодателя и работника		Имели отпуска без сохранения заработной платы по заявлению работника	
	по инициативе работодателя		по соглашению между работником и работодателем		чел	в % к предыдущему кварталу	чел	в % к предыдущему кварталу
	чел	в % к предыдущему кварталу	чел	в % к предыдущему кварталу				
Обрабатывающие производства	-	-	101	120,2	1	-	1465	130,1
Производство пищевых продуктов	-	-	7	100,0	-	-	79	96,3
Обработка древесины и производство изделий из дерева и пробки, кроме мебели, производство изделий из соломки и материалов для плетения	-	-	16	94,1	1	-	587	106,5
Обеспечение электрической энергией, газом и паром, кондиционирование воздуха	-	-	285	129,0	-	-	821	124,2
Водоснабжение, водоотведение, организация сбора и утилизация отходов, деятельность по ликвидации загрязнений	-	-	15	83,3	-	-	374	122,2
Строительство	-	-	115	111,7	28	-	773	85,3
Торговля оптовая и розничная; ремонт автотранспортных средств и мотоциклов	36	100,0	799	101,9	13	46,4	633	130,0
Торговля оптовая, кроме оптовой торговли автотранспортными средствами и мотоциклами	-	-	153	104,1	13	46,4	82	124,2
Торговля розничная, кроме торговли автотранспортными средствами и мотоциклами	36	100,0	609	100,3	-	-	488	127,4
Транспортировка и хранение	-	-	1323	126,1	37	23,3	1737	121,4
Деятельность сухопутного и трубопроводного транспорта	-	-	110	297	19	12,9	777	117,5
Складское хозяйство и вспомогательная транспортная деятельность	-	-	917	125,3	18	150,0	780	124,4
Деятельность гостиниц и предприятий общественного питания	-	-	80	102,6	266	78,5	196	112,0
Деятельность в области информации и связи	-	-	17	89,5	-	-	151	131,3
Деятельность финансовая и страховая	-	-	57	118,8	-	-	195	108,9
Деятельность по операциям с недвижимым имуществом	-	-	135	78,0	-	-	171	126,7
Деятельность профессиональная, научная и техническая	1	20,0	251	100,4	8	47,1	304	112,2
Научные исследования и разработки	-	-	180	100,0	-	-	117	108,3
Деятельность административная и сопутствующие дополнительные услуги	-	-	527	132,4	273	74,4	390	136,4
Государственное управление и обеспечение военной безопасности; социальное обеспечение	-	-	258	115,7	1	50,0	778	123,3
Образование	-	-	2331	195,7	52	32,3	1653	88,2
Деятельность в области здравоохранения и социальных услуг	-	-	860	102,1	11	100,0	2928	110,0
Деятельность в области культуры, спорта, организации досуга и развлечений	-	-	195	121,1	-	-	192	112,9
Деятельность библиотек, архивов, музеев и прочих объектов культуры	-	-	48	133,3	-	-	82	109,3
Деятельность в области спорта, отдыха и развлечений	-	-	50	135,1	-	-	41	170,8
Предоставление прочих видов услуг	-	-	78	89,7	-	-	31	517

ЗАРЕГИСТРИРОВАННАЯ БЕЗРАБОТИЦА. По данным Министерства труда, занятости и социальной защиты Республики Коми, на конец июля 2021г. было зарегистрировано 7,4 тысячи безработных. Уровень зарегистрированной безработицы составил 1,8%.

Динамика отдельных показателей зарегистрированной безработицы

По данным Министерства труда, занятости и социальной защиты Республики Коми; на конец месяца

	Состояло на учете граждан, не занятых трудовой деятельностью		Зарегистрировано безработных			Уровень зарегистрированной безработицы ¹⁾ , %	Заявленная работодателями потребность в работниках, чел	Нагрузка незанятого населения на одну заявленную вакансию, чел	
	чел	в % к предыдущему периоду	чел	в % к соответствующему месяцу предыдущего года	в % к предыдущему периоду				
2020									
Январь	7812	104	6232	88	101	4642	1,5	10841	0,7
Февраль	8084	103	6566	84	105	4996	1,5	10798	0,7
Март	7973	99	6727	84	102	5192	1,6	10200	0,8
Апрель	13184	165	10719	136	159	8739	2,5	10790	1,2
Май	17073	129	15131	216	141	12342	3,5	10905	1,6
Июнь	20050	117	18041	277	119	14930	4,2	13747	1,5
Июль	22345	111	20717	335	115	17679	4,8	15418	1,4
Август	23731	106	22145	368	107	20290	5,2	14226	1,7
Сентябрь	23670	100	21724	377	98	18612	5,1	14404	1,6
Октябрь	20747	88	18841	318	87	9877	4,4	13982	1,5
Ноябрь	19046	92	16942	285	90	9192	4,0	11514	1,7
Декабрь	15881	83	14665	239	87	9108	3,5	11821	1,3
2021									
Январь	14510	91	12538	201	85	7678	3,0	11280	1,3
Февраль	12645	87	10753	164	86	7292	2,6	11028	1,1
Март	11378	90	9175	136	85	6586	2,2	11696	1,0
Апрель	10951	96	9079	85	99	6677	2,2	12594	0,9
Май	10157	93	8152	54	90	5755	2,0	15517	0,7
Июнь	9336	92	7403	41	91	5109	1,8	15136	0,6
Июль	9570	103	7412	36	100	4959	1,8	14613	0,7

¹⁾ В % к численности рабочей силы в возрасте 15-72 лет в среднем за предыдущий год.

В июле 2021г. получили статус безработного 2,1 тысячи человек, сняты с регистрационного учета 2,1 тысячи безработных, из них в связи с трудоустройством 0,9 тысячи человек.

Движение численности безработных, зарегистрированных в органах службы занятости населения

По данным Министерства труда, занятости и социальной защиты Республики Коми; человек

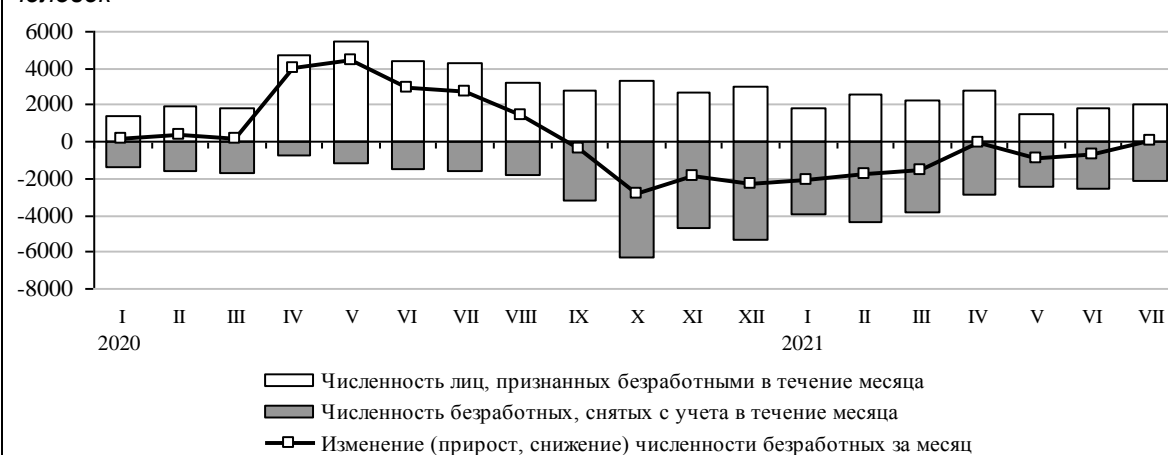

Х. ДЕМОГРАФИЯ

По оценке, численность постоянного населения республики на 1 июля 2021г. составила 810 тысяч человек, и с начала года уменьшилась на 3,5 тысячи человек, или на 0,4%. Сокращение численности произошло за счет естественной убыли и миграционного оттока населения. На 56% общее сокращение численности было обусловлено естественной убылью населения.

ОБЩАЯ ХАРАКТЕРИСТИКА ВОСПРОИЗВОДСТВА НАСЕЛЕНИЯ В РЕСПУБЛИКЕ. В целом по республике в январе-июне 2021г. сложилась естественная убыль населения. Ее относительная величина по сравнению с соответствующим периодом предыдущего года увеличилась с 2,8‰ до 4,9‰, в том числе в городской местности - с 2,1‰ до 4,1‰, в сельской - с 5,2‰ до 8,0‰.

Оперативные данные по естественному движению населения

	Январь-июнь					Справочно в целом за 2020	
	чел ¹⁾		на 1 000 человек населения ²⁾			чел	на 1 000 человек населения
	2020	2021	2020	2021	2021 в % к 2020		
Все население							
Родившихся	3678	3564	9,0	8,8	97,8	7587	9,3
Умерших	4831	5538	11,8	13,7	116,1	11066	13,5
в том числе до 1 года	10	20	2,6 ³⁾	5,3 ³⁾	204	18	2,3 ³⁾
Естественная убыль	-1153	-1974	-2,8	-4,9	175,0	-3479	-4,2
Браки, ед	1462	1904	3,6	4,7	130,6	3798	4,6
Разводы, ед	1374	1775	3,4	4,4	129,4	3409	4,2
Городское население							
Родившихся	2759	2666	8,7	8,4	96,6	5719	8,9
Умерших	3450	3936	10,8	12,5	115,7	7995	12,5
в том числе до 1 года	7	13	2,4 ³⁾	4,6 ³⁾	191,7	14	2,4 ³⁾
Естественная убыль	-691	-1270	-2,1	-4,1	195,2	-2276	-3,6
Сельское население							
Родившихся	919	898	10,4	10,3	99,0	1868	10,5
Умерших	1381	1602	15,6	18,3	117,3	3071	17,3
в том числе до 1 года	3	7	3,1 ³⁾	7,6 ³⁾	245	4	2,0 ³⁾
Естественная убыль	-462	-704	-5,2	-8,0	153,8	-1203	-6,8

¹⁾ Зарегистрировано органами ЗАГС в соответствующем периоде. Сведения выгружены из Единого государственного реестра записей актов гражданского состояния (ЕГР ЗАГС).

²⁾ Здесь и далее в разделе показатели месячной регистрации приведены в пересчете на год.

³⁾ На 1 000 родившихся живыми.

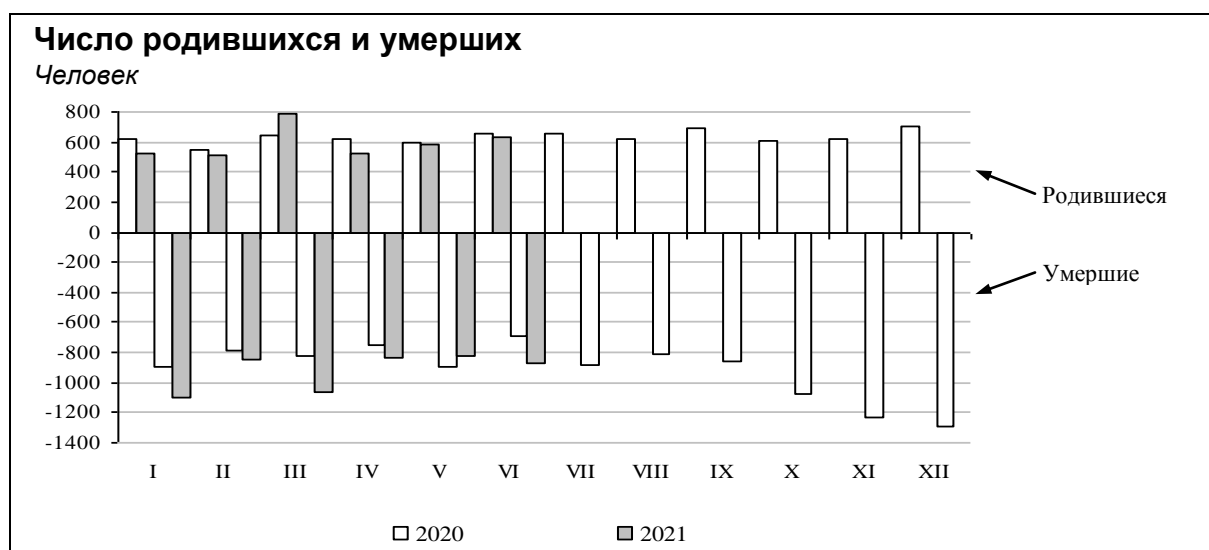

ОБЩАЯ ХАРАКТЕРИСТИКА МИГРАЦИОННОЙ СИТУАЦИИ. За январь-июнь 2021г. миграционная убыль составила 1573 человека (в расчете на 1 000 человек - 3,9, в январе-июне 2020г. - 2,3).

Общие миграционные перемещения в пределах республики составили 51,7% всего миграционного оборота населения, с областями и республиками России - 40,7%, со странами СНГ - 7,2%, с другими зарубежными странами - 0,4%.

Миграционные потоки в январе-июне

Человек

	2020			2021		
	число прибывших	число выбывших	миграционный прирост, убыль (-)	число прибывших	число выбывших	миграционный прирост, убыль (-)
Миграция - всего	11900	12857	-957	13261	14834	-1573
из нее:						
в пределах России	10685	12157	-1472	11869	14082	-2213
в том числе:						
внутрирегиональная	6027	6027	x	7256	7256	x
межрегиональная	4658	6130	-1472	4613	6826	-2213
международная	1215	700	515	1392	752	640
в том числе:						
со странами СНГ	1184	661	523	1325	693	632
с другими зарубежными странами	31	39	-8	67	59	8
внешняя (для республики) миграция	5873	6830	-957	6005	7578	-1573

Миграционные связи с государствами-участниками СНГ определялись в основном характером обмена с Украиной и Азербайджаном (соответственно 41% и 17% миграционного обмена со странами СНГ).

Международная миграция в январе-июне

Человек

	2020			2021		
	число прибывших	число выбывших	миграционный прирост, убыль (-)	число прибывших	число выбывших	миграционный прирост, убыль (-)
Всего	1215	700	515	1392	752	640
Страны СНГ	1184	661	523	1325	693	632
Азербайджан	199	158	41	238	112	126
Армения	47	40	7	96	28	68
Беларусь	51	52	-1	90	42	48
Казахстан	34	12	22	53	29	24
Киргизия	49	57	-8	117	43	74
Республика Молдова	22	19	3	29	9	20
Таджикистан	86	67	19	104	53	51
Туркмения	-	1	-1	2	0	2
Узбекистан	75	47	28	68	85	-17
Украина	621	208	413	528	292	236
Другие зарубежные страны	31	39	-8	67	59	8
Германия	1	1	-	2	11	-9
Прочие	30	38	-8	65	48	17

Распределение мигрантов по видам и срокам регистрации в январе-июне 2021г.

Человек

	Миграция, всего	В том числе			
		внутри- региональная	внешняя (для республики)	из нее	
				межрегиональная	международная
Прибывшие - всего	13261	7256	6005	4613	1392
в том числе:					
зарегистрировано по месту жительства	10000	5866	4134	3621	513
зарегистрированы в новом месте жительства	4281	2979	1302	789	513
возвратились после временного пребывания на другой территории	5719	2887	2832	2832	x
к месту пребывания на срок более 9 месяцев	3261	1390	1871	992	879
из них на срок:					
от 9 месяцев до 1 года	470	123	347	123	224
1 год	835	372	463	241	222
2 года	485	242	243	110	133
3 года	368	197	171	118	53
4 года	105	66	39	23	16
5 лет и более	998	390	608	377	231
Выбывшие - всего	14834	7256	7578	6826	752
в том числе:					
зарегистрировано по месту жительства	11347	5866	5481	4729	752
снято с регистрационного учета по прежнему месту жительства	6471	2979	3492	3460	32
выбыло после временного пребывания на постоянное место жительства в другие территории	4876	2887	1989	1269	720
на срок более 9 месяцев	3487	1390	2097	2097	x
из них на срок:					
от 9 месяцев до 1 года	306	123	183	183	x
1 год	954	372	582	582	x
2 года	456	242	214	214	x
3 года	445	197	248	248	x
4 года	226	66	160	160	x
5 лет и более	1100	390	710	710	x

XI. ИНФЕКЦИОННАЯ ЗАБОЛЕВАЕМОСТЬ

В январе-июле 2021г. по сравнению с аналогичным периодом предыдущего года эпидемиологическая обстановка характеризовалась увеличением числа зарегистрированных случаев заболеваний острыми инфекциями верхних дыхательных путей, ветряной оспой и хроническими вирусными гепатитами. Одновременно отмечалось снижение числа случаев болезнью, вызванной вирусом иммунодефицита человека (ВИЧ), и бессимптомным инфекционным статусом, вызванным ВИЧ, числа случаев отдельных заболеваний коклюшем, острыми гепатитами, сальмонеллезными и острыми кишечными инфекциями, группы социально значимых болезней (педикулезом, гонококковой инфекцией и туберкулезом). Число случаев заболеваний сифилисом в январе-июле 2021г. осталось на уровне аналогичного периода предыдущего года.

За семь месяцев 2021г. не зафиксировано ни одного случая заболевания дифтерией, корью, краснухой, гриппом и паротитом эпидемическим.

Среди заболевших инфекционными и паразитарными болезнями в январе-июле 2021г. дети в возрасте до 14 лет занимали: по ветряной оспе - 95%, острым кишечным инфекциям - 84%, педикулезу - 74%, сальмонеллезным и острым респираторно-вирусным инфекциям - 68% и 54% соответственно. Случаи заболеваний коклюшем в рассматриваемом периоде были отмечены только у детей.

Заболеваемость населения отдельными инфекционными болезнями

По данным Управления Роспотребнадзора по Республике Коми; сведения о заболеваниях, зарегистрированных лечебно-профилактическими учреждениями

	Январь-июль 2021		Июль 2021		Справочно январь-июль 2020 в % к январю-июлю 2019	
	случаев	в % к январю-июлю 2020	случаев	в % к июлю 2021		
Кишечные инфекции						
Острые кишечные инфекции	2229	98,7	125	120,2	67,9	93,6
Сальмонеллезные инфекции	62	54,9	9	47,4	112,5	48,5
Гепатиты						
Острые гепатиты						
из них:	11	73,3	2	200	200	60,0
гепатит А	7	116,7	-	-	-	46,2
гепатит В	1	-	1	-	-	-
гепатит С	3	33,3	1	-	100,0	112,5
Хронические вирусные гепатиты	146	105,0	24	150,0	100,0	46,6
Некоторые инфекции, управляемые средствами специфической профилактики						
Коклюш	1	2,7	-	-	-	64,9
Ветряная оспа	3152	104,9	133	256	49,3	47,0
Острые респираторно-вирусные инфекции (ОРВИ)						
Острые инфекции верхних дыхательных путей, тыс случаев	206,3	135,3	30,6	335	136,3	77,3
Грипп	-	-	-	-	-	66,3
Социально значимые болезни						
Сифилис	6	100,0	2	-	100,0	42,9
Гонококковая инфекция	22	78,6	1	50,0	50,0	65,1
Туберкулез (впервые выявленный)	142	97,3	16	84,2	72,7	84,4
Болезнь, вызванная вирусом иммунодефицита человека (ВИЧ), и бессимптомный инфекционный статус, вызванный ВИЧ	227	97,8	36	109,1	138,5	116,0
Педикулез	134	63,5	6	46,2	60,0	54,4

Руководитель

М.Ю. Кудинова

02.09.2021 №01-17-24/8

МЕТОДОЛОГИЧЕСКИЕ ПОЯСНЕНИЯ

ПРОИЗВОДСТВО ТОВАРОВ И УСЛУГ

Оборот организаций

Оборот организаций включает стоимость отгруженных товаров собственного производства, выполненных работ и услуг собственными силами, а также выручку от продажи приобретенных на стороне товаров (без налога на добавленную стоимость, акцизов и аналогичных обязательных платежей).

Объем отгруженных товаров собственного производства представляет собой стоимость товаров, которые произведены юридическим лицом и фактически отгружены в отчетном периоде или отпущены им в порядке продажи, а также прямого обмена на сторону (другим юридическим и физическим лицам), независимо от того, поступили деньги на счет продавца или нет.

Данные по этому показателю представляют совокупность организаций с соответствующим основным видом деятельности и отражают коммерческую деятельность организаций.

Оборот организаций розничной торговли включает выручку от продажи товаров, приобретенных в целях перепродажи (за минусом НДС, налога с продаж и аналогичных обязательных платежей), стоимость отгруженных (переданных) товаров собственного производства, выручку от других видов деятельности (доход от сдачи в аренду зданий, складских и торговых площадей, транспортных средств и оборудования и т.п.). Не включаются в оборот доходы от продажи собственных основных средств, нематериальных активов, валютных ценностей, ценных бумаг.

Оборот организаций оптовой торговли включает выручку от продажи товаров, приобретенных в целях перепродажи (за минусом НДС, налога с продаж и других аналогичных обязательных платежей), выручку от реализации посреднических услуг (сумму вознаграждений комиссионеров (поверенных, агентов) за минусом НДС), стоимость отгруженных (переданных) товаров собственного производства, выручку от других видов деятельности (доход от сдачи в аренду зданий, складских и торговых площадей, транспортных средств и оборудования и т.п.). Не включаются в оборот доходы от продажи собственных основных средств, нематериальных активов, валютных ценностей, ценных бумаг.

Промышленное производство

Индекс производства - относительный показатель, характеризующий изменение масштабов производства в сравниваемых периодах. Различают индивидуальные и сводные индексы производства. Индивидуальные индексы отражают изменение выпуска одного продукта и исчисляются как отношение объемов производства данного вида продукта в натурально-вещественном выражении в сравниваемых периодах. Сводный индекс производства характеризует совокупные изменения всех видов продукции и отражает изменение создаваемой в процессе производства стоимости в результате изменения только физического объема производимой продукции. Для исчисления сводного индекса производства индивидуальные индексы по конкретным видам продукции поэтапно агрегируются в индексы по видам экономической деятельности, подгруппам, группам, подклассам, классам и разделам ОКВЭД2.

Индекс промышленного производства - агрегированный индекс производства по видам экономической деятельности «Добыча полезных ископаемых», «Обрабатывающие производства», «Обеспечение электрической энергией, газом и паром; кондиционирование воздуха», «Водоснабжение; водоотведение, организация сбора и утилизации отходов, деятельность по ликвидации загрязнений».

Объем отгруженных товаров собственного производства, выполненных работ и услуг собственными силами - стоимость отгруженных или отпущенных в порядке продажи, а также прямого обмена (по договору мены) всех товаров собственного производства, работ и услуг, выполненных (оказанных) собственными силами.

Объем отгруженных товаров представляет собой стоимость товаров, которые произведены данным юридическим лицом и фактически отгружены (переданы) в отчетном периоде на сторону (другим юридическим и физическим лицам), включая товары, сданные по акту заказчику на месте, независимо от того, поступили деньги на счет продавца или нет.

Объем работ и услуг, выполненных собственными силами, представляет собой стоимость работ и услуг, оказанных (выполненных) организацией другим юридическим и физическим лицам.

Данные приводятся в фактических отпускных ценах без налога на добавленную стоимость, акцизов и аналогичных обязательных платежей.

Группировки по видам деятельности представляют собой совокупность соответствующих фактических видов деятельности, осуществляемых организациями, независимо от их основного вида деятельности.

Производство продукции в натуральном выражении включает продукцию, выработанную организацией (независимо от вида основной деятельности) как из собственного сырья и материалов, так и из неоплачиваемых сырья и материалов заказчика (давальческого), предназначенную для отпуска другим юридическим и физическим лицам, своему капитальному строительству и своим подразделениям, зачисленную в состав основных средств или оборотных активов (например, спецодежда, спецоснастка), выданную своим работникам в счет оплаты труда, а также израсходованную на собственные производственные нужды. Давальческое сырье - это сырье, принадлежащее заказчику и переданное на переработку другим организациям для производства из него продукции в соответствии с заключенными договорами. Данные приводятся с учетом деятельности физических лиц, занимающихся предпринимательской деятельностью без образования юридического лица.

Сельское хозяйство

Для исчисления **индекса производства продукции сельского хозяйства** к соответствующему периоду предыдущего года используется показатель ее объема в сопоставимых ценах предыдущего года. Индекс производства продукции сельского хозяйства - относительный показатель, характеризующий изменение объема произведенных продуктов растениеводства и животноводства в сравниваемых периодах.

Данные о **поголовье сельскохозяйственных животных, производстве и реализации основных сельскохозяйственных продуктов по всем сельхозпроизводителям** определяются: **по сельскохозяйственным организациям** - на основании сведений форм федерального статистического наблюдения (по субъектам малого предпринимательства - с применением выборочного метода наблюдения); **по хозяйствам населения, крестьянским (фермерским) хозяйствам и индивидуальным предпринимателям** - по материалам выборочных обследований.

Поголовье скота включает поголовье всех возрастных групп соответствующего вида сельскохозяйственных животных.

Условное поголовье скота используется для определения общего поголовья всех видов сельскохозяйственных животных. В качестве условной единицы принята голова взрослого крупного рогатого скота.

Производство скота и птицы на убой (в живом весе) включает проданные сельхозпроизводителями скот и птицу для забоя на мясо, а также забитые в сельскохозяйственных организациях, крестьянских (фермерских) хозяйствах, в хозяйствах населения.

Производство молока характеризуется фактически надоем сырым коровьим, козьим и кобыльим молоком, независимо от того, было ли оно реализовано или потреблено в хозяйстве на выпойку молодняка. Молоко, высосанное молодняком при подсосном его содержании, в продукцию не включается и не учитывается при определении средних удоев.

Надой молока на одну корову в сельскохозяйственных организациях определяется путем деления производства молока, полученного от коров молочного стада, на их среднее поголовье.

Производство яиц включает их сбор от всех видов сельскохозяйственной птицы, в том числе яйца, пошедшие на воспроизводство птицы (инкубация и др.).

Показателем **яйценоскости** является количество яиц, полученных от птицы в течение года.

Кормовая единица - единица измерения, позволяющая сравнивать общую питательность различных кормов для животных. Кормовая единица принята равной одному килограмму овса среднего качества.

В **объем реализации продуктов сельского хозяйства** включается продажа продукции сельскохозяйственными организациями по всем каналам: организациям, осуществляющим закупки для государственных и муниципальных нужд, перерабатывающим организациям, организациям оптовой торговли, на рынках, биржах, аукционах, через собственную торговую сеть и организации общественного питания, в порядке оплаты труда, по бартеру и др.

Строительство

Объем работ, выполненных по виду деятельности «Строительство» - это строительные работы, выполненные организациями собственными силами на основании договоров и (или) контрактов, заключаемых с заказчиками, а также работы, выполненные хозяйственным способом. В стоимость этих работ включаются работы по строительству новых объектов, капитальному и текущему ремонту, реконструкции жилых и нежилых зданий и инженерных сооружений.

Данные приводятся с учетом объемов, выполненных субъектами малого предпринимательства, и объемов работ, не наблюдаемых прямыми статистическими методами в строительстве.

Индекс физического объема работ, выполненных по виду деятельности «Строительство», рассчитан в сопоставимых ценах. В качестве сопоставимых цен приняты среднегодовые цены предыдущего года.

Обеспеченность строительных организаций договорами, заказами (в месяцах) определяется исходя из общего объема заказов (контрактов) на последующие месяцы и объема произведенных работ, услуг за последний отчетный месяц по виду деятельности «Строительство».

Ввод в действие мощностей - показатель мощности (производительности, вместимости, пропускной способности, площади, протяженности и т.д.), созданной в результате осуществления инвестиций в основной капитал.

Общая площадь жилых помещений во введенных в эксплуатацию жилых и нежилых зданиях, жилых домах определяется как сумма площадей всех частей жилых помещений, включая площадь помещений вспомогательного использования, предназначенных для удовлетворения гражданами бытовых и иных нужд, связанных с их проживанием в жилом помещении, площадей лоджий, балконов, веранд, террас, подсчитываемых с соответствующими понижающими коэффициентами, а также жилых и подсобных помещений в построенных населением жилых домах. К помещениям вспомогательного использования относятся кухни, передние, холлы, внутриквартирные коридоры, ванные или душевые, кладовые или хозяйственные встроенные шкафы. В домах-интернатах для престарелых и инвалидов, ветеранов, специальных домах для одиноких престарелых, детских домах к подсобным помещениям относятся столовые, буфеты, клубы, читальни, спортивные залы, приемные пункты бытового обслуживания и медицинского обслуживания.

В данные об общем **числе построенных квартир** включены квартиры в законченных строительством жилых домах квартирного типа, квартиры в нежилых зданиях, а также в построенных населением жилых домах.

Автомобильный транспорт

Перевозки грузов, пассажиров, грузооборот и пассажирооборот транспорта включают данные как по организациям, для которых эта деятельность является основной, так и по организациям других видов деятельности.

Перевезено грузов (объем перевозок грузов) на автомобильном транспорте - количество грузов в тоннах, перевезенных автотранспортом организаций всех видов экономической деятельности. Учет осуществляется по моменту прибытия грузов.

Грузооборот транспорта - объем работы транспорта организаций всех видов экономической деятельности по перевозкам грузов. Единицей измерения является тонно-километр, т.е. перемещение 1 тонны груза на 1 километр. Исчисляется суммированием произведений массы перевезенных грузов в тоннах на расстояние перевозки в километрах.

Перевезено грузов и грузооборот транспорта на коммерческой основе - это объемы, выполненные за плату для заказчика - юридического или физического лица. Перевозки грузов на коммерческой основе - это основная деятельность специализированных автотранспортных предприятий (автомобильного транспорта общего пользования).

Перевозки пассажиров автобусами по маршрутам регулярных перевозок - число пассажиров, в том числе пользующихся правом бесплатного проезда, перевезенных эксплуатационными маршрутными автобусами (с учетом оценки объемов перевозок автобусами, находящимися в собственности физических лиц, привлеченных к работе на маршрутах общего пользования). Единицей наблюдения в статистике перевозок пассажиров является пассажиропоездка. Учет пассажиров на автомобильном транспорте осуществляется по моменту приобретения билета.

Пассажирооборот автобусов по маршрутам регулярных перевозок - объем работы автобусов по перевозке пассажиров по маршрутам регулярных перевозок, включая оценку перевозок пассажиров, пользующихся правом бесплатного проезда. Данные приводятся без учета работы заказных автобусов (единичные перевозки по маршруту, определяемому заказчиком, юридическим или физическим лицом: перевозки туристско-экскурсионными автобусами, специальные автобусные перевозки (школьные, вахтовые, доставка работников на коммерческой основе на производственные объекты, удаленные от общих линий городского пассажирского транспорта, в отдаленных районах сельской местности и т.п.). Единицей измерения является пассажиро-километр, т.е. перемещение одного пассажира на 1 километр. Исчисляется суммированием произведений количества пассажиров каждой перевозки на расстояние перевозки в километрах.

К **регулярным перевозкам пассажиров эксплуатационными автобусами** относятся перевозки пассажиров автобусами на основании публичного договора перевозки пассажира по маршруту регулярных перевозок в соответствии с расписанием.

РЫНКИ ТОВАРОВ И УСЛУГ

Розничная торговля, общественное питание

Оборот розничной торговли - выручка от продажи товаров населению для личного потребления или использования в домашнем хозяйстве за наличный расчет или оплаченных по кредитным карточкам, расчетным чекам банков, по перечислениям со счетов вкладчиков, по поручению физического лица без открытия счета, посредством платежных карт (электронных денег).

Стоимость товаров, проданных (отпущенных) отдельным категориям населения со скидкой, или полностью оплаченных органами социальной защиты, включается в оборот розничной торговли в полном объеме. В оборот розничной торговли не включается стоимость товаров, проданных (отпущенных) из розничной торговой сети юридическим лицам (в том числе организациям социальной сферы, спецпотребителям и т.п.) и индивидуальным предпринимателям, и оборот общественного питания.

Оборот розничной торговли включает данные как по организациям, для которых эта деятельность является основной, так и по организациям других видов деятельности, осуществляющим продажу товаров населению через собственные торговые заведения. Оборот розничной торговли также включает стоимость товаров, проданных населению индивидуальными предпринимателями и физическими лицами на розничных ярмарках.

Оборот розничной торговли формируется по данным сплошного федерального статистического наблюдения за организациями, не относящимися к субъектам малого предпринимательства, которое проводится с месячной периодичностью, ежеквартальных выборочных обследований малых предприятий розничной торговли (за исключением микропредприятий), розничных ярмарок, а также ежегодных выборочных обследований индивидуальных предпринимателей и микропредприятий с распространением полученных данных на генеральную совокупность объектов наблюдения.

Оборот розничной торговли приводится в фактических продажных ценах, включающих торговую наценку, налог на добавленную стоимость и аналогичные обязательные платежи.

Оборот общественного питания - выручка от продажи собственной кулинарной продукции и покупных товаров без кулинарной обработки населению для потребления, главным образом, на месте, а также организациям и индивидуальным предпринимателям для организации питания различных контингентов населения.

В оборот общественного питания включается стоимость кулинарной продукции и покупных товаров, отпущенных: работникам организаций с последующим удержанием из заработной платы; на дом по заказам населения; на рабочие места по заказам организаций и индивидуальных предпринимателей; транспортным организациям в пути следования сухопутного, воздушного, водного транспорта; для обслуживания приемов, банкетов и т.п.; организациями общественного питания организациям социальной сферы (школам, больницам, санаториям, домам престарелых и т.п.) в объеме фактической стоимости питания; по абонементам, талонам и т.п. в объеме фактической стоимости питания; стоимость питания в учебных учреждениях, в том числе предоставляемого для отдельных категорий учащихся на льготной основе за счет средств бюджета, включается в объеме фактической стоимости питания.

Оборот общественного питания включает данные как по организациям, для которых эта деятельность является основной, так и по организациям других видов деятельности, осуществляющим продажу кулинарной продукции и покупных товаров для потребления, главным образом, на месте через собственные заведения общественного питания.

Оборот общественного питания формируется по данным сплошного федерального статистического наблюдения за организациями, не относящимися к субъектам малого предпринимательства, ежеквартального выборочного обследования малых предприятий (за исключением микропредприятий), а также ежегодных выборочных обследований индивидуальных предпринимателей и микропредприятий с распространением полученных данных на генеральную совокупность объектов наблюдения.

Оборот общественного питания приводится в фактических продажных ценах, включающих наценку общественного питания, налог на добавленную стоимость и аналогичные обязательные платежи.

Динамика оборота общественного питания определяется путем сопоставления величины оборота в сравниваемых периодах в сопоставимых ценах.

В соответствии с требованиями системы национальных счетов оборот розничной торговли и оборот общественного питания организаций досчитываются на объемы деятельности, не наблюдаемой прямыми статистическими методами.

Рынок платных услуг населению

Объем платных услуг населению представляет собой денежный эквивалент объема услуг, оказанных резидентами российской экономики (юридическими лицами и физическими лицами, осуществляющими предпринимательскую деятельность без образования юридического лица (индивидуальными предпринимателями)) гражданам Российской Федерации, а также гражданам других государств (нерезидентам), потребляющим те или иные услуги на территории Российской Федерации. Этот показатель формируется в соответствии с методологией формирования официальной статистической информации об объеме платных услуг населению в разрезе видов услуг, утвержденной приказом Росстата от 29.09.2017 №643 на основании данных форм федерального статистического наблюдения и оценки ненаблюдаемой деятельности на рынке услуг.

Данные об объеме платных услуг населению в распределении по видам приведены в соответствии с Общероссийским классификатором продукции по видам экономической деятельности. Динамика объема платных услуг населению определяется путем сопоставления величины объема в сравниваемых периодах в сопоставимых ценах.

В объем транспортных услуг, оказанных населению, услуги железнодорожного и авиационного транспорта включаются с месячным опозданием.

Оптовая торговля и товарные рынки

Оборот оптовой торговли - выручка от реализации товаров, приобретенных ранее на стороне в целях перепродажи юридическим лицам и индивидуальным предпринимателям для профессионального использования (переработки или дальнейшей продажи).

Оборот оптовой торговли приводится в фактических продажных ценах, включающих торговую наценку, налог на добавленную стоимость, акциз, экспортную пошлину, таможенные сборы и аналогичные обязательные платежи. Сумма вознаграждения комиссионеров (поверенных, агентов) отражается по фактической стоимости, включая НДС.

Оборот оптовой торговли включает данные по организациям с основным видом экономической деятельности «Торговля оптовая, кроме оптовой торговли автотранспортными средствами и мотоциклами» и по организациям других видов деятельности, осуществляющих оптовую торговлю.

Организации оптовой торговли - организации, для которых вид деятельности «Торговля оптовая, кроме оптовой торговли автотранспортными средствами и мотоциклами» является основным.

Оборот оптовой торговли формируется по данным сплошного федерального статистического наблюдения за организациями (предприятиями), не относящимися к субъектам малого предпринимательства, выборочного обследования малых предприятий оптовой торговли (кроме микропредприятий), которые проводятся с месячной периодичностью, а также ежегодных выборочных обследований микропредприятий и индивидуальных предпринимателей с распространением полученных по выборочным обследованиям данных на генеральную совокупность объектов наблюдения.

Кроме того, в соответствии с требованиями системы национальных счетов, оборот оптовой торговли досчитывается на объемы деятельности, не наблюдаемой прямыми статистическими методами.

Динамика оборота оптовой торговли определяется путем сопоставления величины оборота в сравниваемых периодах в сопоставимых ценах.

Динамика оборота оптовой торговли формируется с учетом индекса-дефлятора, при расчете которого используется годовая структура оборота оптовой торговли, индексы потребительских цен на отдельные виды товаров, индексы цен производителей промышленных товаров, индексы цен на приобретенные организациями отдельные виды товаров (Методологические положения по расчету индекса-дефлятора оборота оптовой торговли организаций оптовой торговли, утвержденные приказом Росстата от 19.11.2019 №668).

Кроме того, в соответствии с требованиями системы национальных счетов, оборот оптовой торговли досчитывается на объемы деятельности, не наблюдаемой прямыми статистическими методами.

Динамика оборота оптовой торговли определяется путем сопоставления величины оборота в сравниваемых периодах в сопоставимых ценах.

Динамика оборота оптовой торговли формируется с учетом индекса-дефлятора, при расчете которого используется годовая структура оборота оптовой торговли, индексы потребительских цен на отдельные виды товаров, индексы цен производителей промышленных товаров, индексы цен на приобретенные организациями отдельные виды товаров (Методологические положения по расчету индекса-дефлятора оборота оптовой торговли организаций оптовой торговли, утвержденные приказом Росстата от 19.11.2019 №668).

Внешняя торговля

Информация о внешней торговле товарами представлена на основе данных ФТС России.

Таможенная статистика внешней торговли и статистика взаимной торговли формируется по всем товарам (в том числе ценностям, за исключением валютных ценностей, находящихся в обращении), ввоз и вывоз которых увеличивает или уменьшает материальные ресурсы страны, и не включает товары, не пересекающие таможенную границу России (рыба и морепродукты, выловленные (добытые) и проданные вне зоны действия таможенного контроля, топливо и товары, приобретенные российскими (иностранскими) транспортными средствами в иностранных (российских) портах), а также данные по ввозу (вывозу) товаров физическими лицами в пределах установленных бесполошлинных квот или перемещаемые через таможенную границу в упрощенном льготном порядке.

Экспорт - вывоз товаров с территории Российской Федерации без обязательства об обратном ввозе. Экспорт включает вывоз из страны товаров отечественного производства, а также реэкспорт товаров. К товарам отечественного производства относятся также товары иностранного происхождения, ввезенные в страну и подвергшиеся существенной переработке, изменяющей основные качественные или технические характеристики товаров. К реэкспортным товарам относятся товары, ранее ввезенные на территорию Российской Федерации, а затем вывезенные с этой территории без уплаты таможенных пошлин, налогов и без применения к товарам запретов и ограничений экономического характера.

Импорт - ввоз товаров на территорию Российской Федерации без обязательства об обратном вывозе. В импорт включаются ввезенные товары, предназначенные для потребления в экономике страны и товары, ввозимые на территорию государства в соответствии с режимом реимпорта. К реимпортным товарам относятся товары, ранее вывезенные с территории Российской Федерации, а затем ввезенные на эту территорию без уплаты таможенных пошлин, налогов и без применения к товарам запретов и ограничений экономического характера.

ИНВЕСТИЦИИ

Распределение инвестиций в основной капитал по видам экономической деятельности осуществляется в соответствии с классификатором ОКВЭД2, исходя из той сферы деятельности, в рамках которой будут функционировать создаваемые или приобретаемые основные фонды.

Финансовые вложения организаций - инвестиции организации в государственные и муниципальные ценные бумаги, ценные бумаги других организаций, в том числе долговые ценные бумаги, в которых дата и стоимость погашения определена (облигации, векселя); вклады в уставные (складочные) капиталы других организаций (в том числе дочерних и зависимых хозяйственных обществ); предоставленные другим организациям займы, депозитные вклады в кредитных организациях, дебиторская задолженность, приобретенная на основании уступки права требования, вклады организации-товарища по договору простого товарищества и пр.

Накопленные финансовые вложения - объем накопленных финансовых вложений, произведенных юридическим лицом с начала их вложения с учетом их изъятия и выбытия в отчетном периоде.

Финансовые вложения, осуществленные организацией, в зависимости от срока погашения займов и кредитов подразделяются на долгосрочные и краткосрочные.

Долгосрочные финансовые вложения - вложения, у которых первоначальный срок погашения или срок, оставшийся до погашения, составляет более одного года.

Краткосрочные финансовые вложения - вложения, первоначальный срок погашения которых составляет один год или меньше. К краткосрочным финансовым вложениям относятся также долгосрочные финансовые вложения в части, подлежащей погашению в течение 12 месяцев после отчетной даты.

Инвестиции в нефинансовые активы включают в себя следующие элементы: инвестиции в основной капитал, инвестиции в произведенные нефинансовые активы.

Инвестиции в произведенные нефинансовые активы - затраты на приобретение юридическими лицами в собственность земельных участков, объектов природопользования, контрактов, договоров аренды, лицензий (включая права пользования природными объектами), деловой репутации («гудвилла») и деловых связей (маркетинговых активов).

Инвестиции в основной капитал - совокупность затрат, направленных на строительство, реконструкцию (включая расширение и модернизацию) объектов, которые приводят к увеличению их первоначальной стоимости, приобретение машин, оборудования, транспортных средств, производственного и хозяйственного инвентаря, бухгалтерский учет которых осуществляется в порядке, установленном для учета вложений во внеоборотные активы, инвестиции в объекты интеллектуальной собственности; культивируемые биологические ресурсы.

К инвестициям в основной капитал относятся затраты на приобретение поступивших по импорту основных средств; за счет всех источников финансирования, включая средства бюджетов на возвратной и безвозвратной основе, кредиты, техническую и гуманитарную помощь, договоры мены. В составе инвестиций в основной капитал учитываются также затраты, осуществленные за счет денежных средств граждан и юридических лиц, привлеченных организациями-застройщиками для долевого строительства.

Инвестиции в основной капитал учитываются без налога на добавленную стоимость.

Данные об инвестициях в основной капитал приведены с учетом инвестиционной деятельности субъектов малого предпринимательства и объема инвестиций, не наблюдаемых прямыми статистическими методами.

Затраты на приобретение объектов незавершенного строительства и основных средств на вторичном рынке в объеме инвестиций в основной капитал не учитываются.

Индекс физического объема инвестиций в основной капитал рассчитан в сопоставимых ценах. В качестве сопоставимых цен приняты среднегодовые цены предыдущего года.

Инвестиции в объекты интеллектуальной собственности - интеллектуальные продукты, являющиеся результатом мыслительной, интеллектуальной, духовной деятельности, исследований, разработок, инноваций, деятельности по разведке недр и оценке запасов полезных ископаемых, позволяющие достичь знаний, которые разработчики могут продать или использовать для собственной выгоды в производстве, поскольку использование этих знаний ограничено посредством юридической, правовой защиты (патентное, авторское право, смежные права) или другой защиты (организационная и техническая защита: например применение режима коммерческой тайны к результатам, полученным в ходе научно-исследовательских, опытно-конструкторских и технологических работ, с целью предотвращения их использования другими лицами без разрешения организации).

К **собственным средствам** юридических лиц относится прибыль, средства резервных фондов, вклады учредителей в уставный капитал организации, направленные на инвестирование в основной капитал, средства, выплачиваемые органами страхования в виде возмещения потерь от аварий, стихийных бедствий, затраты на формирование рабочего, продуктивного и племенного стада, осуществляемые за счет средств основной деятельности.

К **привлеченным средствам** относятся кредиты банков, различные формы заемных средств, в том числе кредиты, предоставляемые государством на возвратной основе, кредиты институциональных инвесторов, кредиты иностранных инвесторов, облигационные займы, а также векселя и другие средства; средства от продажи акций, благотворительные и иные взносы, средства, выделяемые вышестоящими холдинговыми и акционерными компаниями, промышленно-финансовыми группами на безвозмездной основе; инвестиции из-за рубежа; бюджетные средства; средства внебюджетных фондов; средства граждан и юридических лиц, привлеченные для долевого строительства; прочие привлеченные источники финансирования, включая средства, полученные некоммерческими организациями от оказания платных услуг.

ЦЕНЫ

Индекс потребительских цен и тарифов на товары и услуги (ИПЦ) характеризует изменение во времени общего уровня цен и тарифов на товары и услуги, приобретаемые населением для непроизводственного потребления. Он измеряет отношение стоимости фиксированного перечня товаров и услуг в ценах текущего периода к его стоимости в ценах предыдущего (базисного) периода.

Расчет ИПЦ производится на базе информации, полученной из двух источников:

- данных о потребительских ценах на товары и услуги, зарегистрированных в каждом отчетном периоде;
- данных о фактических потребительских расходах домашних хозяйств за два смещенных года, которые являются основным источником информации для формирования весов при расчете ИПЦ.

Потребительский набор товаров и услуг (далее - Набор), на основании которого осуществляется наблюдение за ценами и рассчитывается ИПЦ, представляет собой единую для всех субъектов Российской Федерации выборку групп товаров и услуг.

В Набор включаются товары и услуги массового потребительского спроса, а также отдельные их виды необязательного пользования.

При отборе позиций в Набор учитывается относительная важность их в потреблении, представительность с точки зрения отражения динамики цен на однородные товары, устойчивое наличие их в продаже на территории большинства субъектов Российской Федерации.

Исходной информацией для расчета ИПЦ являются данные регистрации цен (тарифов) на товары и услуги с конкретными потребительскими свойствами. На их основе определяются средние сопоставимые цены отчетного и предыдущего периодов. Сопоставимой считается цена (тариф) на один и тот же товар (услугу) с конкретными потребительскими свойствами (ценовая котировка), зарегистрированная в отчетном и базисном периодах в одной и той же организации торговли (сферы услуг).

Средние потребительские цены (тарифы) на товары (услуги)-представители формируются под влиянием многообразных ассортиментных, а также территориальных сдвигов, сезонных колебаний и других структурных факторов. Средние потребительские цены по республике определяются исходя из сложившихся средних цен в городах Сыктывкар, Воркута и Ухта, взвешенных на численность населения соответствующих зон: южной, северной, центральной.

Стоимость фиксированного набора потребительских товаров и услуг для межрегиональных сопоставлений покупательной способности населения исчисляется на основе единых, установленных в целом по России, условных объемов потребления товаров и услуг, а также средних цен на них по России и ее субъектам. В состав набора включены 83 наименования товаров и услуг, в том числе 30 видов продовольственных товаров, 41 вид непродовольственных товаров и 12 видов услуг. Данные о стоимости набора определяются в расчете на одного человека в месяц.

Стоимость условного (минимального) набора продуктов питания отражает межрегиональную дифференциацию уровней потребительских цен на основные продукты питания, входящие в него. Стоимость условного (минимального) набора продуктов питания определяется на основе единых весов (количества продуктов питания по видам) и фактических средних потребительских цен на них по России и субъектам Российской Федерации. Приведенные в наборе веса (количества) товаров являются условными и не отражают реального их потребления населением. В состав этого набора включено 33 наименования продовольственных товаров.

В набор входят: хлеб из ржаной муки и из смеси муки ржаной и пшеничной (115,0 кг), хлеб и булочные изделия из пшеничной муки 1 и 2 сортов (75,0 кг), мука пшеничная (20,0 кг), рис шлифованный (5,0 кг), пшено (6,0 кг), горох и фасоль (7,3 кг), вермишель (6,0 кг), картофель (150,0 кг), капуста белокочанная свежая (35,0 кг), морковь (35,0 кг), лук репчатый (20,0 кг), огурцы свежие (1,8 кг), яблоки (18,6 кг), сахар-песок (20,0 кг), карамель (0,7 кг), печенье (0,7 кг), говядина (кроме бескостного мяса) (15,0 кг), баранина (кроме бескостного мяса) (1,8 кг), свинина (кроме бескостного мяса) (4,0 кг), куры охлажденные и мороженые (14,0 кг), рыба мороженая неразделанная (14,0 кг), сельдь соленая (0,7 кг), молоко питьевое цельное пастеризованное 2,5-3,2% жирности (110,0 л), сметана (1,8 кг), масло сливочное (1,8 кг), творог нежирный (10,0 кг), сыры сычужные твердые и мягкие (2,5 кг), яйца куриные (180 шт.), маргарин (6,0 кг), масло подсолнечное (7,0 кг), соль поваренная пищевая (3,65 кг), чай черный байховый (0,5 кг), перец черный (горошек) (0,73 кг). Объемы потребления приведены в расчете на год.

В соответствии с методологией Росстата стоимость минимального набора продуктов питания по республике рассчитывается по городам, включенным в федеральное статнаблюдение, - Сыктывкар, Воркута и Ухта. Данные о стоимости набора определяются в расчете на одного человека в месяц.

Средние цены и индексы цен на первичном и вторичном рынках жилья рассчитываются на основе зарегистрированных цен соответственно на вновь построенные квартиры и на квартиры функционирующего жилого фонда, находящиеся в собственности, если они являются объектами совершения рыночных сделок.

Наблюдение ведется по выборочному кругу организаций, осуществляющих операции с недвижимостью в городах Сыктывкар, Ухта, Сосногорск и Усинск. Наблюдение за ценами на рынке жилья осуществляется только по городскому жилому фонду. Рынок коттеджного и деревянного жилья не учитывается.

Средняя цена 1 м² общей площади квартир рассчитывается по формуле средней арифметической взвешенной на основе данных по городам, участвующих в расчете. В качестве базисных весов используется показатель «количество проданных квадратных метров жилья за предыдущий год». В расчет средней цены 1 м² на первичном рынке включаются квартиры с отделкой и без отделки (или с частичной отделкой).

Первичным рынком жилья является рынок, на котором осуществляются сделки по передаче в частную собственность нового (вновь построенного или реконструированного) жилья на возмездной основе, правами на реализацию которого обладают: органы государственной власти Российской Федерации и субъектов Российской Федерации, органы местного самоуправления; фирмы-застройщики, осуществляющие строительство (реконструкцию) объектов недвижимости, юридические и физические лица, уполномоченные осуществлять реализацию жилья в установленном законодательством порядке.

Также к сделкам на первичном рынке относятся сделки в отношении жилых помещений в многоквартирных домах до ввода объекта недвижимости в эксплуатацию, заключаемые в соответствии с Федеральным законом от 30.12.2004 №214-ФЗ (ред. от 27.06.2019) «Об участии в долевом строительстве многоквартирных домов и иных объектов недвижимости и о внесении изменений в некоторые законодательные акты Российской Федерации».

Вторичный рынок жилья - это рынок, собственниками квартир на котором могут выступать как физические, так и юридические лица. Объектом наблюдения на вторичном рынке жилья являются квартиры, находящиеся в частной или государственной собственности и обладающие определенной степенью износа в результате эксплуатации. Кроме того, на вторичном рынке жилья регистрируются цены на вновь построенные (то есть не бывшие в эксплуатации) или реконструированные квартиры, являющиеся объектом перепродажи как физических, так и юридических лиц.

Индексы цен производителей промышленных товаров по видам деятельности «Добыча полезных ископаемых», «Обрабатывающие производства», «Обеспечение электрической энергией, газом и паром; кондиционирование воздуха», «Водоснабжение; водоотведение, организация сбора и утилизации отходов, деятельность по ликвидации загрязнений» рассчитываются на основании регистрации цен на товары-представители в базовых организациях с указанными видами деятельности. Цены производителей представляют собой фактически сложившиеся на момент регистрации цены указанных организаций на произведенную продукцию, предназначенную для реализации на внутреннем рынке (без налога на добавленную стоимость, акциза и других налогов, не входящих в себестоимость, без стоимости транспортировки до потребителя).

Рассчитанные по товарам-представителям индексы цен производителей последовательно агрегируются в индексы цен соответствующих видов, групп, классов, разделов экономической деятельности. В качестве весов используются данные об объеме отгрузки товаров в стоимостном выражении базисного периода.

Индекс цен производителей сельскохозяйственной продукции исчисляется на основании регистрации в отобранных для наблюдения сельскохозяйственных организациях цен на основные виды товаров-представителей, реализуемых заготовительным, перерабатывающим организациям, на рынке, через собственную торговую сеть, населению непосредственно с транспортных средств, на ярмарках, биржах, аукционах, организациям, коммерческим структурам и т.п. Цены производителей сельскохозяйственной продукции приводятся с учетом надбавок и скидок за качество реализованной продукции без расходов на транспортировку, экспедирование, погрузку и разгрузку продукции, а также без налога на добавленную стоимость.

Сводный индекс цен на продукцию (затраты, услуги) инвестиционного назначения рассчитывается как агрегированный показатель из индексов цен производителей на строительную продукцию, приобретения машин и оборудования инвестиционного назначения и на прочую продукцию (затраты, услуги) инвестиционного назначения, взвешенных по доле этих элементов в общем объеме инвестиций в основной капитал.

Индекс цен производителей на строительную продукцию формируется из индексов цен на строительно-монтажные работы и на прочие затраты, включенные в сводный сметный расчет строительства, взвешенных по доле этих элементов в общем объеме инвестиций в жилища, здания и сооружения. Расчет индекса цен на строительно-монтажные работы проводится на основе данных формы отчетности о ценах на материалы, детали и конструкции, приобретенные базовыми подрядными организациями, а также на базе технологических моделей, разработанных по видам экономической деятельности с учетом территориальных особенностей строительства.

Индекс цен приобретения машин и оборудования инвестиционного назначения исчисляется на основе данных об изменении цен производителей этого оборудования, транспортных расходов, ставки налога на добавленную стоимость и других расходов.

Индекс цен на прочую продукцию (затраты, услуги) инвестиционного назначения определяется из индексов цен на основные составляющие этих работ (проектно-изыскательские работы, затраты на разведочное бурение, на формирование рабочего, продуктивного и племенного стада и другие затраты).

Индекс тарифов на грузовые перевозки характеризует изменение за отчетный период без учета изменения за этот период структуры перевезенных грузов по разнообразным признакам: по виду и размеру отправки груза, скорости доставки, расстоянию перевозки, территории перевозки, типу подвижного состава, степени использования его грузоподъемности и по другим признакам.

Сводный индекс тарифов на грузовые перевозки всеми видами транспорта рассчитывается исходя из индексов тарифов на перевозку грузов отдельными видами транспорта (трубопроводным, внутренним водным, автомобильным, воздушным), взвешенных на объемы доходов от перевозки грузов соответствующим видом транспорта за базисный период. По каждому виду транспорта регистрируются тарифы на услуги-представители. За услугу-представитель принимается перевозка одной тонны массового груза определенным видом транспорта на фиксированное расстояние. Регистрация тарифов осуществляется в выборочной совокупности транспортных организаций.

ФИНАНСЫ

Бюджет - форма образования и расходования денежных средств, предназначенных для финансового обеспечения задач и функций государства и местного самоуправления.

Бюджетная система Российской Федерации состоит из бюджетов следующих уровней: федеральный бюджет и бюджеты государственных внебюджетных фондов; бюджеты субъектов Российской Федерации и бюджеты территориальных государственных внебюджетных фондов; местные бюджеты, в том числе: бюджеты муниципальных районов, бюджеты городских округов, бюджеты внутригородских муниципальных образований городов федерального значения Москвы, Санкт-Петербурга и Севастополя; бюджеты городских и сельских поселений, бюджеты внутригородских районов.

Консолидированный бюджет республики образуют республиканский бюджет и свод бюджетов муниципальных образований, расположенных на территории республики (без учета межбюджетных трансфертов между этими бюджетами и за исключением средств бюджетов государственных внебюджетных фондов).

Доходы бюджета - поступающие в бюджет денежные средства, за исключением средств, являющихся в соответствии с Бюджетным кодексом Российской Федерации источниками финансирования дефицита бюджета.

К доходам бюджетов относятся налоговые доходы, неналоговые доходы и безвозмездные поступления.

Расходы бюджета - выплачиваемые из бюджета денежные средства, за исключением средств, являющихся в соответствии с Бюджетным кодексом Российской Федерации источниками финансирования дефицита бюджета.

Дефицит бюджета - превышение расходов бюджета над его доходами.

Профицит бюджета - превышение доходов бюджета над его расходами.

Налог - обязательный, индивидуально безвозмездный платеж, взимаемый с организаций и физических лиц в форме отчуждения принадлежащих им на праве собственности, хозяйственного ведения или оперативного управления денежных средств в целях финансового обеспечения деятельности государства и (или) муниципальных образований.

Сбор - обязательный взнос, взимаемый с организаций и физических лиц, уплата которого является одним из условий совершения в отношении плательщиков сборов государственными органами, органами местного самоуправления, иными уполномоченными органами и должностными лицами юридически значимых действий, включая предоставление определенных прав или выдачу разрешений (лицензий), либо уплата которого обусловлена осуществлением в пределах территории, на которой введен сбор, отдельных видов предпринимательской деятельности.

Федеральные налоги и сборы - налоги и сборы, устанавливаемые Налоговым кодексом Российской Федерации и обязательные к уплате на всей территории Российской Федерации.

Региональные налоги - налоги, устанавливаемые Налоговым кодексом Российской Федерации и законами субъектов Российской Федерации о налогах и обязательные к уплате на территориях соответствующих субъектов Российской Федерации.

Местные налоги и сборы - налоги и сборы, устанавливаемые Налоговым кодексом Российской Федерации и нормативными правовыми актами представительных органов муниципальных образований о налогах и сборах и обязательные к уплате на территориях соответствующих муниципальных образований.

Специальные налоговые режимы предусматривают особый порядок определения элементов налогообложения, а также освобождение от обязанности по уплате отдельных налогов и сборов и применяются в случаях и порядке, которые предусмотрены Налоговым кодексом Российской Федерации и иными актами законодательства о налогах и сборах.

Совокупная задолженность по налогам и сборам, страховым взносам, пеням и налоговым санкциям включает в себя недоимку, задолженность по уплате пеней и санкций, урегулированную и невозможную к взысканию задолженность по налогам и сборам, страховым взносам, пеням и налоговым санкциям, в том числе задолженность организаций, индивидуальных предпринимателей и граждан, находящихся в процедурах банкротства.

Задолженность по налогам и сборам - суммарный объем выявленных и подтвержденных недополученных налоговых поступлений, законодательно установленных налогов и сборов, начисленных пени и штрафных санкций, в отношении которой применяется механизм урегулирования с целью ее снижения.

Страховые взносы - обязательные платежи на обязательное пенсионное страхование, обязательное социальное страхование на случай временной нетрудоспособности и в связи с материнством, на обязательное медицинское страхование, взимаемые с организаций и физических лиц в целях финансового обеспечения реализации прав застрахованных лиц на получение страхового обеспечения по соответствующему виду обязательного социального страхования.

Недоимка - сумма неуплаченного в установленный срок налога или сбора.

Урегулированная задолженность - задолженность, в отношении которой применены методы урегулирования в виде реструктуризации, отсрочек, рассрочек или приостановления взыскания.

Сальдированный финансовый результат (прибыль минус убыток) - конечный финансовый результат, выявленный на основании бухгалтерского учета всех хозяйственных операций организаций. Представляет сумму прибыли (убытка) от продажи товаров, продукции (работ, услуг), основных средств, иного имущества организаций и доходов от прочих операций, уменьшенных на сумму расходов по этим операциям. Прочие доходы и расходы - штрафы, пени, неустойки за нарушение условий договоров; прибыль (убыток) прошлых лет, выявленная в отчетном году, курсовые разницы и др. Данные по сальдированному финансовому результату деятельности организаций приводятся в фактически действовавших ценах, структуре и методологии соответствующих лет.

Суммарная задолженность по обязательствам - кредиторская задолженность и задолженность по кредитам банков и займам.

Кредиторская задолженность - задолженность по расчетам с поставщиками и подрядчиками за поступившие материальные ценности, выполненные работы и оказанные услуги, в том числе задолженность, обеспеченная векселями выданными; задолженность по расчетам с дочерними и зависимыми обществами по всем видам операций; с рабочими и служащими по оплате труда, представляющую собой начисленные, но не выплаченные суммы оплаты труда; задолженность по отчислениям на государственное социальное страхование, пенсионное обеспечение и медицинское страхование работников организации, задолженность по всем видам платежей в бюджет и внебюджетные фонды; задолженность организации по платежам по обязательному и добровольному страхованию имущества и работников организации и другим видам страхования, в которых организация является страхователем; авансы полученные, включающие сумму полученных авансов от сторонних организаций по предстоящим расчетам по заключенным договорам, а также штрафы, пени и неустойки, признанные организацией или по которым получены решения суда или другого органа, имеющего в соответствии с законодательством Российской Федерации право на принятие решения об их взыскании, и отнесенные на финансовые результаты организации, непогашенные суммы заемных средств, подлежащие погашению в соответствии с договорами.

Дебиторская задолженность - задолженность по расчетам с покупателями и заказчиками за товары, работы и услуги, в том числе задолженность, обеспеченная полученными векселями; задолженность по расчетам с дочерними и зависимыми обществами; суммы уплаченных другим организациям авансов по предстоящим расчетам в соответствии с заключенными договорами; задолженность по расчетам с прочими дебиторами, включающая в себя задолженность финансовых и налоговых органов (в том числе по переплате по налогам, сборам и прочим платежам в бюджет); задолженность работников организации по предоставленным им ссудам и займам за счет средств этой организации или кредита (ссуды на индивидуальное и кооперативное жилищное строительство, приобретение и благоустройство садовых участков, беспроцентные ссуды молодым семьям на улучшение жилищных условий или обустройство домашним хозяйством и другое); задолженность подотчетных лиц; поставщиков по недостаткам товарно-материальных ценностей, обнаруженным при приемке; задолженность по государственным заказам, федеральным программам за поставленные товары, работы и услуги, а также штрафы, пени и неустойки, признанные должником, или по которым получены решения суда (арбитражного суда) или другого органа, имеющего в соответствии с законодательством Российской Федерации право на принятие решения об их взыскании, и отнесенные на финансовые результаты организации.

УРОВЕНЬ ЖИЗНИ НАСЕЛЕНИЯ

Информация о **денежных доходах и расходах населения** публикуется ежеквартально в соответствии с изменениями, внесенными в Федеральный план статистических работ распоряжением Правительства Российской Федерации от 20.03.2019 №469-р.

Оценка показателей по денежным доходам и расходам населения исчисляется в соответствии с Методическими положениями по расчету показателей денежных доходов и расходов населения, утвержденными приказом Росстата от 02.07.2014 №465 (с изменениями, внесенными приказом Росстата от 20.11.2018 №680).

Данные о денежных доходах и расходах населения формируются на основе официальной статистической информации о произведенных выплатах денежных средств населению и полученных от населения денежных средствах с использованием данных регулярной статистической отчетности хозяйствующих субъектов, органов государственного управления и финансовых учреждений, а также с использованием системы дооценок объемов доходов и расходов населения в неформальном секторе экономики. При отсутствии ряда показателей в необходимые сроки (это касается в основном банковских данных) производится их оценка.

При публикации объема денежных доходов и расходов населения за отчетный период производится уточнение предварительных показателей за предыдущий период. Пересмотр квартальных данных осуществляется по итогам разработки годового расчета денежных доходов и расходов населения.

Денежные доходы населения включают доходы лиц, работающих по найму; доходы от самостоятельной занятости (доходов от предпринимательской деятельности и другой производственной деятельности); социальные выплаты (пенсии, пособия, стипендии и другие выплаты); доходы от собственности (дивиденды, проценты, начисленные по денежным средствам на банковских счетах физических лиц в кредитных организациях; выплата доходов по государственным и другим ценным бумагам; инвестиционный доход (доход от собственности держателей полисов); прочие денежные поступления.

Фактический объем доходов, полученный населением в виде оплаты труда, пенсий, пособий, стипендий и т.п., за определенный период может быть выше или ниже начисленного на величину изменения задолженности по этим видам выплат.

Среднедушевые денежные доходы исчисляются делением общей суммы денежных доходов на численность постоянного населения.

Реальный размер денежных доходов - относительный показатель, характеризующий динамику денежных доходов населения по сравнению с изменением цен на товары и услуги и исчисленный путем деления индекса номинального размера (то есть фактически сложившегося в отчетном периоде) денежных доходов населения на индекс потребительских цен за соответствующий временной период.

Реальные располагаемые денежные доходы - относительный показатель, характеризующий динамику располагаемых денежных доходов (денежные доходы за вычетом обязательных платежей) населения по сравнению с изменением цен на товары и услуги и исчисленный путем деления индекса номинального размера (т.е. фактически сложившегося в отчетном периоде) располагаемых денежных доходов населения на индекс потребительских цен за соответствующий временной период.

Денежные расходы населения - включают расходы на покупку товаров и оплату услуг, платежи за товары (работы, услуги) зарубежным поставщикам за безналичный и наличный расчет, включая сальдо трансграничной Интернет-торговли; расходы на оплату обязательных платежей и разнообразных взносов; прочие расходы населения.

К сбережениям населения относятся: прирост (уменьшение) сбережений на рублевых и валютных счетах в банках Российской Федерации и за рубежом; прирост (уменьшение) средств в форме кредитов и займов от иностранных контрагентов; прирост (уменьшение) сбережений в ценных бумагах (включая векселя и долговые ценные бумаги); расходы на покупку недвижимости (включая сальдо операций с инструментами участия в капитале и недвижимостью за рубежом); прирост (уменьшение) наличных денег на руках у населения в рублях и в иностранной валюте в рублевом эквиваленте; прирост (уменьшение) прочих сбережений. Общий объем сбережений населения корректируется на величину финансовых обязательств (кредиты, ссуды) и на величину реализации финансовых активов (средств от продажи и погашения инвестиционных паев, от реализации долей участия в уставном капитале организаций и др.).

Покупательная способность среднедушевых денежных доходов населения отражает потенциальные возможности населения по приобретению товаров и услуг и выражается через товарный эквивалент среднедушевых денежных доходов. Под товарным эквивалентом понимается количество какого-либо одного товара (услуги) с конкретными потребительскими свойствами, которое может быть приобретено при условии, что вся сумма денежных доходов будет направлена только на эти цели. Показатель рассчитывается нарастающим итогом с начала года. С января 2012г. Перечень товаров-представителей для расчета покупательной способности населения расширен в соответствии с Перечнем отдельных видов социально значимых товаров первой необходимости, в отношении которых могут устанавливаться предельно допустимые розничные цены, утвержденным Постановлением Правительства Российской Федерации от 15.07.2010 №530.

Среднемесячная номинальная начисленная заработная плата исчисляется делением фонда начисленной заработной платы работников на среднесписочную численность работников и на количество месяцев в периоде. В фонд заработной платы включаются начисленные работникам суммы оплаты труда в денежной и неденежной формах за отработанное и неотработанное время, компенсационные выплаты, связанные с режимом работы и условиями труда, доплаты и надбавки, премии, единовременные поощрительные выплаты, а также оплата питания и проживания, имеющая системный характер. Пособия, получаемые работниками из государственных внебюджетных фондов, не включаются в фонд заработной платы и среднемесячную заработную плату.

Темпы роста (снижения) среднемесячной номинальной заработной платы рассчитываются по сопоставимой совокупности организаций отчетного и предыдущих периодов.

Реальная заработная плата характеризует изменение покупательной способности заработной платы в отчетном периоде в связи с изменением цен на потребительские товары и услуги по сравнению с базисным периодом. Рассчитывается путем деления индекса номинальной заработной платы на индекс потребительских цен за один и тот же временной период.

Данные по видам экономической деятельности сформированы на основании сведений организаций, предоставляемых по каждому («чистому») осуществляемому ими виду деятельности.

Просроченной задолженностью по заработной плате считаются фактически начисленные работникам суммы заработной платы, но не выплаченные в срок, установленный коллективным договором или договором на расчетно-кассовое обслуживание, заключенным с банком (расчетно-кассовым центром). Число дней задержки выплаты считается со следующего дня после истечения этого срока.

Данные разрабатываются по организациям, кроме субъектов малого предпринимательства, по следующим видам экономической деятельности: растениеводство и животноводство, охота и предоставление соответствующих услуг в этих областях; лесозаготовки; рыболовство и рыбноводство; добыча полезных ископаемых; обрабатывающие производства; обеспечение электрической энергией, газом и паром; кондиционирование воздуха; водоснабжение; водоотведение, организация сбора и утилизация отходов, деятельность по ликвидации загрязнений; строительство; деятельность сухопутного и трубопроводного транспорта; деятельность водного транспорта; деятельность воздушного и космического транспорта; складское хозяйство и вспомогательная транспортная деятельность; производство кинофильмов, видеофильмов и телевизионных программ; деятельность в области телевизионного и радиовещания; управление недвижимым имуществом за вознаграждение или на договорной основе; научные исследования и разработки; образование; деятельность в области здравоохранения и социальных услуг; деятельность творческая, деятельность в области искусства и организации развлечений; деятельность библиотек, архивов, музеев и прочих объектов культуры; деятельность в области отдыха и развлечений.

К **пенсионерам** относятся лица, реализовавшие право на получение пенсионного обеспечения в соответствии с законодательством Российской Федерации и межгосударственными соглашениями, постоянно проживающие в Российской Федерации. Приводятся данные о пенсионерах, состоящих на учете в Отделении Пенсионного фонда Российской Федерации по Республике Коми.

Средний размер назначенного месячного пенсионного обеспечения на первое число месяца, следующего за отчетным кварталом (годом), определяется делением общей суммы назначенного пенсионного обеспечения на численность пенсионеров, состоящих на учете в системе Пенсионного фонда Российской Федерации.

Реальный размер назначенного пенсионного обеспечения исчисляется путем корректировки номинального размера пенсионного обеспечения текущего периода на индекс потребительских цен.

Расчет **величины прожиточного минимума** до 2021г. производился на основании Федерального закона от 24.10.1997 №134-ФЗ «О прожиточном минимуме в Российской Федерации» и представлял собой стоимостную оценку потребительской корзины, а также обязательные платежи и сборы. Потребительская корзина - необходимый для сохранения здоровья человека и обеспечения его жизнедеятельности минимальный набор продуктов питания, непродовольственные товары и услуги был установлен Законом Республики Коми от 26.04.2013 №25-РЗ «О потребительской корзине в Республике Коми». Согласно основным положениям указанного закона в составе потребительской корзины определялись: продукты питания - в натуральных показателях, непродовольственные товары и услуги - в соотношении со стоимостью продуктов питания.

Расчет стоимости потребительской корзины осуществлялся согласно методическим рекомендациям по определению потребительской корзины для основных социально-демографических групп населения в субъектах Российской Федерации, утвержденных постановлением Правительства Российской Федерации от 28.01.2013 №54.

Величина прожиточного минимума устанавливалась Правительством Республики Коми ежеквартально в среднем на душу населения, а также по основным социально-демографическим группам населения в среднем по Республике Коми, северной и южной природно-климатическим зонам республики.

Начиная с 2021г. Федеральным Законом РФ «О внесении изменений в отдельные законодательные акты Российской Федерации» от 29.12.2020 №473-ФЗ предусмотрено установление величины прожиточного минимума ежегодно в целом по субъектам Российской Федерации, природно-климатическим зонам, а также по социально-демографическим группам, представленным лицами трудоспособного возраста, лицами пенсионного возраста и детьми в возрасте до 15 лет включительно.

Законодательством предлагается отказаться от устаревшего подхода к расчету величины прожиточного минимума, основанного на потребительской корзине, и перейти к установлению величины прожиточного минимума на очередной год в соотношении с медианным доходом за предшествующий год.

ЗАНЯТОСТЬ И БЕЗРАБОТИЦА

Информация о численности рабочей силы, занятых и общей численности безработных (применительно к стандартам МОТ) формируется по материалам выборочных обследований рабочей силы. В целях повышения репрезентативности данных о численности и составе рабочей силы показатели занятости и безработицы по субъектам Российской Федерации формируются в среднем за три последних месяца.

Рабочая сила - лица в возрасте 15 лет и старше, которые в рассматриваемый период (обследуемую неделю) считаются занятыми или безработными.

Занятые в экономике - лица в возрасте 15 лет и старше, которые в рассматриваемый период выполняли любую деятельность (хотя бы один час в неделю), связанную с производством товаров или оказанием услуг за плату или прибыль. В численность занятых включаются также лица, временно отсутствовавшие на рабочем месте в течение короткого промежутка времени и сохранившие связь с рабочим местом во время отсутствия.

Безработные (в соответствии со стандартами Международной Организации Труда - МОТ) - лица в возрасте 15 лет и старше, которые в рассматриваемый период удовлетворяли одновременно следующим критериям:

- не имели работы (доходного занятия);
- занимались поиском работы в течение четырех недель, предшествующих обследуемой неделе, используя при этом любые способы поиска работы;
- были готовы приступить к работе в течение обследуемой недели.

Обучающиеся в образовательных учреждениях, пенсионеры и инвалиды учитываются в качестве безработных, если они не имели работы, занимались поиском работы и были готовы приступить к ней.

Уровень участия в рабочей силе - отношение численности рабочей силы (занятых и безработных) определенной возрастной группы к общей численности населения соответствующей возрастной группы, рассчитанное в процентах

Уровень занятости - отношение численности занятого населения определенной возрастной группы к общей численности населения соответствующей возрастной группы, рассчитанное в процентах.

Уровень безработицы (применительно к стандартам Международной Организации Труда - МОТ) - отношение численности безработных определенной возрастной группы к численности рабочей силы (занятых и безработных) соответствующей возрастной группы, рассчитанное в процентах.

Безработные, зарегистрированные в органах службы занятости населения, - трудоспособные граждане, не имеющие работы и заработка (трудового дохода), проживающие на территории Российской Федерации, зарегистрированные в органах службы занятости населения по месту жительства в целях поиска подходящей работы, ищущие работу и готовые приступить к ней. Информация о численности безработных, получивших официальный статус в органах службы занятости населения, разрабатывается Министерством труда, занятости и социальной защиты Республики Коми.

Уровень зарегистрированной безработицы - отношение численности безработных, зарегистрированных в органах службы занятости населения, к численности рабочей силы, рассчитанный в процентах.

При исчислении уровня зарегистрированной безработицы используется численность рабочей силы в возрасте 15-72 лет в среднем за предыдущий год.

Не занятые трудовой деятельностью граждане - граждане, зарегистрированные в органах службы занятости населения, и не относящиеся к категории занятых в соответствии со статьей 2 Закона РФ от 19.04.1991 №1032-1 «О занятости населения в Российской Федерации».

Число замещенных рабочих мест в организациях определяется как суммарное количество среднесписочной численности работников, средней численности внешних совместителей и средней численности работников, выполнявших работы по договорам гражданско-правового характера. При суммировании числа рабочих мест по организациям каждый работник учитывается по числу замещаемых им рабочих мест (без учета внутреннего совместительства).

Данные по видам экономической деятельности сформированы на основании сведений организаций, предоставляемых по каждому («чистому») осуществляемому ими виду деятельности.

Нагрузка незанятого населения на одну заявленную вакансию рассчитывается как отношение численности лиц, не занятых трудовой деятельностью, состоящих на учете в органах службы занятости населения, к числу вакансий, сообщенных работодателями в эти органы.

Заявленная организациями потребность в работниках - число вакансий (требуемых работников), сообщенных работодателями в органы службы занятости населения.

В **численность принятых работников** включаются лица, зачисленные в отчетном периоде в организацию приказом (распоряжением) о приеме на работу, переведенные на работу из другой организации.

В **численность работников, принятых на дополнительно введенные (созданные) рабочие места**, включаются работники, принятые на вновь образованные в отчетном периоде рабочие места в результате расширения, реорганизации производства, увеличения сменности работы и т.п.

В **численность выбывших работников** включаются все работники, оставившие работу в организации независимо от оснований (расторжение трудового договора по инициативе работника, инициативе работодателя, истечение срока трудового договора, по соглашению сторон, призыв или поступление на военную службу и др.), уход или перевод которых оформлен приказом (распоряжением).

Численность требуемых работников на вакантные рабочие места - количество работников, которых предполагается принять на вакантные рабочие места.

В **численность работников, работавших неполное рабочее время по инициативе работодателя**, включаются работники списочного состава, работавшие в отчетном периоде неполное рабочее время по инициативе работодателя в соответствии со статьей 74 Трудового кодекса Российской Федерации.

В **численность работников, работавших неполное рабочее время по соглашению между работником и работодателем** (статья 93 Трудового кодекса Российской Федерации), включаются работники, работавшие в режиме неполного рабочего дня (недели), установленного как при приеме на работу, так и переведенные с согласия работника на неполное рабочее время.

В **численность работников, находившихся в простое по вине работодателя и по причинам, не зависящим от работодателя и работника**, включаются работники, находившиеся в простое полный рабочий день по причинам, зависящим от работодателя (не обеспечение работников необходимым оборудованием, инструментами, технической документацией, объемом работ, необходимыми для исполнения трудовых обязанностей, невыполнение договорных обязательств перед партнерами, приведшее в срыву графика поставки сырья или вывоза готовой продукции со склада), а также по причинам, не зависящим от работодателя и работника (обстоятельства непредвиденного характера, например, аварии или перебои в подаче воды, тепла, электроэнергии, стихийные бедствия и т.п.).

В **численность работников, которым были предоставлены отпуска без сохранения заработной платы по заявлению работника**, включаются работники, которым были предоставлены по их письменному заявлению отпуска без сохранения заработной платы по семейным обстоятельствам или другим уважительным причинам, в случаях, предусмотренных законодательством Российской Федерации, а также неоплаченные отпуска по инициативе работодателя.

ДЕМОГРАФИЯ

Естественное движение населения - обобщенное название совокупности рождений и смертей, изменяющих численность населения так называемым естественным путем.

Сведения о **рождениях, смертях, браках и разводах** получены на основании данных о естественном движении населения, содержащихся в ЕГР ЗАГС (Едином государственном реестре записей актов гражданского состояния), посредством использования единой системы межведомственного электронного взаимодействия.

В число родившихся включаются только родившиеся живыми.

В связи с переходом на расширенные критерии рождения (приказ Минздравсоцразвития России от 27.12.2011 №1687н «О медицинских критериях рождения, форме документа о рождении и порядке его выдачи») в органах ЗАГС с апреля 2012г. подлежат регистрации рождения и смерти новорожденных с экстремально низкой массой тела (от 500 до 1000 граммов).

Естественный прирост, убыль (-) населения - абсолютная величина разности между числами родившихся и умерших за определенный промежуток времени.

Общие коэффициенты рождаемости и смертности - отношение соответственно числа родившихся (живыми) и числа умерших к численности населения. Исчисляются на 1 000 человек населения.

Коэффициент естественного прироста (убыли) - разность общих коэффициентов рождаемости и смертности.

Коэффициент младенческой смертности исчисляется как сумма двух составляющих, первая из которых - отношение числа умерших в возрасте до одного года из поколения родившихся в том году, для которого вычисляется коэффициент, к общему числу родившихся в том же году; а вторая - отношение числа умерших в возрасте до одного года из поколения родившихся в предыдущем году, к общему числу родившихся в предыдущем году. Исчисляется на 1 000 родившихся живыми.

Данные о браках и разводах в таблицах охватывают только случаи заключения и расторжения брака, зарегистрированные в органах ЗАГС. Данные о расторжении брака в связи с допустимостью составления двух актов записей (в случае оформления актов записей в отношении каждого из супругов в разных органах ЗАГС в соответствии с Федеральным законом «Об актах гражданского состояния», ст.35) отражают сведения о числе случаев государственной регистрации расторжения брака, а не о числе расторгнутых браков.

Все коэффициенты приведены в пересчете на год.

Получение сведений по миграции населения осуществляется на основании статистической разработки данных, содержащихся в формах федерального статистического наблюдения №1-ПРИБ «Сведения о прибывших гражданах Российской Федерации», №1-ВЫБ «Сведения о выбывших гражданах Российской Федерации», №1-ПРИБ ИнГр «Сведения о прибывших иностранных гражданах и лицах без гражданства» и №1-ВЫБ ИнГр «Сведения о выбывших иностранных гражданах и лицах без гражданства», предоставляемых территориальными подразделениями Управления по вопросам миграции МВД по Республике Коми.

Официальному статистическому учету подлежат:

- граждане Российской Федерации вне зависимости от возраста (включая детей до 14 лет) при регистрации их по месту жительства, снятии с регистрационного учета по месту жительства при выбытии за пределы Российской Федерации, а также (с 2011г.) при регистрации по месту пребывания на срок 9 месяцев и более;

- иностранные граждане и лица без гражданства вне зависимости от возраста (включая детей до 18 лет) при регистрации их по месту жительства или учету по месту пребывания на срок 9 месяцев и более, а также снятию с регистрационного учета по месту жительства или с учета по месту пребывания из числа лиц, имеющих разрешение на временное проживание или вид на жительство в связи с выбытием на постоянное место жительства за пределы Российской Федерации.

Снятие с регистрационного учета осуществляется автоматически в процессе электронной обработки данных о миграции населения при перемещениях в пределах Российской Федерации, а также по истечении срока пребывания у мигрантов независимо от места прежнего жительства.

Миграционный прирост, убыль (-) населения отражает результат территориального перемещения населения и рассчитывается как разность чисел прибывших и выбывших.