

**Федеральная служба государственной статистики
Территориальный орган Федеральной службы
государственной статистики по Республике Коми**

Социально- экономическое положение Республики Коми

Доклад

Январь-апрель 2024

Официальное издание

**Сыктывкар
2024**

Настоящий доклад «Социально-экономическое положение Республики Коми» является официальным ежемесячным изданием Территориального органа Федеральной службы государственной статистики по Республике Коми. Он подготовлен на основе обобщения сведений, получаемых от предприятий, организаций, населения путем проведения различных форм государственных статистических наблюдений, а также данных министерств и других органов исполнительной власти.

В докладе публикуется главным образом оперативная информация, в динамике отражающая явления и процессы, происходящие в экономике и социальной жизни республики за истекший период года и в сравнении с соответствующими периодами предыдущих лет.

Доклад предназначен для органов государственной власти, общественных организаций, научных, предпринимательских и банковских кругов, для аспирантов и студентов.

Под общей редакцией руководителя Территориального органа Федеральной службы государственной статистики по Республике Коми С.В. Бенгардт.

Ответственные за разделы:		Телефоны
Оборот организаций	М.М. Терлецкая	28-57-36
Промышленное производство	Н.Т. Пимоненко	28-57-08
Сельское хозяйство	С.Н. Елфимова	28-57-90
Лесозаготовки	Н.Т. Пимоненко	28-57-08
Строительство	Т.Ю. Галеева	28-57-70
Автомобильный транспорт	М.Н. Расторгуева	28-57-34
Розничная торговля	О.И. Максимова	28-57-59
Рестораны, кафе, бары	О.И. Максимова	28-57-59
Рынок платных услуг населению	М.К. Шерифова	28-57-19
Оптовая торговля и товарные рынки	Е.В. Чупрова	28-57-34
Демография организаций	Н.С. Фадеева	28-57-48
Малые предприятия	О.А. Голикова	28-57-84
Инвестиции	В.П. Карпова	28-57-92
Цены	Я.С. Смышляева	28-57-41
Финансовая деятельность организаций	Ю.В. Николаева	28-57-81
Денежные доходы населения	Я.С. Смышляева	28-57-41
Заработная плата	М.А. Спиридонова	28-57-87
Занятость и безработица	Н.Е. Лапина	28-57-40
Демография	Е.А. Жирютина	28-57-40
	Е.В. Чувьурова	28-57-95

Ответственные за выпуск:

начальник отдела сводных статистических работ и общественных связей	И.А. Перепелица	28-57-14
---	-----------------	----------

Условные обозначения единиц измерения:

Гкал	гигакалория	посад мест	посадочное место
Гкал/ч	гигакалория в час	посещ/смен	посещение в смену
дкл	декалитр	%	процент
ед	единица	‰	промилле
кВт	киловатт	р	раз
кВт.ч	киловатт-час	руб	рубль
кВ	киловольт	т	тонна
кВ.А	киловольт-ампер	т/ч	тонна в час
кг	килограмм	т/смен	тонна в смену
км	километр	т/сут	тонна в сутки
м ²	квадратный метр	т.км	тонно-километр
м ³	кубический метр	торг. пл	торговая площадь
м ³ /сут	кубический метр в сутки	тыс	тысяча
мес	месяц	усл. банк	условная банка
млн	миллион	усл. ед	условная единица
млрд	миллиард	усл. кирп	условный кирпич
общ. пл	общая площадь	ц	центнер
пасс.км	пассажира-километр	ц корм. ед	центнер кормовых единиц
плотн. м ³	плотный кубический метр	чел	человек
пог. м	погонный метр	шт	штука

Условные обозначения:

...	явление было, но сведения отсутствуют;
-	явление отсутствует;
x	невозможность явления или сопоставления;
0; 0,0	величина явления меньше заданной точности;
к	информация не публикуется в целях обеспечения конфиденциальности первичных статистических данных, полученных от организаций, в соответствии с Федеральным законом от 29.11.2007 №282-ФЗ «Об официальном статистическом учете и системе государственной статистики в Российской Федерации» (п.5 ст.4; ч.1 ст.9).

В отдельных случаях незначительные расхождения между итогом и суммой слагаемых объясняются округлением данных.

Ряд показателей, приведенных в докладе, рассчитан с учетом экспертной оценки.

В таблицах, отражающих ежемесячную динамику, показатели за последний месяц в последующем выпуске доклада уточняются по данным ежемесячной статистической отчетности в соответствии с методикой разработки. Относительные показатели (темпы роста, снижения) в этих таблицах приведены в сопоставимой оценке.

© Комистат, 2024

E-mail:11@rosstat.gov.ru

<https://11.rosstat.gov.ru/>

Содержание

I. ОБЩИЕ ПОКАЗАТЕЛИ	5
II. ПРОИЗВОДСТВО ТОВАРОВ И УСЛУГ	7
1. Оборот организаций	7
2. Промышленное производство	8
3. Сельское и лесное хозяйство	16
4. Строительство	19
5. Автомобильный транспорт	22
III. РЫНКИ ТОВАРОВ И УСЛУГ	25
1. Розничная торговля	25
2. Рестораны, кафе, бары.....	30
3. Рынок платных услуг населению	31
4. Оптовая торговля и товарные рынки	33
IV. ХАРАКТЕРИСТИКА ОРГАНИЗАЦИЙ	36
1. Демография организаций	36
2. Малые предприятия (без микропредприятий)	38
V. ИНВЕСТИЦИИ	40
VI. ЦЕНЫ.....	44
1. Изменение цен (тарифов) по секторам экономики.....	44
2. Потребительские цены	45
3. Цены производителей.....	47
VII. ФИНАНСОВАЯ ДЕЯТЕЛЬНОСТЬ ОРГАНИЗАЦИЙ	52
VIII. УРОВЕНЬ ЖИЗНИ НАСЕЛЕНИЯ	57
1. Денежные доходы.....	57
2. Заработная плата	60
IX. ЗАНЯТОСТЬ И БЕЗРАБОТИЦА	62
X. ДЕМОГРАФИЯ	70
МЕТОДОЛОГИЧЕСКИЕ ПОЯСНЕНИЯ.....	72

I. ОБЩИЕ ПОКАЗАТЕЛИ

Основные социально-экономические показатели Республики Коми

	Январь-апрель 2024	Январь-апрель 2024 в % к январю-апрелю 2023	Апрель 2024 в % к		Справочно январь-апрель 2023 в % к январю-апрелю 2022
			апрелю 2023	марту 2024	
Индекс промышленного производства	x	102,9	101,9	96,4	99,0
Объем работ по виду деятельности «Строительство», млн руб	10085	110,5	151,0	180,7	112,6
Ввод в действие жилых домов, м ² общ. пл жилых помещений	74697	92,7	147,9	311	97,5
Перевезено грузов автомобильным транспортом ¹⁾ , тыс т	3817	108,4	86,5	69,5	96,4
Оборот розничной торговли, млн руб	73385	103,0	103,4	94,9	102,6
Объем платных услуг населению, млн руб	21767	99,8	97,2	99,2	95,5
Индекс потребительских цен	x	107,2	107,3	100,4	106,7
Индекс цен производителей промышленных товаров	x	131,0	132,7	102,6	75,3
Численность официально зарегистрированных безработных (на конец периода), тыс чел	3,6	x	69,8	96,2	85,3 ²⁾

¹⁾ По организациям со средней численностью работников свыше 15 человек (кроме субъектов малого предпринимательства).

²⁾ Апрель 2023г. в % к апрелю 2022 года.

	Январь-март 2024	Январь-март 2024 в % к январю-марту 2023	Март 2024 в % к		Справочно январь-март 2023 в % к январю-марту 2022
			марту 2023	февралю 2024	
Инвестиции в основной капитал млн руб	26547	122,2	x	x	86,4
Сальдированный финансовый результат организаций (без субъектов малого предпринимательства) ¹⁾ , млн руб	19644	244	-	105,9	4,7
Среднемесячная начисленная заработная плата одного работника:					
номинальная, руб	79930	111,8	111,8	105,6	113,0
реальная	x	104,3	104,1	105,3	104,2

¹⁾ Темпы роста приведены в действовавших ценах.

Основные социально-экономические показатели Республики Коми и России

	Январь-апрель 2024		В % к январю-апрелю 2023	
	Республика Коми	Россия	Республика Коми	Россия
Индекс промышленного производства	х	х	102,9	105,2
Объем работ, выполненных по виду деятельности «Строительство», млрд руб	10,1	3704,8	110,5	103,8
Ввод в действие жилых домов, тыс м ² общ. пл жилых помещений	74,7	36630,8	92,7	101,6
Оборот розничной торговли, млрд руб	73,4	16873,2	103,0	109,9
в том числе:				
пищевыми продуктами, включая напитки, и табачными изделиями	36,2	8062,8	103,0	107,3
непродовольственными товарами	37,2	8810,4	102,9	112,5
Объем платных услуг населению, млрд руб	21,8	5407,1	99,8	106,2
Индекс потребительских цен	102,6 ¹⁾	102,5 ¹⁾	107,2	107,7
Индекс цен производителей промышленных товаров	105,9 ¹⁾	103,8 ¹⁾	131,0	119,1
Численность официально зарегистрированных безработных (на конец периода), тыс чел	3,6	377,1	69,8 ²⁾	71,8 ²⁾

¹⁾ Апрель 2024г. в % к декабрю 2023 года.

²⁾ Апрель 2024г. в % к апрелю 2023 года.

	Январь-март 2024		В % к январю-марту 2023	
	Республика Коми	Россия	Республика Коми	Россия
Инвестиции в основной капитал, млрд руб	26,5	5932,8	122,2	114,5
Сальдированный финансовый результат организаций (без субъектов малого предпринимательства) ¹⁾ , млрд руб	19,6	6648,9	244	111,9
Среднемесячная начисленная заработная плата одного работника:				
номинальная, руб	79930	80582	111,8	119,5
реальная	х	х	104,3	111,0

¹⁾ Темпы роста приведены в действовавших ценах.

Основные показатели в расчете на душу населения по Республике Коми и России в январе-апреле 2024г.

	Республика Коми	Россия	В % к средне- российским	
Производство, кг:				
мясо крупного рогатого скота, свинина, баранина, козлятина, конина и мясо прочих животных семейства лошадиных, оленина и мясо прочих животных семейства оленевых (оленьевых) парные, остывшие или охлажденные		3,8	8,2	46
мясо и субпродукты пищевые домашней птицы		5,8	11,6	50
молоко, кроме сырого		8,0	13,7	59
изделия хлебобулочные недлительного хранения		10,1	10,9	93
Производство основных продуктов животноводства в хозяйствах всех категорий:				
скот и птица на убой (в живом весе), кг		13,5	35,6	38
молоко, кг		24,8	70,5	35
яйца, шт		58,6	100,6	58
Объем работ и услуг по виду деятельности «Строительство», тыс руб		14,0	25,3	55
Ввод в действие жилых домов на 1000 человек населения, м ² общ. пл жилых помещений		103,7	250,6	41
Оборот розничной торговли, тыс руб		101,8	115,5	88
Объем платных услуг населению, тыс руб		30,2	37,0	82
Инвестиции в основной капитал за январь-март, тыс руб		36,8	40,6	91
Среднемесячная начисленная заработная плата одного работника организаций за январь-март, руб		79930	80582	99

II. ПРОИЗВОДСТВО ТОВАРОВ И УСЛУГ

1. Оборот организаций

Оборот организаций по видам экономической деятельности

В действовавших ценах

	Январь-апрель 2024		Апрель 2024		
	млн руб	в % к январю-апрелю 2023	млн руб	в % к апрелю 2023	в % к марту 2024
Всего	579737,7	126,1	153481,2	124,0	103,1
Сельское, лесное хозяйство, охота, рыболовство и рыбоводство	4645,0	115,1	1238,4	116,6	103,1
Лесоводство и лесозаготовки	1403,7	141,9	355,6	137,1	94,1
Рыболовство и рыбоводство	54,0	164,6	14,9	169,2	103,3
Добыча полезных ископаемых	257998,2	168,1	71912,7	152,3	109,0
Предоставление услуг в области добычи полезных ископаемых	23351,6	121,4	6529,6	120,2	106,8
Обрабатывающие производства	72928,2	113,8	17753,7	105,2	95,2
Производство пищевых продуктов	1644,7	120,5	405,8	118,2	97,8
Производство напитков	1105,2	135,3	341,6	146,4	103,8
Обработка древесины и производство изделий из дерева и пробки, кроме мебели, производство изделий из соломки и материалов для плетения	16067,2	133,6	4148,4	122,0	94,1
Ремонт и монтаж машин и оборудования	2049,6	74,0	487,7	67,7	93,0
Обеспечение электрической энергией, газом и паром; кондиционирование воздуха	32766,9	100,4	7668,5	104,7	93,2
Водоснабжение; водоотведение, организация сбора и утилизации отходов, деятельность по ликвидации загрязнений	2744,7	94,8	721,0	97,6	102,0
Строительство	10893,6	122,4	3922,2	158,4	144,9
Торговля оптовая и розничная; ремонт автотранспортных средств и мотоциклов	69830,3	114,4	17254,8	118,1	91,5
Торговля оптовая и розничная автотранспортными средствами и мотоциклами их ремонт	4279,1	128,6	1227,2	131,0	95,2
Торговля оптовая, кроме оптовой торговли автотранспортными средствами и мотоциклами	22301,9	124,5	5154,5	135,6	85,8
Торговля розничная, кроме торговли автотранспортными средствами и мотоциклами	43249,3	108,7	10873,2	110,2	94,1
Транспортировка и хранение	98774,8	96,6	25645,1	100,2	106,4
Деятельность сухопутного и трубопроводного транспорта	93851,0	96,0	24342,2	99,6	106,4
Деятельность гостиниц и предприятий общественного питания	3462,4	116,8	892,5	116,3	101,2
Деятельность в области информации и связи	4324,9	96,5	1076,1	105,5	95,1
Деятельность по операциям с недвижимым имуществом	4456,8	109,1	1117,3	104,5	100,8
Деятельность профессиональная, научная и техническая	7742,2	177,0	1890,9	168,7	65,8
Деятельность административная и сопутствующие дополнительные услуги	3904,7	123,4	980,5	116,3	95,0
Государственное управление и обеспечение военной безопасности; социальное обеспечение	447,1	104,9	108,9	100,7	90,4
Образование	1183,6	99,4	318,5	98,9	110,3
Деятельность в области культуры, спорта, организации досуга и развлечений	402,6	109,9	94,5	110,7	84,7
Предоставление прочих видов услуг	640,0	112,7	162,9	109,4	101,1

2. Промышленное производство

Индекс промышленного производства ¹⁾ в апреле 2024г. по сравнению с соответствующим месяцем предыдущего года составил 101,9%, в январе-апреле 2024г. - 102,9% (в январе-апреле 2023г. - 99,0%).

Индексы промышленного производства

В процентах

	К соответствующему периоду предыдущего года	К предыдущему периоду
2023		
Январь	97,3	96,5
Февраль	98,0	93,0
Март	99,3	108,3
I квартал	98,2	x
Апрель	101,2	97,6
Январь-апрель	99,0	x
Май	96,5	100,5
Июнь	97,6	96,5
I полугодие	98,3	x
Июль	96,8	102,5
Август	96,4	99,2
Сентябрь	99,0	99,8
Январь-сентябрь	98,0	x
Октябрь	102,8	105,1
Ноябрь	101,4	98,4
Декабрь	103,7	107,3
Год	99,2	x
2024		
Январь	101,2	94,2
Февраль	105,4	96,8
Март	103,3	106,1
I квартал	103,2	x
Апрель	101,9	96,4
Январь-апрель	102,9	x



¹⁾ Индекс промышленного производства исчисляется по видам деятельности «Добыча полезных ископаемых», «Обрабатывающие производства», «Обеспечение электрической энергией, газом и паром; кондиционирование воздуха», «Водоснабжение; водоотведение, организация сбора и утилизации отходов, деятельность по ликвидации загрязнений» на основе данных о динамике производства важнейших товаров-представителей (в натуральном или стоимостном выражении). В качестве весов используется структура валовой добавленной стоимости по видам экономической деятельности 2018 базисного года.

Индекс промышленного производства и индексы производства по видам экономической деятельности

В процентах

	Январь-апрель 2024	Апрель 2024 к		Справочно январь-апрель 2023 к январю-апрелю 2022
	к январю-апрелю 2023	апрелю 2023	марту 2024	
Индекс промышленного производства	102,9	101,9	96,4	99,0
Добыча полезных ископаемых	103,2	103,4	96,3	100,2
Добыча угля	95,8	106,4	110,7	80,2
Добыча прочих полезных ископаемых	118,7	164,8	124,1	117,1
Предоставление услуг в области добычи полезных ископаемых	117,6	115,0	104,1	163,3
Обрабатывающие производства	102,4	96,8	97,9	94,9
Производство пищевых продуктов	91,2	90,8	96,2	104,7
Производство напитков	125,4	120,2	113,5	125,5
Производство текстильных изделий	113,0	99,4	117,0	76,2
Производство одежды	108,8	134,2	118,5	74,9
Производство кожи и изделий из кожи	90,5	92,4	103,3	87,8
Обработка древесины и производство изделий из дерева и пробки, кроме мебели	110,3	101,3	96,0	90,3
Производство бумаги и бумажных изделий	104,7	97,1	99,7	86,9
Деятельность полиграфическая	150,1	155,4	104,1	100,1
Производство нефтепродуктов	100,7	105,7	95,8	100,3
Производство химических веществ и химических продуктов	99,9	98,2	99,1	86,1
Производство резиновых и пластмассовых изделий	115,4	91,0	89,3	89,7
Производство прочей неметаллической минеральной продукции	112,2	115,7	109,0	112,9
Производство металлургическое	78,6	73,5	94,3	138,8
Производство электрического оборудования	85,1	116,6	212	408
Ремонт и монтаж машин и оборудования	95,0	86,2	91,4	118,0
Обеспечение электрической энергией, газом и паром; кондиционирование воздуха	101,6	103,0	91,7	98,3
Водоснабжение; водоотведение, организация сбора и утилизации отходов, деятельность по ликвидации загрязнений	96,1	95,1	100,6	90,7

ДОБЫЧА ПОЛЕЗНЫХ ИСКОПАЕМЫХ. Индекс производства по виду деятельности «Добыча полезных ископаемых» в апреле 2024г. по сравнению с соответствующим месяцем предыдущего года составил 103,4%, в январе-апреле 2024г. - 103,2% (в январе-апреле 2023г. - 100,2%).

Динамика добычи полезных ископаемых

В процентах

	К соответствующему периоду предыдущего года	К предыдущему периоду
2023		
Январь	100,2	97,4
Февраль	99,4	91,9
Март	99,0	107,0
I квартал	99,5	x
Апрель	102,5	98,0
Январь-апрель	100,2	x
Май	96,1	102,9
Июнь	97,3	96,5
I полугодие	99,0	x
Июль	94,5	100,5
Август	94,5	98,8
Сентябрь	96,0	99,8
Январь-сентябрь	97,6	x
Октябрь	101,8	107,9
Ноябрь	98,7	97,0
Декабрь	101,1	104,6
Год	98,3	x

Окончание

	К соответствующему периоду предыдущего года	К предыдущему периоду
2024		
Январь	100,4	96,8
Февраль	103,9	95,0
Март	105,3	108,4
I квартал	103,2	x
Апрель	103,4	96,3
Январь-апрель	103,2	x



Объем отгруженных товаров собственного производства, выполненных работ и услуг собственными силами по добыче полезных ископаемых В действовавших ценах

	Январь-апрель 2024		Апрель 2024		
	млн руб	в % к январю-апрелю 2023	млн руб	в % к апрелю 2023	в % к марту 2024
Добыча полезных ископаемых	252117,4	170,0	70326,8	154,1	109,1
Добыча нефти и природного газа	216103,5	187,2	60164,3	163,1	109,0
Добыча прочих полезных ископаемых	288,9	127,9	74,0	116,4	97,3
Предоставление услуг в области добычи полезных ископаемых	23483,4	121,9	6563,6	121,3	106,7

Добыча отдельных видов полезных ископаемых

	Январь-апрель 2024	Январь-апрель 2024 в % к январю-апрелю 2023	Апрель 2024	Апрель 2024 в % к	
				апрелю 2023	марту 2024
Каменный уголь, млн т	к	105,2	к	116,4	116,5
Газ природный и попутный, млрд м ³	1,2	101,4	0,3	100,5	96,3
Пески природные, млн м ³	0,5	96,7	0,2	228	100,9
Гранулы, крошка и порошок; галька, гравий, млн м ³	0,3	108,8	0,1	102,0	90,4

ОБРАБАТЫВАЮЩИЕ ПРОИЗВОДСТВА. Индекс производства по виду деятельности «Обрабатывающие производства» в апреле 2024г. по сравнению с соответствующим месяцем предыдущего года составил 96,8%, в январе-апреле 2024г. - 102,4% (в январе-апреле 2023г. - 94,9%).

Динамика по обрабатывающим производствам

В процентах

	К соответствующему периоду предыдущего года	К предыдущему периоду
2023		
Январь	87,5	92,8
Февраль	92,9	98,4
Март	101,6	113,9
I квартал	93,9	х
Апрель	97,8	98,3
Январь-апрель	94,9	х
Май	98,7	94,8
Июнь	99,0	98,4
I полугодие	96,2	х
Июль	106,1	111,2
Август	104,3	100,4
Сентябрь	111,3	97,9
Январь-сентябрь	99,8	х
Октябрь	108,5	93,1
Ноябрь	114,6	101,8
Декабрь	115,8	117,3
Год	102,9	х
2024		
Январь	104,3	83,5
Февраль	112,4	106,0
Март	97,2	98,5
I квартал	104,4	х
Апрель	96,8	97,9
Январь-апрель	102,4	х



Объем отгруженных товаров собственного производства, выполненных работ и услуг собственными силами по обрабатывающим производствам

В действовавших ценах

	Январь-апрель 2024		Апрель 2024		
	млн руб	в % к январю-апрелю 2023	млн руб	в % к апрелю 2023	в % к марту 2024
Обрабатывающие производства	70967,7	112,4	17881,3	105,5	98,4
Производство пищевых продуктов	3358,5	108,8	881,5	109,4	101,7
Производство напитков	907,5	127,5	280,5	138,3	100,7
Производство текстильных изделий	1559,4	147,7	420,8	132,3	108,0
Производство одежды	85,2	90,1	23,0	93,4	104,7
Обработка древесины и производство изделий из дерева и пробки, кроме мебели	14739,1	129,6	4084,9	124,4	99,5
Производство бумаги и бумажных изделий	28512,5	112,3	6733,3	102,5	102,1
Деятельность полиграфическая	105,7	108,5	29,7	114,0	104,1
Производство нефтепродуктов	5161,7	108,9	1232,9	107,4	79,4
Производство химических веществ и химических продуктов	539,2	115,2	147,5	98,5	99,1
Производство резиновых и пластмассовых изделий	1506,9	129,3	440,6	117,4	105,1
Производство прочей неметаллической минеральной продукции	675,5	133,2	179,3	130,6	83,7
Ремонт и монтаж машин и оборудования	2674,4	98,8	673,9	90,0	94,7

Производство отдельных видов продукции обрабатывающих производств

	Январь-апрель 2024	Январь-апрель 2024 в % к январю-апрелю 2023	Апрель 2024	Апрель 2024 в % к	
				апрелю 2023	марту 2024
Мясо крупного рогатого скота, свинина, баранина, конина, оленина парные, остывшие или охлажденные, т	2712,4	104,1	697,8	112,0	107,4
Оленина замороженная, т	158,6	105,9	-	-	-
Мясо и субпродукты пищевые домашней птицы, тыс т	4,2	74,8	1,3	82,4	92,6
Изделия колбасные, тыс т	0,9	94,4	0,2	97,3	98,0
Полуфабрикаты мясные, мясосодержащие, охлажденные, замороженные, тыс т	5,4	83,9	1,4	76,6	88,2
Рыба переработанная и консервированная, ракообразные и моллюски, т	183,3	100,2	48,0	103,2	101,4
Молоко, кроме сырого, тыс т	5,8	104,0	1,5	106,8	103,6
Молоко сырое КРС, козье и овечье, переработанное на пищевую продукцию, тыс т	13,6	102,5	3,6	100,2	105,5
Масло сливочное, т	240,3	78,4	63,9	94,0	103,7
Сыры, продукты сырные и творог, т	578,7	133,6	154,8	131,9	109,5
Продукты кисломолочные (кроме творога и продуктов из творога), тыс т	1,5	117,2	0,4	113,6	99,3
Изделия хлебобулочные недлительного хранения, тыс т	7,3	92,6	1,8	91,5	97,8
Изделия хлебобулочные специализированные, в том числе диетические, а также обогащенные микронутриентами, т	69,4	94,3	18,0	97,4	105,9
Кондитерские изделия, т	486,3	76,4	117,3	79,1	101,9
Воды минеральные природные упакованные, воды питьевые упакованные, не содержащие сахара, подсластителей, ароматизаторов и других пищевых веществ, млн полулитров	24,9	96,3	6,7	95,7	99,9
Спецодежда, тыс шт	33,9	107,2	11,5	137,2	117,4
Лесоматериалы продольно распиленные или расколотые, разделенные на слои или лущеные, толщиной более 6 мм, тыс м ³	584,8	113,3	136,3	99,1	95,1
Гранулы топливные (пеллеты) из отходов деревопереработки, тыс т	10,2	74,4	1,9	33,3	82,7
Брикеты топливные из отходов деревопереработки, тыс т	12,4	125,6	2,6	104,8	77,0
Блоки оконные пластмассовые, тыс м ²	3,3	99,3	0,9	92,8	75,1
Блоки дверные пластмассовые и пороги для них, тыс м ²	0,9	146,8	0,2	223	73,8
Блоки и прочие изделия сборные строительные для зданий и сооружений из цемента, бетона или искусственного камня, тыс м ³	16,1	97,4	4,0	104,7	99,9

СОЦИАЛЬНО-ЭКОНОМИЧЕСКОЕ ПОЛОЖЕНИЕ РЕСПУБЛИКИ КОМИ

Copyright © Территориальный орган Федеральной службы государственной статистики по Республике Коми

Темпы роста (снижения) выпуска отдельных видов продукции обрабатывающих производств

	Январь-апрель 2024 в % к январю-апрелю 2023	Апрель 2024 в % к	
		апрелю 2023	марту 2024
Материалы нетканые	113,7	100,5	117,8
Обувь	90,4	92,4	104,5
Фанера	105,5	99,8	94,3
Плиты древесностружечные и аналогичные плиты из древесины и других одревесневших материалов	102,3	102,4	93,8
Плиты древесноволокнистые из древесины или других одревесневших материалов	99,5	93,9	92,8
Целлюлоза древесная и целлюлоза из прочих волокнистых материалов	104,8	98,1	97,1
Бумага и картон	104,5	96,2	99,9
Полотенца санитарно-гигиенические	112,8	120,7	99,1
Скатерти и салфетки	115,2	101,2	85,6
Бензин автомобильный	103,8	116,1	104,5
Топливо дизельное	108,0	115,2	97,2
Мазут топочный	95,1	75,8	77,5
Пропан и бутан сжиженные	89,2	104,1	77,9
Конденсат газовый стабильный	96,6	111,2	99,1
Углеводороды газообразные, кроме природного газа	98,4	108,6	67,3
Углерод технический	99,2	119,6	104,4
Линолеум и твердые непolyмерные материалы для покрытия пола	115,8	90,7	90,5
Кирпич керамический неогнеупорный строительный	134,7	129,2	114,8

ОБЕСПЕЧЕНИЕ ЭЛЕКТРИЧЕСКОЙ ЭНЕРГИЕЙ, ГАЗОМ И ПАРОМ; КОНДИЦИОНИРОВАНИЕ ВОЗДУХА. Индекс производства по виду деятельности «Обеспечение электрической энергией, газом и паром; кондиционирование воздуха» в апреле 2024г. по сравнению с соответствующим месяцем предыдущего года составил 103,0%, в январе-апреле 2024г. - 101,6% (в январе-апреле 2023г. - 98,3%).

Динамика производства по виду деятельности «Обеспечение электрической энергией, газом и паром; кондиционирование воздуха»

В процентах

	К соответствующему периоду предыдущего года	К предыдущему периоду
2023		
Январь	96,0	97,8
Февраль	101,2	90,0
Март	97,8	105,7
I квартал	98,2	x
Апрель	98,8	87,8
Январь-апрель	98,3	x
Май	93,7	89,1
Июнь	97,3	84,8
I полугодие	97,5	x
Июль	95,8	95,9
Август	94,4	101,3
Сентябрь	96,7	113,1
Январь-сентябрь	97,0	x
Октябрь	98,4	118,1
Ноябрь	98,1	109,7
Декабрь	99,1	112,7
Год	97,4	x
2024		
Январь	103,0	101,6
Февраль	101,8	89,0
Март	98,6	102,3
I квартал	101,2	x
Апрель	103,0	91,7
Январь-апрель	101,6	x

Динамика производства по виду деятельности «Обеспечение электрической энергией, газом и паром; кондиционирование воздуха»

В процентах к предыдущему месяцу

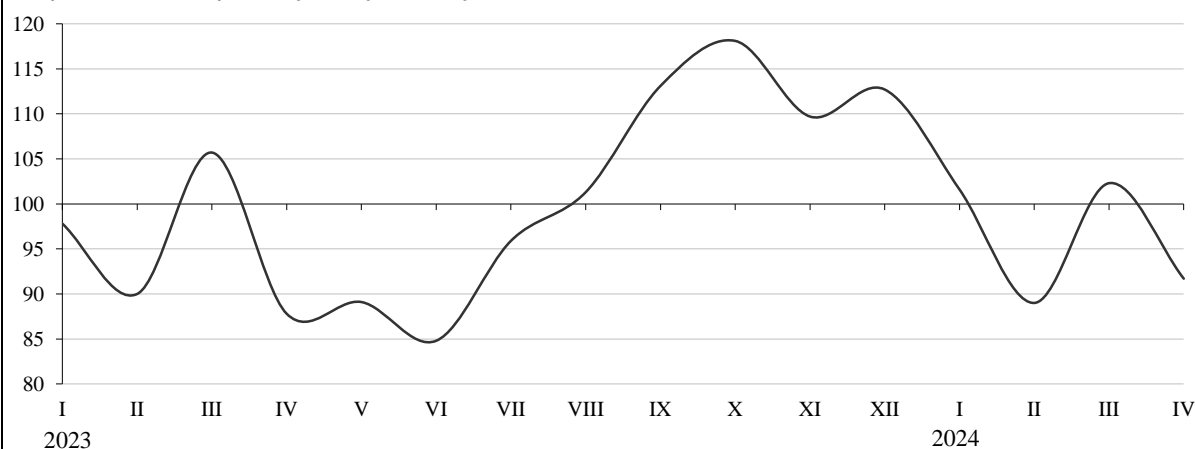

Объем отгруженных товаров собственного производства, выполненных работ и услуг собственными силами по обеспечению электрической энергией, газом и паром; кондиционированием воздуха

В действовавших ценах

	Январь-апрель 2024		Апрель 2024		
	млн руб	в % к январю-апрелю 2023	млн руб	в % к апрелю 2023	в % к марту 2024
Обеспечение электрической энергией, газом и паром; кондиционирование воздуха	20031,5	100,4	4604,4	102,9	90,4
Производство, передача и распределение электроэнергии	10675,5	101,0	2567,3	105,1	95,0
Производство, передача и распределение пара и горячей воды; кондиционирование воздуха	8550,6	99,1	1857,6	99,4	84,9

Производство электро- и теплоэнергии

	Январь-апрель 2024	Январь-апрель 2024 в % к январю-апрелю 2023	Апрель 2024	Апрель 2024 в % к	
				апрелю 2023	марту 2024
Электроэнергия, млрд кВт.ч	3,7	100,2	0,9	103,9	93,1
Пар и горячая вода, млн Гкал	9,3	102,0	2,1	99,3	90,4
Энергия тепловая, отпущенная электростанциями, млн Гкал	2,5	104,1	0,6	100,1	90,4
Энергия тепловая, отпущенная котельными, млн Гкал	6,8	101,3	1,5	99,3	90,6

ВОДОСНАБЖЕНИЕ; ВОДООТВЕДЕНИЕ, ОРГАНИЗАЦИЯ СБОРА И УТИЛИЗАЦИИ ОТХОДОВ, ДЕЯТЕЛЬНОСТЬ ПО ЛИКВИДАЦИИ ЗАГРЯЗНЕНИЙ. Индекс производства по виду деятельности «Водоснабжение; водоотведение, организация сбора и утилизации отходов, деятельность по ликвидации загрязнений» в апреле 2024г. по сравнению с соответствующим месяцем предыдущего года составил 95,1%, в январе-апреле 2024г. - 96,1% (в январе-апреле 2023г. - 90,7%).

**Динамика производства по виду деятельности
«Водоснабжение; водоотведение, организация сбора и утилизации
отходов, деятельность по ликвидации загрязнений»**

В процентах

	К соответствующему периоду предыдущего года	К предыдущему периоду
2023		
Январь	91,2	103,3
Февраль	89,8	92,0
Март	87,5	105,2
I квартал	89,5	x
Апрель	94,3	106,6
Январь-апрель	90,7	x
Май	94,3	97,0
Июнь	93,0	100,3
I полугодие	91,7	x
Июль	97,2	99,6
Август	95,3	101,9
Сентябрь	103,4	103,1
Январь-сентябрь	94,0	x
Октябрь	105,0	103,1
Ноябрь	100,4	97,0
Декабрь	94,6	87,2
Год	95,5	x
2024		
Январь	90,8	99,1
Февраль	97,9	99,3
Март	100,8	108,3
I квартал	96,4	x
Апрель	95,1	100,6
Январь-апрель	96,1	x

Объем отгруженных товаров собственного производства, выполненных работ и услуг собственными силами по водоснабжению; водоотведению, организации сбора и утилизации отходов, деятельности по ликвидации загрязнений

В действовавших ценах

	Январь-апрель 2024		Апрель 2024		
	млн руб	в % к январю-апрелю 2023	млн руб	в % к апрелю 2023	в % к марту 2024
Водоснабжение; водоотведение, организация сбора и утилизации отходов, деятельность по ликвидации загрязнений	3315,0	96,1	873,3	98,0	100,5
Забор, очистка и распределение воды	1330,9	100,9	332,8	95,6	96,3
Сбор и обработка сточных вод	748,8	98,2	194,1	98,2	104,8
Сбор, обработка и утилизация отходов; обработка вторичного сырья	1151,6	85,5	315,9	92,6	102,6

3. Сельское и лесное хозяйство

Сельское хозяйство

По оценке, индекс производства продукции сельского хозяйства в январе-марте 2024г. относительно аналогичного периода 2023г. составил 97,4% (в январе-марте 2023г. - 100,3%).

ЖИВОТНОВОДСТВО. Численность крупного рогатого скота в хозяйствах всех категорий, по расчетам, на конец апреля 2024г. составила 27,2 тысячи голов (в том числе коров - 12,1 тысячи), свиней - 35,5 тысячи, овец и коз - 7,5 тысячи, птицы - 1275,9 тысячи голов.

Динамика поголовья скота и птицы в хозяйствах всех категорий

На конец месяца; в процентах к соответствующей дате

	Крупный рогатый скот		В том числе коровы		Свиньи		Птица	
	предыдущего года	предыдущего месяца	предыдущего года	предыдущего месяца	предыдущего года	предыдущего месяца	предыдущего года	предыдущего месяца
2023								
Январь	97,0	97,1	99,1	100,3	99,4	101,1	95,2	99,3
Февраль	96,1	100,03	98,3	100,9	98,5	99,95	99,4	108,7
Март	95,7	101,3	98,8	99,8	98,6	100,2	99,6	97,5
Апрель	96,8	102,1	97,9	99,9	95,5	98,9	106,7	99,97
Май	96,1	101,6	99,1	99,9	100,7	100,1	100,4	94,1
Июнь	95,8	99,2	102,5	104,2	94,0	98,8	101,4	105,7
Июль	95,8	100,3	100,7	98,1	94,2	103,2	93,7	92,2
Август	93,5	97,6	98,6	96,6	95,4	98,7	93,8	94,2
Сентябрь	93,4	99,3	98,5	99,3	97,7	102,3	88,3	97,1
Октябрь	93,7	98,3	98,9	98,8	98,8	100,4	37,3	44,1
Ноябрь	95,3	99,3	99,0	99,3	99,5	98,4	66,9	176,1
Декабрь	97,1	98,3	98,7	101,0	99,6	99,2	61,5	89,5
2024								
Январь	97,4	99,7	97,8	99,5	99,1	98,8	72,7	117,5
Февраль	95,3	97,9	96,4	99,4	99,9	100,8	85,0	126,9
Март	96,3	102,3	96,4	99,7	102,0	102,3	79,1	90,8
Апрель	95,4	101,2	96,3	99,8	102,1	99,0	78,4	99,1

В сельскохозяйственных организациях на конец апреля 2024г. по сравнению с соответствующей датой 2023г. численность крупного рогатого скота снизилась на 3,2%, коров - на 1,2%. Численность свиней увеличилась на 3,3%.

В январе-апреле 2024г. в хозяйствах всех категорий, по расчетам, произведено скота и птицы на убой (в живом весе) 9,7 тысячи тонн, молока - 17,9 тысячи тонн, яиц - 42,2 миллиона штук.

Производство продукции животноводства в хозяйствах всех категорий

	Январь-апрель 2024		Апрель 2024		Справочно январь-апрель 2023 в % к январю-апрелю 2022
	тыс т	в % к январю-апрелю 2023	тыс т	в % к апрелю 2023	
Скот и птица на убой (в живом весе)	9,7	86,3	2,6	90,5	96,2
Молоко	17,9	101,9	5,0	99,1	100,8
Яйца, млн шт	42,2	107,8	11,0	107,7	97,1

Производство скота и птицы на убой (в живом весе) в хозяйствах всех категорий

В процентах к предыдущему месяцу

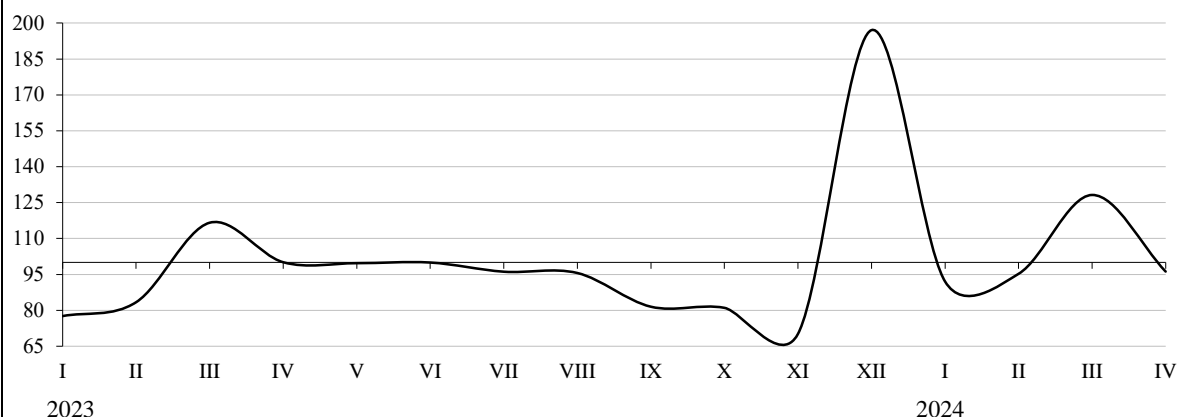

Производство молока в хозяйствах всех категорий

В процентах к предыдущему месяцу

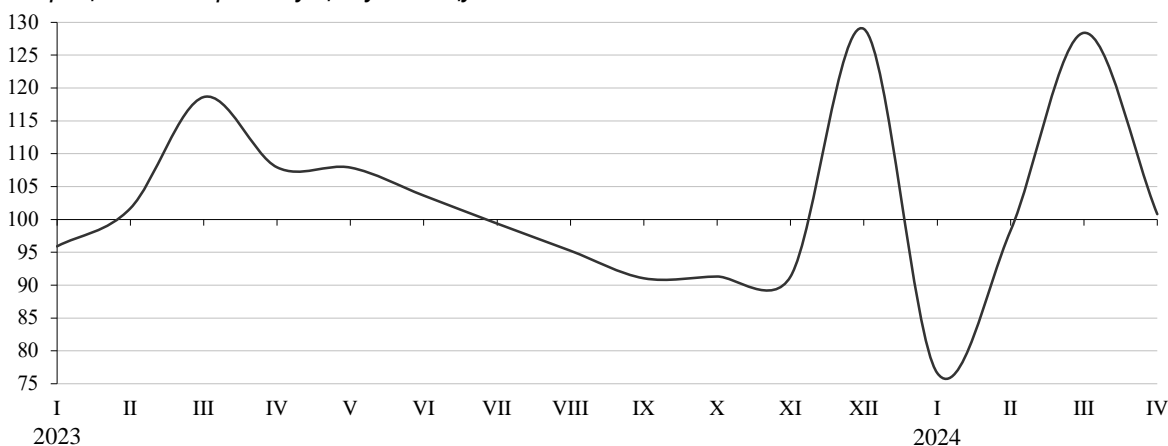

В сельскохозяйственных организациях в январе-апреле 2024г. по сравнению с январем-апрелем 2023г. производство молока увеличилось на 2,3%, производство скота и птицы на убой (в живом весе) снизилось на 14,1%.

Производство продукции животноводства в сельскохозяйственных организациях

	Январь-апрель 2024			Апрель 2024			Справочно январь-апрель 2023 в % к	
	тыс т	в % к январю-апрелю 2023	в % к итогу	тыс т	в % к апрелю 2023	в % к марту 2024	январю-апрелю 2022	итогу
Скот и птица на убой (в живом весе)	9,0	85,9	100	2,5	90,7	97,8	99,9	100
из них:								
крупный рогатый скот	0,5	104,9	6	0,1	105,3	95,0	101,2	5
свиньи	3,0	107,1	34	0,8	115,5	109,8	106,6	27
Молоко	14,1	102,3	x	3,6	99,3	89,9	107,7	x

В январе-апреле 2024г. по сравнению с соответствующим периодом прошлого года в структуре производства скота и птицы на убой (в живом весе) сельскохозяйственными организациями увеличилась доля мяса свиней и крупного рогатого скота.

Надой молока на одну корову в сельскохозяйственных организациях (без микропредприятий) в январе-апреле 2024г. составил 1978 килограммов против 1945 килограммов в январе-апреле 2023 года.

Наличие кормов в сельскохозяйственных организациях на 1 мая

Без субъектов малого предпринимательства

	2024	Справочно 2023
Всего , тыс т корм. ед	69,1	45,4
в том числе концентрированных	51,1	38,2
в расчете на одну условную голову скота, ц корм.ед	17,2	9,4

РЕАЛИЗАЦИЯ ПРОДУКЦИИ. В январе-апреле 2024г. по сравнению с соответствующим периодом 2023г. увеличилась реализация сельхозорганизациями овощей, молока и яиц. Реализация картофеля, скота и птицы снизилась.

Объем реализации продукции сельскохозяйственными организациями

	Январь-апрель 2024		Апрель 2024			Справочно январь-апрель 2023 в % к январю-апрелю 2022
	тыс т	в % к январю-апрелю 2023	тыс т	в % к апрелю 2023	в % к марту 2024	
Овощи	4,6	104,9	1,4	85,0	140,6	116,7
Картофель	1,0	70,0	0,2	46,9	67,2	53,9
Скот и птица (в живом весе)	9,0	87,9	2,5	92,3	102,3	119,9
Молоко	13,5	102,7	3,4	100,6	98,5	99,6

Лесозаготовки

В январе-апреле 2024г. организациями (без субъектов малого предпринимательства) по виду деятельности «Лесозаготовки» было отгружено продукции собственного производства, выполнено работ и услуг собственными силами на сумму 3258,5 миллиона рублей.

Производство отдельных видов продукции по виду деятельности «Лесозаготовки»

	Январь-апрель 2024		Апрель 2024		
	тыс плотн м ³	в % к январю-апрелю 2023	тыс плотн м ³	в % к апрелю 2023	в % к марту 2024
Лесоматериалы необработанные	2977,9	99,5	412,9	110,5	44,9
Лесоматериалы хвойных пород	1768,3	101,8	226,3	111,3	42,9
Лесоматериалы лиственных пород	1175,3	97,3	179,1	109,5	47,1
Древесина топливная	34,3	71,3	7,5	108,3	69,5

4. Строительство

СТРОИТЕЛЬНАЯ ДЕЯТЕЛЬНОСТЬ. Объем работ, выполненных по виду деятельности «Строительство», в апреле 2024г. составил 4,2 миллиарда рублей, или 151,0% в сопоставимых ценах к апрелю предыдущего года; в январе-апреле 2024г. - 10,1 миллиарда рублей, или 110,5% к уровню соответствующего периода предыдущего года.

Динамика объема работ, выполненных по виду деятельности «Строительство»

	Млн руб	В % к соответствующему периоду предыдущего года ¹⁾	В % к предыдущему периоду ¹⁾
2023			
Январь	1537,8	150,6	15,0
Февраль	2429,8	129,7	157,8
Март	1909,8	90,5	78,7
I квартал	5877,4	117,4	25,1
Апрель	2610,8	103,1	135,9
Январь-апрель	8488,2	112,6	x
Май	2021,2	108,7	77,0
Июнь	2209,9	35,6	108,7
II квартал	6841,9	64,7	115,2
I полугодие	12719,3	81,8	x
Июль	2170,0	64,6	97,7
Август	3217,1	100,2	147,8
Сентябрь	3040,9	48,1	93,1
III квартал	8428,1	65,5	120,9
Январь-сентябрь	21147,4	74,5	x
Октябрь	2402,0	42,0	77,9
Ноябрь	2597,7	31,6	107,8
Декабрь	3719,5	34,1	142,2
IV квартал	8719,2	35,1	100,4
Год	29866,6	56,5	x
2024			
Январь	1723,8	103,9	45,8
Февраль	1820,6	69,2	105,1
Март	2320,3	113,6	129,3
I квартал	5864,8	92,7	66,3
Апрель	4220,5	151,0	180,7
Январь-апрель	10085,3	110,5	x

¹⁾ В сопоставимых ценах.

Индекс физического объема работ по виду деятельности «Строительство»

В процентах к предыдущему месяцу

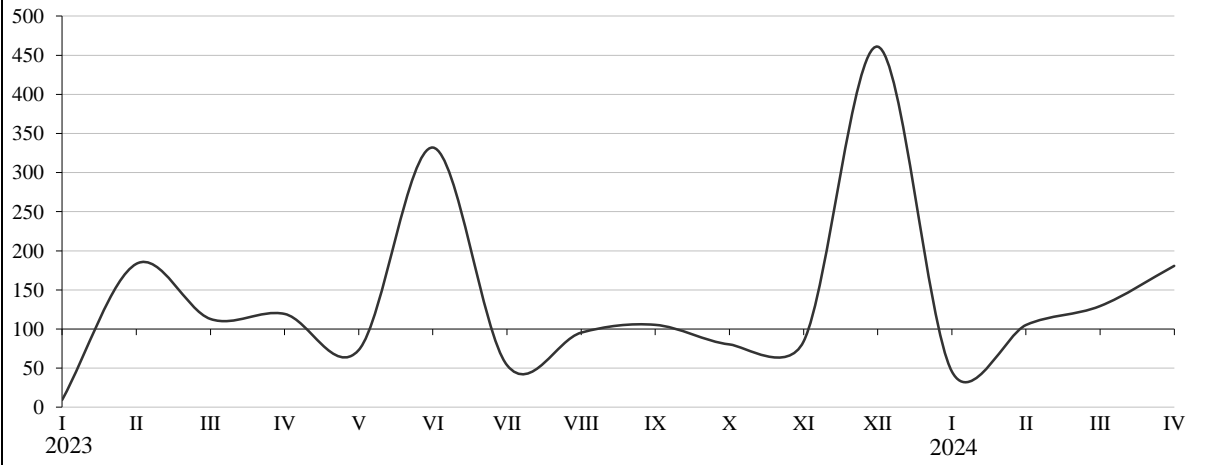

Динамика общего объема заключенных договоров строительного подряда и прочих заказов (контрактов)

По организациям со средней численностью работников свыше 15 человек
(без субъектов малого предпринимательства)

	Объем заключенных договоров строительного подряда и прочих заказов (контрактов), (в фактически действовавших ценах), млрд руб	Обеспеченность строительных организаций договорами и прочими заказами (контрактами) ¹⁾ , мес
2023		
Январь	5,1	5,8
Февраль	4,5	3,0
Март	3,9	3,3
Апрель	3,4	2,3
Май	2,6	2,3
Июнь	2,9	2,1
Июль	2,5	1,9
Август	2,1	1,2
Сентябрь	1,8	1,0
Октябрь	2,2	1,5
Ноябрь	1,5	1,0
Декабрь	2,4	1,4
2024		
Январь	3,0	3,0
Февраль	3,0	2,9
Март	2,8	2,0
Апрель	2,2	1,0

¹⁾ Рассчитан как отношение объема заказов (контрактов) на последующие периоды (на конец отчетного месяца) к объему выполненных работ и услуг за отчетный месяц.

ЖИЛИЩНОЕ СТРОИТЕЛЬСТВО. В январе-апреле 2024г. введено 6 многоквартирных жилых домов, 1 дом блокированной застройки и 446 жилых домов, построенных населением. Всего построено 1094 квартиры.

Общая площадь жилых помещений во введенных в январе-апреле 2024г. жилых домах составила 74,7 тысячи квадратных метров, что на 7,3% меньше, чем в январе-апреле предыдущего года. Населением введено 44,8 тысячи квадратных метров жилья, что на 18,3% меньше уровня января-апреля 2023 года.

Динамика ввода в действие жилых домов

	Тыс м ² общ. пл	В % к соответствующему периоду предыдущего года	В % к предыдущему периоду
2023			
Январь	8,7	49,6	46,0
Февраль	15,9	71,6	182,7
Март	33,0	109,4	207
I квартал	57,6	82,3	132,5
Апрель	23,0	181,2	69,6
Январь-апрель	80,6	97,5	x
Май	18,9	143,1	82,4
Июнь	11,6	115,6	61,1
II квартал	53,4	148,9	92,7
I полугодие	111,1	104,9	x
Июль	10,0	51,2	86,7
Август	20,5	209	204
Сентябрь	13,0	54,1	63,4
III квартал	43,5	81,5	81,3
Январь-сентябрь	154,5	97,0	x
Октябрь	22,1	191,3	170,4
Ноябрь	9,5	72,9	42,8
Декабрь	30,9	163,1	327
IV квартал	62,5	143,7	143,9
Год	217,1	107,1	x
2024			
Январь	17,4	199,6	56,3
Февраль	12,4	77,7	71,2
Март	10,9	33,2	88,2
I квартал	40,7	70,7	65,2
Апрель	34,0	147,9	311
Январь-апрель	74,7	92,7	x

Динамика ввода в действие жилых домов

В процентах к предыдущему месяцу

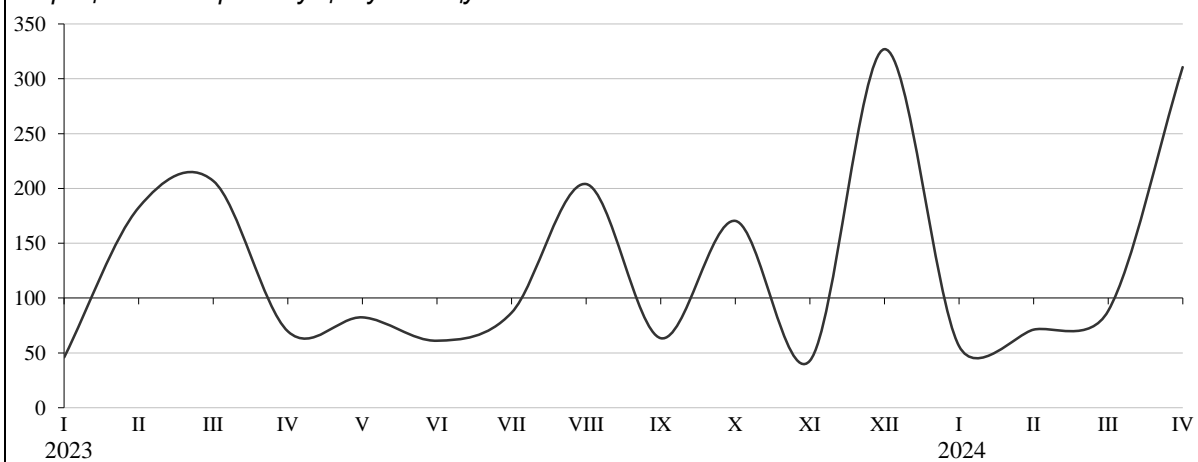

5. Автомобильный транспорт

ГРУЗОВЫЕ ПЕРЕВОЗКИ. За январь-апрель 2024г. грузооборот автомобильного транспорта организаций со средней численностью свыше 15 человек, не относящихся к субъектам малого предпринимательства, по сравнению с январем-апрелем 2023г. увеличился на 11,5%, перевозки грузов - на 8,4%.

Грузооборот и перевозки грузов автомобильным транспортом

По организациям (кроме субъектов малого предпринимательства)
со средней численностью работников свыше 15 человек

	Январь-апрель 2024		Апрель 2024			Справочно январь-апрель 2023 в % к январю- апрелю 2022
	всего	в % к январю- апрелю 2023	всего	в % к апрелю 2023	в % к марту 2024	
Грузооборот, млн т.км	258,9	111,5	35,5	96,8	53,0	88,4
из него на коммерческой основе	108,0	116,3	17,7	101,1	75,1	92,6
Перевозки грузов, тыс т	3817,0	108,4	699,0	86,5	69,5	96,4
из него на коммерческой основе	1019,3	111,6	159,6	87,7	51,9	118,8

Динамика грузооборота и перевозок грузов автомобильным транспортом

По организациям (кроме субъектов малого предпринимательства)
со средней численностью работников свыше 15 человек

	Грузооборот			Перевезено грузов		
	млн т.км	в % к соответствующему периоду предыдущего года	в % к предыдущему периоду	тыс т	в % к соответствующему периоду предыдущего года	в % к предыдущему периоду
2023						
Январь	63,0	90,7	103,5	810,6	90,0	87,7
Февраль	60,2	82,7	95,6	894,4	85,7	110,3
Март	72,1	100,5	119,8	1007,8	109,4	112,7
I квартал	195,4	91,3	120,4	2712,7	94,7	106,0
Апрель	36,7	75,5	50,8	807,9	102,6	80,2
Январь-апрель	232,1	88,4	x	3520,6	96,4	x
Май	35,4	100,9	96,4	850,7	138,1	105,3
Июнь	50,2	94,2	141,9	856,5	101,3	100,7
II квартал	122,2	89,3	62,6	2515,1	111,9	92,7
I полугодие	317,6	90,5	x	5227,8	102,2	x
Июль	56,8	99,7	113,2	867,7	96,8	101,3
Август	62,4	112,4	109,8	961,3	107,1	110,8
Сентябрь	69,0	134,7	110,7	825,4	102,4	85,9
III квартал	188,2	114,9	153,9	2654,5	102,1	105,5
Январь-сентябрь	505,8	98,3	x	7882,1	102,2	x
Октябрь	66,3	157,8	96,0	801,7	106,3	97,1
Ноябрь	60,3	101,5	91,0	823,8	93,5	102,8
Январь-ноябрь	632,4	102,6	x	9507,7	101,7	x
Декабрь	60,2	98,8	99,7	854,7	92,5	103,7
IV квартал	186,8	115,1	114,1	2480,2	96,9	93,4
Год	692,6	102,3	x	10362,4	100,9	x
2024						
Январь	68,1	108,1	113,2	988,4	121,9	115,6
Февраль	88,2	146,5	129,6	1123,5	125,6	113,7
Март	67,0	92,9	75,9	1006,0	99,8	89,5
I квартал	223,3	114,3	119,6	3118,0	114,9	125,7
Апрель	35,5	96,8	53,0	699,0	86,5	69,5
Январь-апрель	258,9	111,5	x	3817,0	108,4	x

ПАССАЖИРСКИЕ ПЕРЕВОЗКИ. Пассажирооборот автобусов общего пользования по маршрутам регулярных перевозок за январь-апрель 2024г. в сравнении с январем-апрелем 2023 г. снизился на 3,8%, перевозки пассажиров выросли на 2,0%.

Пассажирооборот и перевозки пассажиров автобусами по маршрутам регулярных перевозок

	Январь-апрель 2024		Апрель 2024			Справочно январь-апрель 2023 в % к январю-апрелю 2022
	всего	в % к январю-апрелю 2023	всего	в % к апрелю 2023	в % к марту 2024	
Пассажирооборот, млн пасс. км	119,5	96,2	31,4	100,5	101,5	119,6
из него выполненный микропредприятиями и индивидуальными предпринимателями	50,7	74,0	13,3	81,0	106,2	121,9
Перевозки пассажиров, тыс чел	15305,1	102,0	4342,4	111,6	112,7	109,2
из него выполненные микропредприятиями и индивидуальными предпринимателями	8148,8	93,0	2431,7	108,6	123,5	124,6

Динамика пассажиооборота и перевозок пассажиров автобусами общего пользования по маршрутам регулярных перевозок

	Пассажирооборот			Перевозки пассажиров		
	млн пасс.км	в % к соответствующему периоду предыдущего года	в % к предыдущему периоду	тыс чел	в % к соответствующему периоду предыдущего года	в % к предыдущему периоду
2023						
Январь	30,5	116,0	99,8	3494,1	94,7	91,4
Февраль	29,6	125,2	97,0	3545,2	113,1	101,5
Март	32,9	121,2	111,1	4069,3	118,1	114,8
I квартал	93,0	120,6	104,2	11108,7	108,2	98,3
Апрель	31,2	116,5	94,9	3891,8	112,3	95,6
Январь-апрель						
Май	33,1	116,8	105,9	4132,9	118,0	106,2
Июнь	32,4	116,9	98,0	3698,0	115,7	89,5
II квартал	96,7	116,7	103,9	11722,6	115,3	105,5
I полугодие	189,7	118,6	х	22831,3	111,7	х
Июль	31,7	113,6	97,8	3606,6	116,2	97,5
Август	31,7	111,4	100,1	3606,5	112,6	100,0
Сентябрь	29,6	95,1	93,5	3843,1	101,7	106,6
III квартал	93,0	106,3	96,2	11056,3	109,6	94,3
Январь-сентябрь	282,7	114,2	х	33887,6	111,0	х
Октябрь	30,1	102,3	101,6	4005,8	106,6	104,2
Ноябрь	28,2	96,2	93,5	3676,6	99,0	91,8
Декабрь	27,7	90,6	98,4	3474,2	90,8	94,5
IV квартал	86,0	96,3	92,4	11156,6	98,7	100,9
Год	368,7	109,5	х	45044,1	107,7	х

Окончание

	Пассажирооборот			Перевозки пассажиров		
	млн пасс.км	в % к соответствующему периоду предыдущего года	в % к предыдущему периоду	тыс чел	в % к соответствующему периоду предыдущего года	в % к предыдущему периоду
2024						
Январь	27,6	90,4	99,6	3526,1	100,9	101,5
Февраль	29,6	99,9	107,2	3584,1	101,1	101,6
Март	30,9	94,0	104,5	3852,7	94,7	107,5
I квартал	88,1	94,7	102,5	10962,8	98,7	98,3
Апрель	31,4	100,5	101,5	4342,4	111,6	112,7
Январь-апрель	119,5	96,2	x	15305,1	102,0	x

Динамика пассажирооборота автобусов по маршрутам регулярных перевозок

В процентах к предыдущему месяцу

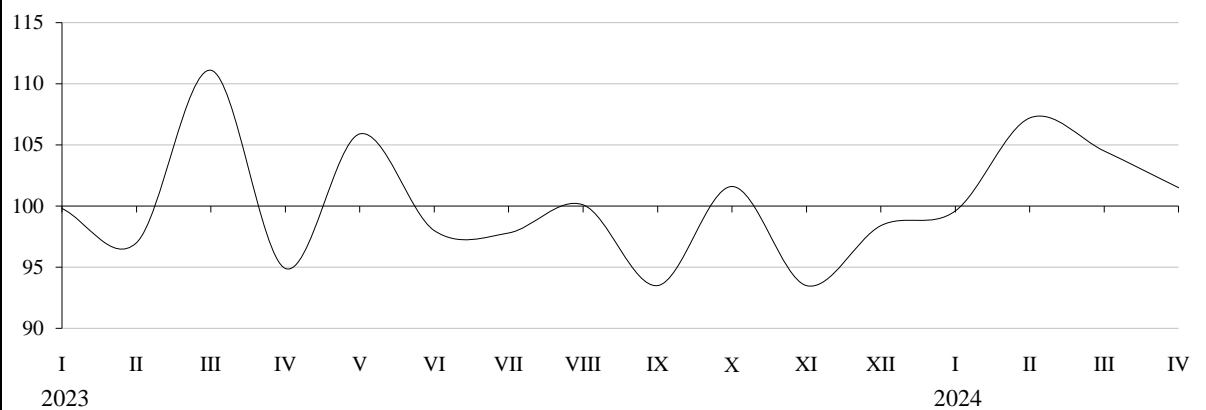

III. РЫНКИ ТОВАРОВ И УСЛУГ

1. Розничная торговля

В апреле 2024г. оборот розничной торговли составил 18,4 миллиарда рублей, что в сопоставимых ценах на 3,4% больше, чем в апреле 2023г.; в январе-апреле - 73,4 миллиарда рублей, или 103,0% к уровню соответствующего периода предыдущего года.

Динамика оборота розничной торговли

	Оборот розничной торговли, млн руб	В % к соответствующему периоду предыдущего года ¹⁾	В % к предыдущему периоду ¹⁾
2023 ²⁾			
Январь	16193,6	96,8	81,8
Февраль	16044,1	97,5	98,9
Март	17576,7	102,9	109,0
I квартал	49814,4	99,2	95,4
Апрель	16602,3	113,2	94,2
Январь-апрель	66416,6	102,6	x
Май	16699,0	113,7	100,8
Июнь	16703,5	111,0	99,7
II квартал	50004,8	112,6	99,7
I полугодие	99819,2	105,8	x
Июль	16932,8	109,1	100,8
Август	17703,1	109,1	104,1
Сентябрь	17701,5	111,1	98,9
III квартал	52337,3	109,7	103,3
Январь-сентябрь	152156,5	107,1	x
Октябрь	17231,1	102,1	96,2
Ноябрь	17044,6	100,5	98,2
Декабрь	21840,0	103,8	127,0
IV квартал	56115,6	102,3	104,3
Год	208272,1	105,8	x
2024			
Январь	17606,9	101,3	79,8
Февраль	18052,4	104,7	102,2
Март	19296,7	102,5	106,7
I квартал	54955,9	102,8	95,9
Апрель	18429,1	103,4	94,9
Январь-апрель	73385,0	103,0	x

¹⁾ В сопоставимых ценах.

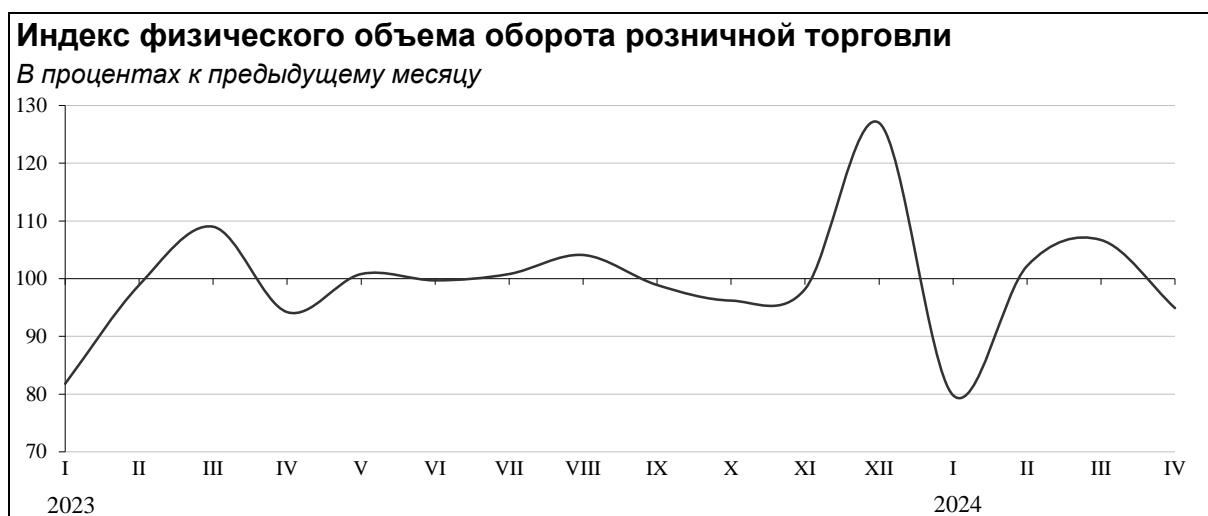

В первом квартале 2024г. было проведено 29 ярмарок (в первом квартале 2023г. - 26). Основными организаторами ярмарок выступали органы местного самоуправления (40,3% от общего числа ярмарок) и юридические лица (39,5%). Основные хозяйствующие субъекты на ярмарках - индивидуальные предприниматели (им было выделено 57% от всех торговых мест).

В апреле 2024г. оборот розничной торговли практически полностью формировался в стационарной торговой сети организаций и индивидуальных предпринимателей, продажа товаров на ярмарках занимала 0,1% оборота.

Реализация пищевых продуктов, включая напитки, и табачных изделий составила 9,5 миллиарда рублей, что в сопоставимых ценах больше, чем в соответствующем месяце 2023г., на 2,5%. Оборот розничной торговли непродовольственными товарами составил 8,9 миллиарда рублей, увеличившись относительно апреля 2023г. на 4,3%.

В структуре оборота розничной торговли удельный вес пищевых продуктов, включая напитки, и табачных изделий составил 51,5%, непродовольственных товаров - 48,5% (в апреле 2023г. - 52,5% и 47,5% соответственно).

Динамика оборота розничной торговли пищевыми продуктами и непродовольственными товарами

	Пищевые продукты, включая напитки, и табачные изделия				Непродовольственные товары			
	млн руб	в % к			млн руб	в % к		
		общему объему оборота розничной торговли	соответствующему периоду предыдущего года ¹⁾	предыдущему периоду ¹⁾		общему объему оборота розничной торговли	соответствующему периоду предыдущего года ¹⁾	предыдущему периоду ¹⁾
2023 ²⁾								
Январь	7822,5	48,3	100,8	84,2	8371,1	51,7	93,2	79,7
Февраль	7803,3	48,6	99,8	99,1	8240,8	51,4	95,3	98,7
Март	8715,5	49,6	104,2	111,1	8861,2	50,4	101,7	107,0
I квартал	24341,3	48,9	101,7	98,5	25473,1	51,1	96,8	92,7
Апрель	8719,4	52,5	112,7	100,0	7882,9	47,5	113,8	88,5
Январь-апрель	33060,6	49,8	104,6	x	33356,0	50,2	100,6	x
Май	8738,1	52,3	114,0	101,3	7961,0	47,7	113,3	100,3
Июнь	8742,9	52,3	112,6	100,0	7960,6	47,7	109,2	99,4
II квартал	26200,3	52,4	113,1	107,7	23804,5	47,6	112,1	92,1
I полугодие	50541,6	50,6	107,5	x	49277,6	49,4	103,9	x
Июль	8794,6	51,9	109,1	100,7	8138,2	48,1	109,0	101,0
Август	8992,7	50,8	109,6	102,3	8710,3	49,2	108,5	106,0
Сентябрь	8705,5	49,2	116,1	95,9	8996,0	50,8	106,0	102,1
III квартал	26492,8	50,6	111,5	101,3	25844,5	49,4	107,8	105,5
Январь-сентябрь	77034,4	50,6	108,9	x	75122,1	49,4	105,2	x
Октябрь	8084,3	46,9	102,6	91,7	9146,8	53,1	101,7	100,7
Ноябрь	7993,8	46,9	101,8	97,5	9050,8	53,1	99,3	98,9
Декабрь	10291,3	47,1	104,8	126,5	11548,7	52,9	102,8	127,4
IV квартал	26369,3	47,0	103,3	96,2	29746,3	53,0	101,4	112,6
Год	103403,7	49,6	107,4	x	104868,4	50,4	104,1	x

Окончание

	Пищевые продукты, включая напитки, и табачные изделия				Непродовольственные товары			
	млн руб	в % к			млн руб	в % к		
		общему объему оборота розничной торговли	соответствующему периоду предыдущего года ¹⁾	преды- дущему перио- ду ¹⁾		общему объему оборота розничной торговли	соответствующему периоду предыдущего года ¹⁾	преды- дущему перио- ду ¹⁾
2024								
Январь	8415,5	47,8	100,7	80,9	9191,4	52,2	101,8	78,9
Февраль	8736,8	48,4	105,4	103,7	9315,5	51,6	104,0	100,8
Март	9537,5	49,4	103,5	109,1	9759,2	50,6	101,6	104,5
I квартал	26689,8	48,6	103,2	98,4	28266,1	51,4	102,4	93,6
Апрель	9499,6	51,5	102,5	99,0	8929,5	48,5	104,3	90,9
Январь-апрель	36189,5	49,3	103,0	x	37195,6	50,7	102,9	x

¹⁾ В сопоставимых ценах.

На конец апреля 2024г. товарные запасы в розничной сети организаций (без микропредприятий и индивидуальных предпринимателей) с основным видом деятельности «Торговля розничная, кроме торговли автотранспортными средствами и мотоциклами» оценивались в 13,5 миллиарда рублей, уровень товарных запасов составил 37 дней торговли.

Изменение товарных запасов в организациях розничной торговли

На конец месяца

	Товарные запасы, млн руб	Уровень запасов ¹⁾ , дней торговли
2023		
Январь	12567,4	39
Февраль	12685,6	36
Март	12926,4	36
Апрель	12533,7	37
Май	12168,0	36
Июнь	12730,6	38
Июль	11999,6	36
Август	11939,1	34
Сентябрь	12530,9	36
Октябрь	12822,2	36
Ноябрь	13518,6	38
Декабрь	13380,6	31
2024		
Январь	13125,8	39
Февраль	13742,8	37
Март	14257,8	38
Апрель	13494,3	37

¹⁾ Отношение остатка товара к однодневному объему продаж.

Изменение и структура розничных продаж основных продуктов питания и непродовольственных товаров

	Январь-март 2024 в % к январю-марту 2023 ¹⁾	Доля в общем объеме продаж ²⁾ , %		Январь-март 2024 в % к январю-марту 2023 ¹⁾	Доля в общем объеме продаж ²⁾ , %	
		январь-март 2024	справочно январь-март 2023		январь-март 2024	справочно январь-март 2023
Пищевые продукты, включая напитки, и табачные изделия	103,2	48,6	48,9	102,4	51,4	51,1
Мясо и мясные продукты	99,7	7,6	7,6	Туалетное и хозяйственное мыло	100,4	0,1
мясо животных	99,7	1,2	1,2	Косметические и парфюмерные товары, кроме мыла	105,2	2,3
мясо домашней птицы	91,5	1,4	1,4	Мебель	100,3	0,6
продукты из мяса и мяса птицы	102,5	4,5	4,5	Бытовые электротовары	110,8	1,2
консервы из мяса и мяса птицы	102,1	0,4	0,4	холодильники и морозильники	110,3	0,2
Рыба, ракообразные и моллюски	95,4	1,6	1,8	стиральные машины	135,1	0,2
консервы из рыбы и морепродуктов	97,1	0,4	0,4	Аудио- и видеотехника	108,7	0,6
Пищевые масла и жиры	91,6	1,3	1,6	аудиоаппаратура	106,1	0,1
животные масла и жиры	94,9	0,5	0,6	телевизоры	105,0	0,4
растительные масла	94,0	0,4	0,5	Компьютеры	104,4	0,6
маргариновая продукция	93,5	0,1	0,1	Мобильные телефоны	110,3	1,2
Молочные продукты	108,9	4,2	4,2	Часы	107,7	0,1
Яйца	90,4	0,9	0,7	Велосипеды	71,1	0,0
Сахар	91,8	0,6	0,6	Книги	83,9	0,1
Кондитерские изделия	103,1	3,3	3,5	Газеты и журналы	90,7	0,1
Чай, кофе, какао	101,4	1,0	1,1	Писчебумажные и канцелярские товары	90,0	0,1
Соль	93,0	0,1	0,1	Ткани	87,5	0,0
Мука	100,2	0,3	0,4	Мужская, женская и детская одежда	106,3	2,9
Крупа	97,6	0,6	0,6	Нательное белье	104,6	0,4
Макаронные изделия	107,0	0,5	0,6	Одежда из меха	90,1	0,1
Хлеб и хлебобулочные изделия	97,6	2,1	2,2	Чулочно-носочные изделия	99,4	0,2
Свежие овощи	103,1	1,6	1,4	Обувь	104,8	1,2
Свежий картофель	123,1	0,2	0,2	Спортивное оборудование и спортивные товары	98,2	0,5
Свежие фрукты	94,1	1,6	1,5	Строительные материалы	94,1	0,6
Безалкогольные напитки	114,1	1,7	1,5	Лекарственные средства	109,9	4,1
Табачные изделия	96,8	4,0	4,2	Автомобили легковые	94,7	4,1
Алкогольные напитки	110,8	8,9	9,0	Ювелирные изделия	72,5	0,6

¹⁾ В сопоставимых ценах.

²⁾ В фактически действовавших ценах.

В коммерческих организациях с основным видом деятельности «Торговля розничная, кроме торговли автотранспортными средствами и мотоциклами», не относящихся к субъектам малого предпринимательства, в апреле 2024г. по сравнению с предыдущим месяцем отмечалось снижение продаж большинства пищевых продуктов и непродовольственных товаров. Особенно заметно снизился спрос на кондитерские изделия, муку и свежие фрукты - среди пищевых продуктов и на часы, дизельное топливо, косметические и парфюмерные товары, кроме мыла, газовое моторное топливо, легковые автомобили, компьютеры и аудио- и видеотехнику - среди непродовольственных товаров. Одновременно существенно (более 10%) выросли продажи изюма, консервов из мяса и мяса птицы - из пищевых продуктов, тканей, мебели, спортивного оборудования и спортивных товаров, строительных товаров - из непродовольственных товаров.

Изменение продажи и запасов основных продуктов питания и непродовольственных товаров в организациях розничной торговли

Без субъектов малого предпринимательства; в сопоставимых ценах

	Продано в апреле 2024 в % к марту 2024	Запасы на 1 мая 2024 в % к 1 апреля 2024	Обеспеченность запасами, в днях торговли	
			на 1 мая 2024	справочно на 1 апреля 2024
Мясо и мясные продукты	98,9	97,8	9	9
из них:				
мясо животных	100,2	91,9	10	11
мясо домашней птицы	95,6	83,4	4	4
продукты из мяса и мяса птицы	98,7	102,0	8	8
консервы из мяса и мяса птицы	112,6	97,2	42	49
Рыба, ракообразные и моллюски	95,9	95,0	23	23
из них консервы из рыбы и морепродуктов	99,0	99,6	43	43
Пищевые масла и жиры	93,1	94,9	15	14
из них:				
животные масла и жиры	92,7	93,2	8	8
растительные масла	90,2	93,0	26	25
маргариновая продукция	98,5	98,9	14	14
Молочные продукты	96,6	101,4	10	9
из них:				
молоко питьевое	93,5	93,9	4	4
молочные напитки	101,1	216	3	1
сыры жирные	97,5	109,2	12	11
Яйца	95,5	98,8	7	6
Сахар	97,7	102,6	14	13
Кондитерские изделия	85,6	98,5	24	21
Чай, кофе, какао	99,5	94,4	34	36
Соль	101,2	99,6	19	20
Мука	88,3	149,9	22	13
Крупа	100,1	99,3	21	21
Макаронные изделия	96,3	94,7	26	26
Хлеб и хлебобулочные изделия	103,0	123,7	4	4
Свежий картофель	107,4	112,5	5	5
Свежие овощи	106,8	131,9	4	3
Свежие фрукты	89,8	81,9	4	4
Свежий виноград	99,3	83,3	5	5
Консервированные фрукты, овощи и орехи	94,3	96,0	21	21
Виноград сушеный (изюм)	156,0	101,5	28	43
Безалкогольные напитки	97,9	106,0	19	18
Табачные изделия	98,2	95,2	28	29
Туалетное и хозяйственное мыло	90,3	97,6	74	69
Косметические и парфюмерные товары, кроме мыла	81,0	95,6	95	81
Мебель	126,8	98,7	65	84
Бытовые электротовары	90,6	106,8	99	84
Аудио- и видеотехника	88,7	98,2	100	91
Спортивное оборудование и спортивные товары	116,3	92,8	80	100
Компьютеры	86,9	106,5	88	72
Мобильные телефоны	90,0	94,7	67	64
Часы	64,0	99,4	116	75
Книги	91,9	110,3	71	59
Газеты и журналы	93,4	102,0	59	54
Писчебумажные и канцелярские товары	92,5	97,1	65	62
Ткани	129,3	106,5	105	128
Мужская, женская и детская одежда	99,0	89,4	33	36
Нательное белье	98,4	95,9	41	42
Чулочно-носочные изделия	103,5	93,2	65	72
Обувь	101,4	76,2	42	56
Строительные материалы	110,8	92,8	81	97
Лекарственные средства	100,2	99,9	47	47
Ювелирные изделия	96,5	96,7	340	339
Автомобили легковые ¹⁾	85,5	109,6	49	38
Бензины автомобильные ¹⁾	94,0	100,4	8	7
Дизельное топливо ¹⁾	68,4	120,5	7	4
Газовое моторное топливо ¹⁾	82,3	-	-	-

¹⁾ С учетом данных по организациям других видов деятельности, осуществляющим розничную торговлю.

2. Рестораны, кафе, бары

В апреле 2024г. оборот общественного питания составил 1,5 миллиарда рублей, что в сопоставимых ценах на 7,4% больше, чем в апреле 2023г.; в январе-апреле - 5,3 миллиарда рублей, или 104,4% к уровню соответствующего периода предыдущего года.

Динамика оборота общественного питания

	Оборот общественного питания, млн руб	В % к соответствующему периоду предыдущего года ¹⁾	В % к предыдущему периоду ¹⁾
2023 ²⁾			
Январь	1078,5	92,3	84,2
Февраль	1119,8	97,3	102,7
Март	1212,8	98,9	108,2
I квартал	3411,2	96,2	89,3
Апрель	1236,6	99,0	100,6
Январь-апрель	4647,7	96,9	x
Май	1224,9	98,2	98,6
Июнь	1130,4	99,7	91,5
II квартал	3591,9	98,9	102,9
I полугодие	7003,1	97,6	x
Июль	1097,3	97,2	97,0
Август	1099,4	93,7	99,9
Сентябрь	1212,9	91,4	109,8
III квартал	3409,5	94,0	93,8
Январь-сентябрь	10412,6	96,4	x
Октябрь	1346,3	100,9	110,2
Ноябрь	1345,4	101,2	98,9
Декабрь	1463,6	105,7	107,2
IV квартал	4155,2	102,6	119,1
Год	14567,8	98,1	x
2024			
Январь	1210,1	102,5	81,7
Февраль	1285,5	104,5	104,6
Март	1378,1	102,8	106,5
I квартал	3873,7	103,3	89,8
Апрель	1454,5	107,4	105,2
Январь-апрель	5328,2	104,4	x

¹⁾ В сопоставимых ценах.

3. Рынок платных услуг населению

В апреле 2024г. населению было оказано платных услуг на 5,5 миллиарда рублей, что в сопоставимых ценах на 2,8% меньше, чем в апреле 2023г.; в январе-апреле - на 21,8 миллиарда рублей, или 99,8% к уровню соответствующего периода предыдущего года.

Объем платных услуг населению

	Млн руб	В % к соответствующему периоду предыдущего года ¹⁾	В % к предыдущему периоду ¹⁾
2023			
Январь	4912,5	99,5	91,5
Февраль	5020,8	95,5	101,0
Март	5398,7	93,9	106,9
I квартал	15331,9	96,3	97,1
Апрель	5413,4	93,0	99,3
Январь-апрель	20745,4	95,5	х
Май	5516,8	93,7	98,8
Июнь	5552,2	96,4	100,5
II квартал	16482,4	94,4	104,5
I полугодие	31814,3	95,4	х
Июль	5072,6	102,0	91,9
Август	4908,4	101,8	99,5
Сентябрь	4965,6	99,8	101,9
III квартал	14946,5	101,1	92,0
Октябрь	5204,0	98,7	102,9
Ноябрь	5281,6	98,1	100,3
Декабрь	5554,1	100,3	105,6
IV квартал	16039,7	98,9	105,8
Год	62800,6	97,7	х
2024			
Январь	5184,0	101,3	92,5
Февраль	5435,1	103,2	103,4
Март ²⁾	5603,9	98,1	102,9
I квартал ²⁾	16223,1	100,8	99,1
Апрель	5544,4	97,2	99,2
Январь-апрель	21767,5	99,8	х

¹⁾ В сопоставимых ценах.

²⁾ Данные за 2024г. изменены за счет уточнения ранее предоставленной оперативной информации.

Индекс физического объема платных услуг населению

В процентах к предыдущему месяцу

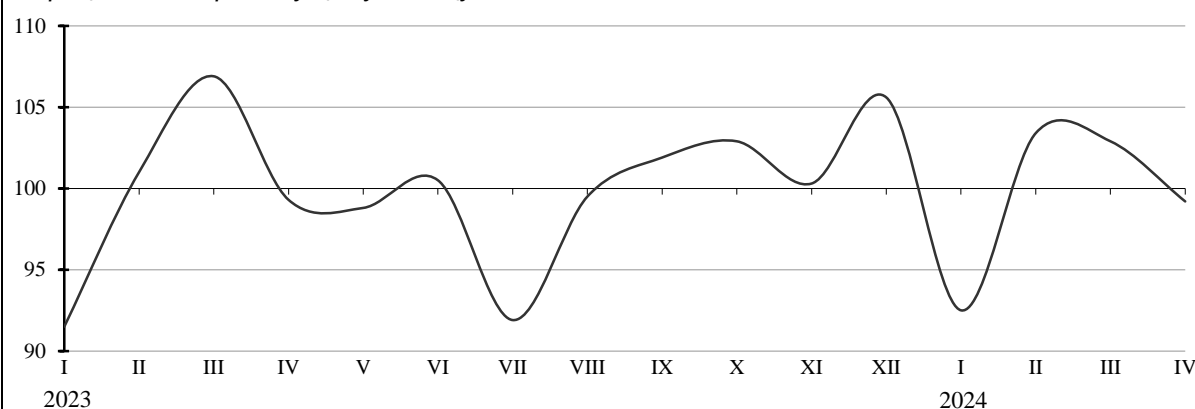

В структуре платных услуг населению преобладали коммунальные, телекоммуникационные, бытовые, жилищные, транспортные и медицинские услуги (в совокупности 81,7% от общего объема).

Объем платных услуг населению по видам

	Январь-апрель 2024		
	млн руб	в % к январю-апрелю 2023 ¹⁾	в % к итогу
Платные услуги - всего	21767,5	99,8	100
в том числе:			
Бытовые	2493,6	104,1	11,5
Транспортные	1729,8	78,2	7,9
Почтовой связи, курьерские	54,8	64,5	0,3
Телекоммуникационные	2556,5	97,7	11,7
Жилищные	2331,4	110,8	10,7
Коммунальные	7158,7	102,1	32,9
Учреждений культуры	219,5	95,5	1,0
Туристических агентств, туроператоров и прочие услуги по бронированию и сопутствующие им услуги	815,9	100,0	3,7
Гостиниц и аналогичные услуги по предоставлению временного жилья	270,5	127,2	1,2
Физической культуры и спорта	318,1	100,4	1,5
Медицинские	1515,3	91,1	7,0
Специализированных коллективных средств размещения	119,0	106,9	0,5
из них услуги санаторно-курортных организаций	94,4	104,4	0,4
Ветеринарные	60,9	98,0	0,3
Юридические	204,7	90,1	0,9
Системы образования	1217,1	99,8	5,6
Услуги, предоставляемые гражданам пожилого возраста и инвалидам	177,7	96,5	0,8
Прочие виды платных услуг	524,0	129,3	2,4

¹⁾ В сопоставимых ценах.

4. Оптовая торговля и товарные рынки

Оборот оптовой торговли в апреле 2024г. составил 10,7 миллиарда рублей, что на 18,8% больше, чем в апреле 2023 года. Организации с основным видом деятельности «Торговля оптовая, кроме оптовой торговли автотранспортными средствами и мотоциклами» реализовали продукции и товаров на 6,6 миллиарда рублей - на 11,3% больше.

Динамика оборота оптовой торговли

	Оборот оптовой торговли			В том числе организаций оптовой торговли		
	млн руб	в % к		млн руб	в % к	
		соответствующему периоду предыдущего года ¹⁾	предыдущему периоду ¹⁾		соответствующему периоду предыдущего года ¹⁾	предыдущему периоду ¹⁾
2023						
Январь	7798,8	109,6	85,2	5357,7	101,5	93,1
Февраль	8300,7	98,3	110,2	5792,7	89,8	111,9
Март	9256,3	95,5	111,9	6373,4	86,4	110,4
I квартал	25355,8	100,3	98,2	17523,7	91,6	117,6
Апрель	8319,1	98,2	89,1	5435,3	87,6	84,6
Январь-апрель	33674,8	99,7	x	22959,0	90,6	x
Май	7289,0	97,2	88,8	4760,4	111,5	88,7
Июнь	7736,7	92,9	106,4	5097,1	103,6	107,3
II квартал	23344,7	96,1	93,5	15292,8	99,4	88,6
I полугодие	48700,5	98,2	x	32816,5	95,1	x
Июль	7986,6	98,2	103,5	5047,5	100,9	99,3
Август	8561,1	113,4	106,2	5181,5	113,4	101,7
Сентябрь	8750,3	100,6	100,8	5278,4	121,1	100,4
III квартал	25298,0	103,7	108,2	15507,4	111,3	101,2
Январь-сентябрь	73998,5	100,0	x	48323,9	99,7	x
Октябрь	9008,3	113,1	100,5	5354,5	115,9	99,1
Ноябрь	7943,2	82,4	85,2	5047,2	100,0	91,1
Декабрь	8895,8	93,8	111,8	5834,4	97,9	115,4
IV квартал	25847,2	95,5	96,2	16236,2	104,0	98,6
Год	99845,8	98,8	x	64560,1	100,8	x
2024						
Январь	9142,6	113,0	102,6	6108,8	109,9	104,6
Февраль	10488,7	117,4	114,5	6989,7	112,1	114,2
Март	10804,4	107,8	102,7	7190,3	104,2	102,6
I квартал	30435,8	112,6	115,9	20288,9	108,6	122,9
Апрель	10709,9	118,8	98,2	6553,3	111,3	90,3
Январь-апрель	41145,7	114,1	x	26842,2	109,2	x

¹⁾ В сопоставимых ценах.

Индекс физического объема оборота оптовой торговли

В процентах к предыдущему месяцу



Продажа и запасы отдельных видов продукции (товаров). В апреле 2024г. по сравнению с предыдущим месяцем оптовые организации наиболее увеличили объемы продаж макаронных изделий, значительно сократили - соли и сахара.

Продажа отдельных видов пищевых продуктов, включая напитки, и табачных изделий организациями оптовой торговли

По организациям со средней численностью работников свыше 15 человек; без субъектов малого предпринимательства; в процентах

	Апрель 2024 к		Январь-апрель 2024 к январю-апрелю 2023	Справочно		январь-апрель 2023 к январю-апрелю 2022
	апрелю 2023	марту 2024		апрель 2023 к апрелю 2022	марту 2023	
Мясо и мясо птицы, кроме субпродуктов	149,4р	111,2	116,5р	х	71,4	х
Изделия колбасные	76,5	84,5	122,6	х	93,3	х
Консервы мясные	99,3	105,9	109,4	50,3	120,6	48,3
Молоко, кроме сырого	135,8	92,9	232	139,4	335	77,9
Сыры	59,8	104,7	93,3	169,8	98,2	85,2
Масла растительные	65,6	109,9	68,8	49,0	193,2	60,7
Сахар белый свекловичный или тростниковый в твердом состоянии без вкусоароматических или красящих добавок	65,3	64,3	264	44,6	158,1	46,3
Кондитерские изделия	93,9	103,0	94,8	115,1	100,2	104,4
Хлеб и хлебобулочные изделия	106,1	94,6	112,7	124,5	104,8	125,5
Рыба и продукты рыбные переработанные (без рыбных консервов)	108,0	88,7	120,6	108,0	105,2	108,1
Консервы рыбные	92,6	120,9	89,7	23,2	124,4	39,5
Мука	115,2	119,4	100,2	107,7	159,5	94,4
Изделия макаронные и аналогичные мучные изделия	210	291	146,5	54,6	95,2	52,1
Крупа	95,1	113,8	82,5	82,9	82,6	66,4
Соль пищевая	40,1	58,1	81,0	101,8	152,4	88,2
Продукция соковая из фруктов и овощей	127,7	114,0	151,7	24,9р	96,8	20,9р
Воды минеральные природные упакованные, воды питьевые упакованные, не содержащие сахара, подсластителей, ароматизаторов и других пищевых веществ	73,0	92,0	148,0	х	125,4	х
Сигары, сигары с обрезанными концами (черуты), сигариллы (сигары тонкие), сигареты, папиросы из табака или заменителей табака	122,9	103,5	94,3	78,4	101,9	79,7

На конец апреля 2024г. у оптовых организаций по сравнению с предыдущим месяцем наиболее увеличились запасы молока, значительно сократились - воды минеральной и мяса.

Запасы отдельных видов пищевых продуктов, включая напитки, и табачных изделий в организациях оптовой торговли

По организациям со средней численностью работников свыше 15 человек; без субъектов малого предпринимательства; на конец месяца; в процентах

	Апрель 2024 к		Справочно апрель 2023 к	
	апрелю 2023	марту 2024	апрелю 2022	марту 2023
Мясо и мясо птицы, кроме субпродуктов	783	67,5	241	136,7
Консервы мясные	107,5	149,1	90,4	158,9
Молоко, кроме сырого	74,4	517	55,3	41,2
Сыры	99,0	113,4	100,0	65,8
Масла растительные	296	89,1	11,8	30,8
Сахар белый свекловичный или тростниковый в твердом состоянии без вкусоароматических или красящих добавок	131,3	117,6	122,8	80,4
Кондитерские изделия	123,2	119,8	47,7	93,8
Хлеб и хлебобулочные изделия	150,0	100,0	50,0	100,0
Рыба и продукты рыбные переработанные (без рыбных консервов)	37,5	100,0	88,9	100,0
Консервы рыбные	73,9	150,3	131,9	106,8
Мука	71,3	101,4	210	327
Изделия макаронные и аналогичные мучные изделия	125,6	120,4	114,5	93,7
Крупа	104,9	95,0	66,0	174,5
Соль пищевая	199,0	131,8	57,2	91,1
Продукция соковая из фруктов и овощей	165,9	131,7	91,6р	103,8
Воды минеральные природные упакованные, воды питьевые упакованные, не содержащие сахара, подсластителей, ароматизаторов и других пищевых веществ	59,0	66,4	x	83,3
Сигары, сигары с обрезанными концами (черуты), сигариллы (сигары тонкие), сигареты, папиросы из табака или заменителей табака	124,0	109,8	73,9	92,5

IV. ХАРАКТЕРИСТИКА ОРГАНИЗАЦИЙ

1. Демография организаций ²⁾

В апреле 2024г. зарегистрировано 36 организаций, количество официально ликвидированных организаций составило 53.

Распределение зарегистрированных и ликвидированных организаций по формам собственности

	Зарегистрировано организаций				Официально ликвидировано организаций			
	ед		в % к итогу		ед		в % к итогу	
	апрель 2024	январь-апрель 2024	апрель 2024	январь-апрель 2024	апрель 2024	январь-апрель 2024	апрель 2024	январь-апрель 2024
Всего	36	155	100	100	53	235	100	100
в том числе:								
государственная собственность	-	-	-	-	-	1	-	0
из нее:								
федеральная	-	-	-	-	-	-	-	-
республиканская	-	-	-	-	-	1	-	0
муниципальная	-	1	-	1	7	15	13	6
частная	31	142	86	92	43	206	81	88
собственность общественных и религиозных объединений	4	9	11	6	2	11	4	5
смешанная российская	-	-	-	-	-	1	-	0
иностранная	1	3	3	2	1	1	2	0
совместная российская и иностранная	-	-	-	-	-	-	-	-

Распределение зарегистрированных и ликвидированных организаций по видам экономической деятельности ¹⁾

	Зарегистрировано организаций				Официально ликвидировано организаций			
	ед		в % к итогу		ед		в % к итогу	
	апрель 2024	январь-апрель 2024	апрель 2024	январь-апрель 2024	апрель 2024	январь-апрель 2024	апрель 2024	январь-апрель 2024
Всего	36	155	100	100	53	235	100	100
Сельское, лесное хозяйство, охота, рыболовство и рыбоводство	2	5	6	3	-	7	-	3
Рыболовство и рыбоводство	-	-	-	-	-	-	-	-
Добыча полезных ископаемых	2	4	6	3	1	2	2	1
Предоставление услуг в области добычи полезных ископаемых	1	2	3	1	1	1	2	0
Обрабатывающие производства	4	11	11	7	6	12	11	5
Производство пищевых продуктов	-	1	-	1	2	2	4	1
Производство напитков	-	-	-	-	-	-	-	-
Обработка древесины и производство изделий из дерева и пробки, кроме мебели, производство изделий из соломки и материалов для плетения	2	5	6	3	2	3	4	1
Производство бумаги и бумажных изделий	-	-	-	-	-	-	-	-
Производство металлургическое	-	-	-	-	-	-	-	-
Производство машин и оборудования, не включенных в другие группировки	1	1	3	1	-	-	-	-
Ремонт и монтаж машин и оборудования	-	1	-	1	-	-	-	-

²⁾ Исключая филиалы, представительства и другие обособленные подразделения.

Окончание

	Зарегистрировано организаций				Официально ликвидировано организаций			
	ед		в % к итогу		ед		в % к итогу	
	апрель 2024	январь-апрель 2024	апрель 2024	январь-апрель 2024	апрель 2024	январь-апрель 2024	апрель 2024	январь-апрель 2024
Обеспечение электрической энергией, газом и паром; кондиционирование воздуха	-	-	-	-	-	2	-	1
Водоснабжение; водоотведение, организация сбора и утилизации отходов, деятельность по ликвидации загрязнений	-	1	-	1	-	1	-	0
Забор, очистка и распределение воды	-	-	-	-	-	1	-	0
Сбор и обработка сточных вод	-	-	-	-	-	-	-	-
Сбор, обработка и утилизация отходов; обработка вторичного сырья	-	1	-	1	-	-	-	-
Строительство	5	10	14	6	5	29	9	12
Строительство зданий	3	4	8	3	5	14	9	6
Работы строительные специализированные	2	6	6	4	-	13	-	6
Торговля оптовая и розничная; ремонт автотранспортных средств и мотоциклов	4	35	11	23	11	61	21	26
Торговля оптовая и розничная автотранспортными средствами и мотоциклами и их ремонт	1	7	3	5	2	6	4	3
Торговля оптовая, кроме оптовой торговли автотранспортными средствами и мотоциклами	-	10	-	6	5	28	9	12
Торговля розничная, кроме торговли автотранспортными средствами и мотоциклами	3	18	8	12	4	27	8	11
Транспортировка и хранение	2	12	6	8	2	10	4	4
Деятельность сухопутного и трубопроводного транспорта	1	11	3	7	-	7	-	3
Деятельность гостиниц и предприятий общественного питания	-	7	-	5	2	12	4	5
Деятельность в области информации и связи	1	8	3	5	2	4	4	2
Деятельность финансовая и страховая	-	1	-	1	-	1	-	0
Деятельность по предоставлению финансовых услуг, кроме услуг по страхованию и пенсионному обеспечению	-	1	-	1	-	-	-	-
Деятельность по операциям с недвижимым имуществом	6	16	17	10	4	18	8	8
Деятельность профессиональная, научная и техническая	2	9	6	6	6	27	11	11
Деятельность административная и сопутствующие дополнительные услуги	1	9	3	6	3	10	6	4
Государственное управление и обеспечение военной безопасности; социальное обеспечение	-	1	-	1	-	-	-	-
Образование	-	2	-	1	6	13	11	6
Деятельность в области здравоохранения и социальных услуг	1	6	3	4	3	10	6	4
Деятельность в области здравоохранения	1	6	3	4	1	6	2	3
Деятельность в области культуры, спорта, организации досуга и развлечений	2	8	6	5	1	5	2	2
Деятельность творческая, деятельность в области искусства и организации развлечений	2	4	6	3	1	1	2	0
Деятельность библиотек, архивов, музеев и прочих объектов культуры	-	-	-	-	-	-	-	-
Деятельность в области спорта, отдыха и развлечений	-	4	-	3	-	4	-	2
Предоставление прочих видов услуг	4	10	11	6	1	11	2	5

¹⁾ Распределение осуществляется по виду деятельности, заявленному юридическим лицом при государственной регистрации в качестве основного, в соответствии с Общероссийским классификатором видов экономической деятельности (ОКВЭД2).

2. Малые предприятия (без микропредприятий) ³⁾

В январе-марте 2024г. оборот малых предприятий (без микропредприятий) составил 17,4 миллиарда рублей.

Оборот малых предприятий

по видам экономической деятельности за январь-март 2024г.

В действовавших ценах

	Млн руб	В % к итогу
Всего	17354,0	100
Сельское, лесное хозяйство, охота, рыболовство и рыбоводство	352,4	2,0
Растениеводство и животноводство, охота и предоставление соответствующих услуг в этих областях	263,6	1,5
Лесоводство и лесозаготовки	88,7	0,5
Добыча полезных ископаемых	89,3	0,5
Обрабатывающие производства	1880,9	10,8
Производство пищевых продуктов	361,8	2,1
Производство одежды	30,5	0,2
Обработка древесины и производство изделий из дерева и пробки, кроме мебели, производство изделий из соломки и материалов для плетения	1044,6	6,0
Производство резиновых и пластмассовых изделий	34,7	0,2
Производство прочей неметаллической минеральной продукции	79,0	0,5
Ремонт и монтаж машин и оборудования	289,9	1,7
Обеспечение электрической энергией, газом и паром; кондиционирование воздуха	74,6	0,4
Водоснабжение; водоотведение, организация сбора и утилизации отходов, деятельность по ликвидации загрязнений	175,2	1,0
Строительство	1546,7	8,9
Торговля оптовая и розничная; ремонт автотранспортных средств и мотоциклов	7516,4	43,3
Торговля оптовая и розничная автотранспортными средствами и мотоциклами и их ремонт	1255,1	7,2
Торговля оптовая, кроме оптовой торговли автотранспортными средствами и мотоциклами	3737,8	21,5
Торговля розничная, кроме торговли автотранспортными средствами и мотоциклами	2523,5	14,5
Транспортировка и хранение	2271,5	13,1
Деятельность сухопутного и трубопроводного транспорта	1957,8	11,3
Складское хозяйство и вспомогательная транспортная деятельность	293,8	1,7
Деятельность гостиниц и предприятий общественного питания	737,6	4,3
Деятельность в области информации и связи	287,5	1,7
Деятельность по операциям с недвижимым имуществом	729,0	4,2
Деятельность профессиональная, научная и техническая	344,3	2,0
Деятельность административная и сопутствующие дополнительные услуги	545,5	3,1
Деятельность в области здравоохранения и социальных услуг	535,5	3,1
Деятельность в области культуры, спорта, организации досуга и развлечений	90,0	0,5
Предоставление прочих видов услуг	177,8	1,0

³⁾ Юридические лица. Данные сформированы по виду экономической деятельности (ОКВЭД2) регистрации предприятия, учтенному в едином реестре субъектов малого и среднего предпринимательства.

В первом квартале 2024г. на малых предприятиях (без микропредприятий) число замещенных рабочих мест работниками списочного состава, внешними совместителями и работавшими по договорам гражданско-правового характера составило 17,7 тысячи, в том числе работниками списочного состава - 15,5 тысячи.

Число замещенных рабочих мест на малых предприятиях за январь-март 2024г.

Человек

	Всего замещенных рабочих мест (работников)	В том числе		
		работниками списочного состава (без внешних совместителей)	внешними совместителями	работниками, выполнявшими работы по договорам гражданско-правового характера
Всего	17701	15547	423	1731
Сельское, лесное хозяйство, охота, рыболовство и рыбоводство	881	804	14	63
Растениеводство и животноводство, охота и предоставление соответствующих услуг в этих областях	758	684	11	63
Лесоводство и лесозаготовки	123	120	3	-
Добыча полезных ископаемых	172	158	5	9
Обрабатывающие производства	1495	1339	14	142
Производство пищевых продуктов	264	250	4	10
Производство одежды	112	103	-	9
Обработка древесины и производство изделий из дерева и пробки, кроме мебели, производство изделий из соломки и материалов для плетения	415	394	2	19
Производство резиновых и пластмассовых изделий	89	87	2	-
Производство прочей неметаллической минеральной продукции	168	93	1	74
Ремонт и монтаж машин и оборудования	306	280	2	24
Обеспечение электрической энергией, газом и паром; кондиционирование воздуха	99	76	2	21
Водоснабжение; водоотведение, организация сбора и утилизации отходов, деятельность по ликвидации загрязнений	297	267	3	27
Строительство	2163	1982	16	165
Торговля оптовая и розничная; ремонт автотранспортных средств и мотоциклов	3849	3711	80	58
Торговля оптовая и розничная автотранспортными средствами и мотоциклами и их ремонт	428	404	15	9
Торговля оптовая, кроме оптовой торговли автотранспортными средствами и мотоциклами	1046	1013	22	11
Торговля розничная, кроме торговли автотранспортными средствами и мотоциклами	2375	2294	43	38
Транспортировка и хранение	1565	1383	19	163
Деятельность сухопутного и трубопроводного транспорта	1251	1140	14	97
Складское хозяйство и вспомогательная транспортная деятельность	260	189	5	66
Деятельность гостиниц и предприятий общественного питания	1079	951	30	98
Деятельность в области информации и связи	457	419	4	34
Деятельность по операциям с недвижимым имуществом	1954	1438	77	439
Деятельность профессиональная, научная и техническая	687	636	22	29
Деятельность административная и сопутствующие дополнительные услуги	1485	1142	24	319
Деятельность в области здравоохранения и социальных услуг	976	839	93	44
Деятельность в области культуры, спорта, организации досуга и развлечений	210	98	4	108
Предоставление прочих видов услуг	305	288	6	11

V. ИНВЕСТИЦИИ

Основные показатели инвестиционной деятельности

	Январь-март 2024	Справочно январь-март 2023
Инвестиции в нефинансовые активы (без субъектов малого предпринимательства и объема инвестиций, не наблюдаемых прямыми статистическими методами), млн руб	23228,2	17252,0
в том числе:		
в основной капитал	22885,2	17235,7
в объекты интеллектуальной собственности	862,8	668,9
в произведенные нефинансовые активы	343,1	16,3

ИНВЕСТИЦИИ В НЕФИНАНСОВЫЕ АКТИВЫ. В январе-марте 2024г. инвестиции в нефинансовые активы организаций (без субъектов малого предпринимательства и объема инвестиций, не наблюдаемых прямыми статистическими методами) составили 23,2 миллиарда рублей, из них 98,5% приходилось на инвестиции в основной капитал.

ИНВЕСТИЦИИ В ОСНОВНОЙ КАПИТАЛ. В январе-марте 2024г., по предварительным данным, за счет всех источников финансирования использовано 26,5 миллиарда рублей инвестиций в основной капитал, что на 22,2% больше (в сопоставимых ценах), чем за предыдущий год.

Динамика инвестиций в основной капитал

	Млн руб	В % к соответствующему периоду предыдущего года ¹⁾	В % к предыдущему периоду ¹⁾
2023			
I квартал	19834,4	86,4	x
II квартал	28600,3	111,4	141,0
I полугодие	48434,7	99,5	x
III квартал	31780,7	97,0	107,1
Январь-сентябрь	80215,4	98,5	x
IV квартал	48374,6	98,5	149,7
Год	128590,0	98,5	x
2024			
I квартал	26546,8	122,2	x

¹⁾ В сопоставимых ценах.

Видовая структура инвестиций в основной капитал

Без субъектов малого предпринимательства и объема инвестиций, не наблюдаемых прямыми статистическими методами

	Январь-март 2024		Справочно январь-март 2023 в % к итогу
	млн руб	в % к итогу	
Инвестиции в основной капитал - всего	22885,2	100	100
в том числе:			
жилые здания и помещения	182,9	1	1
здания (кроме жилых)	466,4	2	2
сооружения	7897,9	35	30
расходы на улучшение земель	к	к	к
транспортные средства	2371,6	10	9
информационное, компьютерное и телекоммуникационное (ИКТ) оборудование	1022,2	4	5
прочие машины и оборудование, включая хозяйственный инвентарь, и другие объекты	7499,9	33	36
объекты интеллектуальной собственности	862,8	4	4
прочие инвестиции	2581,3	11	14

Структура инвестиций в основной капитал по источникам финансирования

Без субъектов малого предпринимательства и объема инвестиций, не наблюдаемых прямыми статистическими методами

	Январь-март 2024		Справочно январь-март 2023 в % к итогу
	млн руб	в % к итогу	
Инвестиции в основной капитал - всего	22885,2	100	100
из них:			
собственные средства	20295,3	89	87
привлеченные средства	2589,9	11	13
в том числе:			
кредиты банков	к	к	0
заемные средства других организаций	663,3	3	0
бюджетные средства	1243,8	5	6
из них:			
федерального	392,1	2	1
республиканского	650,0	3	5
местного	201,8	1	1
средства государственных внебюджетных фондов	73,9	0	0
прочие	596,8	3	6

Объем инвестиций в основной капитал организаций по видам экономической деятельности

Без субъектов малого предпринимательства и объема инвестиций, не наблюдаемых прямыми статистическими методами

	Январь-март 2024			Справочно январь-март 2023 в % к итогу
	млн руб	в % к январю-марту 2023 ¹⁾	в % к итогу	
Инвестиции в основной капитал	22885,2	121,2	100	100
Сельское, лесное хозяйство, охота, рыболовство и рыбоводство	278,7	116,4	1	1
Растениеводство и животноводство, охота и предоставление соответствующих услуг в этих областях	105,8	117,7	0	0
Лесоводство и лесозаготовки	173,0	119,3	1	1
Добыча полезных ископаемых	12957,3	122,9	57	57
Обрабатывающие производства	1650,8	111,4	7	9
Производство пищевых продуктов	к	33,2	к	0
Обработка древесины и производство изделий из дерева и пробки, кроме мебели, производство изделий из соломки и материалов для плетения	157,7	45,3	1	3
Производство бумаги и бумажных изделий	к	125,3	к	к
Обеспечение электрической энергией, газом и паром; кондиционирование воздуха	1599,3	161,4	7	4
Производство, передача и распределение электроэнергии	707,4	168,9	3	2
Водоснабжение; водоотведение, организация сбора и утилизации отходов, деятельность по ликвидации загрязнений	274,6	94,2	1	1
Строительство	22,8	11,1	0	1
Торговля оптовая и розничная; ремонт автотранспортных средств и мотоциклов	329,1	171,0	1	2
Торговля оптовая и розничная автотранспортными средствами и мотоциклами и их ремонт	18,9	129,1	0	0
Торговля оптовая, кроме оптовой торговли автотранспортными средствами и мотоциклами	20,7	163,9	0	2
Торговля розничная, кроме торговли автотранспортными средствами и мотоциклами	289,5	174,7	1	1
Транспортировка и хранение	3715,3	111,7	16	17

Окончание

	Январь-март 2024			Справочно январь- март 2023 в % к итогу
	млн руб	в % к январю- марту 2023 ¹⁾	в % к итогу	
Деятельность гостиниц и предприятий общественного питания	14,4	95,3	0	0
Деятельность в области информации и связи	180,1	91,5	1	1
Деятельность финансовая и страховая	58,3	256	0	0
Деятельность по операциям с недвижимым имуществом	195,5	145,8	1	1
Деятельность профессиональная, научная и техническая	591,2	419	3	1
Научные исследования и разработки	10,3	20,3	0	0
Деятельность административная и сопутствующие дополнительные услуги	14,2	55,1	0	0
Государственное управление и обеспечение военной безопасности; социальное обеспечение	371,1	75,1	2	2
Образование	169,8	93,9	1	1
Деятельность в области здравоохранения и социальных услуг	383,2	120,7	2	2
Деятельность в области культуры, спорта, организации досуга и развлечений	73,0	215	0	0

¹⁾ По сопоставимому кругу организаций; в сопоставимых ценах.

Затраты организаций на приобретение основных средств, бывших в употреблении у других юридических и физических лиц, и объектов незавершенного строительства в январе-марте 2024г. составили 913,4 миллиона рублей.

ФИНАНСОВЫЕ ВЛОЖЕНИЯ ОРГАНИЗАЦИЙ.

Общий объем финансовых вложений организаций (без субъектов малого предпринимательства, государственных и муниципальных учреждений, банков и небанковских кредитных организаций, имеющих лицензии на осуществление банковских операций, страховых организаций и негосударственных пенсионных фондов) за январь-март 2024г. составил 336,3 миллиарда рублей, 87,0% приходилось на краткосрочные финансовые вложения.

В структуре финансовых вложений по видам наибольшую долю занимали банковские вклады - 77,1%.

Структура финансовых вложений организаций в январе-марте 2024г.

Без субъектов малого предпринимательства, государственных и муниципальных учреждений, банков и небанковских кредитных организаций, имеющих лицензии на осуществление банковских операций, страховых организаций и негосударственных пенсионных фондов

	Поступило		Накоплено на конец марта 2024	
	млн руб	в % к итогу	млн руб	в % к итогу
Финансовые вложения	336349,9	100	170894,0	100
в том числе:				
долгосрочные	43779,2	13,0	85635,2	50,1
из них:				
предоставленные займы	35234,0	10,5	59729,0	35,0
краткосрочные	292570,7	87,0	85258,8	49,9
из них:				
предоставленные займы	30090,2	8,9	28665,3	16,8
банковские вклады	259050,3	77,0	55785,0	32,6
прочие финансовые вложения	2994,6	0,9	663,7	0,4

Движение финансовых вложений организаций по видам экономической деятельности в январе-марте 2024г.

Без субъектов малого предпринимательства, государственных и муниципальных учреждений, банков и небанковских кредитных организаций, имеющих лицензии на осуществление банковских операций, страховых организаций и негосударственных пенсионных фондов

	Накоплено на начало января 2024	Поступило	Погашено	Накоплено на конец марта 2024
Финансовые вложения	146872,3	336349,9	312407,8	170894,0
из них:				
сельское, лесное хозяйство, охота, рыболовство и рыбоводство	141,8	к	к	140,2
добыча полезных ископаемых	90402,5	128693,1	131375,5	87720,1
обрабатывающие производства	35234,9	153561,1	124599,3	64276,2
обеспечение электрической энергией, газом и паром; кондиционирование воздуха	к	21933,3	22729,9	к
строительство	1950,4	902,4	1398,8	1454,0
торговля оптовая и розничная; ремонт автотранспортных средств и мотоциклов	333,0	1079,1	1113,1	299,0
транспортировка и хранение	4443,3	21802,1	21987,3	4258,0
деятельность по операциям с недвижимым имуществом	4899,1	646,7	473,5	5072,3
деятельность административная и сопутствующие дополнительные услуги	353,1	3495,8	3538,2	310,8

Финансовые вложения организаций по видам экономической деятельности

Без субъектов малого предпринимательства, государственных и муниципальных учреждений, банков и небанковских кредитных организаций, имеющих лицензии на осуществление банковских операций, страховых организаций и негосударственных пенсионных фондов

	Поступило в январе-марте 2024			Накоплено на конец марта 2024		
	всего, млн руб	в % к итогу		всего, млн руб	в % к итогу	
		долго- срочные	кратко- срочные		долго- срочные	кратко- срочные
Финансовые вложения	336349,9	100	100	170894,0	100	100
из них:						
сельское, лесное хозяйство, охота, рыболовство и рыбоводство	к	-	0,0	140,2	0,1	0,1
добыча полезных ископаемых	128693,1	79,8	32,1	87720,1	74,7	27,9
обрабатывающие производства	153561,1	17,6	49,9	64276,2	14,1	61,2
обеспечение электрической энергией, газом и паром; кондиционирование воздуха	21933,3	-	7,5	к	0,5	5,1
строительство	902,4	1,0	0,2	1454,0	0,7	1,0
торговля оптовая и розничная; ремонт автотранспортных средств и мотоциклов	1079,1	-	0,4	299,0	0,0	0,3
транспортировка и хранение	21802,1	0,0	7,4	4258,0	2,5	2,5
деятельность по операциям с недвижимым имуществом	646,7	1,1	0,1	5072,3	5,2	0,7
деятельность административная и сопутствующие дополнительные услуги	3495,8	0,1	1,2	310,8	0,1	0,3

VI. ЦЕНЫ

1. Изменение цен (тарифов) по секторам экономики

Индексы цен и тарифов

На конец периода; в процентах

	К предыдущему месяцу			Апрель 2024 к		Справочно апрель 2023 к декабрю 2022
	февраль 2024	март 2024	апрель 2024	апрелю 2023	декабрю 2023	
Индекс потребительских цен	100,8	100,3	100,4	107,3	102,6	102,6
Индекс цен производителей промышленных товаров ¹⁾	103,5	104,4	102,6	132,7	105,9	99,4
Индекс цен производителей сельскохозяйственной продукции	96,6	102,1	95,5	117,1	92,8	105,1
Сводный индекс цен на продукцию (затраты, услуги) инвестиционного назначения	100,7	99,4	101,8	107,9	102,1	104,0
Индекс тарифов на грузовые перевозки	100,0	100,0	129,9	80,8	94,2	208

¹⁾ На товары, предназначенные для реализации на внутреннем рынке.

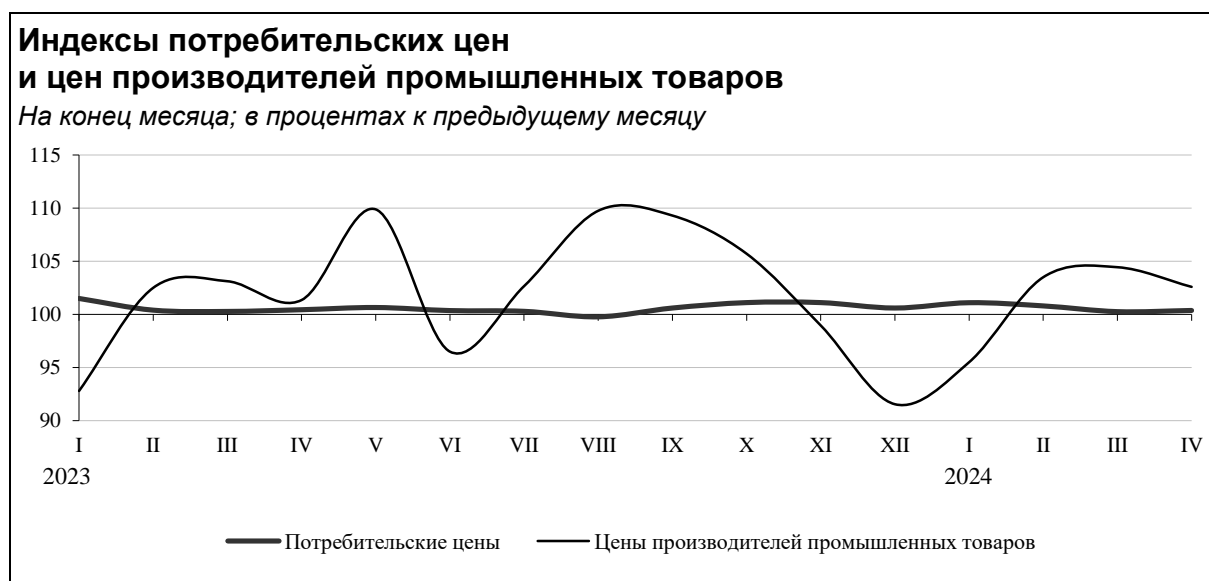

2. Потребительские цены

В апреле 2024г. индекс потребительских цен составил 100,4%, в том числе на продовольственные товары - 100,6%, непродовольственные товары - 100,7%, услуги - 99,8%.

Индексы потребительских цен и тарифов на товары и услуги

На конец периода; в процентах

	Всего		В том числе на					
	к предыдущему периоду	к декабрю предыдущего года	продовольственные товары		непродовольственные товары		услуги	
			к предыдущему периоду	к декабрю предыдущего года	к предыдущему периоду	к декабрю предыдущего года	к предыдущему периоду	к декабрю предыдущего года
2023								
Январь	101,5	101,5	102,1	102,1	100,3	100,3	102,3	102,3
Февраль	100,4	101,8	100,7	102,8	99,8	100,04	100,6	102,9
Март	100,3	102,1	100,5	103,3	100,5	100,6	99,8	102,6
I квартал	102,1	x	103,3	x	100,6	x	102,6	x
Апрель	100,4	102,6	100,1	103,4	100,5	101,1	100,8	103,4
Май	100,7	103,3	98,9	102,2	100,7	101,8	102,8	106,3
Июнь	100,4	103,6	100,03	102,3	100,7	102,5	100,4	106,7
II квартал	101,5	x	99,1	x	101,9	x	104,0	x
Июль	100,3	103,9	99,9	102,2	101,2	103,7	99,8	106,5
Август	99,8	103,7	99,9	102,1	100,9	104,6	98,2	104,5
Сентябрь	100,6	104,3	101,0	103,1	101,1	105,8	99,6	104,1
III квартал	100,7	x	100,8	x	103,3	x	97,5	x
Октябрь	101,1	105,5	101,3	104,4	101,0	106,8	101,0	105,2
Ноябрь	101,1	106,7	101,5	105,9	100,1	107,0	102,0	107,2
Декабрь	100,6	107,3	101,9	107,9	100,1	107,1	99,6	106,8
IV квартал	102,9	x	104,7	x	101,2	x	102,6	x
2024								
Январь	101,1	101,1	101,2	101,2	100,9	100,9	101,4	101,4
Февраль	100,8	101,9	100,1	101,2	100,6	101,5	101,9	103,3
Март	100,3	102,2	100,1	101,3	100,3	101,8	100,5	103,8
I квартал	102,2	x	101,3	x	101,8	x	103,8	x
Апрель	100,4	102,6	100,6	101,9	100,7	102,5	99,8	103,6

Стоимость фиксированного набора потребительских товаров и услуг для межрегиональных сопоставлений покупательной способности населения в среднем по республике в апреле 2024г. составила 23399,5 рубля в расчете на месяц. За месяц его стоимость выросла на 0,8%.

Цены на продовольственные товары в апреле 2024г. по сравнению с предыдущим месяцем выросли на 0,6% (в апреле 2023г. - на 0,1%).

Индексы потребительских цен на отдельные группы и виды продовольственных товаров

На конец периода; в процентах

	К предыдущему месяцу			Апрель 2024 к		Справочно апрель 2023 к декабрю 2022
	февраль 2024	март 2024	апрель 2024	апрелю 2023	декабрю 2023	
Продовольственные товары	100,1	100,1	100,6	106,4	101,9	103,4
Продукты питания	100,1	100,1	100,3	107,3	101,7	103,7
Мясопродукты	98,2	100,5	100,8	109,1	98,8	100,0
Рыбопродукты	99,4	99,8	100,5	106,2	102,0	100,1
Масло и жиры	100,04	100,5	101,6	101,5	103,4	99,0
Молоко и молочная продукция	100,9	100,5	100,6	102,1	101,9	99,9
Сыр	100,5	102,5	99,5	97,8	102,8	103,1
Яйца	97,6	97,4	104,1	156,3	87,1	110,4
Сахар	101,4	102,6	101,4	112,4	104,8	99,9
Кондитерские изделия	100,8	100,2	102,4	104,5	105,8	102,1
Мука	95,9	100,4	97,5	103,2	98,7	94,5
Хлеб и хлебобулочные изделия	101,6	100,7	100,5	105,9	104,0	101,6
Крупа и бобовые	99,7	99,5	100,3	103,9	100,7	93,0
Макаронные изделия	100,8	97,3	101,8	92,7	99,1	94,7
Картофель	99,4	99,7	104,1	107,9	108,7	96,5
Овощи	106,3	95,3	92,3	105,6	102,2	130,4
Фрукты и цитрусовые	98,8	101,4	101,6	120,1	104,0	116,4
Алкогольные напитки	99,97	100,2	102,0	100,7	102,8	101,5

В апреле 2024г. индекс цен на непродовольственные товары составил 100,7% (в апреле 2023г. - 100,5%).

Индексы потребительских цен на отдельные группы и виды непродовольственных товаров

На конец периода; в процентах

	К предыдущему месяцу			Апрель 2024 к		Справочно апрель 2023 к декабрю 2022
	февраль 2024	март 2024	апрель 2024	апрелю 2023	декабрю 2023	
Непродовольственные товары	100,6	100,3	100,7	108,5	102,5	101,1
Ткани	100,0	100,2	100,2	101,5	100,4	100,8
Одежда и белье	100,4	100,5	100,4	104,3	101,4	100,5
Трикотажные изделия	100,6	100,6	100,4	105,6	101,7	101,0
Обувь кожаная, текстильная и комбинированная	100,0	100,2	100,2	104,0	100,7	101,2
Моющие и чистящие средства	100,2	101,3	101,4	105,8	101,3	98,8
Парфюмерно-косметические товары	100,2	100,7	102,2	107,2	103,2	99,5
Галантерея	100,7	100,5	100,2	105,2	101,8	103,1
Табачные изделия	102,0	100,4	100,8	107,0	103,4	102,5
Мебель	100,9	100,2	101,1	108,3	103,2	99,1
Металлическая посуда	100,3	100,8	100,2	105,4	101,4	103,5
Фарфоро-фаянсовая посуда	100,0	99,3	99,9	102,7	99,8	101,4
Часы	100,4	100,1	100,8	103,8	101,3	100,0
Электротовары и другие бытовые приборы	99,5	98,9	101,5	99,3	99,5	99,2
Бумажно-беловые товары	99,7	100,6	100,1	100,5	99,4	102,1
Школьно-письменные принадлежности и канцелярские товары	100,4	100,4	101,5	109,6	103,5	101,5
Печатные издания	99,6	101,4	99,99	103,0	101,1	101,1
Телерадиотовары	97,7	101,3	100,7	109,0	100,4	80,4
Строительные материалы	101,0	100,2	101,3	105,1	102,6	101,1
Ювелирные изделия	110,8	105,2	108,1	151,7	125,8	118,6
Легковые автомобили	100,9	99,3	101,2	115,8	103,3	101,8
Бензин автомобильный	100,04	101,1	98,5	107,3	102,0	99,6
Дизельное топливо	97,7	100,6	99,8	109,2	98,5	94,6
Медицинские товары	100,6	100,7	100,9	110,5	104,3	102,0

В апреле 2024г. индекс цен и тарифов на услуги составил 99,8% (в апреле 2023г. - 100,8%).

Индексы потребительских цен и тарифов на отдельные группы и виды услуг

На конец периода; в процентах

	К предыдущему месяцу			Апрель 2024 к		Справочно апрель 2023 к декабрю 2022
	февраль 2024	март 2024	апрель 2024	апрелю 2023	декабрю 2023	
Услуги	101,9	100,5	99,8	107,0	103,6	103,4
Бытовые	100,1	100,3	100,4	105,7	101,4	102,0
Пассажирского транспорта	113,3	99,8	93,8	113,6	113,6	107,1
Услуги почтовой связи	100,0	100,0	100,0	106,0	100,0	101,7
Услуги телекоммуникационные	100,1	100,0	102,2	108,8	102,5	101,0
Жилищные и коммунальные услуги (включая аренду квартир)	100,1	100,1	100,3	101,1	100,4	102,9
Жилищные	100,3	100,2	100,7	103,1	101,3	108,7
Жилищные услуги без аренды квартир у частных лиц	100,3	100,0	100,9	101,3	101,2	109,8
Аренда квартир ¹⁾	100,3	101,1	100,0	110,8	101,3	...
Коммунальные	100,0	100,0	100,0	100,0	100,0	100,0
Услуги в системе образования	100,1	100,1	100,1	107,6	100,3	100,1
Услуги дошкольного воспитания	100,0	100,0	100,0	107,0	100,0	100,0
Услуги образования	100,1	100,1	100,2	108,0	100,6	100,1
Организаций культуры	100,9	103,1	100,0	116,4	105,9	107,4
В сфере зарубежного туризма	108,9	113,6	96,0	105,4	121,3	130,3
В сфере внутреннего туризма	109,9	101,8	96,1	115,5	114,7	107,8
Санаторно-оздоровительные	100,0	100,0	100,0	109,8	105,8	106,9
Медицинские	101,1	100,5	101,5	107,3	104,0	103,3
Ветеринарные	105,4	101,5	100,2	119,1	110,8	105,3
Услуги правового характера	100,0	100,0	100,0	118,2	100,0	102,5
Банков	100,0	97,9	101,4	135,3	104,8	100,0
Страхования	96,7	100,0	100,5	101,7	97,2	95,9
Физкультуры и спорта	100,7	100,0	100,3	105,5	101,5	101,8
Посреднические и прочие услуги	100,0	100,0	100,0	103,1	100,0	103,2

¹⁾ В 2022г. и 2023г. информация по группе «Аренда квартир» не формировалась.

3. Цены производителей

Индекс цен производителей промышленных товаров, предназначенных для реализации на внутреннем рынке, в апреле 2024г. составил 102,6%, в том числе по видам экономической деятельности: «добыча полезных ископаемых» - 103,3%, «обрабатывающие производства» - 102,2%, «обеспечение электрической энергией, газом и паром; кондиционирование воздуха» - 99,3%, «водоснабжение; водоотведение, организация сбора и утилизации отходов, деятельность по ликвидации загрязнений» - 100,0%.

Индексы цен производителей по основным видам экономической деятельности

На конец периода; в процентах

	Всего ¹⁾		В том числе по видам экономической деятельности					
	к предыдущему периоду	к декабрю предыдущего года	добыча полезных ископаемых		обрабатывающие производства		обеспечение электрической энергией, газом и паром; кондиционирование воздуха	
			к предыдущему периоду	к декабрю предыдущего года	к предыдущему периоду	к декабрю предыдущего года	к предыдущему периоду	к декабрю предыдущего года
2023								
Январь	92,8	92,8	85,9	85,9	99,4	99,4	101,4	101,4
Февраль	102,5	95,1	106,2	91,3	98,4	97,8	101,7	103,2
Март	103,1	98,1	106,0	96,8	100,6	98,4	99,9	103,1
I квартал	98,1	х	96,8	х	98,4	х	103,1	х
Апрель	101,3	99,4	102,2	98,9	100,5	98,8	100,6	103,7
Май	109,9	109,3	118,9	117,6	101,1	99,9	99,8	103,5
Июнь	96,5	105,4	93,2	109,7	100,1	100,05	101,3	104,8
II квартал	107,5	х	113,3	х	101,7	х	101,7	х
Июль	102,7	108,2	105,4	115,6	99,7	99,7	99,4	104,3
Август	109,7	118,8	117,1	135,4	101,2	100,9	101,2	105,5
Сентябрь	109,3	129,8	115,7	156,6	101,0	101,9	99,6	105,1
III квартал	123,1	х	142,8	х	101,8	х	100,3	х
Октябрь	105,7	137,2	109,2	171,0	100,5	102,4	99,8	104,9
Ноябрь	99,0	135,8	97,5	166,7	102,2	104,7	99,1	104,0
Декабрь	91,5	124,3	86,2	143,6	100,6	105,3	99,5	103,5
IV квартал	95,8	х	91,7	х	103,4	х	98,4	х
2024								
Январь	95,5	95,5	92,7	92,7	100,03	100,03	101,2	101,2
Февраль	103,5	98,8	105,4	97,7	100,5	100,5	100,1	101,4
Март	104,4	103,2	106,5	104,0	101,5	102,0	99,7	101,1
I квартал	103,2	х	104,0	х	102,0	х	101,1	х
Апрель	102,6	105,9	103,3	107,4	102,2	104,2	99,3	100,4

¹⁾ По видам деятельности «Добыча полезных ископаемых», «Обрабатывающие производства», «Обеспечение электрической энергией, газом и паром; кондиционирование воздуха», «Водоснабжение; водоотведение, организация сбора и утилизации отходов, деятельность по ликвидации загрязнений».

Индексы цен производителей промышленных товаров по отдельным видам экономической деятельности

На конец периода; в процентах

	К предыдущему месяцу			Апрель 2024 к		Справочно апрель 2023 к декабрю 2022
	февраль 2024	март 2024	апрель 2024	апрелю 2023	декабрю 2023	
Индекс цен производителей промышленных товаров	103,5	104,4	102,6	132,7	105,9	99,4
Добыча полезных ископаемых	105,4	106,5	103,3	152,0	107,4	98,9
Добыча угля	100,0	100,0	100,0	97,9	100,0	104,4
Добыча нефти и природного газа	106,9	108,7	103,9	181,2	108,9	95,8
Добыча металлических руд	106,8	100,0	100,0	114,5	106,8	100,0
Добыча прочих полезных ископаемых	100,0	100,0	100,0	113,8	100,4	100,5
Предоставление услуг в области добычи полезных ископаемых	102,6	100,7	102,5	105,8	105,5	103,8
Обрабатывающие производства	100,5	101,5	102,2	110,8	104,2	98,8
Производство пищевых продуктов	100,2	102,1	97,2	109,2	99,5	101,0
Производство напитков	100,1	100,04	100,03	98,8	98,1	105,2
Производство текстильных изделий	100,0	100,0	100,03	124,9	101,0	85,0
Производство нетканых текстильных материалов и изделий из них, кроме одежды	100,0	100,0	100,0	124,9	101,0	85,0
Производство одежды	100,03	100,5	100,03	101,0	100,6	100,2
Производство обуви	100,0	100,0	100,0	106,7	100,0	100,0
Обработка древесины и производство изделий из дерева, кроме мебели	99,8	100,4	99,9	109,6	100,9	99,8
Производство бумаги и бумажных изделий	101,1	101,2	101,2	101,8	103,7	99,4
Производство целлюлозы, древесной массы, бумаги, картона	101,2	100,9	101,2	101,6	103,6	99,3
Производство изделий из бумаги и картона	100,0	105,0	100,02	104,9	105,0	100,00
Производство нефтепродуктов	98,9	108,9	94,7	122,2	99,5	92,8
Производство химических веществ и химических продуктов	101,5	101,0	101,8	121,5	103,4	89,6
Производство резиновых и пластмассовых изделий	99,9	100,6	100,1	114,7	100,7	99,8
Производство прочей неметаллической минеральной продукции	107,4	101,1	100,5	117,3	109,0	104,2
Производство электрического оборудования	100,0	100,0	100,0	111,0	111,0	107,0
Обеспечение электрической энергией, газом и паром	100,1	99,7	99,3	100,2	100,4	103,7
Производство, передача и распределение электроэнергии	99,1	99,4	98,8	98,8	99,2	106,5
Производство и распределение газообразного топлива	100,0	100,0	100,0	100,0	100,0	101,8
Производство, передача и распределение пара и горячей воды	101,6	100,1	100,0	102,3	102,2	100,0
Водоснабжение; водоотведение, организация сбора и утилизации отходов, деятельность по ликвидации загрязнений	100,0	100,0	100,0	100,0	100,0	100,0

Индекс цен производителей промышленных товаров по основным видам экономической деятельности

В процентах к декабрю предыдущего года

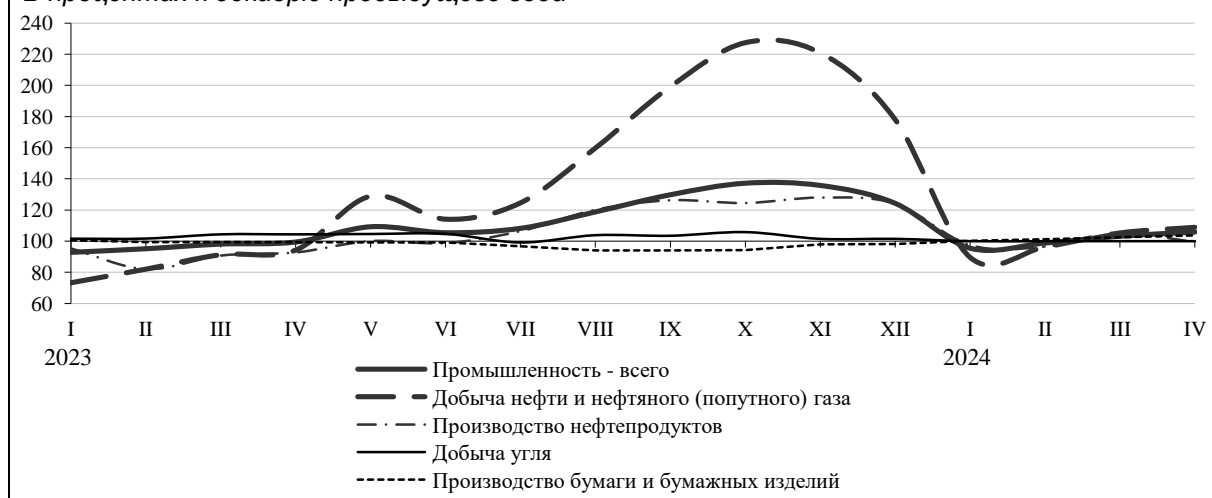

В апреле 2024г. индекс цен на сельскохозяйственную продукцию составил 95,5%, в том числе на продукцию растениеводства - 82,6%, животноводства - 100,1%.

Индексы цен производителей сельскохозяйственной продукции

На конец периода; в процентах

	Всего		В том числе			
			растениеводство		животноводство	
	к предыдущему периоду	к декабрю предыдущего года	к предыдущему периоду	к декабрю предыдущего года	к предыдущему периоду	к декабрю предыдущего года
2023						
Январь	101,2	101,2	103,7	103,7	100,1	100,1
Февраль	102,0	103,2	103,1	106,8	101,4	101,5
Март	102,0	105,3	104,0	111,0	100,9	102,4
I квартал	105,3	x	111,0	x	102,4	x
Апрель	99,8	105,1	99,0	110,0	100,2	102,7
Май	90,3	94,9	80,4	88,5	95,5	98,0
Июнь	98,2	93,2	81,2	71,8	105,7	103,7
II квартал	88,5	x	64,7	x	101,2	x
Июль	101,3	94,4	88,9	63,8	105,5	109,4
Август	101,0	95,4	81,5	52,0	106,6	116,6
Сентябрь	106,9	101,9	107,2	55,8	106,8	124,5
III квартал	109,4	x	77,6	x	120,1	x
Октябрь	106,7	108,7	121,9	67,9	103,4	128,7
Ноябрь	106,9	116,2	118,6	80,6	103,8	133,7
Декабрь	108,3	125,8	111,4	89,8	107,4	143,5
IV квартал	123,5	x	161,0	x	115,2	x
2024						
Январь	98,6	98,6	109,7	109,7	95,9	95,9
Февраль	96,6	95,2	104,0	114,1	94,6	90,7
Март	102,1	97,2	116,0	132,4	97,9	88,8
I квартал	97,2	x	132,4	x	88,8	x
Апрель	95,5	92,8	82,6	109,3	100,1	88,8

Индексы цен производителей отдельных видов и групп сельскохозяйственной продукции

На конец периода; в процентах

	К предыдущему месяцу			Апрель 2024 к		Справочно апрель 2023 к декабрю 2022
	февраль 2024	март 2024	апрель 2024	апрелю 2023	декабрю 2023	
Продукция растениеводства	104,0	116,0	82,6	111,5	109,3	110,0
картофель	100,0	100,0	92,0	93,7	92,0	107,2
овощи	104,1	116,2	82,5	111,7	109,6	110,0
Продукция животноводства	94,6	97,9	100,1	118,8	88,8	102,7
скот и птица	91,0	100,6	100,1	114,7	91,6	101,1
молоко	102,3	100,0	99,99	106,9	102,6	99,5
яйца куриные	100,0	89,9	100,0	143,3	75,9	109,8

В апреле 2024г. индекс цен на продукцию (затраты, услуги) инвестиционного назначения составил 101,8%, в том числе на строительную продукцию - 100,6%, приобретение машин и оборудования инвестиционного назначения - 101,0%, прочую продукцию инвестиционного назначения - 107,7%. Индекс цен на материалы, детали и конструкции, приобретаемые строительными организациями, в апреле 2024г. составил 99,6%.

Индексы цен на продукцию (затраты, услуги) инвестиционного назначения На конец периода; в процентах

	Сводный индекс цен		В том числе					
			производителей на строительную продукцию		приобретение машин и оборудования инвестиционного назначения		прочая продукция инвестиционного назначения	
	к предыдущему периоду	к декабрю предыдущего года	к предыдущему периоду	к декабрю предыдущего года	к предыдущему периоду	к декабрю предыдущего года	к предыдущему периоду	к декабрю предыдущего года
2023								
Январь	101,2	101,2	101,3	101,3	101,2	101,2	100,8	100,8
Февраль	101,6	102,7	100,1	101,4	102,7	103,9	103,1	103,9
Март	99,9	102,7	99,9	101,3	99,9	103,8	100,01	104,0
I квартал	102,7	х	101,3	х	103,8	х	104,0	х
Апрель	101,3	104,0	100,6	101,9	102,2	106,1	101,5	105,5
Май	100,1	104,1	100,5	102,4	99,5	105,6	99,98	105,5
Июнь	101,0	105,1	100,6	103,0	102,2	107,9	100,04	105,5
II квартал	102,4	х	101,7	х	104,0	х	101,5	х
Июль	101,4	106,7	100,5	103,5	103,5	111,8	100,04	105,6
Август	100,9	107,6	100,3	103,8	102,3	114,3	100,0	105,6
Сентябрь	101,1	108,8	101,5	105,4	101,0	115,5	100,1	105,7
III квартал	103,5	х	102,3	х	107,0	х	100,1	х
Октябрь	101,0	109,8	101,4	106,9	100,8	116,4	100,05	105,7
Ноябрь	99,2	109,0	100,3	107,3	97,3	113,3	100,05	105,7
Декабрь	100,8	109,8	100,7	108,0	101,3	114,7	100,1	105,8
IV квартал	101,0	х	102,5	х	99,3	х	100,2	х
2024								
Январь	100,2	100,2	100,6	100,6	99,6 ¹⁾	99,6 ¹⁾	100,6	100,6
Февраль	100,7	100,9	100,5	101,1	101,3	100,8	99,9	100,5
Март	99,4	100,3	98,6	99,7	100,4	101,3	99,4	99,9
I квартал	100,3	х	99,7	х	101,3	х	99,9	х
Апрель	101,8	102,1	100,6	100,3	101,0	102,2	107,7	107,6

¹⁾ Уточненные данные.

Индексы цен приобретения отдельных видов материалов строительными организациями

На конец периода; в процентах

	К предыдущему месяцу			Апрель 2024 к		Справочно апрель 2023 к декабрю 2022
	февраль 2024	март 2024	апрель 2024	апрелю 2023	декабрю 2023	
Плиты перекрытий железобетонные	100,0	96,3	114,5	104,9	110,3	142,6
Бетон, готовый для заливки (товарный бетон)	102,1	97,9	101,6	107,2	103,4	111,2
Кирпич керамический неогнеупорный строительный	105,8	99,3	101,7	110,4	111,9	100,6
Щебень	100,1	99,9	100,5	98,6	101,7	107,4
Пески природные	94,4	110,9	93,3	95,8	95,3	93,3
Сталь арматурная горячекатаная для железобетонных конструкций	100,0	99,95	100,4	116,2	98,1	122,3
Портландцемент, цемент глиноземистый, цемент шлаковый и аналогичные гидравлические цементы	100,0	100,0	100,0	137,1	100,0	99,96
Битумы нефтяные	100,0	96,3	101,4	204	97,6	70,6
Растворы строительные	110,1	85,3	105,4	114,8	95,6	129,0

Индекс тарифов на грузовые перевозки в апреле 2024г. составил 129,9% за счет роста тарифов на услуги трубопроводного транспорта.

Индексы тарифов на грузовые перевозки

На конец периода; в процентах

	Всего		В том числе							
	к преды- дущему периоду	к декабрю предыду- щего года	трубопроводный		внутренний водный		автомобильный		воздушный	
			к преды- дущему периоду	к декабрю предыду- щего года	к преды- дущему периоду	к декабрю предыду- щего года	к преды- дущему периоду	к декабрю предыду- щего года	к преды- дущему периоду	к декабрю предыду- щего года
2023										
Январь	144,0	144,0	144,1	144,1	100,0	100,0	122,7	122,7	100,0	100,0
Февраль	100,0	144,0	100,0	144,1	100,0	100,0	100,0	122,7	100,0	100,0
Март	100,0	144,0	100,0	144,1	100,0	100,0	100,0	122,7	100,0	100,0
I квартал	144,0	х	144,1	х	100,0	х	122,7	х	100,0	х
Апрель	144,4	208	144,6	208	100,0	100,0	100,0	122,7	100,0	100,0
Май	100,0	208	100,0	208	100,0	100,0	100,0	122,7	100,0	100,0
Июнь	100,0	208	100,0	208	100,0	100,0	100,0	122,7	100,0	100,0
II квартал	144,4	х	144,6	х	100,0	х	100,0	х	100,0	х
Июль	130,4	271	130,5	272	100,0	100,0	100,0	122,7	100,0	100,0
Август	100,0	271	100,0	272	100,0	100,0	100,0	122,7	100,0	100,0
Сентябрь	100,0	271	100,0	272	100,0	100,0	100,0	122,7	100,0	100,0
III квартал	130,4	х	130,5	х	100,0	х	100,0	х	100,0	х
Октябрь	65,3	177,1	65,2	177,4	100,0	100,0	100,0	122,7	100,0	100,0
Ноябрь	100,0	177,1	100,0	177,4	100,0	100,0	100,0	122,7	100,0	100,0
Декабрь	100,01	177,2	100,0	177,4	100,0	100,0	102,7	125,9	100,0	100,0
IV квартал	65,3	х	65,2	х	100,0	х	102,7	х	100,0	х
2024										
Январь	72,5	72,5	72,3	72,3	100,0	100,0	108,5	108,5	100,0	100,0
Февраль	100,0	72,5	100,0	72,3	100,0	100,0	100,0	108,5	100,0	100,0
Март	100,0	72,5	100,0	72,3	100,0	100,0	100,0	108,5	100,0	100,0
I квартал	72,5	х	72,3	х	100,0	х	108,5	х	100,0	х
Апрель	129,9	94,2	130,2	94,1	100,0	100,0	100,0	108,5	100,0	100,0

Индексы тарифов на грузовые перевозки по видам транспорта

На конец периода; в процентах

	К предыдущему месяцу			Апрель 2024 к		Справочно апрель 2023 к декабрю 2022
	февраль 2024	март 2024	апрель 2024	апрелю 2023	декабрю 2023	
Грузовой транспорт - всего	100,0	100,0	129,9	80,8	94,2	208
в том числе:						
трубопроводный	100,0	100,0	130,2	80,6	94,1	208
внутренний водный	100,0	100,0	100,0	100,0	100,0	100,0
автомобильный	100,0	100,0	100,0	109,8	108,5	122,7
воздушный	100,0	100,0	100,0	100,0	100,0	100,0
Железнодорожный транспорт ¹⁾	100,0	100,0	100,0	110,7	100,0	110,1

¹⁾ По данным Ярославльстата, в целом по Северной железной дороге.

VII. ФИНАНСОВАЯ ДЕЯТЕЛЬНОСТЬ ОРГАНИЗАЦИЙ ⁴⁾

ФИНАНСОВЫЕ РЕЗУЛЬТАТЫ ДЕЯТЕЛЬНОСТИ ОРГАНИЗАЦИЙ. В январе-марте 2024г. сальдированный финансовый результат (прибыль минус убыток) организаций (кроме субъектов малого предпринимательства, кредитных организаций, государственных и муниципальных учреждений, некредитных финансовых организаций) в действующих ценах сложился положительный и составил 19,6 миллиарда рублей. Прибыль в размере 23,5 миллиарда рублей получили 142 организации, а убыток на сумму 3,8 миллиарда рублей - 89 организаций.

Финансовые результаты деятельности организаций по видам экономической деятельности в январе-марте 2024г.

	Сальдо прибылей (+) и убытков (-)		Прибыль (+)		Убыток (-)	
	млн руб	в % к январю-марту 2023 ¹⁾	млн руб	в % к январю-марту 2023 ¹⁾	млн руб	в % к январю-марту 2023 ¹⁾
Всего	19644,3	244	23463,5	150,5	3819,2	50,8
Сельское, лесное хозяйство, охота, рыболовство и рыбоводство	324,4	240	370,4	192,5	46,0	79,9
Добыча полезных ископаемых	2315,9	-	4068,1	811	1752,2	30,3
Обрабатывающие производства	12209,0	115,2	12675,5	114,1	466,5	92,2
Производство пищевых продуктов	6,3	129,5	к	108,2	к	90,1
Обработка древесины и производство изделий из дерева и пробки, кроме мебели, производство изделий из соломки и материалов для плетения	950,2	185,2	1389,7	139,1	439,5	90,4
Обеспечение электрической энергией, газом и паром, кондиционирование воздуха	327,4	21,2	845,3	51,5	517,9	531
Водоснабжение; водоотведение, организация сбора и утилизация отходов, деятельность по ликвидации загрязнений	-121,4	-	62,1	74,1	183,5	113,4
Строительство	83,6	11,6	185,7	25,6	102,1	33р
Торговля оптовая и розничная, ремонт автотранспортных средств и мотоциклов	25,1	77,9	102,2	125,8	77,2	157,2
Транспортировка и хранение	4355,4	55р	4601,6	716	246,2	43,7
Деятельность гостиниц и предприятий общественного питания	85,0	73,5	85,0	73,4	0,1	38,3
Деятельность в области информации и связи	12,2	-	к	29р	к	26,8
Деятельность по операциям с недвижимым имуществом	-281,3	-	35,0	235	316,3	136,4
Деятельность профессиональная, научная и техническая	278,8	95,3	286,1	87,4	7,3	21,1
Предоставление прочих видов услуг	7,7	68,9	к	117,8	к	430

¹⁾ Темпы изменения сальдированного финансового результата отчетного периода по сравнению с соответствующим периодом предыдущего года рассчитаны с учетом:

- изменения круга отчитывающихся организаций;

- корректировки данных соответствующего периода предыдущего года исходя из изменений учетной политики, законодательных актов и др. в соответствии с методологией бухгалтерского учета.

Прочерк означает, что в одном или обоих сопоставимых периодах был получен отрицательный сальдированный финансовый результат.

В январе-марте 2024г. доля убыточных организаций по сравнению с соответствующим периодом 2023г. увеличилась на 1 процентный пункт и составила 39%.

⁴⁾ Без субъектов малого предпринимательства, кредитных организаций, государственных и муниципальных учреждений, некредитных финансовых организаций.

Доля организаций, получивших прибыль (убыток) по видам экономической деятельности

В процентах к общему количеству организаций

	Январь-март 2024	
	доля прибыльных организаций	доля убыточных организаций
Всего	61	39
Сельское, лесное хозяйство, охота, рыболовство и рыбоводство	59	41
Добыча полезных ископаемых	37	63
Обрабатывающие производства	78	22
Производство пищевых продуктов	к	к
Обработка древесины и производство изделий из дерева и пробки, кроме мебели, производство изделий из соломки и материалов для плетения	75	25
Обеспечение электрической энергией, газом и паром, кондиционирование воздуха	46	54
Водоснабжение; водоотведение, организация сбора и утилизация отходов, деятельность по ликвидации загрязнений	55	45
Строительство	73	27
Торговля оптовая и розничная, ремонт автотранспортных средств и мотоциклов	45	55
Транспортировка и хранение	65	35
Деятельность гостиниц и предприятий общественного питания	86	14
Деятельность в области информации и связи	к	к
Деятельность по операциям с недвижимым имуществом	55	45
Деятельность профессиональная, научная и техническая	70	30
Предоставление прочих видов услуг	к	к

СОСТОЯНИЕ ПЛАТЕЖЕЙ И РАСЧЕТОВ В ОРГАНИЗАЦИЯХ, На конец марта 2024г. суммарная задолженность по обязательствам организаций составила 376,2 миллиарда рублей, из нее просроченная - 17,8 миллиарда рублей, или 4,7% от общей суммы задолженности (на конец февраля 2024г. - 4,4%, на конец марта 2023г. - 4,4%).

Суммарная задолженность по обязательствам организаций в январе-марте 2024г.

На конец месяца

	Всего, млн руб	Из нее просроченная задолженность		
		млн руб	в % к февралю 2023	справочно март 2023 в % к февралю 2023
Всего	376223	17850	107,6	127,4
в том числе:				
кредиторская задолженность	266635	17762	107,6	127,9
в % к итогу	70,9	99,5	х	х
задолженность по кредитам банков и займам	109589	88	108,0	100,7
в % к итогу	29,1	0,5	х	х

Кредиторская задолженность на конец марта 2024г. составила 266,6 миллиарда рублей, из нее просроченная - 17,8 миллиарда рублей, или 6,7% от общей суммы кредиторской задолженности (на конец февраля 2024г. - 5,8%, на конец марта 2023г. - 6,8%).

Динамика кредиторской задолженности организаций

На конец месяца; миллионов рублей

	Всего	Из нее просроченная задолженность	В том числе			Просроченная задолженность в % к предыдущему месяцу
			поставщикам	в бюджеты всех уровней	по платежам в государственные внебюджетные фонды	
2023						
Январь	290050	16430	15169	271	384	44,2
Февраль	270224	15084	14145	444	261	91,8
Март	282223	19290	17697	360	565	127,9
Апрель	272302	19053	17129	387	560	98,8
Май	268394	19694	16921	1239	571	103,4
Июнь	290044	20285	17427	1231	666	103,0
Июль	289215	20355	17537	1173	672	100,3
Август	312493	20147	17423	1291	759	99,0
Сентябрь	340611	19824	16692	1508	746	98,4
Октябрь	300910	20708	17700	1554	721	104,5
Ноябрь	285054	20497	17882	1299	629	99,0
Декабрь	337893	19171	16629	811	575	93,5
2024						
Январь	267237	16437	14840	561	203	85,7
Февраль	284280	16511	14604	714	250	100,5
Март	266635	17762	15333	1423	122	107,6

В структуре просроченной кредиторской задолженности основной объем приходился на долги организаций, занимающихся обеспечением электрической энергией, газом и паром, кондиционированием воздуха (61,8% от суммы просроченной кредиторской задолженности).

Просроченная кредиторская задолженность организаций по видам экономической деятельности в январе-марте 2024г.

На конец месяца; миллионов рублей

	Просроченная кредиторская задолженность	В том числе		
		поставщикам	в бюджеты всех уровней	по платежам в государственные внебюджетные фонды
Всего	17762	15333	1423	122
Сельское, лесное хозяйство, охота, рыболовство и рыбоводство	35	19	3	9
Добыча полезных ископаемых	2634	1348	1218	-
Обрабатывающие производства	603	592	к	к
Производство пищевых продуктов	-	-	-	-
Обработка древесины и производство изделий из дерева и пробки, кроме мебели, производство изделий из соломки и материалов для плетения	-	-	-	-
Обеспечение электрической энергией, газом и паром, кондиционирование воздуха	10968	10226	к	-
Водоснабжение; водоотведение, организация сбора и утилизация отходов, деятельность по ликвидации загрязнений	3101	2873	80	103
Строительство	-	-	-	-
Торговля оптовая и розничная, ремонт автотранспортных средств и мотоциклов	-	-	-	-
Транспортировка и хранение	384	253	к	к
Деятельность гостиниц и предприятий общественного питания	-	-	-	-
Деятельность в области информации и связи	-	-	-	-
Деятельность по операциям с недвижимым имуществом	-	-	-	-
Деятельность профессиональная, научная и техническая	-	-	-	-
Предоставление прочих видов услуг	-	-	-	-

Задолженность по полученным кредитам банков и займам на конец марта 2024г. составила 109,6 миллиарда рублей, в том числе просроченная - 0,1 миллиарда рублей, или 0,1% от общего объема задолженности по полученным кредитам банков и займам (на конец февраля 2024г. - 0,1%, на конец марта 2023г. - 0,2%).

Дебиторская задолженность на конец марта 2024г, составила 194,8 миллиарда рублей, из нее просроченная - 12,8 миллиарда рублей, или 6,6% от общего объема дебиторской задолженности (на конец февраля 2024г, - 5,6%, на конец марта 2023г, - 6,9%).

Динамика дебиторской задолженности организаций

На конец месяца; миллионов рублей

	Всего	Из нее просроченная задолженность	Из нее покупателей	Просроченная задолженность в % к предыдущему месяцу
2023				
Январь	262685	12427	10093	120,4
Февраль	248962	11443	9131	92,1
Март	244050	16875	14637	147,5
Апрель	270315	14249	11891	84,4
Май	267528	15656	13175	109,9
Июнь	267966	12024	9803	76,8
Июль	286675	13207	10765	109,8
Август	308636	12674	10287	96,0
Сентябрь	323412	13161	10241	103,8
Октябрь	309189	12834	9428	97,5
Ноябрь	261779	13592	10367	105,9
Декабрь	308563	11587	9015	85,2
2024				
Январь	175555	12690	10198	109,5
Февраль	201854	11373	8931	89,6
Март	194823	12783	9851	112,4

Просроченная дебиторская задолженность организаций по видам экономической деятельности в январе-марте 2024г.

На конец месяца; миллионов рублей

	Просроченная дебиторская задолженность	В том числе покупателей
Всего	12783	9851
Сельское, лесное хозяйство, охота, рыболовство и рыбоводство	282	276
Добыча полезных ископаемых	1184	1050
Обрабатывающие производства	2694	2647
Производство пищевых продуктов	-	-
Обработка древесины и производство изделий из дерева и пробки, кроме мебели, производство изделий из соломки и материалов для плетения	57	54
Обеспечение электрической энергией, газом и паром, кондиционирование воздуха	3258	3022
Водоснабжение; водоотведение, организация сбора и утилизация отходов, деятельность по ликвидации загрязнений	1824	1805
Строительство	675	675
Торговля оптовая и розничная, ремонт автотранспортных средств и мотоциклов	43	43
Транспортировка и хранение	676	133
Деятельность гостиниц и предприятий общественного питания	14	14
Деятельность в области информации и связи	1	1
Деятельность по операциям с недвижимым имуществом	308	133
Деятельность профессиональная, научная и техническая	6	к
Предоставление прочих видов услуг	к	к

Превышение кредиторской задолженности над дебиторской задолженностью в январе-марте 2024г.

На конец месяца

	Кредиторская задолженность, млн руб	Дебиторская задолженность, млн руб	Превышение кредиторской задолженности над дебиторской	
			всего ¹⁾ , млн руб	в % к дебиторской задолженности
Всего	266635	194823	71812	36,9
Сельское, лесное хозяйство, охота, рыболовство и рыбоводство	1321	872	448	51,4
Добыча полезных ископаемых	111945	89207	22737	25,5
Обрабатывающие производства	52859	35782	17077	47,7
Производство пищевых продуктов	270	320	-50	-15,6
Обработка древесины и производство изделий из дерева и пробки, кроме мебели, производство изделий из соломки и материалов для плетения	8321	7593	728	9,6
Обеспечение электрической энергией, газом и паром, кондиционирование воздуха	24183	17097	7085	41,4
Водоснабжение; водоотведение, организация сбора и утилизация отходов, деятельность по ликвидации загрязнений	6185	3333	2852	85,6
Строительство	9314	3704	5610	151,4
Торговля оптовая и розничная, ремонт автотранспортных средств и мотоциклов	3931	2223	1708	76,8
Транспортировка и хранение	51690	34883	16807	48,2
Деятельность гостиниц и предприятий общественного питания	514	290	224	77,2
Деятельность в области информации и связи	235	306	-71	-23,1
Деятельность по операциям с недвижимым имуществом	839	866	-28	-3,2
Деятельность профессиональная, научная и техническая	1991	2531	-540	-21,3
Предоставление прочих видов услуг	34	105	-71	-67,5

¹⁾ Знак минус означает превышение дебиторской задолженности над кредиторской.

VIII. УРОВЕНЬ ЖИЗНИ НАСЕЛЕНИЯ

1. Денежные доходы

ДЕНЕЖНЫЕ ДОХОДЫ НАСЕЛЕНИЯ в январе-марте 2024г., по предварительной оценке, сложились в размере 101,5 миллиарда рублей и были на 5,6% больше января-марта 2023 года. Реальные денежные доходы (скорректированные на индекс потребительских цен) снизились на 1,5%, реальные располагаемые денежные доходы (доходы за вычетом обязательных платежей, скорректированные на индекс потребительских цен) снизились на 0,9%.

Среднедушевой денежный доход за три месяца т.г. в среднем за месяц составил 47,0 тысяч рублей, что на 6,5% больше, чем в январе-марте 2023 года.

В структуре денежных доходов населения в январе-марте 2024г. по сравнению с соответствующим периодом 2023г. отмечено увеличение удельного веса оплаты труда, снижение доли доходов от собственности и от предпринимательской и иной производственной деятельности, а также доли социальных выплат.

ИСПОЛЬЗОВАНИЕ ДЕНЕЖНЫХ ДОХОДОВ НАСЕЛЕНИЯ. Денежные расходы населения в январе-марте 2024г. составили 91,8 миллиарда рублей, что на 2,4% больше января-марта 2023 года. За рассматриваемый период наблюдалось увеличение потребительских расходов населения (на 2,7%) и расходов на оплату обязательных платежей (на 1,5%). В январе-марте 2024г. по сравнению с соответствующим периодом 2023г. прирост сбережений населения увеличился в 1,5 раза.

В структуре использования денежных доходов населения республики отмечено увеличение удельного веса средств населения, направленных на сбережения, снижение удельного веса потребительских расходов, обязательных платежей и разнообразных взносов.

Динамика денежных доходов и расходов населения

Миллиардов рублей

	Денежные доходы населения	Денежные расходы населения	Прирост (+), уменьшение (-) сбережений населения
2023 ¹⁾			
I квартал	96,2	89,6	+6,5
II квартал	110,8	99,4	+11,5
Январь-июнь	207,0	189,0	+18,0
III квартал	107,1	94,9	+12,2
Январь-сентябрь	314,1	283,9	+30,2
IV квартал	159,8	106,3	+53,5
Год	473,8	390,1	+83,7
2024 ²⁾			
I квартал	101,5	91,8	+9,8

¹⁾ Данные за 2023г. уточнены по сравнению с ранее опубликованными по итогам годовых расчетов.

²⁾ Предварительная оценка.

Динамика денежных доходов населения ¹⁾

	I квартал 2024	В % к		Справочно		
		I кварталу 2023	IV кварталу 2023	I квартал 2023	в % к	
					I кварталу 2022	IV кварталу 2022
Денежные доходы (в среднем на душу населения), руб в месяц	46974	106,5	64,1	44127	107,1	67,9
Реальные денежные доходы	x	98,5	62,0	x	97,8	65,5
Реальные располагаемые денежные доходы	x	99,1	62,8	x	101,2	63,0

¹⁾ Предварительная оценка. Данные за 2023г. уточнены по сравнению с ранее опубликованными по итогам годовых расчетов.

Динамика реальных и реальных располагаемых денежных доходов населения

В процентах

	Реальные денежные доходы		Реальные располагаемые денежные доходы	
	к соответствующему периоду предыдущего года	к предыдущему периоду	к соответствующему периоду предыдущего года	к предыдущему периоду
2023 ¹⁾				
I квартал	97,8	65,5	101,2	63,0
II квартал	106,1	113,7	106,0	111,4
Январь-июнь	102,0	х	103,6	х
III квартал	92,7	95,8	92,0	95,7
Январь-сентябрь	98,6	х	99,4	х
IV квартал	104,0	145,7	99,4	147,6
Год	100,5	х	99,5	х
2024 ²⁾				
I квартал	98,5	62,0	99,1	62,8

¹⁾ Данные за 2023г. уточнены по сравнению с ранее опубликованными по итогам годовых расчетов.

²⁾ Предварительная оценка.

Структура денежных доходов населения

В процентах к итогу

	Всего денежных доходов	В том числе				
		доходы от предпринимательской деятельности	оплата труда	из нее заработная плата работников организаций	социальные выплаты	доходы от собственности
2023 ¹⁾						
I квартал	100	5,2	61,1	59,3	28,0	5,5
II квартал	100	5,1	61,0	59,4	28,3	5,1
Январь-июнь	100	5,1	61,0	59,3	28,2	5,3
III квартал	100	3,8	60,2	57,8	32,2	3,5
Январь-сентябрь	100	4,7	60,7	58,8	29,5	4,7
IV квартал	100	5,7	65,3	63,8	25,0	1,0
Год	100	5,0	62,3	60,5	28,0	3,4
2024 ²⁾						
I квартал	100	4,3	65,5	63,7	27,7	2,5

¹⁾ Данные за 2023г. уточнены по сравнению с ранее опубликованными по итогам годовых расчетов.

²⁾ Предварительная оценка.

Использование денежных доходов населения ¹⁾

	Январь-март 2024	
	млн руб	в % к январю-марту 2023
Денежные расходы	91761,2	102,4
в том числе:		
потребительские расходы ²⁾	78789,8	102,7
обязательные платежи и разнообразные взносы	12831,7	101,5
Прирост (уменьшение) сбережений ³⁾	9787,8	149,6

¹⁾ Предварительная оценка.

²⁾ С учетом объема платежей за товары (работы, услуги) зарубежным поставщикам за безналичный и наличный расчет.

³⁾ Сбережения включают прирост (уменьшение) сбережений во вкладах, приобретение ценных бумаг, изменение средств на счетах индивидуальных предпринимателей, приобретение недвижимости, покупку населением скота и птицы, прирост (уменьшение) наличных денег у населения, изменение задолженности по кредитам.

Структура использования денежных доходов населения

В процентах к итогу

	Денежные доходы	В том числе использовано на						
		покупку товаров и оплату услуг ¹⁾	из них на		оплату обязательных платежей и взносов и прочие расходы	прирост (+), уменьшение (-) сбережений ³⁾	из них	
		покупку товаров	оплату услуг ²⁾			во вкладах на рублевых и валютных счетах банков в рублевом эквиваленте	в наличных деньгах на руках в рублях и иностранной валюте в рублевом эквиваленте	
2023 ⁴⁾								
I квартал	100	79,8	61,0	17,5	13,4	+6,8	+3,5	+4,4
II квартал	100	74,5	56,3	16,3	15,1	-1,5	+9,2	+6,1
Январь-июнь	100	77,0	58,4	16,9	14,3	-1,6	+6,5	+5,3
III квартал	100	73,4	54,7	15,2	15,3	-1,6	+2,8	+18,0
Январь-сентябрь	100	75,7	57,2	16,3	14,7	-1,6	+5,3	+9,7
IV квартал	100	52,4	40,5	10,8	14,0	+33,5	+7,4	+25,9
Год	100	67,9	51,5	14,4	14,4	+17,7	+6,0	+15,1
2024 ⁵⁾								
I квартал	100	77,6	59,6	17,3	12,7	+9,6	+9,5	-0,3

¹⁾ С учетом объема платежей за товары (работы, услуги) зарубежным поставщикам за безналичный и наличный расчет.

²⁾ Включая расходы на транспортные услуги, приобретенные у иностранных компаний.

³⁾ Знак «+» означает прирост сбережений (вкладов на счетах, увеличение денег на руках); знак «-» означает уменьшение сбережений (отток вкладов со счетов, уменьшение денег на руках).

⁴⁾ Данные за 2023г. уточнены по сравнению с ранее опубликованными по итогам годовых расчетов.

⁵⁾ Предварительная оценка.

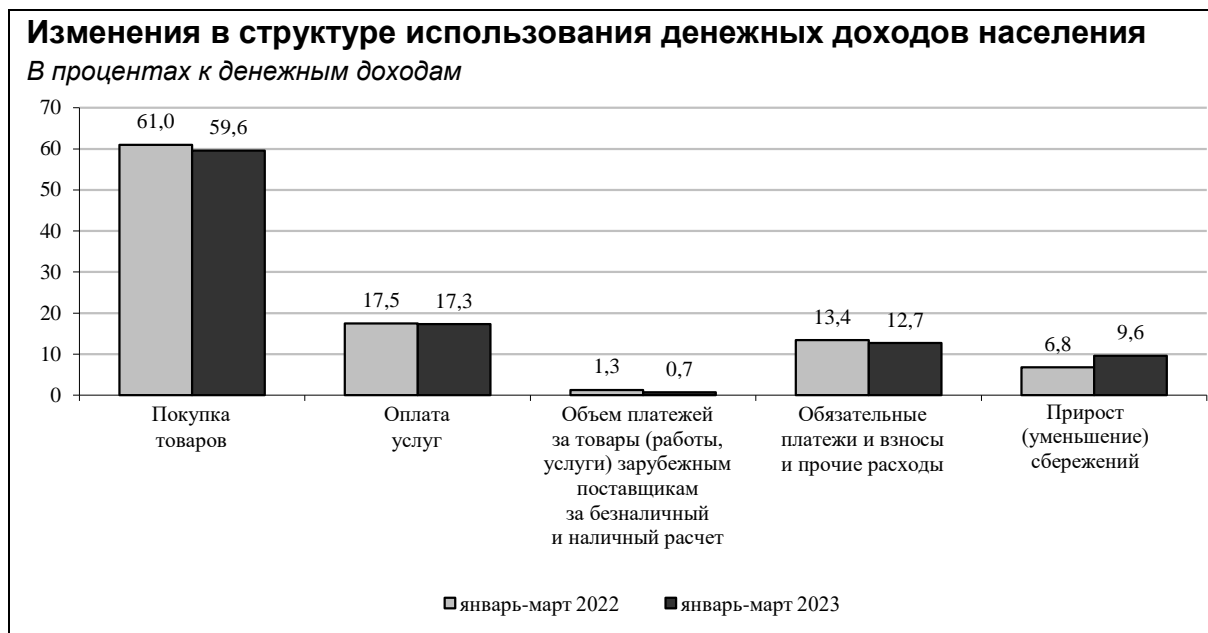

2. Заработная плата

В марте 2024г. среднемесячная номинальная начисленная заработная плата составила 82660 рублей и по сравнению с соответствующим периодом предыдущего года возросла на 11,8%, в январе-марте 2024г. - 79930 рублей, так же увеличившись на 11,8%.

Динамика среднемесячной номинальной и реальной начисленной заработной платы работников организаций

Включая организации малого предпринимательства; на одного работника

	Номинальная начисленная заработная плата			Реальная начисленная заработная плата		
	руб	в % к соответствующему периоду предыдущего года ¹⁾	в % к предыдущему периоду ¹⁾	в % к соответствующему периоду предыдущего года ¹⁾	в % к предыдущему периоду ¹⁾	
2023						
Январь	70552	114,9	79,9	102,7	78,7	
Февраль	69408	113,0	98,2	101,8	97,9	
Март	73659	111,0	106,1	107,8	105,8	
I квартал	71256	113,0	97,4	104,2	94,9	
Апрель	73500	107,6	99,8	105,8	99,4	
Май	86174	121,4	117,2	118,1	116,4	
Июнь	80084	115,4	92,9	111,2	92,6	
II квартал	79928	114,9	112,1	111,8	110,7	
I полугодие	75613	114,1	x	108,2	x	
Июль	76584	109,7	95,7	105,3	95,4	
Август	73664	108,5	96,2	103,3	96,4	
Сентябрь	70970	109,0	96,2	103,2	95,6	
III квартал	73773	109,1	92,3	103,9	91,6	
Январь-сентябрь	74999	112,4	x	106,7	x	
Октябрь	72834	109,2	102,5	102,2	101,4	
Ноябрь	73211	110,4	100,5	102,4	99,4	
Декабрь	100862	113,6	137,8	105,9	137,0	
IV квартал	82302	111,4	111,5	103,8	108,9	
Год	77601	112,8	x	106,6	x	
2024						
Январь	78762	111,0	78,0	103,8	77,1	
Февраль	78302	112,4	99,3	104,7	98,5	
Март	82660	111,8	105,6	104,1	105,3	
I квартал	79930	111,8	97,1	104,3	94,7	

¹⁾ По сопоставимому кругу организаций.

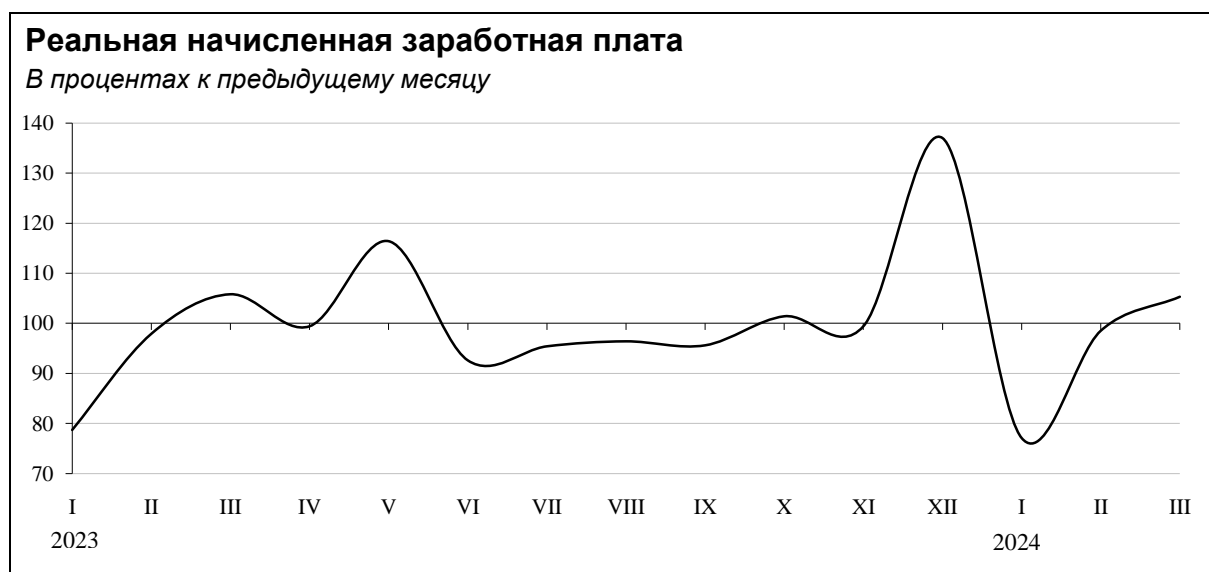

Среднемесячная начисленная заработная плата работников организаций по видам экономической деятельности

Включая организации малого предпринимательства; на одного работника

	Январь-март 2024		Марту 2024			отношение заработной платы к средней по республике, %
	руб	в % к январю-марту 2023	руб	в % к марту 2023	в % к февралю 2024	
Всего	79930	111,8	82660	111,8	105,6	100
Сельское, лесное хозяйство, охота, рыболовство и рыбоводство	61055	112,7	64821	116,9	107,8	78
Растениеводство и животноводство, охота и предоставление соответствующих услуг в этих областях	57874	115,3	62773	119,6	112,6	76
Лесоводство и лесозаготовки	63157	111,6	66277	115,6	105,2	80
Добыча полезных ископаемых	137060	109,9	141124	106,0	106,3	171
Добыча нефти и природного газа	149737	113,0	153276	112,7	104,0	185
Обрабатывающие производства	81050	113,6	86143	109,0	111,8	104
Производство пищевых продуктов	56502	116,4	57751	117,9	106,1	70
Обработка древесины и производство изделий из дерева и пробки, кроме мебели, производство изделий из соломки и материалов для плетения	65362	125,2	67789	121,4	104,8	82
Обеспечение электрической энергией, газом и паром, кондиционирование воздуха	85574	112,2	94597	119,4	117,4	114
Водоснабжение, водоотведение, организация сбора и утилизация отходов, деятельность по ликвидации загрязнений	66514	111,2	68142	109,8	108,1	82
Строительство	62597	119,5	65712	117,1	102,8	79
Торговля оптовая и розничная; ремонт автотранспортных средств и мотоциклов	49724	115,8	50332	115,8	107,2	61
Торговля оптовая, кроме оптовой торговли автотранспортными средствами и мотоциклами	51391	107,9	55608	113,6	113,6	67
Торговля розничная, кроме торговли автотранспортными средствами и мотоциклами	49180	118,3	49073	117,4	106,5	59
Транспортировка и хранение	103975	109,9	105676	109,3	102,4	128
Деятельность сухопутного и трубопроводного транспорта	116302	108,0	118604	106,8	102,7	143
Складское хозяйство и вспомогательная транспортная деятельность	80769	116,3	81722	118,2	102,2	99
Деятельность гостиниц и предприятий общественного питания	47313	110,8	48021	111,4	104,1	58
Деятельность в области информации и связи	83893	112,1	88830	110,6	106,9	107
Деятельность финансовая и страховая	98812	121,0	97566	115,1	80,4	118
Деятельность по операциям с недвижимым имуществом	48811	105,1	49162	104,6	103,9	59
Деятельность профессиональная, научная и техническая	85784	115,6	86821	110,1	101,0	105
Научные исследования и разработки	102370	124,2	114610	113,5	114,2	139
Деятельность административная и сопутствующие дополнительные услуги	77597	106,8	76037	115,1	94,2	92
Государственное управление и обеспечение военной безопасности; социальное обеспечение	88984	114,5	92026	114,9	104,8	111
Образование	56231	107,5	56564	107,2	101,1	68
Деятельность в области здравоохранения и социальных услуг	68854	113,3	73481	121,7	114,4	89
Деятельность в области культуры, спорта, организации досуга и развлечений	59772	106,8	61059	104,7	104,8	74
Деятельность библиотек, архивов, музеев и прочих объектов культуры	57896	104,4	59345	103,9	102,6	72
Деятельность в области спорта, отдыха и развлечений	54398	115,1	55819	110,1	106,6	68
Предоставление прочих видов услуг	62193	123,8	64857	122,7	100,1	78

На 1 мая 2024г. просроченная задолженность по заработной плате в организациях обследуемых видов деятельности (без субъектов малого предпринимательства), представивших сведения о ее наличии, составила 4,4 миллиона рублей перед 85 работниками. Весь объем приходился на вид деятельности «Добыча полезных ископаемых».

IX. ЗАНЯТОСТЬ И БЕЗРАБОТИЦА

ЗАНЯТОСТЬ. По данным выборочного обследования рабочей силы, в среднем за январь-март 2024г. численность рабочей силы в возрасте 15 лет и старше оценивалась в 366 тысяч человек. В их числе 348,3 тысячи человек (95%) были заняты в экономике и 17,8 тысячи человек (5%) не имели занятия, но активно его искали и в соответствии с методологией Международной организации труда классифицировались как безработные. Уровень занятости населения (доля занятого населения в общей численности населения соответствующего возраста) составил 58,1%.

Численность и состав рабочей силы в возрасте 15 лет и старше

По данным выборочного обследования рабочей силы

	Январь-март 2023	Январь-март 2024
Численность рабочей силы - всего, тыс чел	363,3	366,0
в том числе:		
занятые в экономике	338,8	348,3
безработные	24,4	17,8
Уровень участия в рабочей силе (численность рабочей силы к численности населения), %	60,1	61,1
Уровень занятости (занятое население к численности населения), %	56,1	58,1
Уровень безработицы (безработные к численности рабочей силы), %	6,7	4,9

В марте 2024г. из общего числа замещенных рабочих мест в организациях, не относящихся к субъектам малого предпринимательства (со средней численностью работников свыше 15 человек), 220,2 тысячи человек (или 96,2%) являлись работниками списочного состава, а 8,8 тысячи человек (3,8%) привлекались для работы на условиях совместительства и по договорам гражданско-правового характера.

Замещенные рабочие места в организациях

Без субъектов малого предпринимательства,
со средней численностью работников свыше 15 человек

	Март 2024 тыс чел	В % к		Январь-март 2024 в % к январю-марту 2023	Справочно		
		марту 2023	февралю 2024		март 2023 в % к		январь-март 2023 в % к январю-марту 2022
					марту 2022	февралю 2023	
Всего	228,9	98,5	100,3	98,2	98,0	99,7	98,2
в том числе:							
работники списочного состава (без внешних совместителей)	220,2	98,6	100,2	98,2	97,9	99,6	98,2
внешние совместители	3,0	104,4	101,6	104,1	94,2	101,5	94,6
работники, выполнявшие работы по договорам гражданско-правового характера	5,8	94,0	104,1	94,9	105,5	104,0	99,8

Наибольшая доля рабочих мест внешних совместителей и лиц, выполнявших работы по гражданско-правовым договорам, наблюдалась в финансовой и страховой деятельности (36%), в деятельности в области спорта, отдыха и развлечений (13%).

Число замещенных рабочих мест в организациях по видам экономической деятельности в марте 2024г.

Без субъектов малого предпринимательства,
со средней численностью работников свыше 15 человек; тысяч человек

	Всего замещенных рабочих мест	В том числе работниками			Число замещенных рабочих мест, в % к февралю 2024
		списочного состава (без внешних совместителей)	внешними совместителями	выполнявшими работы по договорам гражданско-правового характера	
Всего	228,9	220,2	3,0	5,8	100,3
Сельское, лесное хозяйство, охота, рыболовство и рыбоводство	5,9	5,6	0	0,2	100,4
Растениеводство и животноводство, охота и предоставление соответствующих услуг в этих областях	2,1	1,9	0	0,2	101,6
Лесоводство и лесозаготовки	3,8	3,7	0	0	99,7
Добыча полезных ископаемых	19,8	19,7	0,1	0,1	99,9
Добыча нефти и природного газа	9,3	9,2	0	0,1	99,8
Обрабатывающие производства	19,9	19,5	0	0,3	100,8
Производство пищевых продуктов	1,9	1,9	0	0	100,7
Обработка древесины и производство изделий из дерева и пробки, кроме мебели, производство изделий из соломки и материалов для плетения	6,1	6,0	0	0,1	101,5
Обеспечение электрической энергией, газом и паром, кондиционирование воздуха	14,5	14,3	0,1	0,2	100,4
Водоснабжение, водоотведение, организация сбора и утилизации отходов, деятельность по ликвидации загрязнений	4,8	4,6	0	0,2	100,7
Строительство	5,5	5,3	0	0,1	106,2
Торговля оптовая и розничная; ремонт автотранспортных средств и мотоциклов	11,2	11,0	0,1	0,1	101,3
Торговля оптовая, кроме оптовой торговли автотранспортными средствами и мотоциклами	1,1	1,1	0	0	102,9
Торговля розничная, кроме торговли автотранспортными средствами и мотоциклами	9,5	9,4	0,1	0,1	101,4
Транспортировка и хранение	27,7	26,3	0,1	1,3	99,3
Деятельность сухопутного и трубопроводного транспорта	19,0	18,2	0	0,9	99,6
Складское хозяйство и вспомогательная транспортная деятельность	6,4	6,0	0	0,4	98,3
Деятельность гостиниц и предприятий общественного питания	2,0	1,9	0	0,1	100,4
Деятельность в области информации и связи	3,5	3,4	0	0,1	100,0
Деятельность финансовая и страховая	4,1	2,6	0	1,5	100,7
Деятельность по операциям с недвижимым имуществом	1,6	1,5	0,1	0,1	102,3
Деятельность профессиональная, научная и техническая	5,5	5,3	0,1	0,1	99,2
Научные исследования и разработки	1,4	1,3	0	0	100,4
Деятельность административная и сопутствующие дополнительные услуги	6,3	6,0	0,2	0,1	99,8
Государственное управление и обеспечение военной безопасности; социальное обеспечение	27,6	27,3	0,1	0,1	99,9
Образование	34,0	32,3	1,1	0,6	100,3
Деятельность в области здравоохранения и социальных услуг	30,0	28,8	0,8	0,4	100,1
Деятельность в области культуры, спорта, организации досуга и развлечений	4,7	4,4	0,2	0,2	100,8
Деятельность библиотек, архивов, музеев и прочих объектов культуры	1,4	1,4	0	0	100,2
Деятельность в области спорта, отдыха и развлечений	1,2	1,1	0,1	0,1	101,6
Предоставление прочих видов услуг	0,4	0,4	0	0	101,2

Средняя фактическая продолжительность рабочего дня работников списочного состава в январе-марте 2024г. составила 7,2 часа и была выше соответствующего периода предыдущего года на 0,8%.

Средняя фактическая продолжительность рабочего времени работников списочного состава организаций по видам экономической деятельности в январе-марте 2024г.

*Без субъектов малого предпринимательства,
со средней численностью работников свыше 15 человек*

	Отработано в среднем на одного работника, часов	Средняя продолжительность рабочего дня, часов
Всего	409,8	7,2
Сельское, лесное хозяйство, охота, рыболовство и рыбоводство	401,4	7,0
Растениеводство и животноводство, охота и предоставление соответствующих услуг в этих областях	410,2	7,2
Лесоводство и лесозаготовки	397,0	7,0
Добыча полезных ископаемых	401,1	7,0
Добыча нефти и природного газа	396,8	7,0
Обрабатывающие производства	420,0	7,4
Производство пищевых продуктов	428,7	7,5
Обработка древесины и производство изделий из дерева и пробки, кроме мебели, производство изделий из соломки и материалов для плетения	438,4	7,7
Обеспечение электрической энергией, газом и паром, кондиционирование воздуха	419,1	7,4
Водоснабжение, водоотведение, организация сбора и утилизации отходов, деятельность по ликвидации загрязнений	404,6	7,1
Строительство	458,9	8,1
Торговля оптовая и розничная; ремонт автотранспортных средств и мотоциклов	399,0	7,0
Торговля оптовая, кроме оптовой торговли автотранспортными средствами и мотоциклами	401,7	7,0
Торговля розничная, кроме торговли автотранспортными средствами и мотоциклами	397,1	7,0
Транспортировка и хранение	408,4	7,2
Деятельность сухопутного и трубопроводного транспорта	412,3	7,2
Складское хозяйство и вспомогательная транспортная деятельность	410,0	7,2
Деятельность гостиниц и предприятий общественного питания	410,4	7,2
Деятельность в области информации и связи	393,6	6,9
Деятельность финансовая и страховая	366,7	6,4
Деятельность по операциям с недвижимым имуществом	397,6	7,0
Деятельность профессиональная, научная и техническая	386,4	6,8
Научные исследования и разработки	393,8	6,9
Деятельность административная и сопутствующие дополнительные услуги	434,3	7,6
Государственное управление и обеспечение военной безопасности; социальное обеспечение	419,1	7,4
Образование	395,9	6,9
Деятельность в области здравоохранения и социальных услуг	416,4	7,3
Деятельность в области культуры, спорта, организации досуга и развлечений	403,6	7,1
Деятельность библиотек, архивов, музеев и прочих объектов культуры	378,7	6,6
Деятельность в области спорта, отдыха и развлечений	417,4	7,3
Предоставление прочих видов услуг	405,6	7,1

В первом квартале 2024г. в организациях (без субъектов малого предпринимательства, со средней численностью работников свыше 15 человек) численность принятых работников превысила численность выбывших на 0,7 тысячи человек. По сведениям обследованных организаций, на работу было принято 5,5% работников списочного состава, выбыло по различным причинам 5,2% работников списочного состава.

Неполная занятость и движение работников списочного состава в I квартале 2024г.

Без субъектов малого предпринимательства,
со средней численностью работников свыше 15 человек

	Чел	В % к списочной численности
Принято - всего	12491	5,5
в том числе на дополнительно введенные рабочие места	544	0,2
Выбыло - всего	11811	5,2
из них:		
по соглашению сторон	575	0,3
в связи с сокращением численности работников	182	0,1
по собственному желанию	9330	4,1
Численность требуемых на конец отчетного квартала работников, которых предполагается принять на вакантные рабочие места	9141	4,0
Численность работников, намеченных к высвобождению в следующем квартале	143	0,1
Численность работников, работавших неполное рабочее время по соглашению между работником и работодателем	6275	2,7
Численность работников, находившихся в простое по вине работодателя и по причинам, не зависящим от работодателя и работника	634	0,3
Численность работников, которым были предоставлены отпуска без сохранения заработной платы по письменному заявлению работника	14991	6,5
Численность работников, привлекавшихся в отчетном квартале к работе вахтовым методом	18956	8,3

Движение списочной численности работников организаций по видам экономической деятельности в I квартале 2024г.

Без субъектов малого предпринимательства,
со средней численностью работников свыше 15 человек

	Принято работников		Выбыло работников		Из них по причинам выбытия, в % к выбывшим		
	чел	в % к списочной численности работников	чел	в % к списочной численности работников	по соглашению сторон	в связи с сокращением численности работников	по собственному желанию
Всего	12491	5,5	11811	5,2	4,9	1,5	79,0
Сельское, лесное хозяйство, охота, рыболовство и рыбоводство	341	7,9	339	7,8	1,2	-	82,0
Растениеводство и животноводство, охота и предоставление соответствующих услуг в этих областях	228	8,2	220	8,0	1,4	-	75,0
Лесоводство и лесозаготовки	112	7,2	118	7,6	0,8	-	95,8
Добыча полезных ископаемых	993	4,7	967	4,6	6,3	0,4	73,9
Добыча нефти и природного газа	322	3,4	293	3,1	3,8	1,0	75,8
Обрабатывающие производства	1378	6,3	1237	5,6	8,4	0,1	73,1
Производство пищевых продуктов	139	10,9	117	9,1	-	-	100,0
Обработка древесины и производство изделий из дерева и пробки, кроме мебели, производство изделий из соломки и материалов для плетения	601	7,9	506	6,7	5,7	-	79,8
Обеспечение электрической энергией, газом и паром, кондиционирование воздуха	781	5,4	815	5,6	3,1	2,3	57,2
Водоснабжение, водоотведение, организация сбора и утилизации отходов, деятельность по ликвидации загрязнений	130	3,8	121	3,5	1,7	1,7	87,6
Строительство	415	8,6	407	8,4	1,5	0,2	87,7

Окончание

	Принято работников		Выбыло работников		Из них по причинам выбытия, в % к выбывшим		
	чел	в % к списочной численности работников	чел	в % к списочной численности работников	по соглашению сторон	в связи с сокращением численности работников	по собственному желанию
Торговля оптовая и розничная; ремонт автотранспортных средств и мотоциклов	1861	14,0	1469	11,1	2,9	0,5	90,7
Торговля оптовая, кроме оптовой торговли автотранспортными средствами и мотоциклами	115	4,8	103	4,3	22,3	-	66,0
Торговля розничная, кроме торговли автотранспортными средствами и мотоциклами	1683	16,3	1285	12,5	1,0	0,2	93,1
Транспортировка и хранение	1152	4,6	969	3,9	6,3	2,5	73,0
Деятельность сухопутного и трубопроводного транспорта	533	4,0	359	2,7	8,9	0,6	74,9
Складское хозяйство и вспомогательная транспортная деятельность	381	4,5	358	4,2	7,5	1,1	76,5
Деятельность гостиниц и предприятий общественного питания	166	9,4	172	9,8	0,6	-	95,3
Деятельность в области информации и связи	96	3,5	74	2,7	2,7	-	90,5
Деятельность финансовая и страховая	128	4,3	187	6,3	10,7	5,3	62,0
Деятельность по операциям с недвижимым имуществом	162	7,6	180	8,4	12,2	4,4	73,3
Деятельность профессиональная, научная и техническая	354	5,8	488	8,0	3,3	1,2	83,2
Научные исследования и разработки	53	3,2	69	4,1	-	-	72,5
Деятельность административная и сопутствующие дополнительные услуги	497	7,9	416	6,6	10,3	2,9	67,3
Государственное управление и обеспечение военной безопасности; социальное обеспечение	1068	3,8	1160	4,1	4,7	1,9	79,7
Образование	1315	3,8	1248	3,6	5,0	3,0	81,8
Деятельность в области здравоохранения и социальных услуг	1364	4,5	1324	4,4	3,1	1,8	88,3
Деятельность в области культуры, спорта, организации досуга и развлечений	212	4,7	218	4,8	3,2	1,8	76,6
Деятельность библиотек, архивов, музеев и прочих объектов культуры	50	3,4	48	3,2	2,1	-	85,4
Деятельность в области спорта, отдыха и развлечений	70	6,8	82	8,0	2,4	2,4	57,3
Предоставление прочих видов услуг	78	13,7	20	3,5	5,0	-	85,0

Численность требуемых и намеченных к высвобождению работников списочного состава организаций по видам экономической деятельности в I квартале 2024г.

Без субъектов малого предпринимательства,
со средней численностью работников свыше 15 человек

	Численность требуемых на конец отчетного квартала работников, которых предполагается принять на вакантные рабочие места		Численность работников, намеченных к высвобождению во II квартале 2024		Численность работников, привлекавшихся в отчетном квартале к работе вахтовым методом	
	чел	в % к предыдущему кварталу	чел	в % к предыдущему кварталу	чел	в % к предыдущему кварталу
Всего	9141	99,8	143	94,7	18956	102,3
Сельское, лесное хозяйство, охота, рыболовство и рыбоводство	307	84,1	-	-	233	103,1
Растениеводство и животноводство, охота и предоставление соответствующих услуг в этих областях	79	42,2	-	-	-	-
Лесоводство и лесозаготовки	228	128,1	-	-	233	103,1
Добыча полезных ископаемых	611	85,1	2	50,0	7200	105,0
Добыча нефти и природного газа	59	83,1	-	-	2633	101,7
Обрабатывающие производства	620	67,5	4	-	3718	99,7
Производство пищевых продуктов	4	400,0	-	-	-	-
Обработка древесины и производство изделий из дерева и пробки, кроме мебели, производство изделий из соломки и материалов для плетения	292	82,7	-	-	1421	99,2
Обеспечение электрической энергией, газом и паром, кондиционирование воздуха	668	114,4	9	81,8	795	96,6
Водоснабжение, водоотведение, организация сбора и утилизации отходов, деятельность по ликвидации загрязнений	70	71,4	31	-	97	105,4
Строительство	182	141,1	-	-	1910	109,8
Торговля оптовая и розничная; ремонт автотранспортных средств и мотоциклов	786	104,0	3	50,0	403	103,6
Торговля оптовая, кроме оптовой торговли автотранспортными средствами и мотоциклами	53	85,5	2	-	320	98,8
Торговля розничная, кроме торговли автотранспортными средствами и мотоциклами	717	105,9	1	16,7	-	-
Транспортировка и хранение	788	107,2	9	100,0	2863	97,1
Деятельность сухопутного и трубопроводного транспорта	340	126,9	-	-	2742	98,0
Складское хозяйство и вспомогательная транспортная деятельность	196	86,3	9	112,5	121	80,7
Деятельность гостиниц и предприятий общественного питания	33	38,8	-	-	411	96,7
Деятельность в области информации и связи	86	104,9	-	-	20	100,0
Деятельность финансовая и страховая	59	118,0	3	100,0	-	-
Деятельность по операциям с недвижимым имуществом	114	109,6	-	-	-	-
Деятельность профессиональная, научная и техническая	203	101,0	3	300	182	138,9
Научные исследования и разработки	58	123,4	1	-	42	116,7
Деятельность административная и сопутствующие дополнительные услуги	713	215	1	9,1	989	97,3
Государственное управление и обеспечение военной безопасности; социальное обеспечение	1818	99,8	23	71,9	86	92,5
Образование	513	107,3	45	95,7	-	-
Деятельность в области здравоохранения и социальных услуг	1462	91,3	10	58,8	49	104,3
Деятельность в области культуры, спорта, организации досуга и развлечений	100	109,9	-	-	-	-
Деятельность библиотек, архивов, музеев и прочих объектов культуры	28	127,3	-	-	-	-
Деятельность в области спорта, отдыха и развлечений	44	118,9	-	-	-	-
Предоставление прочих видов услуг	8	100,0	-	-	-	-

Численность работников списочного состава, работавших неполное рабочее время, по видам экономической деятельности во I квартале 2024г.

Без субъектов малого предпринимательства,
со средней численностью работников свыше 15 человек

	Работали неполное рабочее время по соглашению между работником и работодателем		Численность работников, находившихся в простое по вине работодателя и по причинам, не зависящим от работодателя и работника		Имели отпуска без сохранения заработной платы по письменному заявлению работника	
	чел	в % к предыдущему кварталу	чел	в % к предыдущему кварталу	чел	в % к предыдущему кварталу
Всего	6275	102,8	634	84,1	14991	87,3
Сельское, лесное хозяйство, охота, рыболовство и рыбоводство	52	113,0	5	4,2	292	93,3
Растениеводство и животноводство, охота и предоставление соответствующих услуг в этих областях	20	87,0	5	4,2	151	99,3
Лесоводство и лесозаготовки	25	108,7	-	-	141	87,6
Добыча полезных ископаемых	6	66,7	102	927	1027	86,7
Добыча нефти и природного газа	6	75,0	-	-	634	85,8
Обрабатывающие производства	126	44,1	1	7,1	1362	80,4
Производство пищевых продуктов	5	100,0	-	-	62	65,3
Обработка древесины и производство изделий из дерева и пробки, кроме мебели, производство изделий из соломки и материалов для плетения	73	119,7	1	7,1	549	76,1
Обеспечение электрической энергией, газом и паром, кондиционирование воздуха	92	73,6	4	400	897	80,6
Водоснабжение, водоотведение, организация сбора и утилизации отходов, деятельность по ликвидации загрязнений	24	66,7	-	-	307	75,1
Строительство	104	109,5	-	-	1072	155,6
Торговля оптовая и розничная; ремонт автотранспортных средств и мотоциклов	991	112,0	-	-	872	98,4
Торговля оптовая, кроме оптовой торговли автотранспортными средствами и мотоциклами	55	117,0	-	-	137	128,0
Торговля розничная, кроме торговли автотранспортными средствами и мотоциклами	927	113,2	-	-	692	93,5
Транспортировка и хранение	654	101,1	17	106,3	1676	82,4
Деятельность сухопутного и трубопроводного транспорта	18	94,7	14	87,5	834	79,7
Складское хозяйство и вспомогательная транспортная деятельность	116	90,6	-	-	692	89,6
Деятельность гостиниц и предприятий общественного питания	99	119,3	254	68,5	151	89,3
Деятельность в области информации и связи	41	110,8	2	100,0	116	67,1
Деятельность финансовая и страховая	145	112,4	-	-	122	85,9
Деятельность по операциям с недвижимым имуществом	171	123,0	-	-	180	91,8
Деятельность профессиональная, научная и техническая	238	108,2	-	-	416	101,5
Научные исследования и разработки	143	101,4	-	-	139	91,4
Деятельность административная и сопутствующие дополнительные услуги	435	105,6	76	126,7	441	81,8
Государственное управление и обеспечение военной безопасности; социальное обеспечение	242	106,1	-	-	828	98,8
Образование	1610	109,8	158	118,8	2274	99,4
Деятельность в области здравоохранения и социальных услуг	871	93,0	10	38,5	2611	68,9
Деятельность в области культуры, спорта, организации досуга и развлечений	303	123,7	5	-	324	111,7
Деятельность библиотек, архивов, музеев и прочих объектов культуры	61	93,8	1	-	126	88,1
Деятельность в области спорта, отдыха и развлечений	78	152,9	-	-	57	196,6
Предоставление прочих видов услуг	71	89,9	-	-	23	95,8

ЗАРЕГИСТРИРОВАННАЯ БЕЗРАБОТИЦА. По данным Министерства труда, занятости и социальной защиты Республики Коми, на конец апреля 2024г. было признано безработными 3,6 тысячи человек. Уровень зарегистрированной безработицы составил 1%.

Динамика отдельных показателей зарегистрированной безработицы

По данным Министерства труда, занятости и социальной защиты Республики Коми; на конец месяца

	Численность незанятых граждан, состоящих на регистрационном учете в целях поиска подходящей работы		Признано безработными			Уровень зарегистрированной безработицы, %	Заявленная работодателями потребность в работниках, чел	Нагрузка незанятого населения на одну заявленную вакансию, чел	
	чел	в % к предыдущему периоду	чел	в % к соответствующему месяцу предыдущего года	в % к предыдущему периоду				
2023									
Январь	6514	104	5225	85	97	3506	1,4	10865	0,6
Февраль	6526	100	5375	90	103	3474	1,4	10899	0,6
Март	6397	98	5265	91	98	3422	1,4	11430	0,6
Апрель	6413	100	5202	85	99	3284	1,4	12965	0,5
Май	5994	93	4863	83	93	3121	1,3	16190	0,4
Июнь	5677	95	4582	79	94	2897	1,2	14955	0,4
Июль	5635	99	4462	78	97	2813	1,2	14763	0,4
Август	5556	99	4381	80	98	2843	1,2	14298	0,4
Сентябрь	5590	101	4375	79	100	2821	1,2	13105	0,4
Октябрь	5608	100	4321	81	99	2824	1,2	11933	0,5
Ноябрь	5534	99	4352	82	101	2890	1,2	11708	0,5
Декабрь	4948	89	4108	76	94	2819	1,1	11009	0,4
2024									
Январь	4987	101	3910	75	95	2664	1,1	10671	0,5
Февраль	4991	100	3918	73	100	2665	1,1	10726	0,5
Март	4783	96	3775	72	96	2632	1,1	10844	0,4
Апрель	4486	94	3633	70	96	2543	1,0	12189	0,4

В апреле 2024г. получили статус безработного 0,9 тысячи человек, также сняты с регистрационного учета 1,1 тысячи безработных, из них в связи с трудоустройством 0,5 тысячи человек.

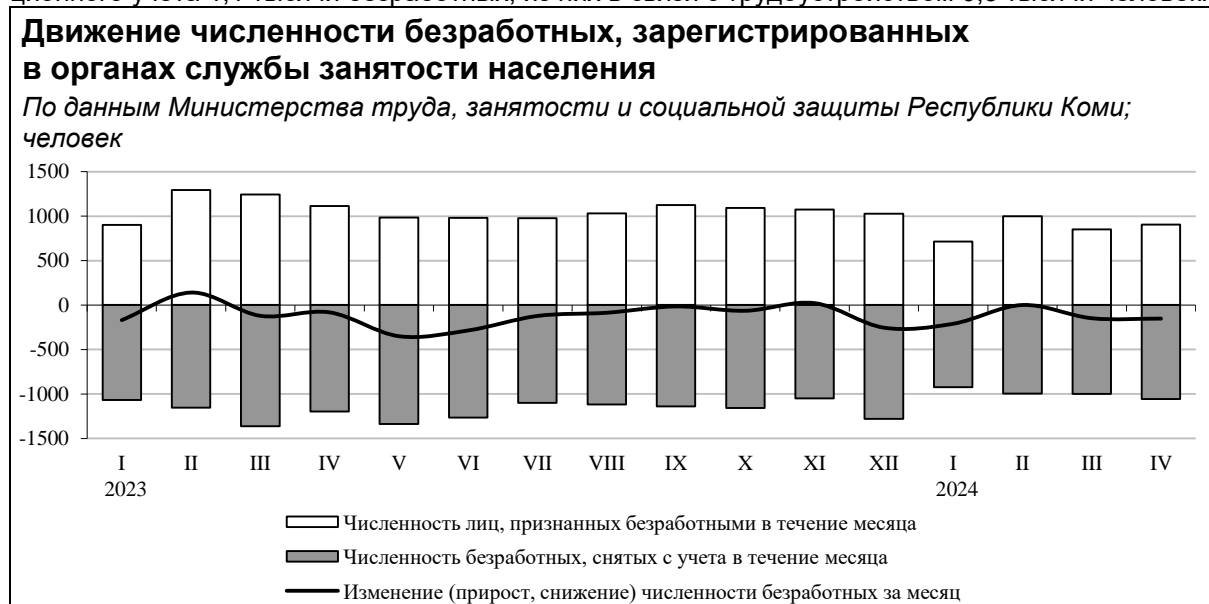

Х. ДЕМОГРАФИЯ

По оценке, численность постоянного населения республики на 1 апреля 2024г. составила 718,7 тысячи человек и с начала года уменьшилась на 1,9 тысячи человек, или на 0,3%. Сокращение численности произошло за счет естественной убыли населения и миграционной оттока. При этом естественной убылью было обусловлено 67% общего снижения численности населения.

ОБЩАЯ ХАРАКТЕРИСТИКА ВОСПРОИЗВОДСТВА НАСЕЛЕНИЯ В РЕСПУБЛИКЕ. В целом по республике в январе-марте 2024г. сложилась естественная убыль населения. Ее относительная величина по сравнению с соответствующим периодом предыдущего года увеличилась на треть - с 5,5‰ до 7,2‰, в том числе в городской местности - с 4,4‰ до 5,8‰, в сельской - с 9,4‰ до 12,0‰.

Оперативные данные по естественному движению населения

	Январь-март				
	чел ¹⁾		на 1000 человек населения ²⁾		
	2023	2024	2023	2024	2024 в % к 2023
Все население					
Родившихся	1588	1418	8,9	7,9	88,8
Умерших	2583	2704	14,4	15,1	104,9
в том числе до 1 года	8	9	5,0 ³⁾	5,8 ³⁾	116,0
Естественная убыль	-995	-1286	-5,5	-7,2	130,9
Браки, ед	762	814	4,3	4,5	104,7
Разводы, ед	932	921	5,2	5,1	98,1
Городское население					
Родившихся	1190	1079	8,6	7,7	89,5
Умерших	1810	1888	13,0	13,5	103,8
в том числе до 1 года	7	6	5,7 ³⁾	5,1 ³⁾	89,5
Естественная убыль	-620	-809	-4,4	-5,8	131,8
Сельское население					
Родившихся	398	339	10,0	8,6	86,0
Умерших	773	816	19,4	20,6	106,2
в том числе до 1 года	1	3	2,6 ³⁾	8,0 ³⁾	307,7
Естественная убыль	-375	-477	-9,4	-12,0	127,7

¹⁾ Зарегистрировано органами ЗАГС в соответствующем периоде. Сведения выгружены из Единого государственного реестра записей актов гражданского состояния (ЕГР ЗАГС).

²⁾ Здесь и далее в разделе показатели месячной регистрации приведены в пересчете на год. Коэффициенты рассчитаны с использованием численности населения с учетом итогов Всероссийской переписи населения 2020 года.

³⁾ На 1000 родившихся живыми.

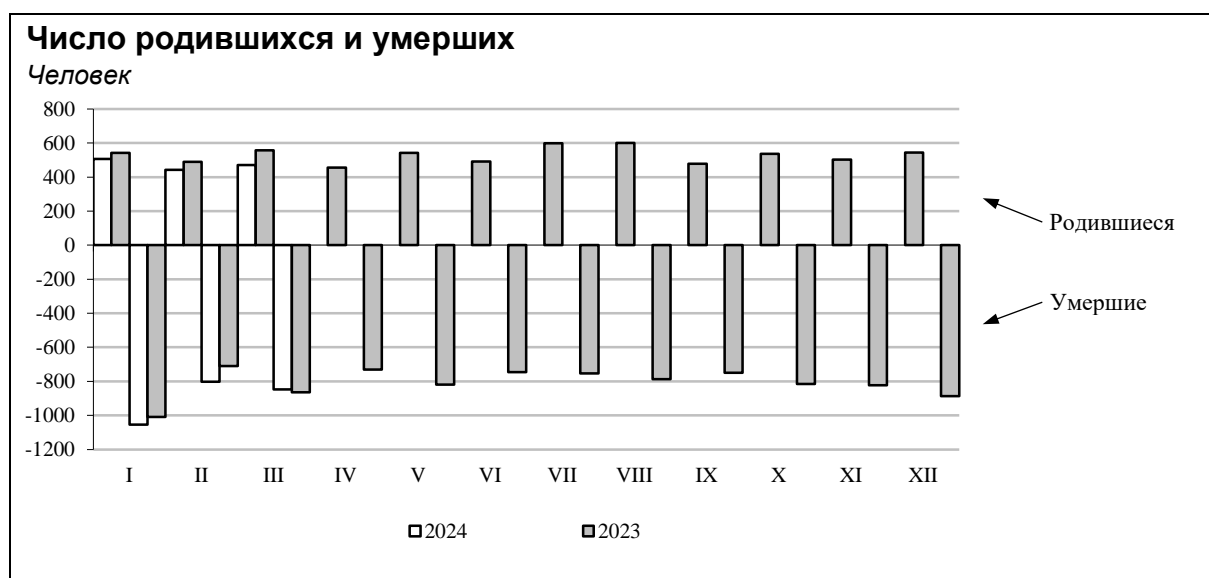

ОБЩАЯ ХАРАКТЕРИСТИКА МИГРАЦИОННОЙ СИТУАЦИИ. За январь-март 2024г. миграционная убыль составила 645 человек (в расчете на 1000 человек - 3,6, в январе-марте 2023г. - 1,7).

Общие миграционные перемещения в пределах республики составили 48,2% всего миграционного оборота населения, с областями и республиками России - 45,9%, с зарубежными странами - 5,9%.

Миграционные потоки в январе-марте

Человек

	2023			2024		
	число прибывших	число выбывших ¹⁾	миграционный прирост, убыль (-) ¹⁾	число прибывших	число выбывших	миграционный прирост, убыль (-)
Миграция - всего	4955	5257	-302	4638	5283	-645
из нее:						
в пределах России	4568	4953	-385	4345	4991	-646
в том числе:						
внутрирегиональная	2467	2467	x	2392	2392	x
межрегиональная	2101	2486	-385	1953	2599	-646
международная	387	304	83	293	292	1
внешняя (для республики) миграция	2488	2790	-302	2246	2891	-645

¹⁾ Данные уточнены.

Миграционные связи определялись в основном характером обмена с Таджикистаном, Украиной и Азербайджаном (соответственно 20%, 18% и 16% миграционного обмена с зарубежными странами).

Международная миграция в январе-марте

Человек

	2023			2024		
	число прибывших	число выбывших	миграционный прирост, убыль (-)	число прибывших	число выбывших	миграционный прирост, убыль (-)
Зарубежные страны	387	304	83	293	292	1
Азербайджан	77	46	31	54	41	13
Армения	22	20	2	17	24	-7
Беларусь	37	19	18	12	22	-10
Казахстан	14	2	12	4	6	-2
Киргизия	30	25	5	42	35	7
Республика Молдова	6	2	4	7	5	2
Таджикистан	90	28	62	79	40	39
Туркмения	1	-	1	-	-	-
Узбекистан	28	21	7	32	14	18
Украина	50	93	-43	22	81	-59
Германия	7	3	4	-	2	-2
Прочие	25	45	-20	24	22	2

Руководитель

С.В. Бенгардт

06.06.2024 №01-15-22/5

МЕТОДОЛОГИЧЕСКИЕ ПОЯСНЕНИЯ

ПРОИЗВОДСТВО ТОВАРОВ И УСЛУГ

Оборот организаций

Оборот организаций включает стоимость отгруженных товаров собственного производства, выполненных работ и услуг собственными силами, а также выручку от продажи приобретенных на стороне товаров (без налога на добавленную стоимость, акцизов и аналогичных обязательных платежей).

Объем отгруженных товаров собственного производства представляет собой стоимость товаров, которые произведены юридическим лицом и фактически отгружены в отчетном периоде или отпущены им в порядке продажи, а также прямого обмена на сторону (другим юридическим и физическим лицам), независимо от того, поступили деньги на счет продавца или нет.

Данные по этому показателю представляют совокупность организаций с соответствующим основным видом деятельности и отражают коммерческую деятельность организаций.

Оборот организаций розничной торговли включает выручку от продажи товаров, приобретенных в целях перепродажи (за минусом НДС, налога с продаж и аналогичных обязательных платежей), стоимость отгруженных (переданных) товаров собственного производства, выручку от других видов деятельности (доход от сдачи в аренду зданий и торговых площадей, транспортных средств и оборудования и т.п.). Не включаются в оборот доходы от продажи собственных основных средств, нематериальных активов, валютных ценностей, ценных бумаг.

Оборот организаций оптовой торговли включает выручку от продажи товаров, приобретенных в целях перепродажи (за минусом НДС, налога с продаж и других аналогичных обязательных платежей), выручку от реализации посреднических услуг (сумму вознаграждений комиссионеров (поверенных, агентов) за минусом НДС), стоимость отгруженных (переданных) товаров собственного производства, выручку от других видов деятельности (доход от сдачи в аренду зданий, складских и торговых площадей, транспортных средств и оборудования и т.п.). Не включаются в оборот доходы от продажи собственных основных средств, нематериальных активов, валютных ценностей, ценных бумаг.

Промышленное производство

Индекс производства - относительный показатель, характеризующий изменение масштабов производства в сравниваемых периодах. Различают индивидуальные и сводные индексы производства. Индивидуальные индексы отражают изменение выпуска одного продукта и исчисляются как отношение объемов производства данного вида продукта в натурально-вещественном выражении в сравниваемых периодах. Сводный индекс производства характеризует совокупные изменения всех видов продукции и отражает изменение создаваемой в процессе производства стоимости в результате изменения только физического объема производимой продукции. Для исчисления сводного индекса производства индивидуальные индексы по конкретным видам продукции поэтапно агрегируются в индексы по видам экономической деятельности, подгруппам, группам, подклассам, классам и разделам ОКВЭД2.

Индекс промышленного производства - агрегированный индекс производства по видам экономической деятельности «Добыча полезных ископаемых», «Обрабатывающие производства», «Обеспечение электрической энергией, газом и паром; кондиционирование воздуха», «Водоснабжение; водоотведение, организация сбора и утилизации отходов, деятельность по ликвидации загрязнений».

Объем отгруженных товаров собственного производства, выполненных работ и услуг собственными силами - стоимость отгруженных или отпущенных в порядке продажи, а также прямого обмена (по договору мены) всех товаров собственного производства, работ и услуг, выполненных (оказанных) собственными силами.

Объем отгруженных товаров представляет собой стоимость товаров, которые произведены данным юридическим лицом и фактически отгружены (переданы) в отчетном периоде на сторону (другим юридическим и физическим лицам), включая товары, сданные по акту заказчику на месте, независимо от того, поступили деньги на счет продавца или нет.

Объем работ и услуг, выполненных собственными силами, представляет собой стоимость работ и услуг, оказанных (выполненных) организацией другим юридическим и физическим лицам.

Данные приводятся в фактических отпускных ценах без налога на добавленную стоимость, акцизов и аналогичных обязательных платежей.

Группировки по видам деятельности представляют собой совокупность соответствующих фактических видов деятельности, осуществляемых организациями, независимо от их основного вида деятельности.

Производство продукции в натуральном выражении включает продукцию, выработанную организацией (независимо от вида основной деятельности) как из собственного сырья и материалов, так и из неоплачиваемых сырья и материалов заказчика (давальческого), предназначенную для отпуска другим юридическим и физическим лицам, своему капитальному строительству и своим подразделениям, зачисленную в состав основных средств или оборотных активов (например, спецодежда, спецоснастка), выданную своим работникам в счет оплаты труда, а также израсходованную на собственные производственные нужды. Давальческое сырье - это сырье, принадлежащее заказчику и переданное на переработку другим организациям для производства из него продукции в соответствии с заключенными договорами. Данные приводятся с учетом деятельности физических лиц, занимающихся предпринимательской деятельностью без образования юридического лица.

Сельское хозяйство

Продукция сельского хозяйства представляет собой сумму данных об объеме продукции растениеводства и животноводства всех сельхозпроизводителей, включая хозяйства индивидуального сектора (хозяйства населения, крестьянские (фермерские) хозяйства и индивидуальные предприниматели), в стоимостной оценке по фактически действовавшим ценам.

Для исчисления **индекса производства продукции сельского хозяйства** к соответствующему периоду предыдущего года используется показатель ее объема в сопоставимых ценах предыдущего года. Индекс производства продукции сельского хозяйства - относительный показатель, характеризующий изменение объема произведенных продуктов растениеводства и животноводства в сравниваемых периодах.

Данные о **поголовье сельскохозяйственных животных, производстве и реализации основных сельскохозяйственных продуктов по всем сельхозпроизводителям** определяются: **по сельскохозяйственным организациям** - на основании сведений форм федерального статистического наблюдения (по субъектам малого предпринимательства - с применением выборочного метода наблюдения); **по хозяйствам населения, крестьянским (фермерским) хозяйствам и индивидуальным предпринимателям** - по материалам выборочных обследований.

Поголовье скота включает поголовье всех возрастных групп соответствующего вида сельскохозяйственных животных.

Условное поголовье скота используется для определения общего поголовья всех видов сельскохозяйственных животных. В качестве условной единицы принята голова взрослого крупного рогатого скота.

Производство скота и птицы на убой (в живом весе) включает проданные сельхозпроизводителями скот и птицу для забоя на мясо, а также забитые в сельскохозяйственных организациях, крестьянских (фермерских) хозяйствах, в хозяйствах населения.

Производство молока характеризуется фактически надоем сырым коровьим, козьим и кобыльим молоком, независимо от того, было ли оно реализовано или потреблено в хозяйстве на выпойку молодняка. Молоко, высосанное молодняком при подсосном его содержании, в продукцию не включается и не учитывается при определении средних удоев.

Надой молока на одну корову в сельскохозяйственных организациях определяется путем деления производства молока, полученного от коров молочного стада, на их среднее поголовье.

Производство яиц включает их сбор от всех видов сельскохозяйственной птицы, в том числе яйца, пошедшие на воспроизводство птицы (инкубация и др.).

Показателем **яйценоскости** является количество яиц, полученных от птицы в течение года.

Кормовая единица - единица измерения, позволяющая сравнивать общую питательность различных кормов для животных. Кормовая единица принята равной одному килограмму овса среднего качества.

Концентрированные корма - кормовые продукты, отличающиеся высокой питательностью, в единице объема или веса которых содержится много легкоперевариваемых питательных веществ, мало воды и клетчатки.

В объем реализации продуктов сельского хозяйства включается продажа продукции сельскохозяйственными организациями по всем каналам: организациям, осуществляющим закупки для государственных и муниципальных нужд, перерабатывающим организациям, организациям оптовой торговли, на рынках, биржах, аукционах, через собственную торговую сеть и организации общественного питания, в порядке оплаты труда, по бартеру и др.

Строительство

Объем работ, выполненных по виду деятельности «Строительство» - это строительные работы, выполненные организациями собственными силами на основании договоров и (или) контрактов, заключаемых с заказчиками, а также работы, выполненные хозяйственным способом. В стоимость этих работ включаются работы по строительству новых объектов, капитальному и текущему ремонту, реконструкции жилых и нежилых зданий и инженерных сооружений.

Данные приводятся с учетом объемов, выполненных субъектами малого предпринимательства, и объемов работ, не наблюдаемых прямыми статистическими методами в строительстве.

Индекс физического объема работ, выполненных по виду деятельности «Строительство», рассчитан в сопоставимых ценах. В качестве сопоставимых цен приняты среднегодовые цены предыдущего года.

Обеспеченность строительных организаций договорами, заказами (в месяцах) определяется исходя из общего объема заказов (контрактов) на последующие месяцы и объема произведенных работ, услуг за последний отчетный месяц по виду деятельности «Строительство».

Ввод в действие мощностей - показатель мощности (производительности, вместимости, пропускной способности, площади, протяженности и т.д.), созданной в результате осуществления инвестиций в основной капитал.

Общая площадь жилых помещений во введенных в эксплуатацию жилых и нежилых зданиях, жилых домах определяется как сумма площадей всех частей жилых помещений, включая площадь помещений вспомогательного использования, предназначенных для удовлетворения гражданами бытовых и иных нужд, связанных с их проживанием в жилом помещении, площадей лоджий, балконов, веранд, террас, подсчитываемых с соответствующими понижающими коэффициентами, а также жилых и подсобных помещений в построенных населением жилых домах. К помещениям вспомогательного использования относятся помещения для обеспечения коммуникационных, санитарных, технических, хозяйственно-бытовых нужд (кухни, передние, холлы, внутриквартирные коридоры, ванн или душевые, кладовые или хозяйственные встроенные шкафы). В домах-интернатах для престарелых и инвалидов, ветеранов, специальных домах для одиноких престарелых, детских домах к подсобным помещениям относятся столовые, буфеты, клубы, читальни, спортивные залы, приемные пункты бытового обслуживания и медицинского обслуживания.

В данные об общем **числе построенных квартир** включены квартиры во введенных жилых и нежилых зданиях, общежитиях, квартиры в многоквартирных жилых домах, а также в построенных населением жилых домах.

Автомобильный транспорт

Перевозки грузов, пассажиров, грузооборот и пассажирооборот транспорта включают данные как по организациям, для которых эта деятельность является основной, так и по организациям других видов деятельности.

Объем перевозок (погрузка) грузов - количество грузов в тоннах, перевезенных автотранспортом организаций всех видов экономической деятельности. Учет осуществляется по моменту прибытия грузов.

Грузооборот транспорта - объем работы транспорта организаций всех видов экономической деятельности по перевозкам грузов. Единицей измерения является тонно-километр, т.е. перемещение 1 тонны груза на 1 километр. Исчисляется суммированием произведений массы перевезенных грузов каждой перевозки в тоннах на расстояние перевозки в километрах.

Перевезено грузов и грузооборот транспорта на коммерческой основе - это объемы, выполненные за плату для заказчика - юридического или физического лица. Перевозки грузов на коммерческой основе - это основная деятельность специализированных автотранспортных предприятий (автомобильного транспорта общего пользования).

Перевозки пассажиров автобусами по маршрутам регулярных перевозок - число пассажиров, в том числе пользующихся правом бесплатного проезда, перевезенных эксплуатационными маршрутными автобусами (с учетом оценки объемов перевозок автобусами, находящимися в собственности физических лиц, привлеченных к работе на маршрутах общего пользования). Единицей наблюдения в статистике перевозок пассажиров является пассажиропоездка. Учет пассажиров на автомобильном транспорте осуществляется по моменту приобретения билета.

Пассажирооборот автобусов по маршрутам регулярных перевозок - объем работы автобусов по перевозке пассажиров по маршрутам регулярных перевозок, включая оценку перевозок пассажиров, пользующихся правом бесплатного проезда. Данные приводятся без учета работы заказных автобусов (единичные перевозки по маршруту, определяемому заказчиком, юридическим или физическим лицом: перевозки туристско-экскурсионными автобусами, специальные автобусные перевозки (школьные, вахтовые, доставка работников на коммерческой основе на производственные объекты, удаленные от общих линий городского пассажирского транспорта, в отдаленных районах сельской местности и т.п.). Единицей измерения является пассажиро-километр, т.е. перемещение одного пассажира на 1 километр. Исчисляется суммированием произведений количества пассажиров каждой перевозки на расстояние перевозки в километрах.

К **регулярным перевозкам пассажиров эксплуатационными автобусами** относятся перевозки пассажиров автобусами на основании публичного договора перевозки пассажира по маршруту регулярных перевозок в соответствии с расписанием.

РЫНКИ ТОВАРОВ И УСЛУГ

Розничная торговля, общественное питание

Оборот розничной торговли - выручка от продажи товаров населению для личного потребления или использования в домашнем хозяйстве за наличный расчет или оплаченных по кредитным карточкам, расчетным чекам банков, по перечислениям со счетов вкладчиков, по поручению физического лица без открытия счета, посредством платежных карт (электронных денег).

Стоимость товаров, проданных (отпущенных) отдельным категориям населения со скидкой, или полностью оплаченных органами социальной защиты, включается в оборот розничной торговли в полном объеме. В оборот розничной торговли не включается стоимость товаров, проданных (отпущенных) из розничной торговой сети юридическим лицам (в том числе организациям социальной сферы, спецпотребителям и т.п.) и индивидуальным предпринимателям, и оборот общественного питания.

Оборот розничной торговли включает данные как по организациям, для которых эта деятельность является основной, так и по организациям других видов деятельности, осуществляющим продажу товаров населению через собственные торговые заведения, или с оплатой через свою кассу. Оборот розничной торговли также включает стоимость товаров, проданных населению индивидуальными предпринимателями и физическими лицами на розничных ярмарках.

Оборот розничной торговли формируется по данным сплошного федерального статистического наблюдения за организациями, не относящимися к субъектам малого предпринимательства, которое проводится с месячной периодичностью, ежеквартальных выборочных обследований малых предприятий розничной торговли (за исключением микропредприятий), розничных ярмарок, а также ежегодных выборочных обследований индивидуальных предпринимателей и микропредприятий с распространением полученных данных на генеральную совокупность объектов наблюдения.

Оборот розничной торговли приводится в фактических продажных ценах, включающих торговую наценку, налог на добавленную стоимость и аналогичные обязательные платежи.

Динамика оборота розничной торговли определяется путем сопоставления величины оборота в сравниваемых периодах в сопоставимых ценах.

Оборот общественного питания - выручка от продажи собственной кулинарной продукции и покупных товаров без кулинарной обработки населению для потребления, главным образом, на месте, а также организациям и индивидуальным предпринимателям для организации питания различных контингентов населения.

В оборот общественного питания включается стоимость кулинарной продукции и покупных товаров, отпущенных: работникам организаций с последующим удержанием из заработной платы; на дом по заказам населения; на рабочие места по заказам организаций и индивидуальных предпринимателей; транспортным организациям в пути следования сухопутного, воздушного, водного транспорта; для обслуживания приемов, банкетов и т.п.; организациями общественного питания организациям социальной сферы (школам, больницам, санаториям, домам престарелых и т.п.) в объеме фактической стоимости питания; по абонементам, талонам и т.п. в объеме фактической стоимости питания; стоимость питания в учебных учреждениях, в том числе предоставляемого для отдельных категорий учащихся на льготной основе за счет средств бюджета, включается в объеме фактической стоимости питания.

Оборот общественного питания включает данные как по организациям, для которых эта деятельность является основной, так и по организациям других видов деятельности, осуществляющим продажу кулинарной продукции и покупных товаров для потребления, через собственные заведения общественного питания.

Оборот общественного питания формируется по данным сплошного федерального статистического наблюдения за организациями, не относящимися к субъектам малого предпринимательства, которое проводится с месячной периодичностью, ежеквартального выборочного обследования малых предприятий (за исключением микропредприятий), а также ежегодных выборочных обследований индивидуальных предпринимателей и микропредприятий с распространением полученных данных на генеральную совокупность объектов наблюдения.

Оборот общественного питания приводится в фактических продажных ценах, включающих наценку общественного питания, налог на добавленную стоимость и аналогичные обязательные платежи.

Динамика оборота общественного питания определяется путем сопоставления величины оборота в сравниваемых периодах в сопоставимых ценах.

В соответствии с требованиями системы национальных счетов оборот розничной торговли и оборот общественного питания организаций досчитываются на объемы деятельности, не наблюдаемой прямыми статистическими методами.

Рынок платных услуг населению

Объем платных услуг населению представляет собой денежный эквивалент объема услуг, оказанных резидентами российской экономики (юридическими лицами, индивидуальными предпринимателями, самозанятыми, нотариусами и адвокатами, учредившими адвокатские кабинеты) гражданам Российской Федерации, а также гражданам других государств (нерезидентам), потребляющим те или иные услуги на территории Российской Федерации. Этот показатель форми-

руется в соответствии с методологией формирования официальной статистической информации об объеме платных услуг населению, утвержденной приказом Росстата от 20.12.2023 № 668.

Информационными источниками формирования показателя «Объем платных услуг населению» являются: специализированные формы федеральных статистических наблюдений Росстата; формы федеральных статистических наблюдений Росстата; выборочное обследование бюджетов домашних хозяйств; формы статистической налоговой отчетности, статистической отчетности Минюста России; административные данные ФНС России.

Данные об объеме платных услуг населению в распределении по видам приведены в соответствии с Общероссийским классификатором продукции по видам экономической деятельности.

Динамика объема платных услуг населению определяется путем сопоставления величины объема в сравниваемых периодах в сопоставимых ценах.

В объем транспортных услуг, оказанных населению, услуги железнодорожного и авиационного транспорта включаются с месячным опозданием.

Оптовая торговля и товарные рынки

Оборот оптовой торговли - выручка от реализации товаров, приобретенных ранее на стороне в целях перепродажи юридическим лицам и индивидуальным предпринимателям для профессионального использования (переработки или дальнейшей продажи).

Оборот оптовой торговли приводится в фактических продажных ценах, включающих торговую наценку, налог на добавленную стоимость, акциз, экспортную пошлину, таможенные сборы и аналогичные обязательные платежи. Сумма вознаграждения комиссионеров (поверенных, агентов) отражается по фактической стоимости, включая НДС.

Оборот оптовой торговли включает данные по организациям с основным видом экономической деятельности «Оптовая торговля, включая торговлю через агентов, кроме торговли автотранспортными средствами и мотоциклами» и по организациям других видов деятельности, осуществляющим оптовую торговлю.

Организации оптовой торговли - организации, для которых вид деятельности «Торговля оптовая, кроме оптовой торговли автотранспортными средствами и мотоциклами» является основным.

Оборот оптовой торговли формируется по данным сплошного федерального статистического наблюдения за организациями (предприятиями), не относящимися к субъектам малого предпринимательства, выборочного обследования малых предприятий оптовой торговли (кроме микропредприятий), которые проводятся с месячной периодичностью, а также ежегодных выборочных обследований микропредприятий и индивидуальных предпринимателей с распространением полученных по выборочным обследованиям данных на генеральную совокупность объектов наблюдения.

Кроме того, в соответствии с требованиями системы национальных счетов, оборот оптовой торговли досчитывается на объемы деятельности, не наблюдаемой прямыми статистическими методами.

Динамика оборота оптовой торговли определяется путем сопоставления величины оборота в сравниваемых периодах в сопоставимых ценах.

Динамика оборота оптовой торговли формируется с учетом индекса-дефлятора, при расчете которого используется годовая структура оборота оптовой торговли, индексы потребительских цен на отдельные виды товаров, индексы цен производителей промышленных товаров, индексы цен на приобретенные организациями отдельные виды товаров (Методические указания по расчету индекса-дефлятора оборота оптовой торговли организаций оптовой торговли, утвержденные приказом Росстата от 19.11.2019 № 668).

Ежегодно (в марте текущего года) по данным годовых форм федерального статистического наблюдения уточняются объемы оборота оптовой торговли за все периоды предыдущего года, его динамика и годовая структура. При уточнении динамики оборота оптовой торговли используется индекс-дефлятор, откорректированный с учетом обновленной годовой структуры оборота оптовой торговли.

ХАРАКТЕРИСТИКА ОРГАНИЗАЦИЙ

Малые предприятия (без микропредприятий)

Субъекты малого и среднего предпринимательства - хозяйствующие субъекты (юридические лица и индивидуальные предприниматели), отнесенные в соответствии с условиями, установленными Федеральным законом от 24.07.2007 № 209-ФЗ «О развитии малого и среднего предпринимательства в Российской Федерации», к малым предприятиям, в том числе к микропредприятиям, и средним предприятиям, сведения о которых внесены в единый реестр субъектов малого и среднего предпринимательства. Условия отнесения к субъектам малого и среднего предпринимательства определены статьей 4 указанного закона.

В разделе приводятся данные:

– по **средним** предприятиям - юридическим лицам со среднесписочной численностью работников от 101 до 250 человек и с предельным значением дохода, полученного от осуществления предпринимательской деятельности за предшествующий календарный год, до 2 миллиардов рублей;

– по **малым** предприятиям - юридическим лицам со среднесписочной численностью работников до 100 человек включительно и с предельным значением дохода, полученного от осуществления предпринимательской деятельности за предшествующий календарный год, до 800 миллионов рублей;

– по **микропредприятиям** - юридическим лицам со среднесписочной численностью работников до 15 человек включительно и с предельным значением дохода, полученного от осуществления предпринимательской деятельности за предшествующий календарный год, до 120 миллионов рублей;

– по **индивидуальным предпринимателям** - гражданам (физическим лицам), занимающимся предпринимательской деятельностью без образования юридического лица и прошедшим государственную регистрацию.

Федеральные статистические наблюдения за деятельностью субъектов малого и среднего предпринимательства в Российской Федерации осуществляются путем проведения сплошных статистических наблюдений за деятельностью субъектов малого и среднего предпринимательства (один раз в пять лет) и выборочных статистических наблюдений за их деятельностью на основе представительной (репрезентативной) выборки.

Порядок осуществления выборочных обследований установлен постановлением Правительства Российской Федерации от 16.02.2008 № 79 «О порядке проведения выборочных статистических наблюдений за деятельностью субъектов малого и среднего предпринимательства».

ИНВЕСТИЦИИ

Инвестиции в нефинансовые активы включают в себя следующие элементы: инвестиции в основной капитал, инвестиции в непроизведенные нефинансовые активы.

Инвестиции в непроизведенные нефинансовые активы - затраты на приобретение юридическими лицами в собственность земельных участков, объектов природопользования, контрактов, договоров аренды, лицензий, деловой репутации («гудвилла») и деловых связей (маркетинговых активов). Затраты на приобретение земельных участков и объектов природопользования отражаются на основе документов, выданных государственными органами по земельным ресурсам и землеустройству согласно оплаченным или принятым к оплате счетам.

Инвестиции в основной капитал - совокупность затрат, направленных на строительство, реконструкцию (включая расширение и модернизацию) объектов, которые приводят к увеличению их первоначальной стоимости, приобретение машин, оборудования, транспортных средств, производственного и хозяйственного инвентаря, бухгалтерский учет которых осуществляется в порядке, установленном для учета вложений во внеоборотные активы, инвестиции в объекты интеллектуальной собственности; культивируемые биологические ресурсы.

К инвестициям в основной капитал относятся затраты на приобретение поступивших по импорту основных средств; за счет всех источников финансирования, включая средства бюджетов на возвратной и безвозвратной основе, кредиты, техническую и гуманитарную помощь, договоры мены.

В составе инвестиций в основной капитал учитываются также затраты, осуществленные за счет денежных средств граждан и юридических лиц, привлеченных организациями-застройщиками для долевого строительства.

Затраты на приобретение объектов незавершенного строительства и основных средств на вторичном рынке в объеме инвестиций в основной капитал не учитываются.

Инвестиции в основной капитал учитываются без налога на добавленную стоимость.

Данные об инвестициях в основной капитал приведены с учетом инвестиционной деятельности субъектов малого предпринимательства и объема инвестиций, не наблюдаемых прямыми статистическими методами.

Распределение инвестиций в основной капитал по видам экономической деятельности осуществляется в соответствии с классификатором ОКВЭД2, исходя из той сферы деятельности, в рамках которой будут функционировать создаваемые или приобретаемые основные фонды.

Инвестиции в основной капитал разрабатываются в соответствии с Общероссийским классификатором основных фондов (ОКОФ) ОК 013-2014 (СНС 2008), утвержденным приказом Росстандарта России от 12.12.2014 № 2018-ст.

Индекс физического объема инвестиций в основной капитал рассчитан в сопоставимых ценах. В качестве сопоставимых цен приняты среднегодовые цены предыдущего года.

Инвестиции в здания (кроме жилых) и сооружения - расходы на строительство зданий и сооружений, которые складываются из выполненных строительных работ и приходящихся на них прочих капитальных затрат. При этом в затраты на строительство зданий включается стоимость оборудования и коммуникаций внутри здания, необходимых для его эксплуатации.

Инвестиции в жилые здания и помещения - затраты на строительство жилых помещений, зданий или частей зданий, используемых полностью или главным образом как места проживания: входящих в жилищный фонд (общего назначения, общежития, спальные корпуса школ - интернатов, детских домов, дома для престарелых и инвалидов) и не входящих в жилищный фонд (дома щитовые, садовые дома, помещения контейнерного типа жилые, вагоны-дома передвижные, помещения, приспособленные под жилье (вагоны и кузова железнодорожных вагонов, суда и другие подобные объекты)).

Инвестиции в машины, оборудование, транспортные средства - затраты на приобретение машин, транспортных средств, оборудования, производственного и хозяйственного инвентаря, а также затраты на монтаж оборудования на месте его постоянной эксплуатации, проверку и испытание качества монтажа.

Инвестиции в объекты интеллектуальной собственности включают: затраты на научно-исследовательские, опытно-конструкторские и технологические работы, расходы на разведку недр и оценку запасов полезных ископаемых, затраты на создание и приобретение компьютерного программного обеспечения и баз данных, затраты на создание и приобретение произведений развлекательного жанра, литературы и искусства.

К **собственным средствам** юридических лиц относится прибыль, средства резервных фондов, вклады учредителей в уставный капитал организации, направленные на инвестирование в основной капитал, средства, выплачиваемые органами страхования в виде возмещения потерь от аварий, стихийных бедствий, затраты на формирование рабочего, продуктивного и племенного стада, осуществляемые за счет средств основной деятельности.

К **привлеченным средствам** относятся кредиты банков, различные формы заемных средств, в том числе кредиты, предоставляемые государством на возвратной основе, кредиты институциональных инвесторов, кредиты иностранных инвесторов, облигационные займы, а также векселя и другие средства; средства от продажи акций, благотворительные и иные взносы, средства, выделяемые вышестоящими холдинговыми и акционерными компаниями, промышленно-финансовыми группами на безвозмездной основе; инвестиции из-за рубежа; бюджетные средства; средства внебюджетных фондов; средства граждан и юридических лиц, привлеченные для долевого строительства; прочие привлеченные источники финансирования, включая средства, полученные некоммерческими организациями от оказания платных услуг.

Обследование **инвестиционной активности организаций** проводится ежегодно по состоянию на 10 октября в организациях, не относящихся к субъектам малого и среднего предпринимательства, в средних организациях и малых предприятиях (без микропредприятий), осуществляющих деятельность по добыче полезных ископаемых, в обрабатывающих производствах, по обеспечению электрической энергией, газом и паром, кондиционированию воздуха; водоснабжению, водоотведению, организации сбора и утилизации отходов, деятельности по ликвидации загрязнений.

Основной целью обследования является получение информации об инвестиционной активности организаций в текущем году и их инвестиционных намерениях на следующий год. Обследование позволяет получить оценку взглядов руководителей организаций на процессы, происходящие в инвестиционной сфере.

ЦЕНЫ

Индекс потребительских цен и тарифов на товары и услуги (ИПЦ) характеризует изменение во времени общего уровня цен и тарифов на товары и услуги, приобретаемые населением для непроизводственного потребления. Он измеряет отношение стоимости фиксированного перечня товаров и услуг в ценах текущего периода к его стоимости в ценах предыдущего (базисного) периода.

Расчет ИПЦ производится на базе информации, полученной из двух источников:

- данных о потребительских ценах на товары и услуги, зарегистрированных в каждом отчетном периоде;
- данных о фактических потребительских расходах домашних хозяйств за два смещенных года, которые являются основным источником информации для формирования весов при расчете ИПЦ.

Потребительский набор товаров (услуг)-представителей (далее - Набор), на основании которого осуществляется наблюдение за ценами и рассчитывается ИПЦ, представляет собой единую для всех субъектов Российской Федерации выборку групп товаров и услуг.

В Набор включаются товары и услуги массового потребительского спроса, а также отдельные их виды необязательного пользования (легковые автомобили, ювелирные изделия из золота, деликатесные продукты и т.д.).

При отборе товаров (услуг)-представителей в Набор учитывается относительная важность их в потреблении, представительность с точки зрения отражения динамики цен на однородные товары, устойчивое наличие их в продаже на территории большинства субъектов Российской Федерации.

Исходной информацией для расчета ИПЦ являются данные регистрации цен (тарифов) на товары и услуги с конкретными потребительскими свойствами. На их основе определяются средние сопоставимые цены отчетного и предыдущего периодов. Сопоставимой считается цена (тариф) на один и тот же товар (услугу) с конкретными потребительскими свойствами (ценовая котировка), зарегистрированная в отчетном и базисном периодах в одной и той же организации торговли (сферы услуг).

Средние потребительские цены (тарифы) на товары (услуги)-представители формируются под влиянием многообразных ассортиментных, а также территориальных сдвигов, сезонных колебаний и других структурных факторов. Средние потребительские цены по республике определяются исходя из сложившихся средних цен в городах Сыктывкар, Воркута и Ухта, взвешенных на численность населения соответствующих зон: южной, северной, центральной.

Стоимость фиксированного набора потребительских товаров и услуг для межрегиональных сопоставлений покупательной способности населения исчисляется на основе единых, установленных в целом по России, условных объемов потребления товаров и услуг, а также средних цен на них по России и ее субъектам. В состав набора включены 83 наименования товаров и услуг, в том числе 30 видов продовольственных товаров, 41 вид непродовольственных товаров и 12 видов услуг. Данные о стоимости набора определяются в расчете на одного человека в месяц.

Индексы цен производителей промышленных товаров по видам деятельности «Добыча полезных ископаемых», «Обрабатывающие производства», «Обеспечение электрической энергией, газом и паром; кондиционирование воздуха», «Водоснабжение; водоотведение, организация сбора и утилизации отходов, деятельность по ликвидации загрязнений» рассчитываются на основании регистрации цен на товары-представители в базовых организациях с указанными видами деятельности. Цены производителей представляют собой фактически сложившиеся на момент регистрации цены указанных организаций на произведенную продукцию, предназначенную для реализации на внутреннем рынке (без налога на добавленную стоимость, акциза и других налогов, не входящих в себестоимость, без стоимости транспортировки до потребителя).

Рассчитанные по товарам-представителям индексы цен производителей последовательно агрегируются в индексы цен соответствующих видов, групп, классов, разделов экономической деятельности. В качестве весов используются данные об объеме отгрузки товаров в стоимостном выражении базисного периода.

Индекс цен производителей сельскохозяйственной продукции исчисляется на основании регистрации в отобранных для наблюдения сельскохозяйственных организациях цен на основные виды товаров-представителей, реализуемых заготовительным, перерабатывающим организациям, на рынке, через собственную торговую сеть, населению непосредственно с транспортных средств, на ярмарках, биржах, аукционах, организациям, коммерческим структурам и т.п. Цены производителей сельскохозяйственной продукции приводятся с учетом надбавок и скидок за качество реализованной продукции без расходов на транспортировку, экспедирование, погрузку и разгрузку продукции, а также без налога на добавленную стоимость.

Сводный индекс цен на продукцию (затраты, услуги) инвестиционного назначения рассчитывается как агрегированный показатель из индексов цен производителей на строительную продукцию, приобретения машин и оборудования инвестиционного назначения и на прочую продукцию (затраты, услуги) инвестиционного назначения, взвешенных по доле этих элементов в общем объеме инвестиций в основной капитал.

Индекс цен производителей на строительную продукцию формируется из индексов цен на строительно-монтажные работы и на прочие затраты, включенные в сводный сметный расчет строительства, взвешенных по доле этих элементов в общем объеме инвестиций в жилища, здания и сооружения. Расчет индекса цен на строительно-монтажные работы проводится на основе данных формы отчетности о ценах на материалы, детали и конструкции, приобретенные базовыми подрядными организациями, а также на базе технологических моделей, разработанных по видам экономической деятельности с учетом территориальных особенностей строительства.

Индекс цен приобретения машин и оборудования инвестиционного назначения исчисляется на основе данных об изменении цен производителей этого оборудования, транспортных расходов, ставки налога на добавленную стоимость и других расходов.

Индекс цен на прочую продукцию (затраты, услуги) инвестиционного назначения определяется из индексов цен на основные составляющие этих работ (проектно-изыскательские работы, затраты на разведочное бурение, на формирование рабочего, продуктивного и племенного стада и другие затраты).

Индекс тарифов на грузовые перевозки характеризует изменение фактически действующих тарифов на грузовые перевозки за отчетный период без учета изменения за этот период структуры перевезенных грузов по разнообразным признакам: по виду и размеру отправки груза, скорости доставки, расстоянию перевозки, территории перевозки, типу подвижного состава, степени использования его грузоподъемности и по другим признакам.

Сводный индекс тарифов на грузовые перевозки всеми видами транспорта рассчитывается исходя из индексов тарифов на перевозку грузов отдельными видами транспорта (трубопроводным, внутренним водным, автомобильным, воздушным), взвешенных на объемы доходов от перевозки грузов соответствующим видом транспорта за базисный период. По каждому виду транспорта регистрируются тарифы на услуги-представители. За услугу-представитель принимается перевозка одной тонны массового груза определенным видом транспорта на фиксированное расстояние. Регистрация тарифов осуществляется в выборочной совокупности транспортных организаций.

ФИНАНСОВАЯ ДЕЯТЕЛЬНОСТЬ ОРГАНИЗАЦИЙ

Сальдированный финансовый результат (прибыль минус убыток) - конечный финансовый результат, выявленный на основании бухгалтерского учета всех хозяйственных операций организаций. Представляет сумму прибыли (убытка) от продажи товаров, продукции (работ, услуг), основных средств, иного имущества организаций и доходов от прочих операций, уменьшенных на сумму расходов по этим операциям. Прочие доходы и расходы - штрафы, пени, неустойки за нарушение условий договоров; прибыль (убыток) прошлых лет, выявленная в отчетном году, курсовые разницы и др. Данные по сальдированному финансовому результату деятельности организаций приводятся в фактически действовавших ценах, структуре и методологии соответствующих лет.

Суммарная задолженность по обязательствам - кредиторская задолженность и задолженность по кредитам банков и займам.

Кредиторская задолженность - задолженность по расчетам с поставщиками и подрядчиками за поступившие материальные ценности, выполненные работы и оказанные услуги, в том числе задолженность, обеспеченная векселями выданными; задолженность по расчетам с дочерними и зависимыми обществами по всем видам операций; с рабочими и служащими по оплате труда, представляющую собой начисленные, но не выплаченные суммы оплаты труда; задолженность по отчислениям на государственное социальное страхование, пенсионное обеспечение и медицинское страхование работников организации, задолженность по всем видам платежей в бюджет и внебюджетные фонды; задолженность организации по платежам по обязательному и добровольному страхованию имущества и работников организации и другим видам страхования, в которых организация является страхователем; авансы полученные, включающие сумму полученных авансов от сторонних организаций по предстоящим расчетам по заключенным договорам, а также штрафы, пени и неустойки, признанные организацией или по которым получены решения суда или другого органа, имеющего в соответствии с законодательством Российской Федерации право на принятие решения об их взыскании, и отнесенные на финансовые результаты организации, непогашенные суммы заемных средств, подлежащие погашению в соответствии с договорами.

Дебиторская задолженность - задолженность по расчетам с покупателями и заказчиками за товары, работы и услуги, в том числе задолженность, обеспеченная полученными векселями; задолженность по расчетам с дочерними и зависимыми обществами; суммы уплаченных другим организациям авансов по предстоящим расчетам в соответствии с заключенными договорами; задолженность по расчетам с прочими дебиторами, включающая в себя задолженность финансовых и налоговых органов (в том числе по переплате по налогам, сборам и прочим платежам в бюджет); задолженность работников организации по предоставленным им ссудам и займам за счет средств этой организации или кредита (ссуды на индивидуальное и кооперативное жилищное строительство, приобретение и благоустройство садовых участков, беспроцентные ссуды молодым семьям на улучшение жилищных условий или обзаведение домашним хозяйством и другое); задолженность подотчетных лиц; поставщиков по недостаткам товарно-материальных ценностей, обнаруженным при приемке; задолженность по государственным заказам, федеральным программам за поставленные товары, работы и услуги, а также штрафы, пени и неустойки, признанные должником, или по которым получены решения суда (арбитражного суда) или другого органа, имеющего в соответствии с законодательством Российской Федерации право на принятие решения об их взыскании, и отнесенные на финансовые результаты организации.

УРОВЕНЬ ЖИЗНИ НАСЕЛЕНИЯ

Расчет показателей **денежных доходов и расходов населения** производится в соответствии с Методологическими положениями по расчету показателей денежных доходов и расходов населения, утвержденными приказом Росстата от 02.07.2014 № 465 с изменениями от 20.11.2018. Информация публикуется ежеквартально в соответствии с распоряжением Правительства Российской Федерации от 20.03.2019 № 469-р.

Данные о денежных доходах и расходах населения формируются на основе официальной статистической информации о произведенных выплатах денежных средств населению и полученных от населения денежных средствах с использованием данных регулярной статистической отчетности хозяйствующих субъектов, органов государственного управления и финансовых учреждений, а также с использованием системы дооценок объемов доходов и расходов населения в неформальном секторе экономики. При отсутствии ряда показателей в необходимые сроки (это касается в основном банковских данных) производится их оценка.

При публикации объема денежных доходов и расходов населения за отчетный период производится уточнение предварительных показателей за предыдущий период. Пересмотр квартальных данных осуществляется по итогам разработки годового расчета денежных доходов и расходов населения.

Денежные доходы населения включают доходы лиц, работающих по найму; доходы от самостоятельной занятости (доходов от предпринимательской деятельности и другой производственной деятельности); социальные выплаты (пенсии, пособия, стипендии и другие выплаты); доходы от собственности (дивиденды, проценты, начисленные по денежным средствам на банковских счетах физических лиц в кредитных организациях; выплата доходов по государственным и другим ценным бумагам; инвестиционный доход (доход от собственности держателей полисов); прочие денежные поступления.

Номинальные денежные доходы в расчете на душу населения исчисляются делением общей суммы денежных доходов на численность постоянного населения.

Реальные денежные доходы - относительный показатель, характеризующий динамику денежных доходов населения по сравнению с изменением цен на товары и услуги и исчисленный путем деления индекса номинального размера денежных доходов населения (т.е. фактически сложившегося в отчетном периоде) на индекс потребительских цен за соответствующий временной период.

Реальные располагаемые денежные доходы - относительный показатель, характеризующий динамику располагаемых денежных доходов (денежные доходы за вычетом обязательных платежей) населения по сравнению с изменением цен на товары и услуги и исчисленный путем деления индекса номинального размера (т.е. фактически сложившегося в отчетном периоде) располагаемых денежных доходов населения на индекс потребительских цен за соответствующий временной период.

Денежные расходы населения - включают расходы на покупку товаров и оплату услуг, платежи за товары (работы, услуги) зарубежным поставщикам за безналичный и наличный расчет, включая сальдо трансграничной Интернет-торговли; расходы на оплату обязательных платежей и разнообразных взносов; прочие расходы населения.

К **сбережениям населения** относятся: прирост (уменьшение) сбережений на рублевых и валютных счетах в банках Российской Федерации и за рубежом; прирост (уменьшение) средств в форме кредитов и займов от иностранных контрагентов; прирост (уменьшение) сбережений в ценных бумагах (включая векселя и долговые ценные бумаги); расходы на покупку недвижимости (включая сальдо операций с инструментами участия в капитале и недвижимостью за рубежом); прирост (уменьшение) наличных денег на руках у населения в рублях и в иностранной валюте в рублевом эквиваленте; прирост (уменьшение) прочих сбережений. Общий объем сбережений населения корректируется на величину финансовых обязательств (кредиты, ссуды) и на величину реализации финансовых активов (средств от продажи и погашения инвестиционных паев, от реализации долей участия в уставном капитале организаций и др.).

Покупательная способность среднедушевых денежных доходов населения отражает потенциальные возможности населения по приобретению товаров и услуг и выражается через товарный эквивалент среднедушевых денежных доходов. Под товарным эквивалентом понимается количество какого-либо одного товара (услуги) с конкретными потребительскими свойствами, которое может быть приобретено при условии, что вся сумма денежных доходов будет направлена только на эти цели. Показатель рассчитывается нарастающим итогом с начала года.

Среднемесячная номинальная начисленная заработная плата исчисляется делением фонда начисленной заработной платы работников на среднесписочную численность работников и на количество месяцев в периоде. В фонд заработной платы включаются начисленные работникам суммы оплаты труда в денежной и неденежной формах за отработанное и неотработанное время, компенсационные выплаты, связанные с режимом работы и условиями труда, доплаты и надбавки, премии, единовременные поощрительные выплаты, а также оплата питания и проживания, имеющая системный характер. Пособия, получаемые работниками из государственных внебюджетных фондов, не включаются в фонд заработной платы и среднемесячную заработную плату.

Темпы роста (снижения) среднемесячной номинальной заработной платы рассчитываются по сопоставимой совокупности организаций отчетного и предыдущих периодов.

Реальная заработная плата характеризует изменение покупательной способности заработной платы в отчетном периоде в связи с изменением цен на потребительские товары и услуги по сравнению с базисным периодом. Рассчитывается путем деления индекса номинальной заработной платы на индекс потребительских цен за один и тот же временной период.

Данные по видам экономической деятельности сформированы на основании сведений организаций, предоставляемых по каждому («чистому») осуществляемому ими виду деятельности.

Просроченной задолженностью по заработной плате считаются фактически начисленные работникам суммы заработной платы, но не выплаченные в срок, установленный коллективным договором или договором на расчетно-кассовое обслуживание, заключенным с банком (расчетно-кассовым центром). Число дней задержки выплаты считается со следующего дня после истечения этого срока.

К **пенсионерам** относятся лица, реализовавшие право на получение пенсионного обеспечения в соответствии с законодательством Российской Федерации и межгосударственными соглашениями, постоянно проживающие в Российской Федерации. Приводятся данные о пенсионерах, состоящих на учете в Отделении фонда пенсионного и социального страхования Российской Федерации по Республике Коми.

Средний размер назначенных пенсий определяется делением общей суммы назначенных пенсий на численность пенсионеров, состоящих на учете в системе Пенсионного фонда Российской Федерации.

Реальный размер назначенных пенсий рассчитывается путем корректировки среднего размера назначенных пенсий на индекс потребительских цен за соответствующий временной период.

Показатель рассчитан на основе Методики расчетов основных показателей пенсионного обеспечения, утвержденной приказом Росстата от 23.06.2009 № 118

ЗАНЯТОСТЬ И БЕЗРАБОТИЦА

Информация о численности рабочей силы, занятых и общей численности безработных (применительно к стандартам МОТ) формируется по материалам выборочных обследований рабочей силы. В целях повышения репрезентативности данных о численности и составе рабочей силы показатели занятости и безработицы по субъектам Российской Федерации формируются в среднем за три последних месяца.

Рабочая сила - лица в возрасте 15 лет и старше, которые в рассматриваемый период (обследуемую неделю) считаются занятыми или безработными.

Занятые в экономике - лица в возрасте 15 лет и старше, которые в рассматриваемый период выполняли любую деятельность (хотя бы один час в неделю), связанную с производством товаров или оказанием услуг за плату или прибыль. В численность занятых включаются также лица, временно отсутствовавшие на рабочем месте в течение короткого промежутка времени и сохранившие связь с рабочим местом во время отсутствия.

Безработные (в соответствии со стандартами Международной Организации Труда - МОТ) - лица в возрасте 15 лет и старше, которые в рассматриваемый период удовлетворяли одновременно следующим критериям:

- не имели работы (доходного занятия);
- занимались поиском работы в течение четырех недель, предшествующих обследуемой неделе, используя при этом любые способы поиска работы;
- были готовы приступить к работе в течение обследуемой недели.

Обучающиеся в образовательных учреждениях, пенсионеры и инвалиды учитываются в качестве безработных, если они не имели работы, занимались поиском работы и были готовы приступить к ней.

Уровень участия в рабочей силе - отношение численности рабочей силы (занятых и безработных) определенной возрастной группы к общей численности населения соответствующей возрастной группы, рассчитанное в процентах

Уровень занятости - отношение численности занятого населения определенной возрастной группы к общей численности населения соответствующей возрастной группы, рассчитанное в процентах.

Уровень безработицы (применительно к стандартам Международной Организации Труда - МОТ) - отношение численности безработных определенной возрастной группы к численности рабочей силы (занятых и безработных) соответствующей возрастной группы, рассчитанное в процентах.

Безработные, зарегистрированные в органах службы занятости населения, - трудоспособные граждане, не имеющие работы и заработка (трудового дохода), проживающие на территории Российской Федерации, зарегистрированные в органах службы занятости населения по месту жительства в целях поиска подходящей работы, ищущие работу и готовые приступить к ней. Информация о численности безработных, получивших официальный статус в органах службы занятости населения, разрабатывается Министерством труда, занятости и социальной защиты Республики Коми.

Уровень зарегистрированной безработицы - отношение численности безработных, зарегистрированных в органах службы занятости населения, к численности рабочей силы в возрасте 15-72 лет в среднем за предыдущий год, в процентах.

Незанятые граждане, состоящие на регистрационном учете в целях поиска подходящей работы, - граждане, зарегистрированные в органах службы занятости населения, и не относящиеся к категории занятых в соответствии со статьей 3 Федерального закона от 12.12.2023 № 565-ФЗ «О занятости населения в Российской Федерации».

Число замещенных рабочих мест в организациях определяется как суммарное количество среднесписочной численности работников, средней численности внешних совместителей и средней численности работников, выполнявших работы по договорам гражданско-правового характера. При суммировании числа рабочих мест по организациям каждый работник учитывается по числу замещаемых им рабочих мест (без учета внутреннего совместительства).

Данные по видам экономической деятельности сформированы на основании сведений организаций, предоставляемых по каждому («чистому») осуществляемому ими виду деятельности.

Нагрузка незанятого населения на одну заявленную вакансию - отношение численности незанятых граждан, состоящих на регистрационном учете в целях поиска подходящей работы, к заявленной работодателями потребности в работниках.

Заявленная работодателями потребность в работниках - число вакансий (требуемых работников), сообщенных работодателями в органы службы занятости населения.

В **численность принятых работников** включаются лица, зачисленные в отчетном периоде в организацию приказом (распоряжением) о приеме на работу, переведенные на работу из другой организации.

В **численность работников, принятых на дополнительно введенные (созданные) рабочие места**, включаются работники, принятые на вновь образованные в отчетном периоде рабочие места в результате расширения, реорганизации производства, увеличения сменности работы и т.п.

В **численность выбывших работников** включаются все работники, оставившие работу в организации независимо от оснований (расторжение трудового договора по инициативе работника, инициативе работодателя, истечение срока трудового договора, по соглашению сторон, призыв или поступление на военную службу и др.), уход или перевод которых оформлен приказом (распоряжением).

Численность требуемых на конец отчетного квартала работников, которых предполагается принять на вакантные рабочие места - численность работников списочного состава, которых предполагается принять на вакантные рабочие места, по состоянию на последнее число отчетного квартала, независимо от того, занято или вакантно рабочее место.

В **численность работников, работавших неполное рабочее время по инициативе работодателя**, включаются работники списочного состава, работавшие в отчетном периоде неполное рабочее время по инициативе работодателя в соответствии со статьей 74 Трудового кодекса Российской Федерации.

В **численность работников, работавших неполное рабочее время по соглашению между работником и работодателем** (статья 93 Трудового кодекса Российской Федерации), включаются работники, работавшие в режиме неполного рабочего дня (недели), установленного как при приеме на работу, так и переведенные с согласия работника на неполное рабочее время.

В **численность работников, находившихся в простое по вине работодателя и по причинам, не зависящим от работодателя и работника**, включаются работники, находившиеся в простое полный рабочий день по причинам, зависящим от работодателя (не обеспечение работников необходимым оборудованием, инструментами, технической документацией, объемом работ, необходимыми для исполнения трудовых обязанностей, невыполнение договорных обязательств перед партнерами, приведшее в срыву графика поставки сырья или вывоза готовой продукции со склада), а также по причинам, не зависящим от работодателя и работника (обстоятельства непредвиденного характера, например, аварии или перебои в подаче воды, тепла, электроэнергии, стихийные бедствия и т.п.).

В **численность работников, которым были предоставлены отпуска без сохранения заработной платы по письменному заявлению работника**, включаются работники, которым были предоставлены по их письменному заявлению отпуска без сохранения заработной платы по семейным обстоятельствам или другим уважительным причинам, в случаях, предусмотренных законодательством Российской Федерации, а также неоплаченные отпуска по инициативе работодателя.

ДЕМОГРАФИЯ

Естественное движение населения - обобщенное название совокупности рождений и смертей, изменяющих численность населения так называемым естественным путем. К естественному движению населения относят также браки и разводы, хотя они не меняют численность населения, но учитываются в том же порядке, что и рождения и смерти.

Сведения о **рождениях, смертях, браках и разводах** получены на основании данных о естественном движении населения, содержащихся в ЕГР ЗАГС (Едином государственном реестре записей актов гражданского состояния), посредством использования единой системы межведомственного электронного взаимодействия.

В число родившихся включаются только родившиеся живыми.

В связи с переходом на расширенные критерии рождения (приказ Минздравсоцразвития России от 27.12.2011 № 1687н «О медицинских критериях рождения, форме документа о рождении и порядке его выдачи») в органах ЗАГС с апреля 2012г. подлежат регистрации рождения и смерти новорожденных с экстремально низкой массой тела (от 500 до 1000 граммов).

Естественный прирост, убыль (-) населения - абсолютная величина разности между числами родившихся и умерших за определенный промежуток времени.

Общие коэффициенты рождаемости и смертности - отношение соответственно числа родившихся (живыми) и числа умерших к численности населения. Исчисляются на 1000 человек населения.

Коэффициент естественного прироста (убыли) - разность общих коэффициентов рождаемости и смертности.

Коэффициент младенческой смертности исчисляется как сумма двух составляющих, первая из которых - отношение числа умерших в возрасте до одного года из поколения родившихся в том году, для которого вычисляется коэффициент, к общему числу родившихся в том же году; а вторая - отношение числа умерших в возрасте до одного года из поколения родившихся в предыдущем году, к общему числу родившихся в предыдущем году. Исчисляется на 1000 родившихся живыми.

Данные о браках и разводах в таблицах охватывают только случаи заключения и расторжения брака, зарегистрированные в органах ЗАГС.

Общие коэффициенты брачности и разводимости - отношение числа зарегистрированных браков и разводов к численности населения. Исчисляются на 1000 человек населения.

Все коэффициенты приведены в пересчете на год.

Данные о **миграции** получены в результате разработки поступающих от территориальных подразделений Управления по вопросам миграции МВД по Республике Коми форм федерального статистического наблюдения (с 2019г.), которые составляются при регистрации и снятии с регистрационного учета населения по месту жительства и при регистрации по месту пребывания на срок 9 месяцев и более. Формирование числа выбывших осуществляется автоматически в процессе электронной обработки данных о миграции населения при перемещениях в пределах Российской Федерации, а также по истечении срока пребывания у мигрантов независимо от места прежнего жительства.

Миграционный прирост, убыль (-) населения отражает результат территориального перемещения населения и рассчитывается как разность чисел прибывших и выбывших.

Общие коэффициенты миграции рассчитываются как отношение соответственно числа прибывших, выбывших и миграционного прироста (убыли) к численности населения. Исчисляются на 1000 человек населения.