

**Федеральная служба государственной статистики
Территориальный орган Федеральной службы
государственной статистики по Республике Коми**

Социально- экономическое положение Республики Коми

Доклад

2021

Официальное издание

**Сыктывкар
2022**

Настоящий доклад «Социально-экономическое положение Республики Коми» является официальным ежемесячным изданием Территориального органа Федеральной службы государственной статистики по Республике Коми. Он подготовлен на основе обобщения сведений, получаемых от предприятий, организаций, населения путем проведения различных форм государственных статистических наблюдений, а также данных министерств и других органов исполнительной власти.

В докладе публикуется главным образом оперативная информация, в динамике отражающая явления и процессы, происходящие в экономике и социальной жизни республики за истекший период года и в сравнении с соответствующими периодами предыдущих лет.

Доклад предназначен для органов государственной власти, общественных организаций, научных, предпринимательских и банковских кругов, для аспирантов и студентов.

Под общей редакцией руководителя Территориального органа Федеральной службы государственной статистики по Республике Коми М.Ю. Кудиновой.

Ответственные за разделы:

		Телефоны
Оборот организаций	М.М. Терлецкая	28-57-36
Промышленное производство	Н.Т. Пимоненко	28-57-99
Сельское хозяйство	С.Н. Елфимова	28-57-90
Лесозаготовки	Н.Т. Пимоненко	28-57-99
Строительство	Е.А. Распутина	28-57-70
Автомобильный транспорт	Т.В. Котельникова	28-57-27
Розничная торговля	М.Н. Расторгуева	28-57-34
Рестораны, кафе, бары	М.Н. Расторгуева	28-57-34
Рынок платных услуг населению	М.К. Шерифова	28-57-19
Оптовая торговля и товарные рынки	Е.В. Чупрова	28-57-34
Характеристика хозяйствующих субъектов	Н.С. Фадеева	28-57-48
Цены	И.А. Шабловская	28-57-21
Государственные финансы	Т.Г. Момотова	28-57-81
Финансовая деятельность организаций	Я.С. Смышляева	28-57-41
Заработная плата	Н.Е. Лапина	28-57-40
Занятость и безработица	А.И. Шилкин	28-57-66
Демография	А.С. Сердитова	28-57-38
Инфекционная заболеваемость	А.С. Сердитова	28-57-96

Ответственные за выпуск:

временно исполняющий обязанности заместителя руководителя	С.В. Бенгардт	28-57-05
начальник отдела сводных статистических работ и общественных связей	И.А. Перепелица	28-57-14

Условные обозначения единиц измерения:

Гкал	гигакалория	пог. м	погонный метр
Гкал/ч	гигакалория в час	посад мест	посадочное место
дкл	декалитр	посещ/смен	посещение в смену
ед	единица	%	процент
кВт	киловатт	‰	промилле
кВт.ч	киловатт-час	р	раз
кВ	киловольт	руб	рубль
кВ.А	киловольт-ампер	т	тонна
кг	килограмм	т/смен	тонна в смену
км	километр	т.км	тонно-километр
м ²	квадратный метр	торг. пл	торговая площадь
м ³	кубический метр	тыс	тысяча
м ³ /сут	кубический метр в сутки	усл. банк	условная банка
мес	месяц	усл. ед	условная единица
млн	миллион	усл. кирп	условный кирпич
млрд	миллиард	ц	центнер
общ. пл	общая площадь	ц корм. ед	центнер кормовых единиц
пасс.км	пассажиро-километр	чел	человек
плотн. м ³	плотный кубический метр	шт	штука

Условные обозначения:

...	явление было, но сведения отсутствуют;
-	явление отсутствует;
x	невозможность явления или сопоставления;
0; 0,0	величина явления меньше заданной точности;
к	информация не публикуется в целях обеспечения конфиденциальности первичных статистических данных, полученных от организаций, в соответствии с Федеральным законом от 29.11.2007 №282-ФЗ «Об официальном статистическом учете и системе государственной статистики в Российской Федерации» (п.5 ст.4; ч.1 ст.9).

В отдельных случаях незначительные расхождения между итогом и суммой слагаемых объясняются округлением данных.

Ряд показателей, приведенных в докладе, рассчитан с учетом экспертной оценки.

В таблицах, отражающих ежемесячную динамику, показатели за последний месяц в последующем выпуске доклада уточняются по данным ежемесячной статистической отчетности в соответствии с методикой разработки. Относительные показатели (темпы роста, снижения) в этих таблицах приведены в сопоставимой оценке.

© Комистат, 2022

E-mail: P11_Mail@gks.ru
<https://komi.gks.ru/>

Содержание

I. ОБЩИЕ ПОКАЗАТЕЛИ	5
II. ПРОИЗВОДСТВО ТОВАРОВ И УСЛУГ	7
1. Оборот организаций	7
2. Промышленное производство	8
3. Сельское и лесное хозяйство	15
4. Строительство	18
5. Автомобильный транспорт	23
III. РЫНКИ ТОВАРОВ И УСЛУГ	26
1. Розничная торговля	26
2. Рестораны, кафе, бары.....	31
3. Рынок платных услуг населению	31
4. Оптовая торговля и товарные рынки	33
IV. ХАРАКТЕРИСТИКА ХОЗЯЙСТВУЮЩИХ СУБЪЕКТОВ.....	36
1. Количество хозяйствующих субъектов, прошедших государственную регистрацию (перерегистрацию)	36
2. Демография организаций	40
V. ЦЕНЫ	42
1. Изменение цен (тарифов) по секторам экономики.....	42
2. Потребительские цены	43
3. Цены производителей.....	47
VI. ФИНАНСЫ.....	53
1. Государственные финансы	53
2. Финансовая деятельность организаций	57
VII. ЗАРАБОТНАЯ ПЛАТА	62
VIII. ЗАНЯТОСТЬ И БЕЗРАБОТИЦА.....	65
IX. ДЕМОГРАФИЯ.....	68
X. ИНФЕКЦИОННАЯ ЗАБОЛЕВАЕМОСТЬ.....	71
МЕТОДОЛОГИЧЕСКИЕ ПОЯСНЕНИЯ.....	72

I. ОБЩИЕ ПОКАЗАТЕЛИ

Основные социально-экономические показатели Республики Коми

	2021	2021 в % к 2020	Декабрь декабрю 2020	2021 в % к ноябрю 2021	Справочно 2020 в % к 2019
Индекс промышленного производства	x	100,4	105,8	105,7	91,2
Объем работ по виду деятельности «Строительство», млн руб	47585	95,3	56,8	137,1	108,3
Ввод в действие жилых домов, м ² общ. пл жилых помещений	179405	87,8	43,3	135,9	86,3
Перевезено грузов автомобильным транспортом ¹⁾ , тыс т	12667	58,6	69,5	125,8	105,8
Оборот розничной торговли, млн руб	180099	102,0	100,8	121,5	97,8
Объем платных услуг населению, млн руб	50772	104,8	98,0	106,0	83,8
Консолидированный бюджет ²⁾ , млн руб:					
доходы	118579	115,8	x	x	103,3
расходы	115898	101,1	x	x	120,1
Поступление налогов в бюджеты всех уровней ²⁾ , млн руб	371493	211	209	90,7	72,1
Индекс потребительских цен	x	106,1	107,5	101,4	104,8
Индекс цен производителей промышленных товаров	x	131,3	143,0	99,4	94,4
Численность официально зарегистрированных безработных (на конец периода), тыс чел	6,8	x	46,1	101,1	239 ³⁾

¹⁾ По организациям со средней численностью работников свыше 15 человек (кроме субъектов малого предпринимательства).

²⁾ Темпы роста приведены в действовавших ценах.

³⁾ Декабрь 2020г. в % к декабрю 2019 года.

	Январь- ноябрь 2021	Январь-ноябрь 2021 в % к январю- ноябрю 2020	Ноябрь 2021 в % к		Справочно январь- ноябрь 2020 в % к январю-ноябрю 2019
			ноябрю 2020	октябрю 2021	
Сальдированный финансовый результат организаций (без субъектов малого предпринимательства) ¹⁾ , млн руб	141677	9р	56р	63,9	11,6
Среднемесячная начисленная заработная плата одного работника:					
номинальная, руб	58205	103,6	105,7	100,7	106,3
реальная	x	97,8	98,6	100,1	101,6

¹⁾ Темпы роста приведены в действовавших ценах.

Основные социально-экономические показатели Республики Коми и России

	2021		В % к 2020	
	Республика Коми	Россия	Республика Коми	Россия
Индекс промышленного производства	x	x	100,4	105,3
Индекс производства продукции сельского хозяйства	x	x	98,3	99,1
Объем работ, выполненных по виду деятельности «Строительство», млрд руб	47,6	10791,6	95,3	106,0
Ввод в действие жилых домов, тыс м ² общ. пл жилых помещений	179,4	92561,5	87,8	112,7
Оборот розничной торговли, млрд руб	180,1	39257,4	102,0	107,3
в том числе:				
пищевыми продуктами, включая напитки, и табачными изделиями	89,8	18445,2	102,4	102,2
непродовольственными товарами	90,3	20812,2	101,5	112,3
Объем платных услуг населению, млрд руб	50,8	11050,9	104,8	117,6
Индекс потребительских цен	107,5 ¹⁾	108,4 ¹⁾	106,1	106,7
Индекс цен производителей промышленных товаров	143,0 ¹⁾	128,5 ¹⁾	131,3	124,5
Численность официально зарегистрированных безработных (на конец периода), тыс чел	6,8	776,9	46,1 ¹⁾	28,0 ¹⁾

¹⁾ Декабрь 2021г. в % к декабрю 2020 года.

	Январь-ноябрь 2021		В % к январю-ноябрю 2020	
	Республика Коми	Россия	Республика Коми	Россия
Поступление налогов в бюджеты всех уровней ¹⁾ , млрд руб	334,3	25473,9	211	137,8
Сальдированный финансовый результат организаций (без субъектов малого предпринимательства) ¹⁾ , млрд руб	141,7	25652,3	913	2,5p
Просроченная кредиторская задолженность на конец ноября ¹⁾ , млрд руб	20,8	3825,6	92,2 ²⁾	100,5 ²⁾
Просроченная дебиторская задолженность на конец ноября ¹⁾ , млрд руб	14,2	3289,3	98,6 ²⁾	99,8 ²⁾
Среднемесячная начисленная заработная плата одного работника:				
номинальная, руб	58205	54588	103,6	109,5
реальная	x	x	97,8	102,8

¹⁾ Темпы роста приведены в действовавших ценах.

²⁾ Ноябрь 2021г. в % к октябрю 2021 года.

Основные показатели в расчете на душу населения по Республике Коми и России в 2021г.

	Республика Коми	Россия	В % к средне- российским
Производство (добыча), кг:			
уголь	10882	2962	367
нефть обезвоженная, обессоленная и стабилизированная, включая газовый конденсат	16518	3593	460
мясо крупного рогатого скота, свинина, баранина, козлятина, конина и мясо прочих животных семейства лошадиных, оленина и мясо прочих животных семейства оленьих (оленьевых) парные, остывшие или охлажденные	9,4	21,3	44
молоко, кроме сырого	19,6	38,4	51
изделия хлебобулочные недлительного хранения	31,9	35,7	89
бумага и картон	1339,4	71,3	19p
Производство основных продуктов животноводства в хозяйствах всех категорий:			
скот и птица на убой (в живом весе), кг	44,4	107,7	41
молоко, кг	66,6	221,5	30
яйца, шт	149,4	307,9	49
Объем работ и услуг по виду деятельности «Строительство», тыс руб	58,9	74,0	80
Ввод в действие жилых домов на 1 000 человек населения, м ² общ. пл жилых помещений	221,9	634,7	35
Оборот розничной торговли, тыс руб	222,8	269,2	83
Объем платных услуг населению, тыс руб	62,8	75,8	83
Среднемесячная начисленная заработная плата одного работника организаций за январь-ноябрь, руб	58205	54588	107

II. ПРОИЗВОДСТВО ТОВАРОВ И УСЛУГ

1. Оборот организаций

Оборот организаций по видам экономической деятельности

В действовавших ценах

	2021		Декабрь 2021		
	млн руб	в % к 2020	млн руб	в % к декабрю 2020	в % к ноябрю 2021
Всего	1404778,4	121,8	136269,6	124,4	107,5
Сельское, лесное хозяйство, охота, рыболовство и рыбоводство	10486,0	92,2	914,1	84,8	102,4
Лесоводство и лесозаготовки	2699,4	67,0	197,8	51,2	69,5
Рыболовство и рыбоводство	59,8	79,4	6,1	82,8	148,5
Добыча полезных ископаемых	503625,1	169,5	49752,8	175,4	99,8
Предоставление услуг в области добычи полезных ископаемых	48644,8	102,0	4430,4	120,0	105,9
Обрабатывающие производства	191337,7	99,4	17519,5	95,2	105,8
Производство пищевых продуктов	3561,7	100,3	325,9	109,2	109,0
Производство напитков	1802,3	96,9	226,1	105,7	174,3
Обработка древесины и производство изделий из дерева и пробки, кроме мебели, производство изделий из соломки и материалов для плетения	50199,4	139,7	4605,9	143,4	110,9
Ремонт и монтаж машин и оборудования	8167,1	114,4	1251,6	231	206
Обеспечение электрической энергией, газом и паром; кондиционирование воздуха	81596,8	111,1	9058,4	120,2	121,8
Водоснабжение; водоотведение, организация сбора и утилизации отходов, деятельность по ликвидации загрязнений	8143,6	164,0	634,8	147,1	93,1
Строительство	40958,2	111,9	4606,7	117,8	130,9
Торговля оптовая и розничная; ремонт автотранспортных средств и мотоциклов	185785,8	108,6	18438,7	111,0	118,0
Торговля оптовая, кроме оптовой торговли автотранспортными средствами и мотоциклами	48304,9	102,7	4506,8	130,0	112,6
Торговля розничная, кроме торговли автотранспортными средствами и мотоциклами	119398,6	110,1	12465,5	106,4	122,3
Транспортировка и хранение	291906,6	104,7	25316,3	104,6	102,2
Деятельность сухопутного и трубопроводного транспорта	278423,2	103,9	24058,3	103,0	101,9
Деятельность гостиниц и предприятий общественного питания	8642,7	112,8	572,0	92,8	98,0
Деятельность в области информации и связи	15140,0	108,5	1637,3	123,5	139,4
Деятельность по операциям с недвижимым имуществом	11826,5	82,1	1014,7	81,2	106,7
Деятельность профессиональная, научная и техническая	14397,7	112,3	2384,2	175,4	226,3
Деятельность административная и сопутствующие дополнительные услуги	7795,4	89,0	720,3	91,5	104,0
Государственное управление и обеспечение военной безопасности; социальное обеспечение	1313,7	78,2	119,4	69,6	113,1
Образование	2957,7	111,2	375,3	103,9	132,3
Деятельность в области здравоохранения и социальных услуг	26609,7	114,6	3008,1	106,7	124,3
Деятельность в области культуры, спорта, организации досуга и развлечений	706,8	114,3	67,3	71,7	120,9
Предоставление прочих видов услуг	1454,7	94,3	121,8	73,1	115,2

2. Промышленное производство

Индекс промышленного производства ¹⁾ в декабре 2021г. по сравнению с соответствующим месяцем предыдущего года составил 105,8%, в 2021г. относительно 2020г. - 100,4% (в 2020г. - 91,2%).

Индексы промышленного производства ²⁾

В процентах

	2020		2021	
	к соответствующему периоду предыдущего года	к предыдущему периоду	к соответствующему периоду предыдущего года	к предыдущему периоду
Январь	98,7	87,5	89,8	86,3
Февраль	103,3	99,0	86,7	95,7
Март	101,7	108,8	91,3	114,4
I квартал	101,2	х	89,3	х
Апрель	103,9	99,2	89,4	97,2
Май	88,1	87,2	106,8	104,5
Июнь	86,3	100,5	107,3	100,1
I полугодие	96,8	х	94,8	х
Июль	84,1	109,9	104,9	108,3
Август	83,5	91,7	107,4	93,1
Сентябрь	85,3	99,5	105,4	97,7
Январь-сентябрь	92,3	х	98,5	х
Октябрь	85,1	105,9	105,3	105,5
Ноябрь	88,5	98,6	107,9	98,9
Декабрь	90,4	105,5	105,8	105,7
Год	91,2	х	100,4	х



¹⁾ Индекс промышленного производства исчисляется по видам деятельности «Добыча полезных ископаемых», «Обрабатывающие производства», «Обеспечение электрической энергией, газом и паром; кондиционирование воздуха», «Водоснабжение; водоотведение, организация сбора и утилизации отходов, деятельность по ликвидации загрязнений» на основе данных о динамике производства важнейших товаров-представителей (в натуральном или стоимостном выражении). В качестве весов используется структура валовой добавленной стоимости по видам экономической деятельности 2018 базисного года.

²⁾ Данные за 2020-2021гг. уточнены в соответствии с регламентом разработки и публикации данных по производству и отгрузке продукции и динамике промышленного производства (приказ Росстата от 18.08.2020г. №470).

Индекс промышленного производства и индексы производства по видам экономической деятельности

В процентах

	2021 к 2020	Декабрь 2021 к		Справочно 2020 к 2019
		декабрю 2020	ноябрю 2021	
Индекс промышленного производства	100,4	105,8	105,7	91,2
Добыча полезных ископаемых	99,6	109,7	105,0	90,8
Добыча угля	84,1	86,8	86,0	100,8
Добыча нефти и природного газа	103,0	115,3	107,0	89,2
Добыча металлических руд	95,3	67,4	82,5	116,7
Добыча прочих полезных ископаемых	67,7	76,6	122,4	103,0
Предоставление услуг в области добычи полезных ископаемых	72,0	65,5	113,2	101,9
Обрабатывающие производства	101,6	97,2	106,8	90,6
Производство пищевых продуктов	95,7	95,8	106,6	101,0
Производство напитков	94,0	102,6	120,9	99,7
Производство текстильных изделий	105,9	81,7	102,1	106,1
Производство одежды	122,5	108,9	98,8	99,5
Производство кожи и изделий из кожи	87,2	93,4	107,2	86,6
Обработка древесины и производство изделий из дерева и пробки, кроме мебели	99,7	102,7	110,2	99,0
Производство бумаги и бумажных изделий	104,6	103,5	95,0	95,1
Производство нефтепродуктов	126,9	108,2	105,8	94,3
Производство химических веществ и химических продуктов	118,7	121,4	112,9	100,4
Производство резиновых и пластмассовых изделий	106,0	158,1	125,3	106,1
Производство прочей неметаллической минеральной продукции	85,0	75,6	87,4	93,5
Производство металлургическое	89,5	101,9	107,9	84,2
Производство электрического оборудования	33,1	101,4	122,4	69,2
Ремонт и монтаж машин и оборудования	126,6	213	204	99,4
Обеспечение электрической энергией, газом и паром; кондиционирование воздуха	105,0	105,6	111,0	98,3
Водоснабжение; водоотведение, организация сбора и утилизации отходов, деятельность по ликвидации загрязнений	105,8	100,3	97,5	106,6

ДОБЫЧА ПОЛЕЗНЫХ ИСКОПАЕМЫХ. Индекс производства по виду деятельности «Добыча полезных ископаемых» в декабре 2021г. по сравнению с соответствующим месяцем предыдущего года составил 109,7%, в 2021г. относительно 2020г. - 99,6% (в 2020г. - 90,8%).

Индексы производства по виду деятельности «Добыча полезных ископаемых»

В процентах

	2020		2021	
	к соответствующему периоду предыдущего года	к предыдущему периоду	к соответствующему периоду предыдущего года	к предыдущему периоду
Январь	100,6	98,3	85,0	93,8
Февраль	105,4	96,9	82,2	93,8
Март	103,2	107,8	86,9	114,0
I квартал	103,0	х	84,8	х
Апрель	109,3	102,1	83,9	98,6
Май	86,7	82,2	104,6	103,0
Июнь	84,3	96,5	108,1	98,5
I полугодие	98,1	х	90,9	х
Июль	82,1	102,4	107,9	101,8
Август	84,2	101,8	106,3	100,6
Сентябрь	81,5	94,8	108,6	96,6
Январь-сентябрь	92,8	х	96,0	х
Октябрь	81,6	103,9	112,5	108,7
Ноябрь	85,1	96,4	112,9	96,7
Декабрь	88,9	107,9	109,7	105,0
Год	90,8	х	99,6	х

Динамика производства по виду деятельности

«Добыча полезных ископаемых»

В процентах к предыдущему месяцу

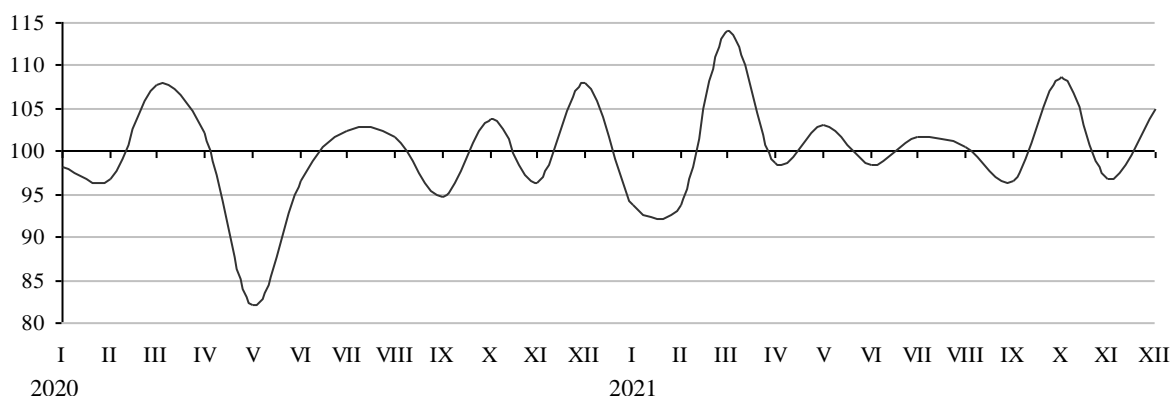

Объем отгруженных товаров собственного производства, выполненных работ и услуг собственными силами по добыче полезных ископаемых

В действовавших ценах

	2021		Декабрь 2021		
	млн руб	в % к 2020	млн руб	в % к декабрю 2020	в % к ноябрю 2021
Добыча полезных ископаемых	498487,9	171,2	49226,7	176,2	99,7
Добыча нефти и природного газа	421989,0	193,7	39997,4	183,4	99,4
Добыча прочих полезных ископаемых	690,2	94,1	42,9	181,2	88,9
Предоставление услуг в области добычи полезных ископаемых	36790,8	77,5	2493,8	67,0	113,2

Добыча отдельных видов полезных ископаемых

	2021	2021 в % к 2020	Декабрь 2021	Декабрь 2021 в % к	
				декабрю 2020	ноябрю 2021
Добыча угля		84,1		86,8	86,0
Каменный уголь, млн т	к	85,7	к	80,9	85,3
Добыча нефти и природного газа		103,0		115,3	107,0
Нефть обезвоженная, обессоленная и стабилизированная, включая газовый конденсат, млн т	13,4	103,1	1,2	115,9	107,2
Газ природный и попутный, млрд м ³	3,5	100,4	0,3	103,3	103,1
Добыча прочих полезных ископаемых		67,7		76,6	122,4
Пески природные, млн м ³	2,6	66,3	0,1	69,9	257
Гранулы, крошка и порошок; галька, гравий, млн м ³	0,7	57,8	0,05	55,8	105,7

ОБРАБАТЫВАЮЩИЕ ПРОИЗВОДСТВА. Индекс производства по виду деятельности «Обрабатывающие производства» в декабре 2021г. по сравнению с соответствующим месяцем предыдущего года составил 97,2%, в 2021г. относительно 2020г. - 101,6% (в 2020г. - 90,6%).

Индексы производства по виду деятельности «Обрабатывающие производства»

В процентах

	2020		2021	
	к соответствующему периоду предыдущего года	к предыдущему периоду	к соответствующему периоду предыдущего года	к предыдущему периоду
Январь	93,1	60,6	102,5	66,4
Февраль	97,7	107,9	96,7	101,9
Март	97,5	113,7	101,9	119,3
I квартал	96,1	x	100,4	x
Апрель	88,4	90,7	106,8	95,3
Май	89,5	104,3	113,8	111,4
Июнь	89,7	115,4	104,8	106,2
I полугодие	92,4	x	104,6	x
Июль	86,4	128,9	99,6	126,0
Август	80,0	71,8	110,0	77,6
Сентябрь	93,1	110,0	98,8	99,3
Январь-сентябрь	90,0	x	103,9	x
Октябрь	91,2	108,8	89,8	95,8
Ноябрь	94,2	102,0	98,0	103,9
Декабрь	92,0	100,5	97,2	106,8
Год	90,6	x	101,6	x

Объем отгруженных товаров собственного производства, выполненных работ и услуг собственными силами по обрабатывающим производствам

В действовавших ценах

	2021		Декабрь 2021		
	млн руб	в % к 2020	млн руб	в % к декабрю 2020	в % к ноябрю 2021
Обрабатывающие производства	186347,0	99,4	16963,8	96,1	103,8
Производство пищевых продуктов	8664,3	107,7	833,8	112,9	116,4
Производство напитков	1655,1	95,3	198,8	101,4	170,4
Производство текстильных изделий	4134,2	128,6	410,4	128,3	109,3
Производство одежды	315,5	75,2	24,0	57,5	100,8
Производство кожи, изделий из кожи	54,2	91,8	4,6	83,7	100,0
Обработка древесины и производство изделий из дерева и пробки, кроме мебели	46210,7	144,6	4251,2	153,0	112,3
Производство бумаги и бумажных изделий	68363,0	117,6	5660,9	113,7	83,6
Деятельность полиграфическая	371,8	110,4	70,6	138,8	209
Производство химических веществ и химических продуктов	1951,1	136,1	225,3	148,6	126,1
Производство резиновых и пластмассовых изделий	4371,1	115,9	404,7	186,0	127,0
Производство прочей неметаллической минеральной продукции	1516,8	96,8	114,0	101,0	96,4
Ремонт и монтаж машин и оборудования	8140,0	112,6	1276,1	213	204

Производство отдельных видов продукции обрабатывающих производств

	2021	2021	Декабрь	Декабрь 2021 в % к	
		в % к 2020	2021	декабрю 2020	ноябрю 2021
Мясо крупного рогатого скота, свинина, баранина, конина, оленина парные, остывшие или охлажденные, т	7615,5	108,7	673,2	97,6	104,0
Оленина замороженная, т	693,7	207	218,7	735	144,6
Мясо и субпродукты пищевые домашней птицы, тыс т	17,3	101,0	1,4	101,6	101,1
Изделия колбасные, тыс т	4,0	81,8	0,3	80,7	121,6
Рыба переработанная и консервированная, ракообразные и моллюски, т	464,6	92,8	49,5	95,3	114,2
Молоко, кроме сырого, тыс т	15,8	94,9	1,3	91,2	102,9
Масло сливочное, т	731,5	96,7	43,8	70,7	115,4
Сыры, продукты сырные и творог, т	1327,6	96,7	96,9	86,5	102,7
Продукты кисломолочные (кроме творога и продуктов из творога), тыс т	3,8	99,5	0,3	99,3	99,1
Изделия хлебобулочные недлительного хранения, тыс т	25,8	91,4	2,2	93,6	107,7
Изделия хлебобулочные специализированные, в том числе диетические, а также обогащенные микронутриентами, т	246,7	98,1	21,2	98,9	103,9
Кондитерские изделия, т	2207,0	92,0	195,9	90,9	109,6
Пиво, кроме отходов пивоварения, тыс дкл	1077,1	97,8	90,7	98,9	114,5
Воды минеральные природные питьевые и воды питьевые, млн полулитров	55,5	94,2	4,0	93,1	90,1
Спецодежда, тыс шт	172,5	117,6	14,3	106,6	101,0
Лесоматериалы продольно распиленные или расколотые, разделенные на слои или лущеные, толщиной более 6 мм, тыс м ³	1160,3	95,2	105,2	107,6	125,1
Гранулы топливные (пеллеты) из отходов деревопереработки, т	70695,6	126,5	6333,0	88,3	119,6
Брикеты топливные из отходов деревопереработки, т	14307,9	110,1	1488,2	122,7	128,9
Блоки оконные пластмассовые, тыс м ²	18,2	101,6	1,3	98,1	103,9
Блоки дверные пластмассовые и пороги для них, тыс м ²	3,0	137,5	0,4	193,9	159,1
Блоки и прочие изделия сборные строительные для зданий и сооружений из цемента, бетона или искусственного камня, тыс м ³	39,9	92,1	3,4	66,2	88,3

Темпы роста (снижения) выпуска отдельных видов продукции обрабатывающих производств

	2021	Декабрь 2021 в % к	
	в % к 2020	декабрю 2020	ноябрю 2021
Материалы нетканые	106,0	81,1	100,9
Обувь	86,5	94,7	107,1
Фанера	100,5	98,6	101,4
Плиты древесностружечные и аналогичные плиты из древесины и других одревесневших материалов	110,0	100,4	89,8
Плиты древесноволокнистые из древесины или других одревесневших материалов	109,9	101,6	99,7
Целлюлоза древесная и целлюлоза из прочих волокнистых материалов	103,6	101,2	95,5
Бумага и картон	105,8	104,5	95,0
Полотенца санитарно-гигиенические	89,2	138,0	85,1
Скатерти и салфетки	99,7	113,9	101,5
Бензин автомобильный	117,1	114,4	106,1
Топливо дизельное	117,0	110,4	107,2
Нефть, поступившая на переработку	115,1	108,4	112,4
Мазут топочный	301	110,0	113,4
Пропан и бутан сжиженные	102,2	72,9	73,0
Конденсат газовый стабильный	104,4	83,9	92,5
Углевороды газообразные, кроме природного газа	99,0	65,0	67,5
Углерод технический	132,0	112,8	103,5
Линолеум и твердые неполимерные материалы для покрытия пола	106,1	160,7	125,8
Кирпич керамический неогнеупорный строительный	94,8	85,0	94,4

ОБЕСПЕЧЕНИЕ ЭЛЕКТРИЧЕСКОЙ ЭНЕРГИЕЙ, ГАЗОМ И ПАРОМ; КОНДИЦИОНИРОВАНИЕ ВОЗДУХА. Индекс производства по виду деятельности «Обеспечение электрической энергией, газом и паром; кондиционирование воздуха» в декабре 2021г. по сравнению с соответствующим месяцем предыдущего года составил 105,6%, в 2021г. относительно 2020г. - 105,0% (в 2020г. - 98,3%).

Индексы производства по виду деятельности «Обеспечение электрической энергией, газом и паром; кондиционирование воздуха»

В процентах

	2020		2021	
	к соответствующему периоду предыдущего года	к предыдущему периоду	к соответствующему периоду предыдущего года	к предыдущему периоду
Январь	92,6	101,0	107,8	109,1
Февраль	98,3	93,9	108,1	94,4
Март	99,8	101,7	106,4	99,7
I квартал	96,7	х	107,4	х
Апрель	103,3	94,1	97,6	86,1
Май	102,4	86,4	101,7	89,5
Июнь	97,3	81,2	108,1	85,8
I полугодие	98,7	х	105,0	х
Июль	97,7	99,4	105,7	97,0
Август	96,5	100,5	106,9	101,7
Сентябрь	97,1	113,9	103,2	110,6
Январь-сентябрь	98,3	х	105,0	х
Октябрь	98,6	118,0	103,0	117,4
Ноябрь	96,2	105,8	105,7	108,7
Декабрь	100,2	110,8	105,6	111,0
Год	98,3	х	105,0	х

Объем отгруженных товаров собственного производства, выполненных работ и услуг собственными силами по обеспечению электрической энергией, газом и паром; кондиционированием воздуха

В действовавших ценах

	2021		Декабрь 2021		
	млн руб	в % к 2020	млн руб	в % к декабрю 2020	в % к ноябрю 2021
Обеспечение электрической энергией, газом и паром; кондиционирование воздуха	45846,3	107,4	5260,5	123,3	125,9
Производство, передача и распределение электроэнергии	26279,8	104,6	3160,0	136,0	136,7
Производство и распределение газообразного топлива	1740,6	129,4	179,9	130,7	110,2
Производство, передача и распределение пара и горячей воды; кондиционирование воздуха	17825,9	109,9	1920,6	106,3	112,8

Производство электро- и теплоэнергии

	2021	2021 в % к 2020	Декабрь 2021	Декабрь 2021 в % к	
				декабрю 2020	ноябрю 2021
Электроэнергия, млрд кВт.ч	10,3	103,2	1,0	108,0	106,5
Пар и горячая вода, млн Гкал	23,6	105,2	2,6	100,1	117,7
Энергия тепловая, отпущенная электростанциями	6,4	103,3	0,7	101,3	113,7
Энергия тепловая, отпущенная котельными	16,9	106,1	1,9	100,0	119,5

ВОДОСНАБЖЕНИЕ; ВОДООТВЕДЕНИЕ, ОРГАНИЗАЦИЯ СБОРА И УТИЛИЗАЦИИ ОТХОДОВ, ДЕЯТЕЛЬНОСТЬ ПО ЛИКВИДАЦИИ ЗАГРЯЗНЕНИЙ. ВОДОСНАБЖЕНИЕ; ВОДООТВЕДЕНИЕ, ОРГАНИЗАЦИЯ СБОРА И УТИЛИЗАЦИИ ОТХОДОВ, ДЕЯТЕЛЬНОСТЬ ПО ЛИКВИДАЦИИ ЗАГРЯЗНЕНИЙ. Индекс производства по виду деятельности «Водоснабжение; водоотведение, организация сбора и утилизации отходов, деятельность по ликвидации загрязнений» в декабре 2021г. по сравнению с соответствующим месяцем предыдущего года составил 100,3%, в 2021г. относительно 2020г. - 105,8% (в 2020г. - 106,6%).

**Индексы производства по виду деятельности
«Водоснабжение; водоотведение, организация сбора
и утилизации отходов, деятельность по ликвидации загрязнений»**

В процентах

	2020		2021	
	к соответствующему периоду предыдущего года	к предыдущему периоду	к соответствующему периоду предыдущего года	к предыдущему периоду
Январь	117,7	98,6	109,6	93,5
Февраль	99,7	97,4	103,8	97,4
Март	105,1	106,5	100,7	104,0
I квартал	104,8	х	104,5	х
Апрель	100,0	103,8	106,3	109,6
Май	105,8	105,9	100,2	99,8
Июнь	94,3	87,0	122,8	106,7
I полугодие	102,2	х	106,9	х
Июль	109,7	107,4	99,1	87,5
Август	100,6	93,6	113,3	110,8
Сентябрь	111,8	108,2	98,5	93,0
Январь-сентябрь	104,0	х	105,7	х
Октябрь	116,6	116,0	110,1	116,5
Ноябрь	124,2	106,3	88,9	86,2
Декабрь	105,2	86,6	100,3	97,5
Год	106,6	х	105,8	х

Объем отгруженных товаров собственного производства, выполненных работ и услуг собственными силами по водоснабжению; водоотведению, организации сбора и утилизации отходов, деятельности по ликвидации загрязнений

В действовавших ценах

	2021		Декабрь 2021		
	млн руб	в % к 2020	млн руб	в % к декабрю 2020	в % к ноябрю 2021
Водоснабжение; водоотведение, организация сбора и утилизации отходов, деятельность по ликвидации загрязнений	9334,0	106,7	783,1	107,4	97,1
Забор, очистка и распределение воды	3332,5	103,4	319,5	114,8	108,5
Сбор и обработка сточных вод	2008,6	110,3	168,3	107,0	99,7
Сбор, обработка и утилизация отходов; обработка вторичного сырья	3924,0	110,2	289,5	100,6	85,8

3. Сельское и лесное хозяйство

Сельское хозяйство

РАСТЕНИЕВОДСТВО. По предварительным итогам, в 2021г. хозяйствами всех категорий картофеля собрано 55,4 тысячи тонн, что на 5% меньше урожая 2020 года. Валовой сбор овощей (открытого и защищенного грунта) уменьшился на 1% и составил 27,2 тысячи тонн. Сельскохозяйственными организациями накопано 1,8 тысячи тонн картофеля (на 4% меньше уровня предыдущего года), овощей выращено 12,1 тысячи тонн, или на 3% меньше, чем год назад.

ЖИВОТНОВОДСТВО. Численность крупного рогатого скота в хозяйствах всех категорий, по расчетам, на конец 2021г. составила 27,9 тысячи голов (в том числе коров - 12,8 тысячи), свиней - 34,6 тысячи, овец и коз - 9,3 тысячи, птицы - 1575,1 тысячи голов.

Динамика поголовья скота и птицы в хозяйствах всех категорий

На конец месяца; в процентах к соответствующей дате

	Крупный рогатый скот		В том числе коровы		Свиньи		Птица	
	предыдущего года	предыдущего месяца	предыдущего года	предыдущего месяца	предыдущего года	предыдущего месяца	предыдущего года	предыдущего месяца
2020								
Январь	94,7	100,8	96,4	100,5	109,7	102,2	90,7	97,7
Февраль	94,9	100,6	96,5	101,4	107,8	100,4	96,1	99,3
Март	94,4	100,5	95,9	99,1	105,0	99,3	105,0	105,3
Апрель	96,4	102,4	97,6	101,2	105,0	99,8	117,2	113,1
Май	96,2	101,7	97,9	100,1	105,2	102,1	92,1	83,4
Июнь	96,4	100,9	97,8	100,3	102,5	98,1	94,4	99,7
Июль	97,4	101,1	99,0	101,3	103,3	100,7	105,6	107,0
Август	97,1	99,4	99,0	99,6	99,9	101,0	101,5	98,7
Сентябрь	97,6	98,6	96,7	98,2	98,3	98,3	96,4	101,5
Октябрь	97,1	98,5	96,7	98,1	100,8	100,3	110,4	107,8
Ноябрь	96,8	97,9	96,2	98,2	99,4	98,7	93,4	86,3
Декабрь	98,3	96,1	97,5	99,6	99,4	98,7	97,4	107,3
2021								
Январь	97,8	100,3	95,9	98,8	98,3	101,1	97,1	89,9
Февраль	98,5	101,3	96,1	101,7	96,2	98,2	101,1	103,5
Март	98,8	100,9	96,5	99,5	94,1	97,1	108,0	112,4
Апрель	97,7	101,2	95,9	100,5	96,5	102,4	84,9	89,0
Май	97,2	101,2	95,4	99,5	92,7	98,0	102,6	100,7
Июнь	97,1	102,2	95,6	101,8	95,7	101,2	104,9	102,0
Июль	97,3	99,9	94,8	99,2	94,7	99,6	95,9	97,7
Август	95,6	97,6	92,0	96,6	90,9	96,9	95,2	98,1
Сентябрь	96,2	99,2	92,9	99,3	88,7	95,9	96,2	102,5
Октябрь	95,5	97,8	93,4	98,6	88,7	100,3	90,7	101,7
Ноябрь	94,5	96,8	93,6	98,4	87,4	97,3	100,1	95,2
Декабрь	95,1	96,8	96,8	102,9	87,3	98,5	95,0	101,8

В сельскохозяйственных организациях на конец 2021г. по сравнению с соответствующей датой 2020г. численность крупного рогатого скота снизилась на 3,5%, коров - на 3,7%, свиней - на 11,6%, численность птицы - на 5,6%.

В 2021г. в хозяйствах всех категорий, по расчетам, произведено скота и птицы на убой (в живом весе) 35,9 тысячи тонн, молока - 53,8 тысячи тонн, яиц - 120,8 миллиона штук.

Производство продукции животноводства в хозяйствах всех категорий

	2021		Декабрь 2021		Справочно 2020 в % к 2019
	тыс т	в % к 2020	тыс т	в % к декабрю 2020 в % к ноябрю 2021	
Скот и птица на убой (в живом весе)	35,9	101,4	3,7	102,7	123,6
Молоко	53,8	97,7	4,2	99,7	117,6
Яйца, млн шт	120,8	97,3	9,7	91,8	98,7

Производство скота и птицы на убой (в живом весе) в хозяйствах всех категорий

В процентах к предыдущему месяцу

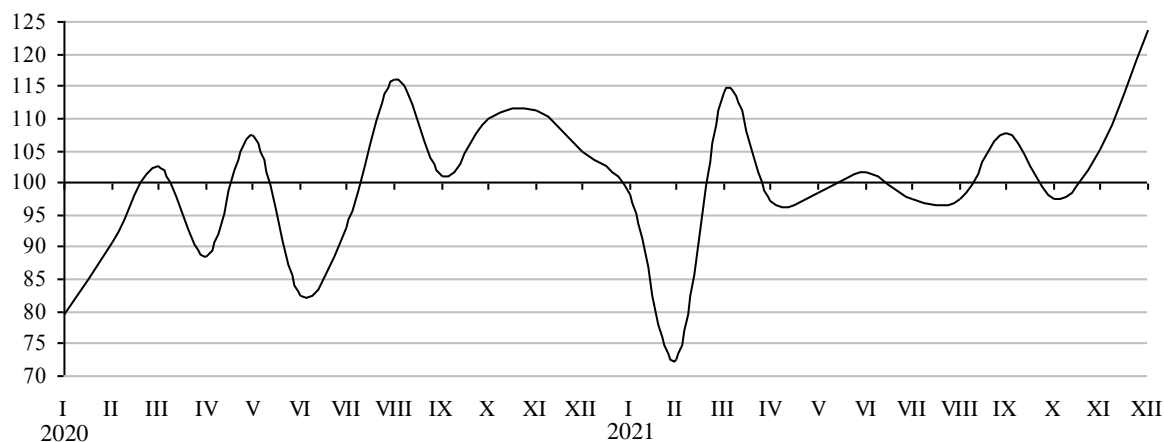

Производство молока в хозяйствах всех категорий

В процентах к предыдущему месяцу

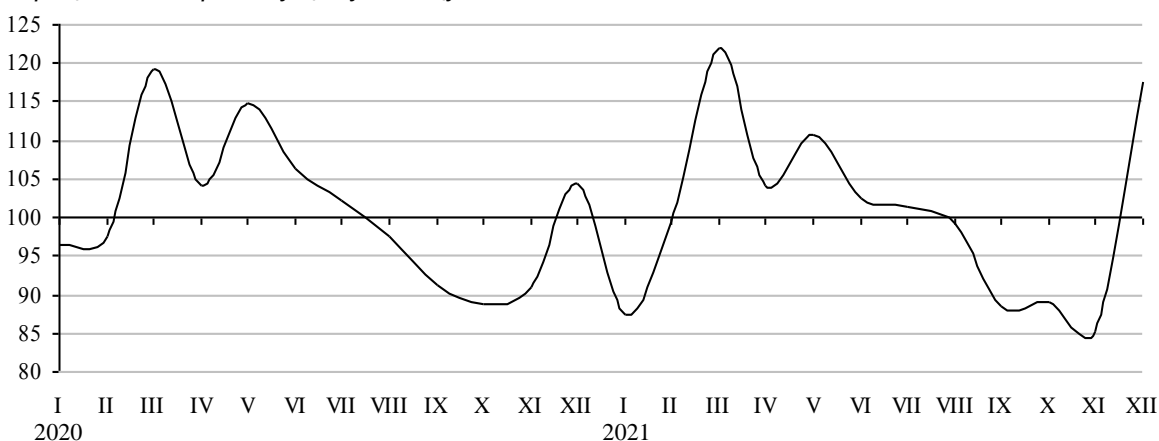

В сельскохозяйственных организациях в 2021г. по сравнению с 2020г. производство скота и птицы на убой (в живом весе) увеличилось на 2,3%. Производство молока снизилось на 0,9%, производство яиц - на 2,8%.

Производство продукции животноводства в сельскохозяйственных организациях

	2021			декабрь 2021			Справочно 2020 в % к	
	тыс т	в % к 2020	в % к итогу	тыс т	в % к декабрю 2020	в % к ноябрю 2021	2019	итого
Скот и птица на убой (в живом весе)	33,1	102,3	100	3,3	101,8	118,9	102,6	100
из них:								
крупный рогатый скот	1,5	102,8	4	0,2	60,5	143,8	80,8	4
свиньи	8,7	98,0	26	0,7	68,7	100,5	108,9	27
птица	21,6	101,0	65	1,8	102,8	101,2	103,3	66
другие виды	1,4	202	4	0,6	433	426	72,3	2
Молоко	38,1	99,1	x	3,0	93,3	110,4	99,5	x
Яйца, млн шт	115,9	97,2	x	9,3	90,9	98,5	102,8	x

В 2021г. по сравнению с соответствующим периодом прошлого года в структуре производства скота и птицы на убой (в живом весе) сельскохозяйственными организациями уменьшилась доля мяса свиней и птицы, увеличилась доля мяса других видов скота. Удельный вес мяса крупного рогатого скота не изменился.

Надой молока на одну корову в сельскохозяйственных организациях (без микропредприятий) в 2021г. составил 5049 килограммов против 4855 килограммов в 2020г., яйценоскость курицы-несушки уменьшилась на 2,0% и составила 311 штук яиц.

Наличие кормов в сельскохозяйственных организациях на 1 января

Без субъектов малого предпринимательства

	2021	Справочно 2020
Всего, тыс т корм. ед	33,9	21,4
в том числе концентрированных	27,5	10,5
в расчете на одну условную голову скота, ц корм. ед	7,2	4,3

РЕАЛИЗАЦИЯ ПРОДУКЦИИ. В 2021г. по сравнению с 2020г. увеличилась реализация сельскохозяйственными организациями молока, уменьшилась продажа скота и птицы, яиц, овощей и картофеля.

Объем реализации продукции сельскохозяйственными организациями

	2021		Декабрь 2021			Справочно 2020 в % к 2019
	тыс т	в % к 2020	тыс т	в % к декабрю 2020	в % к ноябрю 2021	
Овощи	11,9	94,2	1,4	349	123,0	429
Картофель	0,6	53,6	0,0	16,9	15,7	91,4
Скот и птица (в живом весе)	26,5	87,3	2,2	74,5	102,4	105,8
Молоко	36,7	100,4	26,4	84,6	82,8	97,0
Яйца, млн шт	106,4	95,6	8,4	92,4	99,7	110,4

Лесозаготовки

В 2021г. организациями (без субъектов малого предпринимательства) по виду деятельности «Лесозаготовки» было отгружено продукции собственного производства, выполнено работ и услуг собственными силами на сумму 5558,6 миллиона рублей.

Производство отдельных видов продукции по виду деятельности «Лесозаготовки»

	2021		Декабрь 2021		
	тыс плотн м ³	в % к 2020	тыс плотн м ³	в % к декабрю 2020	в % к ноябрю 2021
Лесоматериалы необработанные	6479,5	92,5	640,7	81,8	131,8
Лесоматериалы хвойных пород	3637,6	89,0	360,8	79,6	132,6
Лесоматериалы лиственных пород	2705,0	98,8	266,5	86,1	132,5
Древесина топливная	136,9	75,0	13,4	66,5	103,8

4. Строительство

СТРОИТЕЛЬНАЯ ДЕЯТЕЛЬНОСТЬ. В декабре 2021г. объем работ, выполненных по виду деятельности «Строительство», составил 6,2 миллиарда рублей, что в сопоставимых ценах на 43,2% меньше, чем в декабре 2020г.; за 2021г. - 47,6 миллиарда рублей, или 95,3% к предыдущему году.

Динамика объема работ, выполненных по виду деятельности «Строительство» ¹⁾

	2020			2021		
	млн руб	в % к соответствующему периоду предыдущего года ²⁾	в % к предыдущему периоду ²⁾	млн руб	в % к соответствующему периоду предыдущего года ²⁾	в % к предыдущему периоду ²⁾
Январь	1198,8	81,8	22,5	2199,5	186,0	22,3
Февраль	2432,9	126,4	204	1866,3	77,4	84,7
Март	2584,3	113,8	105,8	2783,0	108,3	147,9
I квартал	6215,9	109,8	43,1	6848,8	111,1	34,9
Апрель	2679,4	110,9	103,8	4908,7	182,5	175,1
Май	2640,8	92,1	98,4	3982,9	149,5	80,6
Июнь	4388,6	114,5	166,6	3626,7	80,5	89,8
II квартал	9708,8	106,5	156,1	12518,2	127,4	178,9
I полугодие	15924,7	107,8	х	19367,0	121,1	х
Июль	4431,7	101,4	100,8	5243,6	113,3	141,8
Август	4317,9	82,7	97,2	5549,7	123,0	105,6
Сентябрь	3507,7	63,3	81,2	3769,5	102,0	67,3
III квартал	12257,3	81,0	126,0	14562,9	113,5	112,2
Январь-сентябрь	28182,0	94,2	х	33929,9	117,8	х
Октябрь	5205,2	123,3	148,2	2967,9	53,7	78,1
Ноябрь ³⁾	4679,1	95,4	90,0	4471,5	88,8	148,7
Декабрь	9961,3	187,5	214	6215,9	56,8	137,1
IV квартал	19845,6	137,5	162,1	13655,4	63,5	90,8
Год	48027,6	108,3	х	47585,2	95,3	х

¹⁾ Данные уточнены на основании годовых отчетов и окончательных расчетов объемов строительных работ, не наблюдаемых прямыми статистическими методами, в соответствии с Регламентом оценки, корректировки и публикации данных статистического наблюдения за строительством и инвестициями в основной капитал, утвержденным приказом Росстата от 26.09.2016 №544.

²⁾ В сопоставимых ценах.

³⁾ Данные за 2021г. изменены за счет уточнения респондентами ранее предоставленной оперативной информации.



Динамика общего объема заключенных договоров строительного подряда и прочих заказов (контрактов)

По организациям со средней численностью работников свыше 15 человек
(без субъектов малого предпринимательства)

	2020		2021	
	Объем заключенных договоров строительного подряда и прочих заказов (контрактов), (в фактически действовавших ценах), млрд руб	Обеспеченность строительных организаций договорами и прочими заказами (контрактами) ¹⁾ , мес	Объем заключенных договоров строительного подряда и прочих заказов (контрактов), (в фактически действовавших ценах), млрд руб	Обеспеченность строительных организаций договорами и прочими заказами (контрактами) ¹⁾ , мес
Январь	4,9	7,6	11,4	9,2
Февраль	5,1	3,3	11,2	11,1
Март	5,0	2,8	10,8	6,4
Апрель	8,7	6,7	16,6	8,7
Май	8,6	5,0	15,0	5,5
Июнь	8,4	3,4	14,4	7,4
Июль	8,4	3,1	14,3	4,9
Август	8,3	4,0	14,4	4,7
Сентябрь	8,7	4,6	13,8	6,6
Октябрь	13,4	8,0	4,8	2,9
Ноябрь	13,1	9,4	3,0	1,2
Декабрь	11,8	4,2	4,7	1,3

¹⁾ Рассчитан как отношение объема заказов (контрактов) на последующие периоды (на конец отчетного месяца) к объему выполненных работ и услуг за отчетный месяц.

Инвестиции в основной капитал, направленные на строительство объектов, предусмотренных федеральной адресной инвестиционной программой, за 2021г.¹⁾

Миллионов рублей

	Лимит бюджетных ассигнований из федерального бюджета	Фактически профинансировано из федерального бюджета	Фактически использовано инвестиций за счет всех источников финансирования	Техническая готовность, %
Техпереворужение АМСГ II разряда Ухта, аэропорт Ухта, комплекты метеоборудования				
- техпереворужение	9,4	9,4	13,9	100
Техпереворужение АМСГ II разряда Усинск, аэропорт Усинск, г.Усинск, комплекты метеоборудования				
- техпереворужение	5,4	5,4	11,0	100
ГБУЗ Республики Коми 'Республиканская инфекционная больница'				
- строительство	520,1	62,0	110,9	9,9
Реконструкция главного учебного корпуса, находящегося в аварийном состоянии, ФГБОУ ВО «Сыктывкарский государственный университет им. П.Сорокина»				
- реконструкция	394,6	394,6	101,4	13,4
Строительство административного здания в г.Сыктывкаре				
- проектные и изыскательские работы	2,0	2,0	0,0	x

¹⁾ В соответствии с перечнем строек и объектов для федеральных государственных нужд, финансируемых за счет государственных капитальных вложений, предусмотренных на реализацию федеральной адресной инвестиционной программы.

ВВОД В ДЕЙСТВИЕ ЗДАНИЙ, МОЩНОСТЕЙ И ОБЪЕКТОВ. Из числа введенных в действие зданий в 2021г. 94% составляли здания жилого назначения.

Ввод в действие зданий по видам

	Количество зданий, ед		Общий строительный объем зданий, тыс м ³		Общая площадь зданий, тыс м ²	
	2020	2021	2020	2021	2020	2021
Всего	1235	1219	1688,7	1015,7	359,1	242,8
в том числе:						
жилого назначения	1140	1150	1053,3	774,2	265,2	205,6
нежилого назначения ¹⁾	95	69	635,3	241,4	93,9	37,2
из них:						
промышленные	28	18	113,9	90,6	12,0	10,8
сельскохозяйственные	4	3	14,4	10,8	2,9	2,3
коммерческие	18	14	49,8	28,9	6,6	6,0
административные	4	20	3,1	49,2	0,6	9,2
учебные	13	2	294,3	8,1	55,4	1,3
здравоохранения	2	-	18,8	-	5,3	-
другие	26	12	141,0	53,9	11,1	7,6

¹⁾ Здания нежилого назначения распределены исходя из целей их использования в соответствии с «Общероссийским классификатором основных фондов».

Ввод в действие мощностей и объектов за счет нового строительства и реконструкции

	2020	2021
Сельское, лесное хозяйство, охота, рыболовство и рыбоводство		
Помещения для крупного рогатого скота, тыс мест	0,30	0,19
Помещения для свиней, тыс мест	-	0,05
Помещения для птицы, тыс птицемест	11,0	-
Обрабатывающие производства		
Хлебобулочные изделия, т/сут	0,9	-
Пиломатериалы, тыс м ³	-	3,2
Обеспечение электрической энергией, газом и паром; кондиционирование воздуха		
Линии электропередачи напряжением, км		
35-110 кВ	-	9,7
6-20 кВ	88,6	34,1
0,4 кВ	137,4	61,9
Трансформаторные понизительные подстанции напряжением до 35 кВ, тыс кВ.А	13,5	7,3
Котлы водогрейные на теплоэлектроцентралях, Гигакал/час	252,0	12,0
Компрессорные станции на магистральных газопроводах, газовых промыслах и подземных хранилищах газа:		
шт	3	-
тыс кВт	267,0	-
Газовые сети, км	89,9	61,6
Теплоснабжение:		
Гкал/час	3,7	15,5
тепловые сети, км	1,3	0,8
Водоснабжение; водоотведение, организация сбора и утилизация отходов, деятельность по ликвидации загрязнений		
Водопроводы:		
тыс м ³ воды в сутки	80,8	45,2
водопроводные сети, км	7,4	19,4
Канализация:		
тыс м ³ воды в сутки	32,7	118,1
канализационные сети, км	2,0	4,6

Окончание

	2020	2021
Торговля оптовая и розничная; ремонт автотранспортных средств и мотоциклов		
Станции технического обслуживания автомобилей, ед		
легковых	1	1
грузовых	1	-
Автомойка:		
ед	2	1
моечных постов, мест	4	4
Торговые предприятия, тыс м ² торг. пл	4,2	2,0
Торгово-развлекательные центры, м ² общей площади	2306,0	-
Автозаправочные станции, ед	1	-
Автомобильные газозаправочные станции сжиженного нефтяного газа, ед	-	1
Транспортировка и хранение		
Железнодорожные пути к производственным объектам, км	-	0,8
Нефтепроводы магистральные, км	70,6	1,8
Станции насосные на магистральных нефтепроводах и нефтепродуктоводах, ед	1	-
Газопроводы магистральные и отводы от них, км	61,4	220,6
Автомобильные дороги, км:		
необщего пользования	12,2	2,4
общего пользования местного значения	7,4	13,4
Мосты:		
ед	11	17
пог м	271,1	412,9
Общетоварные склады, тыс м ² общей площади	-	2,8
Нефтеемкости, тыс м ³	20,0	30,0
Деятельность гостиниц и предприятий общественного питания		
Гостиницы, мест	35	2
Предприятия общественного питания, посад мест	89	65
Деятельность в области информации и связи		
Спутниковые наземные станции, шт	1	-
Волоконно-оптические линии связи (передачи), км	26,5	65,6
Деятельность по операциям с недвижимым имуществом		
Капитальные гаражи:		
ед	10	6
машиномест	92	20
Образование		
Дошкольные образовательные организации, мест	529	45
Образовательные организации, ученических мест	2471	-
Деятельность в области здравоохранения		
Больничные организации, коек	63	-
Амбулаторно-поликлинические организации, посещений в смену	65	200
Деятельность в области культуры, спорта, организации досуга и развлечений		
Физкультурно-оздоровительные комплексы, ед	1	1
Плоскостные спортивные сооружения (футбольные поля, игровые площадки и др.), м ²	4371,0	2200,0
Учреждения культуры клубного типа, мест	296	49
Предоставление прочих видов услуг		
Культовые сооружения, ед	1	-
Комбинаты бытового обслуживания населения и дома быта, рабочих мест	2	-

ЖИЛИЩНОЕ СТРОИТЕЛЬСТВО. За 2021г. в республике введено 2455 квартир и индивидуальных жилых домов (без учета квартир в общежитиях) (в 2020г. - 3447 квартир). Общая площадь введенного жилья составила 179,4 тысячи квадратных метров жилых помещений.

Динамика ввода в действие жилых домов

	2020			2021		
	тыс м ² общ. пл	в % к соответствующему периоду предыдущего года	в % к предыдущему периоду	тыс м ² общ. пл	в % к соответствующему периоду предыдущего года	в % к предыдущему периоду
Январь	7,4	114,5	18,4	6,4	86,4	12,0
Февраль	9,2	42,3	124,3	7,1	77,5	111,6
Март	13,6	63,7	147,8	6,2	45,5	86,8
I квартал	30,2	60,9	24,5	19,7	65,3	20,0
Апрель	17,4	141,9	127,6	27,9	160,5	450
Май	3,7	30,1	21,5	8,3	221	29,6
Июнь	7,3	88,3	195,3	9,7	133,0	117,7
II квартал	28,4	86,2	94,0	45,9	161,3	232
I полугодие	58,7	71,0	x	65,6	111,8	x
Июль	10,8	96,0	147,2	7,3	67,8	75,0
Август	24,5	353	227	16,1	65,8	221
Сентябрь	11,7	92,4	47,7	19,5	167,0	121,1
III квартал	46,9	152,4	164,9	42,8	91,4	93,5
Январь-сентябрь	105,5	93,1	x	108,4	102,8	x
Октябрь	9,6	65,5	82,5	31,1	323	159,5
Ноябрь	36,0	52,7	374	16,9	47,0	54,5
Декабрь	53,1	131,7	147,6	23,0	43,3	135,9
IV квартал	98,7	80,0	211	71,0	71,9	165,7
Год	204,2	86,3	x	179,4	87,8	x



Населением в 2021г. построено 114,2 тысячи квадратных метров общей площади жилых помещений (на 8,4% больше, чем в предыдущем году). Из них 12,4 тысячи квадратных метров - на земельных участках, предназначенных для ведения садоводства.

Средняя фактическая стоимость строительства жилых домов ¹⁾

	Рублей за 1 квадратный метр общ. пл
2020	
I квартал	30635
I полугодие	33239
Январь-сентябрь	68079
Год	54799
2021	
I квартал	33761
I полугодие	42872
Январь-сентябрь	42872
Год	43867

¹⁾ Дома квартирного типа без пристроек, надстроек и встроенных помещений (без индивидуальных жилых домов, построенных населением за счет собственных и заемных средств).

5. Автомобильный транспорт

ГРУЗОВЫЕ ПЕРЕВОЗКИ. За 2021г. грузооборот автомобильного транспорта организаций со средней численностью свыше 15 человек, не относящихся к субъектам малого предпринимательства, по сравнению с 2020г. снизился на 12,1%, перевозки грузов - на 41,4%.

Динамика грузооборота и перевозок грузов автомобильным транспортом

По организациям со средней численностью работников свыше 15 человек
(кроме субъектов малого предпринимательства)

	Грузооборот			Перевезено грузов		
	млн т.км	в % к соответствующему периоду предыдущего года	в % к предыдущему периоду	тыс т	в % к соответствующему периоду предыдущего года	в % к предыдущему периоду
2020						
Январь	89,1	165,9	97,8	1938,0	112,1	97,3
Февраль	97,5	163,0	109,4	2239,9	123,0	115,6
Март	98,2	138,6	100,7	2314,3	116,9	103,3
I квартал	284,8	154,5	127,4	6492,2	117,4	117,0
Апрель	65,2	111,5	66,4	1841,3	116,5	79,6
Май	62,3	206	95,6	1679,4	121,5	91,2
Июнь	68,7	143,0	110,2	1834,9	114,2	109,3
II квартал	196,1	143,5	68,9	5355,7	117,2	82,5
I полугодие	481,0	149,8	x	11847,9	117,3	x
Июль	69,7	127,6	101,5	1771,1	113,5	96,5
Август	60,5	107,7	86,7	1780,9	109,5	100,6
Сентябрь	70,5	101,9	116,5	1757,5	94,8	98,7
III квартал	200,6	111,5	102,3	5309,5	105,3	99,1
Январь-сентябрь	681,6	136,0	x	17157,4	113,3	x
Октябрь	61,4	87,6	87,2	1543,7	90,9	87,8
Ноябрь	60,7	97,3	98,8	1423,6	76,6	92,2
Декабрь	81,1	89,0	133,5	1772,3	89,0	124,5
IV квартал	203,3	90,9	101,3	4739,6	85,5	89,3
Год	884,9	122,1	x	21897,0	105,8	x
2021						
Январь	69,8	78,3	86,1	1626,2	83,9	91,8
Февраль	77,1	79,1	110,5	1560,7	69,7	96,0
Март	90,0	91,7	116,7	1156,1	50,0	74,1
I квартал	237,0	83,2	116,6	4343,0	66,9	91,6
Апрель	51,8	79,5	57,6	841,9	45,7	72,8
Май	43,4	69,6	83,7	758,0	45,1	90,0
Июнь	60,9	88,7	140,4	1004,2	54,7	132,5
II квартал	156,1	79,6	65,9	2604,1	48,6	60,0
I полугодие	393,1	81,7	x	6947,1	58,6	x
Июль	61,7	88,4	101,2	967,1	54,6	96,3
Август	57,9	95,8	93,9	1027,7	57,7	106,3
Сентябрь	73,1	103,7	126,2	1004,5	57,2	97,7
III квартал	192,6	96,0	123,4	2999,3	56,5	115,2
Январь-сентябрь	585,7	85,9	x	9946,4	58,0	x
Октябрь	63,9	104,1	87,5	870,3	56,4	86,6
Ноябрь ¹⁾	56,8	93,5	88,8	819,8	57,6	94,2
Декабрь	66,3	87,5	116,7	1031,0	69,5	125,8
IV квартал	187,1	94,5	97,1	2721,1	61,1	90,7
Год	772,7	87,9	x	12667,4	58,6	x

¹⁾ Данные изменены за счет уточнения респондентами ранее предоставленной оперативной информации.

Грузооборот и перевозки грузов автомобильным транспортом на коммерческой основе

По организациям со средней численностью работников свыше 15 человек
(кроме субъектов малого предпринимательства)

	2021		Декабрь 2021		Справочно 2020 в % к 2019	
	всего	в % к 2020	всего	в % к декабрю 2020	в % к ноябрю 2021	
Грузооборот, млн т.км	322,0	87,9	22,6	86,2	109,4	115,7
Перевозки грузов, тыс т	2295,4	85,5	160,0	83,7	116,9	78,6

ПАССАЖИРСКИЕ ПЕРЕВОЗКИ. Пассажиروоборот автобусов общего пользования по маршрутам регулярных перевозок за 2021г. в сравнении с 2020г. увеличился на 5,5%, перевозки пассажиров - на 13,2%.

Пассажируоборот и перевозки пассажиров автобусами по маршрутам регулярных перевозок

	2021		Декабрь 2021			Справочно 2020 в % к 2019
	всего	в % к 2020	всего	в % к декабрю 2020	в % к ноябрю 2021	
Пассажируоборот, млн пасс. км	305,6	105,5	25,5	98,9	107,6	65,4
из него выполненный микропредприятиями и индивидуальными предпринимателями	225,4	119,7	18,6	102,6	103,8	66,6
Перевозки пассажиров, тыс чел	44844,4	113,2	3878,1	106,2	109,8	72,2
из него выполненные микропредприятиями и индивидуальными предпринимателями	31874,9	132,2	2731,4	114,4	105,4	72,7

Динамика пассажируоборота и перевозок пассажиров автобусами общего пользования по маршрутам регулярных перевозок

	Пассажируоборот			Перевозки пассажиров		
	млн пасс.км	в % к соответствующему периоду предыдущего года	в % к предыдущему периоду	млн пасс.км	в % к соответствующему периоду предыдущего года	в % к предыдущему периоду
2020						
Январь	45,7	127,0	127,8	4064,3	87,8	89,3
Февраль	29,7	77,4	94,4	3803,6	82,3	93,6
Март	31,8	78,5	107,3	4122,8	87,1	108,4
I квартал	93,0	80,9	81,0	11990,7	85,7	84,2
Апрель	5,9	15,6	18,5	904,1	18,5	21,9
Май	11,3	31,4	191,1	1619,5	35,3	179,1
Июнь	18,6	53,9	165,2	2576,1	59,2	159,1
II квартал	35,8	33,1	38,5	5099,6	36,8	42,5
I полугодие	128,8	57,7	х	17090,3	61,4	х
Июль	23,0	67,9	123,4	3276,7	80,6	127,2
Август	24,5	69,8	106,6	3409,0	80,6	104,0
Сентябрь	30,1	83,8	123,0	4073,9	91,3	119,5
III квартал	77,6	74,0	217	10759,5	84,4	211
Январь-сентябрь	206,3	62,9	х	27849,8	68,6	х
Октябрь	29,4	72,8	97,7	4074,3	82,0	100,0
Ноябрь	28,1	72,7	95,4	4031,5	85,2	98,9
Декабрь	25,8	72,2	91,8	3652,9	80,3	90,6
IV квартал	83,3	72,6	107,4	11758,7	82,5	109,3
Год ¹⁾	339,6	70,3	х	40188,0	71,8	х

Окончание

	Пассажирооборот			Перевозки пассажиров		
	млн пасс.км	в % к соответствующему периоду предыдущего года	в % к предыдущему периоду	млн пасс.км	в % к соответствующему периоду предыдущего года	в % к предыдущему периоду
2021						
Январь	22,5	71,7	87,4	3227,6	79,4	88,4
Февраль	23,9	80,4	105,9	3378,3	88,8	104,7
Март	27,9	87,6	116,9	3944,8	95,7	116,8
I квартал	74,3	79,9	89,2	10550,6	88,0	89,7
Апрель	26,4	448	94,5	3956,9	438	100,3
Май	26,1	232	99,1	3884,4	240	98,2
Июнь ²⁾	25,6	137,5	98,0	3768,4	146,3	97,0
II квартал ²⁾	78,1	218	105,1	11609,7	228	110,0
I полугодие ²⁾	152,4	118,4	x	22160,3	129,7	x
Июль ²⁾	25,4	110,7	99,4	3680,9	112,3	97,7
Август ²⁾	25,3	103,2	99,3	3630,3	106,5	98,6
Сентябрь ²⁾	26,6	88,3	105,2	3861,2	94,8	106,4
III квартал ²⁾	77,3	99,6	98,9	11172,4	103,8	96,2
Январь-сентябрь ²⁾	229,7	111,3	x	33332,8	119,7	x
Октябрь ²⁾	26,7	90,7	100,4	4100,5	100,6	106,2
Ноябрь ²⁾	23,7	84,4	88,7	3533,0	87,6	86,2
Декабрь	25,5	98,9	107,6	3878,1	106,2	109,8
IV квартал	75,9	91,1	98,2	11511,6	97,9	103,0
Год	305,6	105,5	x	44844,4	113,2	x

¹⁾ За год - с учетом автобусов, работающих по заказам.

²⁾ Данные изменены за счет уточнения респондентами ранее предоставленной оперативной информации.

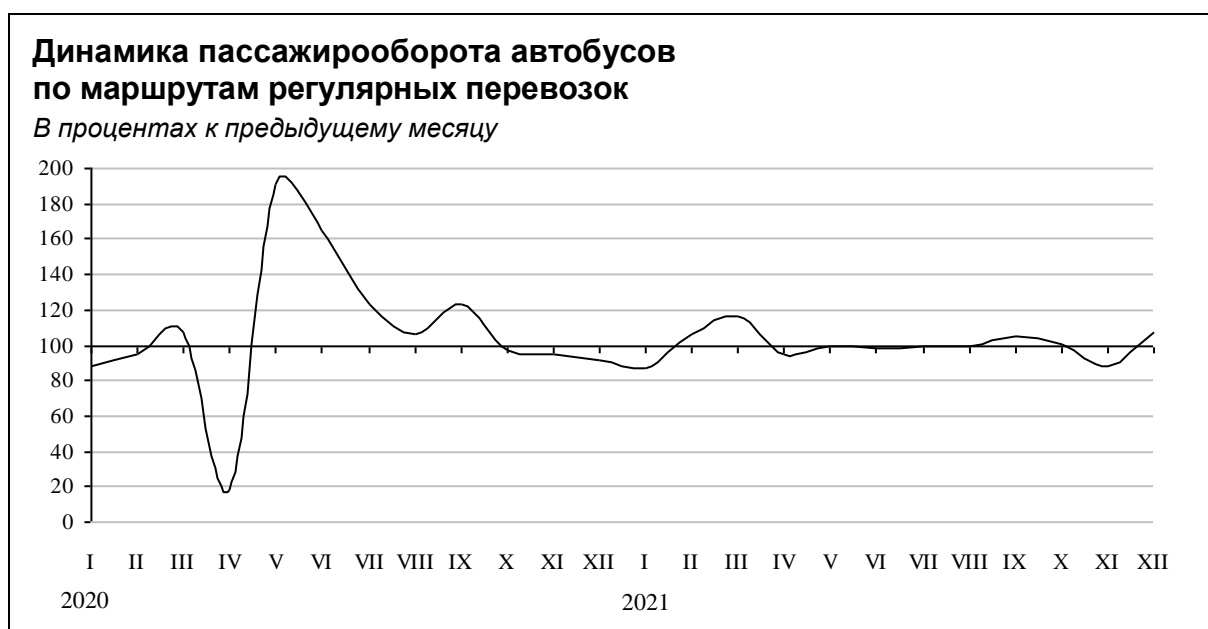

III. РЫНКИ ТОВАРОВ И УСЛУГ

1. Розничная торговля

В декабре 2021г. оборот розничной торговли составил 18,8 миллиарда рублей, что в сопоставимых ценах на 0,8% больше, чем в декабре 2020г.; в целом за год - 180,1 миллиарда рублей, или 102,0% к уровню предыдущего года.

Динамика оборота розничной торговли

	2020			2021		
	млн руб	в % к соответствующему периоду предыдущего года ¹⁾	в % к предыдущему периоду ¹⁾	млн руб	в % к соответствующему периоду предыдущего года ¹⁾	в % к предыдущему периоду ¹⁾
Январь	13046,7	101,0	76,5	13976,8	101,0	80,7
Февраль	13029,4	100,7	99,2	13876,9	100,0	98,2
Март	14490,4	99,7	110,8	15523,1	100,2	111,1
I квартал	40566,5	100,4	91,4	43376,7	100,4	94,8
Апрель	11884,0	88,9	81,2	14353,5	113,6	92,0
Май	12820,4	93,8	107,6	14645,9	106,7	101,1
Июнь	13537,3	99,0	105,5	14488,3	99,8	98,6
II квартал	38241,7	93,9	92,7	43487,7	106,4	98,2
I полугодие	78808,2	97,2	x	86864,4	103,3	x
Июль	14063,0	102,0	103,9	14429,2	96,1	99,9
Август	13803,6	98,8	98,4	14687,3	99,9	102,4
Сентябрь	13555,3	99,5	98,0	14839,1	102,1	100,1
III квартал	41421,8	100,1	108,1	43955,6	99,3	100,9
Январь-сентябрь	120230,0	98,2	x	130820,0	101,9	x
Октябрь	13969,9	99,3	102,3	15230,2	100,6	100,8
Ноябрь	13379,4	95,5	94,8	15251,8	105,5	99,5
Декабрь	17195,7	95,7	127,2	18796,6	100,8	121,5
IV квартал	44545,0	96,8	105,6	49278,7	102,2	108,7
Год	164775,0	97,8	x	180098,6	102,0	x

¹⁾ В сопоставимых ценах.



В декабре 2021г. оборот розничной торговли практически полностью формировался в стационарной торговой сети организаций и индивидуальных предпринимателей, продажа товаров на ярмарках составляла 0,1%.

Реализация пищевых продуктов, включая напитки, и табачных изделий составила 8,9 миллиарда рублей, что в сопоставимых ценах больше, чем в соответствующем месяце 2020г., на 0,1%. Оборот розничной торговли непродовольственными товарами составил 9,9 миллиарда рублей, в сопоставимой оценке увеличившись на 1,4% против декабря 2020 года.

В структуре оборота розничной торговли удельный вес пищевых продуктов, включая напитки, и табачных изделий составил 47,5%, непродовольственных товаров - 52,5% (в декабре 2020г. - 47,7% и 52,3% соответственно).

Динамика оборота розничной торговли пищевыми продуктами и непродовольственными товарами

	Пищевые продукты, включая напитки, и табачные изделия				Непродовольственные товары			
	млн руб	в % к			млн руб	в % к		
		общему объему оборота розничной торговли	соответствующему периоду предыдущего года ¹⁾	предыдущему периоду ¹⁾		общему объему оборота розничной торговли	соответствующему периоду предыдущего года ¹⁾	предыдущему периоду ¹⁾
2020								
Январь	6301,9	48,3	99,8	78,5	6744,8	51,7	102,0	74,6
Февраль	6348,4	48,7	99,8	99,5	6681,0	51,3	101,6	98,8
Март	7174,9	49,5	100,1	112,6	7315,5	50,5	99,4	109,1
I квартал	19825,2	48,9	99,9	92,5	20741,3	51,1	100,9	90,4
Апрель	6372,7	53,6	95,4	87,5	5511,3	46,4	82,5	75,0
Май	6781,4	52,9	99,0	106,1	6039,0	47,1	88,5	109,3
Июнь	7028,7	51,9	103,6	103,8	6508,7	48,1	94,2	107,4
II квартал	20182,7	52,8	99,3	99,5	18059,0	47,2	88,4	86,1
I полугодие	40007,9	50,8	99,6	x	38800,3	49,2	94,7	x
Июль	7062,4	50,2	102,8	100,6	7000,6	49,8	101,2	107,3
Август	6698,6	48,5	97,8	95,7	7104,9	51,5	99,7	101,1
Сентябрь	6503,4	48,0	95,7	97,2	7051,9	52,0	103,4	98,8
III квартал	20264,4	48,9	98,8	101,1	21157,4	51,1	101,4	115,9
Январь-сентябрь	60272,3	50,1	99,4	x	59957,7	49,9	97,0	x
Октябрь	6662,9	47,7	97,4	101,9	7307,0	52,3	101,2	102,7
Ноябрь	6427,8	48,0	94,6	95,3	6951,6	52,0	96,4	94,4
Декабрь	8194,4	47,7	96,5	125,3	9001,3	52,3	94,9	129,1
IV квартал	21285,1	47,8	96,2	103,3	23259,8	52,2	97,3	107,8
Год	81557,4	49,5	98,6	x	83217,6	50,5	97,1	x
2021								
Январь	6696,2	47,9	99,6	81,0	7280,6	52,1	102,2	80,4
Февраль	6766,6	48,8	99,5	99,5	7110,3	51,2	100,5	97,1
Март	7700,1	49,6	100,1	113,4	7823,0	50,4	100,3	109,0
I квартал	21162,9	48,8	99,8	95,9	22213,9	51,2	101,0	93,8
Апрель	7626,4	53,1	112,7	98,5	6727,1	46,9	114,6	85,6
Май	7733,3	52,8	106,4	100,2	6912,6	47,2	107,1	102,1
Июнь	7641,2	52,7	101,2	98,7	6847,1	47,3	98,3	98,6
II квартал	23000,9	52,9	106,6	106,3	20486,8	47,1	106,2	90,6
I полугодие	44163,7	50,8	103,2	x	42700,7	49,2	103,4	x
Июль	7456,4	51,7	99,1	98,5	6972,8	48,3	93,0	101,5
Август	7255,6	49,4	101,6	98,2	7431,8	50,6	98,2	106,7
Сентябрь	7418,9	48,6	103,4	98,8	7620,1	51,4	100,8	101,4
III квартал	21930,9	49,9	101,3	96,1	22024,7	50,1	97,4	106,3
Январь-сентябрь	66094,6	50,5	102,6	x	64725,4	49,5	101,3	x
Октябрь	7397,5	48,6	101,3	99,8	7832,7	51,4	99,9	101,8
Ноябрь	7350,9	48,2	105,3	99,0	7901,0	51,8	105,7	100,0
Декабрь	8936,1	47,5	100,1	119,1	9860,5	52,5	101,4	123,7
IV квартал	23684,5	48,1	102,0	104,1	25594,2	51,8	102,3	113,3
Год	89779,1	49,8	102,4	x	90319,6	50,2	101,5	x

¹⁾ В сопоставимых ценах.

На конец декабря 2021г. товарные запасы в розничной сети организаций (без микропредприятий и индивидуальных предпринимателей) с основным видом деятельности «Торговля розничная, кроме торговли автотранспортными средствами и мотоциклами» оценивались в 11,9 миллиарда рублей, уровень товарных запасов составил 32 дня торговли.

Изменение товарных запасов в организациях розничной торговли

На конец месяца

	2020		2021	
	товарные запасы, млн руб	уровень запасов ¹⁾ , дней торговли	товарные запасы, млн руб	уровень запасов ¹⁾ , дней торговли
Январь	10130,8	46	10674,9	44
Февраль	10236,6	43	10623,9	41
Март	10160,6	41	10778,0	38
Апрель	10747,5	52	11231,8	41
Май	9741,0	43	10974,3	39
Июнь	9645,8	40	10944,1	39
Июль	9669,5	38	10652,5	38
Август	9726,8	38	10872,1	38
Сентябрь	9935,0	41	11205,2	39
Октябрь	10423,7	42	11583,1	39
Ноябрь	10678,0	44	12222,3	42
Декабрь	10503,4	33	11871,5	32

¹⁾ Отношение остатка товара к однодневному объему продаж.

В организациях розничной торговли (с основным видом деятельности «Торговля розничная, кроме торговли автотранспортными средствами и мотоциклами», без субъектов малого предпринимательства) в декабре 2021г. по сравнению с предыдущим месяцем отмечалось увеличение спроса на большинство пищевых продуктов и непродовольственных товаров. Особенно заметно (более 35%) выросли продажи рыбы, ракообразных и моллюсков, мяса животных, кондитерских изделий, свежего картофеля - из пищевых продуктов и ювелирных изделий, часов, мобильных телефонов, аудио- и видеотехники, косметических и парфюмерных товаров, дизельного топлива, бытовых электротоваров, компьютеров - из непродовольственных товаров. В то же время значительно снизился оборот розничной торговли тканями, строительными материалами, обувью.

Изменение продажи и запасов основных продуктов питания и непродовольственных товаров в организациях розничной торговли

Без субъектов малого предпринимательства; в сопоставимых ценах

	Продано в декабре 2021 в % к ноябрю 2021	Запасы на 1 января 2022 в % к 1 декабря 2021	Обеспеченность запасами, в днях торговли	
			на 1 января 2022	справочно на 1 декабря 2021
Мясо и мясные продукты	119,8	99,0	8	10
из них:				
мясо животных	141,0	101,6	9	13
мясо домашней птицы	117,9	98,2	3	4
продукты из мяса и мяса птицы	118,9	97,8	7	9
консервы из мяса и мяса птицы	100,2	99,5	50	50
Рыба, ракообразные и моллюски	166,1	88,3	18	35
из них консервы из рыбы и морепродуктов	130,4	87,3	36	53
Пищевые масла и жиры	121,0	86,4	11	16
из них:				
животные масла и жиры	116,3	97,5	7	8
растительные масла	112,4	86,9	21	27
маргариновая продукция	110,5	94,4	13	15
Молочные продукты	111,7	94,1	9	10
из них:				
молоко питьевое	106,4	105,1	4	4
молочные напитки	99,0	120,4	5	4
сыры жирные	128,1	90,2	9	12

Окончание

	Продано в декабре 2021 в % к ноябрю 2021	Запасы на 1 января 2022 в % к 1 декабря 2021	Обеспеченность запасами, в днях торговли	
			на 1 января 2022	справочно на 1 декабря 2021
Яйца	124,1	79,3	4	6
Сахар	109,5	77,2	10	14
Кондитерские изделия	141,0	78,4	18	32
Чай, кофе, какао	122,9	92,8	37	49
Соль	110,3	89,1	21	25
Мука	106,8	82,2	15	19
Крупа	101,7	94,4	22	24
Макаронные изделия	105,8	88,2	26	31
Хлеб и хлебобулочные изделия	108,6	94,5	3	4
Свежий картофель	138,3	78,8	4	7
Свежие овощи	123,6	89,1	3	4
Свежие фрукты	127,2	89,3	3	5
Безалкогольные напитки	115,9	104,6	19	21
Табачные изделия	106,8	107,6	28	28
Туалетное и хозяйственное мыло	114,0	96,2	67	79
Косметические и парфюмерные товары, кроме мыла	155,5	96,2	73	118
Мебель	123,3	107,0	56	65
Бытовые электротовары	142,9	99,6	70	101
Аудио- и видеотехника	156,2	94,1	55	91
Спортивное оборудование и спортивные товары	127,3	99,6	85	109
Компьютеры	137,9	98,8	34	47
Мобильные телефоны	170,5	108,4	24	38
Часы	249	94,9	26	68
Книги	116,3	96,9	41	50
Газеты и журналы	110,9	93,9	54	63
Писчебумажные и канцелярские товары	121,1	92,6	57	75
Ткани	54,1	90,6	549	327
Мужская, женская и детская одежда	92,0	87,0	40	42
Нательное белье	99,2	86,8	33	38
Чулочно-носочные изделия	134,3	96,5	65	90
Обувь	79,6	91,6	53	46
Строительные материалы	60,0	96,7	126	78
Лекарственные средства	117,3	101,9	34	39
Ювелирные изделия	316	93,2	113	382
Автомобили легковые ¹⁾	116,4	104,2	33	37
Бензины автомобильные ¹⁾	120,8	89,0	4	6
Дизельное топливо ¹⁾	152,2	116,8	4	5
Газовое моторное топливо ¹⁾	118,3	-	-	-

¹⁾ С учетом данных по организациям других видов деятельности, осуществляющим розничную торговлю.

За 2021г. Управлением Федеральной службы по надзору в сфере защиты прав потребителей и благополучия человека по Республике Коми в ходе проверок качества потребительских товаров, поступающих в торговую сеть республики, было выявлено 269 административных правонарушений. К административной ответственности был привлечен 241 правонарушитель. Сумма взысканных штрафов составила 1,9 миллиона рублей (60% от общей суммы наложенных штрафов).

Качество проверенных потребительских товаров за 2021г.

По данным Управления Федеральной службы по надзору в сфере защиты прав потребителей и благополучия человека по Республике Коми; тонн

	Проин- спекти- ровано	Изъято из оборота	Удельный вес изъятой из оборота (забракованной) продукции, в % к общему количеству проинспектированной	
			2021	справочно 2020
Пищевые продукты, включая напитки, и табачные изделия				
Мясо и мясо птицы, кроме субпродуктов	19,5	0,05	0,3	1,2
Изделия колбасные, включая изделия колбасные для детского питания	4,1	0,01	0,1	-
Консервы мясные, усл. банк	446	-	-	-
Консервы мясные для детского питания, усл. банк	370	-	-	-
Рыба и продукты рыбные переработанные (без рыбных консервов)	4,25	0,02	0,5	3,4
Консервы рыбные, усл. банк	910	-	-	-
Пресервы рыбные, усл. банк	160	-	-	-
Масло сливочное, пасты масляные, масло топленое	11,7	0,27	2,3	1,5
Маргарин	0,01	-	-	4,2
Майонез	0,1	-	-	-
Масла растительные	0,3	0,00	0,3	-
Молоко, кроме сырого	4,1	0,01	0,3	0,5
Сыры	2,7	0,00	0,2	0,1
Консервы молочные сгущенные, усл. банк	289	-	-	-
Яйца в скорлупе свежие, тыс шт	14,4	-	-	-
Сахар белый свекловичный или тростниковый	0,6	0,02	3,8	-
Кондитерские изделия	4,2	0,08	1,9	4,0
Приправы и пряности, кг	411,7	-	-	...
Кофе без кофеина и кофе жареный, кг	5,0	0,01	0,1	...
Мука из зерновых культур, овощных и других растительных культур; смеси из них	72,1	0,00	0,01	-
Крупа	3,3	0,05	1,6	-
Изделия макаронные	21,3	0,01	0,03	-
Изделия хлебобулочные недлительного хранения	0,8	0,00	0,3	4,6
Безалкогольные напитки, дкл	133,2	-	-	-
Минеральные воды, тыс пол л	49,6	-	-	-
Флодоовощные консервы, усл. банк	272	-	-	20,0
Продукция переработки фруктов и овощей для детского питания, усл. банк	216	-	-	-
Овощи и культуры бахчевые, корнеплоды и клубнеплоды	12,3	0,32	2,6	2,5
Фрукты, ягоды и орехи, свежие или предварительно подвергнутые тепловой обработке, замороженные	3,5	0,36	10,2	0,3
Водка, дкл	833,9	-	-	-
Коньяк, коньячные напитки и спирты коньячные, дкл	510,9	-	-	-
Вина виноградные из свежего винограда, дкл	1038,1	-	-	-
Напитки сброженные прочие; смеси из напитков, содержащих алкоголь, дкл	210,3	-	-	-
Вермут и прочие ароматизированные виноградные вина, дкл	12,4	-	-	-
Пиво, дкл	1123,3	2,1	0,2	-
Изделия табачные, тыс шт	24,6	-	-	-
Непродовольственные товары, шт				
Средства парфюмерные и косметические	2153	-	-	-
Лампы накаливания или газоразрядные лампы; дуговые лампы; светодиодные лампы	6356	-	-	-
Аппараты телефонные для сотовых сетей или для прочих беспроводных сетей	8	8	100	...
Одежда, кроме одежды из меха	1438	55	3,8	...
Изделия меховые	144	28	19,4	...
Обувь, пар	1018	136	13,4	...

2. Рестораны, кафе, бары

В декабре 2021г. оборот общественного питания составил 0,9 миллиарда рублей, что в сопоставимых ценах на 14,0% меньше, чем в декабре 2020г., в целом за 2021г. - 10,8 миллиарда рублей, или 106,3% к уровню предыдущего года.

Динамика оборота общественного питания

	2020			2021		
	млн руб	в % к соответствующему периоду предыдущего года ¹⁾	в % к предыдущему периоду ¹⁾	млн руб	в % к соответствующему периоду предыдущего года ¹⁾	в % к предыдущему периоду ¹⁾
Январь	848,5	119,2	82,8	829,5	91,0	82,8
Февраль	863,1	124,2	101,4	796,3	86,1	95,8
Март	816,2	109,4	94,3	908,9	103,9	113,8
I квартал	2527,8	117,4	92,0	2534,7	93,5	87,6
Апрель	578,1	75,7	70,8	927,1	148,6	101,3
Май	642,1	86,8	111,1	897,6	129,2	96,6
Июнь	608,9	79,9	93,9	883,7	135,0	98,1
II квартал	1829,0	80,7	71,9	2708,4	137,3	105,5
I полугодие	4356,8	98,6	x	5243,0	111,9	x
Июль	703,8	94,9	115,0	860,9	113,7	96,8
Август	736,9	98,3	104,7	873,1	109,8	101,2
Сентябрь	842,5	98,5	113,7	974,5	107,8	111,6
III квартал	2283,1	97,3	123,2	2708,4	110,3	98,9
Январь-сентябрь	6640,0	98,1	x	7951,5	111,3	x
Октябрь	945,2	104,6	110,4	986,7	98,3	100,8
Ноябрь	888,2	96,9	93,8	943,5	99,7	95,1
Декабрь	981,2	91,1	109,8	896,3	86,0	94,7
IV квартал	2814,6	98,1	120,5	2826,5	94,5	103,3
Год	9454,5	97,9	x	10777,9	106,3	x

¹⁾ В сопоставимых ценах.

3. Рынок платных услуг населению

В декабре 2021г., по предварительным данным, населению было оказано платных услуг на 4,5 миллиарда рублей, что в сопоставимых ценах на 2,0% меньше, чем в декабре 2020г., в 2021г. - на 50,8 миллиарда рублей, или 104,8% к уровню предыдущего года.

Объем платных услуг населению

	2020			2021		
	млн руб	в % к соответствующему периоду предыдущего года ¹⁾	в % к предыдущему периоду ¹⁾	млн руб	в % к соответствующему периоду предыдущего года ¹⁾	в % к предыдущему периоду ¹⁾
Январь	4049,3	90,3	87,3	3959,5	94,8	90,3
Февраль	4190,6	92,0	102,9	4070,7	94,3	102,8
Март	4155,7	88,2	99,3	4328,5	101,0	106,1
I квартал	12395,6	89,9	91,2	12358,7	96,7	97,6
Апрель	3089,5	64,2	74,3	4476,2	139,3	102,9
Май	3201,7	68,1	102,6	4258,9	129,4	94,8
Июнь	3732,7	78,1	115,7	4304,0	112,8	100,7
II квартал	10023,9	70,2	79,8	13039,1	126,4	103,9
I полугодие	22419,5	79,8	x	25397,7	109,8	x
Июль	3844,2	81,8	102,1	4136,4	104,4	94,6
Август	3936,5	85,0	102,5	4063,5	99,6	97,8
Сентябрь	4008,5	89,6	103,2	4197,6	100,7	104,0
III квартал	11789,2	85,4	115,9	12397,5	101,6	93,2
Январь-сентябрь	34208,7	81,7	x	37795,3	107,0	x
Октябрь	4109,2	88,8	102,6	4273,4	99,9	101,7
Ноябрь ²⁾	4087,5	90,1	99,6	4211,6	98,8	98,4
Декабрь	4395,8	91,4	106,9	4492,0	98,0	106,0
IV квартал	12592,5	90,1	107,4	12977,0	99,0	104,4
Год	46801,2	83,8	x	50772,3	104,8	x

¹⁾ В сопоставимых ценах.

²⁾ Данные за 2021г. изменены за счет уточнения ранее предоставленной оперативной информации.

Индекс физического объема платных услуг населению

В процентах к предыдущему месяцу

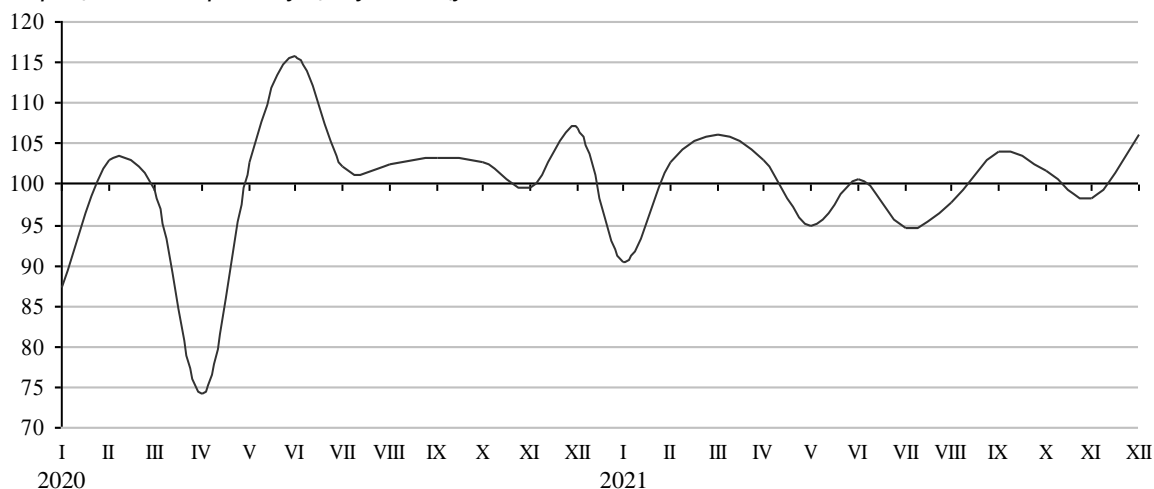

В структуре платных услуг населению преобладали коммунальные, телекоммуникационные, жилищные и бытовые услуги (в совокупности 68,3% от общего объема).

Объем платных услуг населению по видам

	2021		
	млн руб	в % к 2020 ¹⁾	в % к итогу
Платные услуги - всего	50772,3	104,8	100
в том числе			
Бытовые	5371,6	113,6	11
Транспортные	4270,9	98,9	8
Почтовой связи, курьерские	360,2	101,4	1
Телекоммуникационные	7641,6	99,2	15
Жилищные	5535,9	100,8	11
Коммунальные	16130,7	98,2	32
Учреждений культуры	448,7	157,7	1
Туристических агентств, туроператоров и прочие услуги по бронированию и сопутствующие им услуги	1050,3	187,0	2
Гостиниц и аналогичные услуги по предоставлению временного жилья	496,3	127,8	1
Физической культуры и спорта	420,6	136,1	1
Медицинские	3737,1	115,6	7
Специализированных коллективных средств размещения	272,5	160,2	1
из них санаторно-курортных организаций	187,4	130,6	0
Ветеринарные	107,7	205	0
Юридические	383,7	102,9	1
Системы образования	2910,0	109,1	6
Услуги, предоставляемые гражданам пожилого возраста и инвалидам	503,6	100,0	1
Прочие виды платных услуг	1130,9	129,0	2

¹⁾ В сопоставимых ценах.

4. Оптовая торговля и товарные рынки

Оборот оптовой торговли в декабре 2021г. составил 9,5 миллиарда рублей, что на 7,1% больше, чем в декабре 2020 года. Организации с основным видом деятельности «Торговля оптовая, кроме оптовой торговли автотранспортными средствами и мотоциклами» реализовали продукции и товаров на 6,8 миллиарда рублей - на 2,3% больше.

Динамика оборота оптовой торговли

	Оборот оптовой торговли			В том числе организаций оптовой торговли		
	млн руб	в % к		млн руб	в % к	
		соответствующему периоду предыдущего года ¹⁾	предыдущему периоду ¹⁾		соответствующему периоду предыдущего года ¹⁾	предыдущему периоду ¹⁾
2020						
Январь	7055,6	104,2	94,1	5688,7	112,7	107,7
Февраль	7386,3	100,5	103,7	5844,2	106,5	101,7
Март	8156,3	100,2	110,9	6400,6	104,3	110,0
I квартал	22598,2	101,5	111,6	17933,4	107,6	124,8
Апрель	7057,1	100,0	87,4	5645,6	105,3	89,1
Май	5288,3	102,4	76,4	4085,3	108,8	73,8
Июнь	6272,6	93,9	117,7	4841,2	99,6	117,6
II квартал	18618,0	98,5	84,1	14572,1	104,3	83,0
I полугодие	41216,2	100,1	x	32505,5	106,1	x
Июль	7280,2	108,1	114,2	5586,1	111,7	113,6
Август	6930,0	107,2	95,1	5333,8	113,2	95,4
Сентябрь	7698,8	119,5	111,1	5245,4	111,1	98,4
III квартал	21909,0	111,6	115,9	16165,3	112,0	109,3
Январь-сентябрь	63125,2	103,8	x	48670,8	107,9	x
Октябрь	7024,3	104,9	90,8	5163,4	106,2	97,9
Ноябрь	6691,1	110,8	94,7	4968,0	117,5	95,6
Декабрь	8079,9	106,3	120,5	6102,8	114,0	122,5
IV квартал	21795,3	107,2	98,5	16234,2	112,4	99,4
Год	84920,5	104,7	x	64905,0	109,0	x
2021						
Январь	5619,0	77,8	68,8	4318,2	74,1	70,0
Февраль	6876,8	90,1	120,2	5264,7	87,2	119,7
Март	7865,7	92,2	113,5	5954,5	89,0	112,3
I квартал	20361,6	87,0	90,8	15537,4	83,7	93,0
Апрель	7438,3	99,2	94,1	5796,6	96,7	96,9
Май	6582,5	114,0	87,8	5084,4	113,9	87,0
Июнь	7796,9	113,5	117,3	5725,5	108,0	111,5
II квартал	21817,7	108,3	104,5	16606,5	105,3	104,2
I полугодие	42179,3	96,6	x	32143,9	93,4	x
Июль	7663,4	96,7	97,4	5877,6	96,7	101,7
Август	7211,1	95,6	93,6	5380,2	92,7	91,0
Сентябрь	7385,0	87,5	101,9	5561,6	96,7	102,9
III квартал	22259,5	93,0	99,7	16819,4	95,3	98,9
Январь-сентябрь	64438,8	95,4	x	48963,3	94,0	x
Октябрь	8421,3	109,4	113,6	5982,6	105,8	107,1
Ноябрь	7919,0	108,8	94,1	5468,7	101,2	91,5
Декабрь	9471,2	107,1	119,1	6835,4	102,3	124,4
IV квартал	25811,5	108,3	114,4	18286,6	103,0	107,3
Год	90250,3	98,8	x	67249,9	96,3	x

¹⁾ В сопоставимых ценах.

Индекс физического объема оборота оптовой торговли

В процентах к предыдущему месяцу

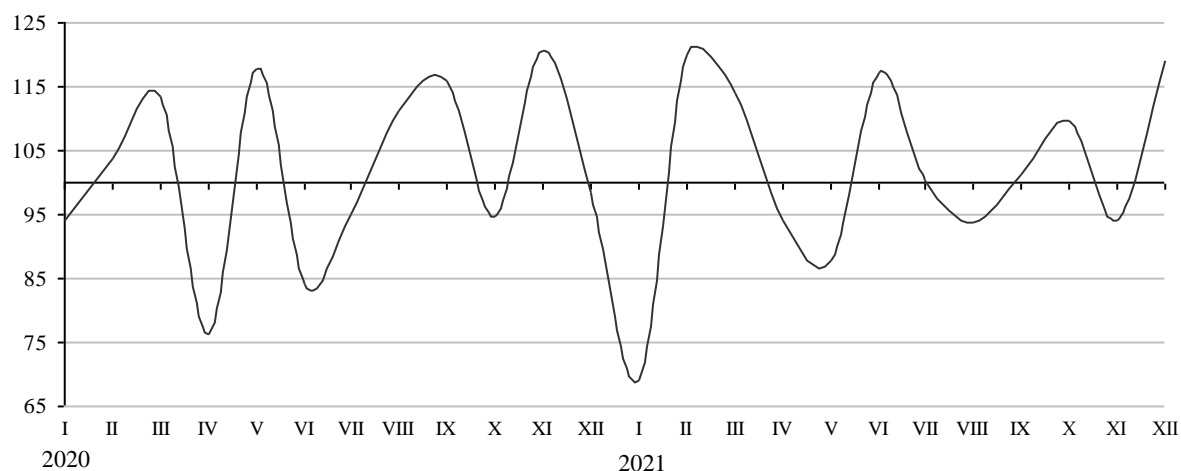

Отгрузка нефтепродуктов. В декабре 2021г. по сравнению с декабрем 2020г. нефтеперерабатывающие организации республики увеличили объем поставок в российские регионы автомобильного бензина, дизельного топлива и топочного мазута.

Отгрузка нефтепродуктов нефтеперерабатывающими организациями Республики Коми потребителям в Российской Федерации

В процентах

	Декабрь 2021 к		2021 к 2020	Справочно		2020 к 2019
	декабрю 2020	ноябрю 2021		декабрь 2020 к		
				декабрю 2019	ноябрю 2020	
Бензины автомобильные	102,2	129,8	118,3	179,1	135,1	93,9
Топливо дизельное	128,0	152,1	109,2	178,0	113,7	94,9
Мазут топочный	295	112,2	148,9	13,2	331	34,2

Потребителям в Республике Коми было отгружено 26% поставленного на российскую территорию автомобильного бензина, 42% - дизельного топлива, 99% - топочного мазута. Кроме Республики Коми, автомобильный бензин поставлялся в 9 регионов, в том числе 19% объема было отгружено в Ленинградскую область, 15% - в Архангельскую. Дизельное топливо поставлялось в 11 регионов, в том числе 16% объема - в Ленинградскую область, 12% - в г.Санкт-Петербург. Топочный мазут отгружался в Архангельскую область (1% поставок на российскую территорию) и на экспорт.

На 1 января 2022г. потребительские запасы топлива в организациях республики (без учета микропредприятий) составили 95,5 тысячи тонн угля и 53,5 тысячи тонн топочного мазута.

Продажа и запасы отдельных видов продукции (товаров). В декабре 2021г. по сравнению с предыдущим месяцем у оптовых организаций наиболее увеличились продажи сахара, растительных масел и молока, уменьшились - макаронных изделий и сыров.

Продажа отдельных видов пищевых продуктов, включая напитки, и табачных изделий организациями оптовой торговли

По организациям со средней численностью работников свыше 15 человек; без субъектов малого предпринимательства; в процентах

	Декабрь 2021 к		2021 к 2020	Справочно		2020 к 2019
	декабрю 2020	ноябрю 2021		декабрь 2020 к		
			декабрю 2019	ноябрю 2020		
Мясо и мясо птицы, кроме субпродуктов	-	-	38,2	51р	-	31,0
Консервы мясные, тыс усл. банк	55,4	71,2	61,8	121,7	142,1	101,0
Молоко, кроме сырого	132,8	222	47,6	86,7	81,8	79,6
Сыры	47,4	65,9	118,8	232	116,6	79,2
Масла растительные	127,5	337	79,1	143,3	161,2	193,7
Сахар белый свекловичный или тростниковый в твердом состоянии без вкусоароматических или красящих добавок	112,5	405	64,7	157,9	240	87,5
Кондитерские изделия	61,8	102,1	89,2	119,6	115,8	128,3
Хлеб и хлебобулочные изделия	96,2	82,3	110,0	112,8	96,4	115,8
Рыба и продукты рыбные переработанные (без рыбных консервов)	97,5	100,0	99,8	100,0	95,2	103,6
Консервы рыбные, тыс усл. банк	33,8	91,5	59,4	135,8	317	81,5
Мука	118,2	99,5	77,1	79,0	102,8	118,3
Изделия макаронные и аналогичные мучные изделия	72,3	35,9	76,9	50,3	124,8	106,5
Крупа	87,7	123,3	90,9	112,2	119,0	124,7
Соль пищевая	79,0	73,6	85,5	83,5	186,2	80,8
Сигары, сигары с обрезанными концами (черуты), сигариллы (сигары тонкие), сигареты, папиросы из табака или заменителей табака, млн шт	129,8	102,5	100,0	85,9	87,0	563

На конец декабря 2021г. у оптовых организаций по сравнению с предыдущим месяцем наиболее возросли запасы растительных масел и рыбы, существенно сократились - соли и молока.

Запасы отдельных видов пищевых продуктов, включая напитки, и табачных изделий в организациях оптовой торговли

По организациям со средней численностью работников свыше 15 человек; без субъектов малого предпринимательства; на конец месяца; в процентах

	Декабрь 2021 к		Справочно декабрь 2020 к	
	декабрю 2020	ноябрю 2021	декабрю 2019	ноябрю 2020
Мясо и мясо птицы, кроме субпродуктов	-	-	257	-
Консервы мясные, тыс усл. банк	132,3	81,4	39,3	65,0
Молоко, кроме сырого	64,4	53,1	116,9	122,6
Сыры	92,1	93,8	131,0	46,0
Масла растительные	58,9	239	562	68,5
Сахар белый свекловичный или тростниковый в твердом состоянии без вкусоароматических или красящих добавок	75,3	147,3	121,2	272
Кондитерские изделия	117,3	88,9	180,1	76,5
Хлеб и хлебобулочные изделия	200	133,3	33,3	100,0
Рыба и продукты рыбные переработанные (без рыбных консервов)	87,5	233	88,9	133,3
Консервы рыбные, тыс усл. банк	95,8	83,5	91,6	71,0
Мука	305	155,8	41,3	76,6
Изделия макаронные и аналогичные мучные изделия	91,1	137,2	63,6	122,9
Крупа	150,6	155,7	80,2	76,6
Соль пищевая	108,8	52,9	87,1	58,6
Сигары, сигары с обрезанными концами (черуты), сигариллы (сигары тонкие), сигареты, папиросы из табака или заменителей табака, млн шт	77,5	99,8	94,9	107,2

IV. ХАРАКТЕРИСТИКА ХОЗЯЙСТВУЮЩИХ СУБЪЕКТОВ

1. Количество хозяйствующих субъектов, прошедших государственную регистрацию (перерегистрацию)

Органы государственной статистики осуществляют учет хозяйствующих субъектов (юридических лиц и индивидуальных предпринимателей) на основе сведений, предоставляемых регистрирующими органами. В соответствии с постановлением Правительства Российской Федерации от 17.05.2002 №319 функции по государственной регистрации юридических лиц и индивидуальных предпринимателей возложены на территориальные органы Федеральной налоговой службы России.

По состоянию на 1 января 2022г. количество юридических лиц составило 13,6 тысячи единиц, индивидуальных предпринимателей - 17,5 тысячи человек.

Распределение юридических лиц по видам экономической деятельности на 1 января 2022г. ¹⁾

	Ед	В % к 1 января 2021	В % к итогу
Всего ²⁾	13568	90,5	100
Сельское, лесное хозяйство, охота, рыболовство и рыбоводство	401	87,4	3
Рыболовство и рыбоводство	14	77,8	0
Добыча полезных ископаемых	160	97,0	1
Предоставление услуг в области добычи полезных ископаемых	47	97,9	0
Обрабатывающие производства	640	88,4	5
Производство пищевых продуктов	67	89,3	0
Производство напитков	14	82,4	0
Обработка древесины и производство изделий из дерева и пробки, кроме мебели, производство изделий из соломки и материалов для плетения	178	93,2	1
Производство бумаги и бумажных изделий	2	66,7	0
Производство металлургическое	2	100,0	0
Производство машин и оборудования, не включенных в другие группировки	7	100,0	0
Ремонт и монтаж машин и оборудования	114	85,7	1
Обеспечение электрической энергией, газом и паром; кондиционирование воздуха	62	89,9	0
Водоснабжение; водоотведение, организация сбора и утилизации отходов, деятельность по ликвидации загрязнений	94	88,7	1
Забор, очистка и распределение воды	18	81,8	0
Сбор и обработка сточных вод	6	85,7	0
Сбор, обработка и утилизация отходов; обработка вторичного сырья	64	90,1	0
Строительство	1348	86,6	10
Строительство зданий	647	85,0	5
Работы строительные специализированные	586	87,3	4
Торговля оптовая и розничная; ремонт автотранспортных средств и мотоциклов	2685	85,2	20
Торговля оптовая и розничная автотранспортными средствами и мотоциклами и их ремонт	294	88,8	2
Торговля оптовая, кроме оптовой торговли автотранспортными средствами и мотоциклами	1142	82,4	8
Торговля розничная, кроме торговли автотранспортными средствами и мотоциклами	1249	87,1	9
Транспортировка и хранение	997	89,6	7
Деятельность сухопутного и трубопроводного транспорта	527	90,1	4
Деятельность гостиниц и предприятий общественного питания	475	93,1	4
Деятельность в области информации и связи	330	85,1	2
Деятельность финансовая и страховая	114	83,8	1
Деятельность по предоставлению финансовых услуг, кроме услуг по страхованию и пенсионному обеспечению	84	91,3	1

Окончание

	Ед	В % к 1 января 2021	В % к итогу
Деятельность по операциям с недвижимым имуществом	1553	92,5	11
Деятельность профессиональная, научная и техническая	903	88,6	7
Деятельность административная и сопутствующие дополнительные услуги	420	89,6	3
Государственное управление и обеспечение военной безопасности; социальное обеспечение	658	98,4	5
Образование	863	98,7	6
Деятельность в области здравоохранения и социальных услуг	457	100,7	3
Деятельность в области здравоохранения	315	97,2	2
Деятельность в области культуры, спорта, организации досуга и развлечений	401	100,5	3
Предоставление прочих видов услуг	1007	96,4	7

¹⁾ Распределение осуществляется по виду деятельности, заявленному юридическим лицом при государственной регистрации в качестве основного, в соответствии с Общероссийским классификатором видов экономической деятельности (ОКВЭД2).

²⁾ Включая юридические лица, конкретные виды деятельности которых не установлены.

Распределение юридических лиц по основным организационно-правовым формам на 1 января 2022г.

	Ед	В % к 1 января 2021	В % к итогу
Всего	13568	90,5	100
в том числе:			
унитарные предприятия	57	83,8	0
общества с ограниченной ответственностью	9249	87,7	68
акционерные общества	104	92,9	1
учреждения	1904	98,4	14
общественные организации (объединения)	663	97,8	5
религиозные организации	199	100,5	1
потребительские кооперативы	403	92,2	3

Распределение юридических лиц по формам собственности на 1 января 2022г.

	Ед		Из них по формам собственности					
			государственная и муниципальная		частная		смешанная российская	
	всего	в % к общему количеству организаций	всего	в % к общему количеству организаций	всего	в % к общему количеству организаций	всего	в % к общему количеству организаций
Всего	13568	1957	14,4	10479	77,2	47	0,3	
Сельское, лесное хозяйство, охота, рыболовство и рыбоводство	401	36	9,0	352	87,8	4	1,0	
Рыболовство и рыбоводство	14	-	-	14	100,0	-	-	
Добыча полезных ископаемых	160	-	-	138	86,3	-	-	
Предоставление услуг в области добычи полезных ископаемых	47	-	-	44	93,6	-	-	
Обрабатывающие производства	640	8	1,3	607	94,8	3	0,5	
Производство пищевых продуктов	67	3	4,5	59	88,1	1	1,5	
Производство напитков	14	-	-	13	92,9	1	7,1	
Обработка древесины и производство изделий из дерева и пробки, кроме мебели, производство изделий из соломки и материалов для плетения	178	-	-	166	93,3	-	-	
Производство бумаги и бумажных изделий	2	-	-	-	-	-	-	
Производство металлургическое	2	-	-	2	100,0	-	-	
Производство машин и оборудования, не включенных в другие группировки	7	-	-	7	100,0	-	-	
Ремонт и монтаж машин и оборудования	114	-	-	113	99,1	-	-	

Окончание

	Ед		Из них по формам собственности					
			государственная и муниципальная		частная		смешанная российская	
	всего	в % к общему количеству организаций	всего	в % к общему количеству организаций	всего	в % к общему количеству организаций		
Обеспечение электрической энергией, газом и паром; кондиционирование воздуха	62	15	24,2	45	72,6	-	-	
Водоснабжение; водоотведение, организация сбора и утилизации отходов, деятельность по ликвидации загрязнений	94	9	9,6	85	90,4	-	-	
Забор, очистка и распределение воды	18	4	22,2	14	77,8	-	-	
Сбор и обработка сточных вод	6	1	16,7	5	83,3	-	-	
Сбор, обработка и утилизация отходов; обработка вторичного сырья	64	4	6,3	60	93,8	-	-	
Строительство	1348	4	0,3	1329	98,6	2	0,1	
Строительство зданий	647	1	0,2	638	98,6	1	0,2	
Работы строительные специализированные	586	3	0,5	579	98,8	-	-	
Торговля оптовая и розничная; ремонт автотранспортных средств и мотоциклов	2685	13	0,5	2604	97,0	1	0	
Торговля оптовая и розничная автотранспортными средствами и мотоциклами и их ремонт	294	-	-	289	98,3	-	-	
Торговля оптовая, кроме оптовой торговли автотранспортными средствами и мотоциклами	1142	2	0,2	1110	97,2	-	-	
Торговля розничная, кроме торговли автотранспортными средствами и мотоциклами	1249	11	0,9	1205	96,5	1	0,1	
Транспортировка и хранение	997	14	1,4	973	97,6	-	-	
Деятельность сухопутного и трубопроводного транспорта	527	5	0,9	515	97,7	-	-	
Деятельность гостиниц и предприятий общественного питания	475	4	0,8	461	97,1	-	-	
Деятельность в области информации и связи	330	35	10,6	291	88,2	-	-	
Деятельность финансовая и страховая	114	6	5,3	87	76,3	1	0,9	
Деятельность по предоставлению финансовых услуг, кроме услуг по страхованию и пенсионному обеспечению	84	6	7,1	61	72,6	1	1,2	
Деятельность по операциям с недвижимым имуществом	1553	40	2,6	1487	95,8	13	0,8	
Деятельность профессиональная, научная и техническая	903	45	5,0	834	92,4	11	1,2	
Деятельность административная и сопутствующие дополнительные услуги	420	39	9,3	376	89,5	1	0,2	
Государственное управление и обеспечение военной безопасности; социальное обеспечение	658	632	96,0	22	3,3	-	-	
Образование	863	750	86,9	98	11,4	3	0,3	
Деятельность в области здравоохранения и социальных услуг	457	120	26,3	327	71,6	1	0,2	
Деятельность в области здравоохранения	315	68	21,6	246	78,1	1	0,3	
Деятельность в области культуры, спорта, организации досуга и развлечений	401	180	44,9	136	33,9	4	1,0	
Предоставление прочих видов услуг	1007	7	0,7	227	22,5	3	0,3	

Распределение индивидуальных предпринимателей по видам экономической деятельности на 1 января 2022г. ¹⁾

	Чел	В % к 1 января 2021	В % к итогу
Всего ²⁾	17493	96,2	100
Сельское, лесное хозяйство, охота, рыболовство и рыбоводство	751	94,8	4
Рыболовство и рыбоводство	28	121,7	0
Добыча полезных ископаемых	8	80,0	0
Предоставление услуг в области добычи полезных ископаемых	8	88,9	0
Обрабатывающие производства	828	96,4	5
Производство пищевых продуктов	151	101,3	1
Производство напитков	3	75,0	0
Обработка древесины и производство изделий из дерева и пробки, кроме мебели, производство изделий из соломки и материалов для плетения	186	100,5	1
Производство бумаги и бумажных изделий	-	-	-
Производство металлургическое	-	-	-
Производство машин и оборудования, не включенных в другие группировки	4	133,3	0
Ремонт и монтаж машин и оборудования	87	95,6	0
Обеспечение электрической энергией, газом и паром; кондиционирование воздуха	11	84,6	0
Водоснабжение; водоотведение, организация сбора и утилизации отходов, деятельность по ликвидации загрязнений	38	95,0	0
Забор, очистка и распределение воды	3	100,0	0
Сбор и обработка сточных вод	8	114,3	0
Сбор, обработка и утилизация отходов; обработка вторичного сырья	23	95,8	0
Строительство	1290	97,5	7
Строительство зданий	323	103,2	2
Работы строительные специализированные	902	96,1	5
Торговля оптовая и розничная; ремонт автотранспортных средств и мотоциклов	6307	100,1	36
Торговля оптовая и розничная автотранспортными средствами и мотоциклами и их ремонт	781	100,5	4
Торговля оптовая, кроме оптовой торговли автотранспортными средствами и мотоциклами	565	90,0	3
Торговля розничная, кроме торговли автотранспортными средствами и мотоциклами	4961	101,3	28
Транспортировка и хранение	2460	93,4	14
Деятельность сухопутного и трубопроводного транспорта	2262	93,3	13
Деятельность гостиниц и предприятий общественного питания	571	100,9	3
Деятельность в области информации и связи	440	101,6	3
Деятельность финансовая и страховая	112	88,2	1
Деятельность по предоставлению финансовых услуг, кроме услуг по страхованию и пенсионному обеспечению	8	80,0	0
Деятельность по операциям с недвижимым имуществом	809	101,9	5
Деятельность профессиональная, научная и техническая	1087	95,4	6
Деятельность административная и сопутствующие дополнительные услуги	509	96,2	3
Государственное управление и обеспечение военной безопасности; социальное обеспечение	4	100,0	0
Образование	327	99,1	2
Деятельность в области здравоохранения и социальных услуг	143	102,9	1
Деятельность в области здравоохранения	101	98,1	1
Деятельность в области культуры, спорта, организации досуга и развлечений	259	93,8	1
Предоставление прочих видов услуг	1539	82,0	9

¹⁾ Распределение осуществляется по виду деятельности, заявленному индивидуальным предпринимателем при государственной регистрации в качестве основного, в соответствии с Общероссийским классификатором видов экономической деятельности (ОКВЭД2).

²⁾ Включая индивидуальных предпринимателей, конкретные виды деятельности которых не установлены.

2. Демография организаций ³⁾

В декабре 2021г. зарегистрировано 55 организаций, количество официально ликвидированных организаций составило 205.

Распределение зарегистрированных и ликвидированных организаций по формам собственности

	Зарегистрировано организаций				Официально ликвидировано организаций			
	ед		в % к итогу		ед		в % к итогу	
	декабрь 2021	2021	декабрь 2021	2021	декабрь 2021	2021	декабрь 2021	2021
Всего	55	560	100	100	205	1953	100	100
в том числе:								
государственная собственность	-	2	-	0	2	23	1	1
из нее:								
федеральная	-	-	-	-	1	15	0	1
республиканская	-	2	-	0	1	8	0	0
муниципальная	-	7	-	1	-	30	-	2
частная	49	507	89	91	198	1809	97	93
собственность общественных и религиозных объединений	5	32	9	6	4	53	2	3
смешанная российская	-	-	-	-	-	5	-	0
иностранная	1	10	2	2	1	24	0	1
совместная российская и иностранная	-	2	-	0	-	9	-	0

Распределение зарегистрированных и ликвидированных организаций по видам экономической деятельности ¹⁾

	Зарегистрировано организаций				Официально ликвидировано организаций			
	ед		в % к итогу		ед		в % к итогу	
	декабрь 2021	2021	декабрь 2021	2021	декабрь 2021	2021	декабрь 2021	2021
Всего	55	560	100	100	205	1953	100	100
Сельское, лесное хозяйство, охота, рыболовство и рыбоводство	3	22	5	4	13	76	6	4
Рыболовство и рыбоводство	-	1	-	0	-	5	-	0
Добыча полезных ископаемых	-	13	-	2	2	20	1	1
Предоставление услуг в области добычи полезных ископаемых	-	4	-	1	-	7	-	0
Обрабатывающие производства	3	34	5	6	14	119	7	6
Производство пищевых продуктов	-	3	-	1	1	10	0	1
Производство напитков	-	1	-	0	1	5	0	0
Обработка древесины и производство изделий из дерева и пробки, кроме мебели, производство изделий из соломки и материалов для плетения	1	17	2	3	6	38	3	2
Производство бумаги и бумажных изделий	-	-	-	-	-	1	-	0
Производство металлургическое	-	-	-	-	-	-	-	-
Производство машин и оборудования, не включенных в другие группировки	-	-	-	-	-	-	-	-
Ремонт и монтаж машин и оборудования	-	4	-	1	2	23	1	1

³⁾ Исключая филиалы, представительства и другие обособленные подразделения.

Окончание

	Зарегистрировано организаций				Официально ликвидировано организаций			
	ед		в % к итогу		ед		в % к итогу	
	декабрь 2021	2021	декабрь 2021	2021	декабрь 2021	2021	декабрь 2021	2021
Обеспечение электрической энергией, газом и паром; кондиционирование воздуха	-	-	-	-	-	6	-	0
Водоснабжение; водоотведение, организация сбора и утилизации отходов, деятельность по ликвидации загрязнений	3	6	5	1	-	15	-	1
Забор, очистка и распределение воды	-	-	-	-	-	4	-	0
Сбор и обработка сточных вод	-	-	-	-	-	-	-	-
Сбор, обработка и утилизация отходов; обработка вторичного сырья	2	5	4	1	-	11	-	1
Строительство	3	58	5	10	19	256	9	13
Строительство зданий	1	29	2	5	10	134	5	7
Работы строительные специализированные	-	20	-	4	9	105	4	5
Торговля оптовая и розничная; ремонт автотранспортных средств и мотоциклов	10	137	18	24	75	586	37	30
Торговля оптовая и розничная автотранспортными средствами и мотоциклами и их ремонт	3	15	5	3	8	48	4	2
Торговля оптовая, кроме оптовой торговли автотранспортными средствами и мотоциклами	4	69	7	12	39	303	19	16
Торговля розничная, кроме торговли автотранспортными средствами и мотоциклами	3	53	5	9	28	235	14	12
Транспортировка и хранение	4	44	7	8	12	160	6	8
Деятельность сухопутного и трубопроводного транспорта	3	27	5	5	8	83	4	4
Деятельность гостиниц и предприятий общественного питания	1	31	2	6	10	72	5	4
Деятельность в области информации и связи	-	10	-	2	3	61	1	3
Деятельность финансовая и страховая	-	9	-	2	4	29	2	1
Деятельность по предоставлению финансовых услуг, кроме услуг по страхованию и пенсионному обеспечению	-	8	-	1	1	16	0	1
Деятельность по операциям с недвижимым имуществом	5	39	9	7	21	176	10	9
Деятельность профессиональная, научная и техническая	4	39	7	7	17	155	8	8
Деятельность административная и сопутствующие дополнительные услуги	1	13	2	2	6	67	3	3
Государственное управление и обеспечение военной безопасности; социальное обеспечение	-	5	-	1	-	17	-	1
Образование	1	11	2	2	-	22	-	1
Деятельность в области здравоохранения и социальных услуг	4	28	7	5	2	18	1	1
Деятельность в области здравоохранения	2	11	4	2	2	12	1	1
Деятельность в области культуры, спорта, организации досуга и развлечений	9	28	16	5	1	25	0	1
Предоставление прочих видов услуг	4	33	7	6	6	73	3	4

¹⁾ Распределение осуществляется по виду деятельности, заявленному юридическим лицом при государственной регистрации в качестве основного, в соответствии с Общероссийским классификатором видов экономической деятельности (ОКВЭД2).

V. ЦЕНЫ

1. Изменение цен (тарифов) по секторам экономики

Индексы цен и тарифов

На конец периода; в процентах

	К предыдущему месяцу			Декабрь 2021 к	Справочно декабрь 2020 к декабрю 2019
	октябрь 2021	ноябрь 2021	декабрь 2021	декабрю 2020	
Индекс потребительских цен	101,3	100,6	101,4	107,5	106,6
Индекс цен производителей промышленных товаров ¹⁾	104,7	105,4	99,4	143,0	99,5
Индекс цен производителей сельскохозяйственной продукции	107,1	100,2	101,3	116,0	104,9
Сводный индекс цен на продукцию (затраты, услуги) инвестиционного назначения	101,3	101,8	100,8	113,7	102,8
Индекс тарифов на грузовые перевозки	75,3	100,0	100,0	102,4	83,0

¹⁾ На товары, предназначенные для реализации на внутреннем рынке.

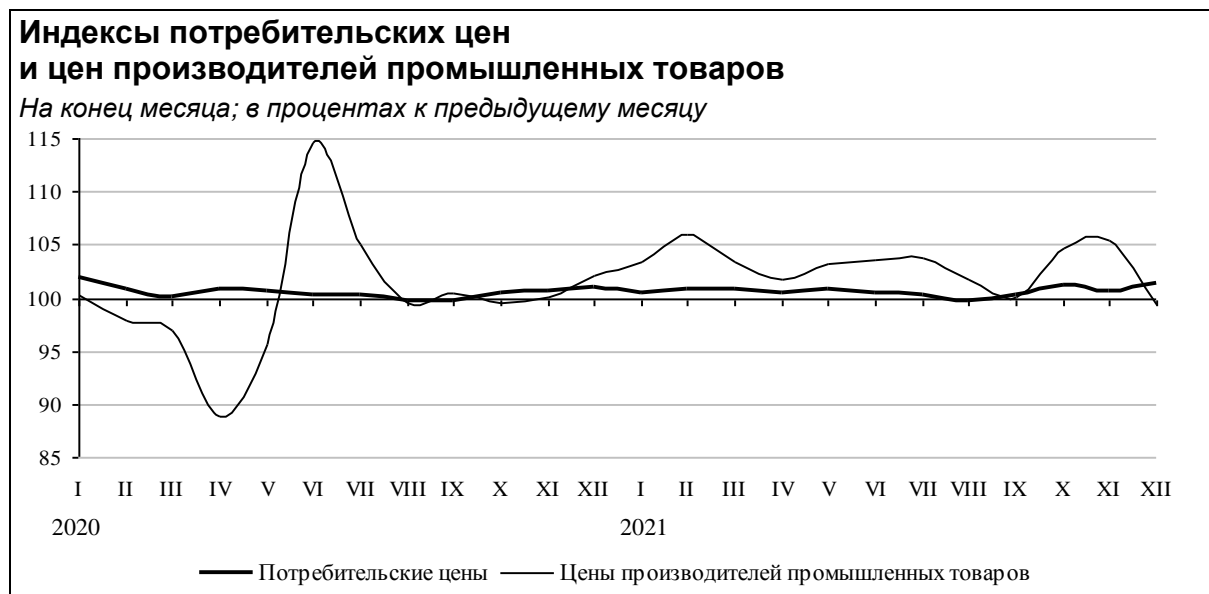
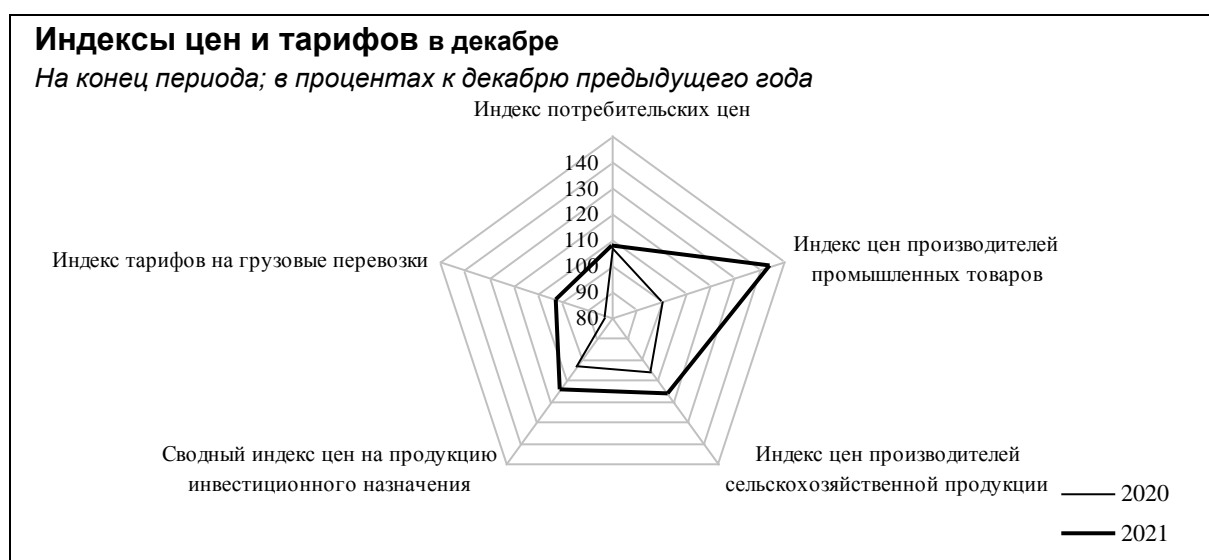

2. Потребительские цены

В декабре 2021г. индекс потребительских цен составил 101,4%, в том числе на продовольственные товары - 102,1%, непродовольственные товары - 100,8%, услуги населению - 101,0%.

Индексы потребительских цен и тарифов на товары и услуги населению

На конец периода; в процентах

	Всего		В том числе на					
	к предыдущему периоду	к декабрю предыдущего года	продовольственные товары		непродовольственные товары		услуги	
			к предыдущему периоду	к декабрю предыдущего года	к предыдущему периоду	к декабрю предыдущего года	к предыдущему периоду	к декабрю предыдущего года
2020								
Январь	101,9	101,9	100,7	100,7	100,6	100,6	104,6	104,6
Февраль	100,8	102,7	101,2	101,9	100,3	100,9	100,9	105,5
Март	100,2	102,9	100,4	102,3	100,3	101,2	99,8	105,2
I квартал	102,9	х	102,3	х	101,2	х	105,2	х
Апрель	100,8	103,7	101,4	103,7	100,5	101,7	100,3	105,5
Май	100,7	104,4	100,3	104,1	100,3	102,0	101,6	107,1
Июнь	100,3	104,7	99,9	103,9	100,5	102,5	100,7	107,9
II квартал	101,8	х	101,6	х	101,3	х	102,5	х
Июль	100,2	104,9	99,9	103,8	100,3	102,8	100,5	108,4
Август	99,8	104,7	99,1	102,8	100,4	103,2	99,99	108,4
Сентябрь	99,7	104,3	99,9	102,7	100,5	103,7	98,7	107,0
III квартал	99,7	х	98,9	х	101,2	х	99,2	х
Октябрь	100,5	104,8	100,6	103,4	100,9	104,6	99,9	106,8
Ноябрь	100,6	105,5	101,2	104,6	100,8	105,4	99,8	106,6
Декабрь	101,1	106,6	101,7	106,4	100,3	105,8	101,0	107,7
IV квартал	102,2	х	103,6	х	102,0	х	100,7	х
2021								
Январь	100,4	100,4	100,9	100,9	100,7	100,7	99,4	99,4
Февраль	100,9	101,3	101,6	102,4	100,6	101,2	100,4	99,8
Март	100,8	102,1	100,3	102,8	101,0	102,3	101,3	101,2
I квартал	102,1	х	102,8	х	102,3	х	101,2	х
Апрель	100,5	102,7	100,5	103,3	100,5	102,8	100,5	101,7
Май	100,8	103,4	101,2	104,5	100,7	103,5	100,3	102,0
Июнь	100,4	103,8	100,1	104,6	100,6	104,0	100,7	102,7
II квартал	101,7	х	101,8	х	101,7	х	101,5	х
Июль	100,2	104,1	99,0	103,6	100,4	104,5	101,6	104,3
Август	99,7	103,8	99,1	102,6	99,9	104,4	100,4	104,7
Сентябрь	100,3	104,1	100,6	103,3	101,1	105,6	99,1	103,7
III квартал	100,3	х	98,8	х	101,4	х	101,0	х
Октябрь	101,3	105,4	102,7	106,0	101,0	106,6	99,7	103,4
Ноябрь	100,6	106,0	100,4	106,4	100,9	107,5	100,5	104,0
Декабрь	101,4	107,5	102,1	108,6	100,8	108,4	101,0	105,0
IV квартал	103,2	х	105,1	х	102,7	х	101,3	х

Стоимость фиксированного набора потребительских товаров и услуг для межрегиональных сопоставлений покупательной способности населения в среднем по республике в декабре 2021г. составила 19746,0 рубля в расчете на месяц. За месяц его стоимость выросла на 1,0%, с начала года - на 8,8%.

Цены на продовольственные товары в декабре 2021г. по сравнению с предыдущим месяцем выросли на 2,1% (в декабре 2020г. - на 1,7%).

Индексы потребительских цен на отдельные группы и виды продовольственных товаров

На конец периода; в процентах

	К предыдущему месяцу			Декабрь 2021 к	Справочно декабрь 2020 к декабрю 2019
	октябрь 2021	ноябрь 2021	декабрь 2021	декабрю 2020	
Продовольственные товары	102,7	100,4	102,1	108,6	106,4
Продукты питания	102,9	100,5	102,4	109,9	107,2
Мясопродукты	101,4	101,5	101,3	114,8	103,5
Рыбопродукты	101,2	101,1	101,3	109,6	105,5
Масло и жиры	99,6	104,3	102,9	112,8	106,9
Молоко и молочная продукция	100,9	101,3	102,4	109,7	104,9
Сыр	98,8	101,7	102,1	103,5	107,3
Яйца	110,9	103,9	103,0	110,9	116,5
Сахар	99,8	104,6	103,1	114,4	154,9
Кондитерские изделия	100,9	100,6	102,4	104,5	104,7
Мука	106,5	104,8	103,2	110,8	112,9
Хлеб и хлебобулочные изделия	100,1	101,9	100,5	105,4	106,7
Крупа и бобовые	99,5	102,6	103,7	110,6	117,7
Макаронные изделия	103,7	103,5	106,2	114,2	115,0
Картофель	111,0	103,3	103,2	140,6	100,5
Овощи	127,6	94,2	113,7	117,7	118,8
Фрукты и цитрусовые	103,5	95,0	99,6	103,3	109,5
Алкогольные напитки	101,3	99,5	100,0	100,8	101,8

Стоимость минимального набора продуктов питания в расчете на месяц в среднем по республике в конце декабря 2021г. составила 5745,5 рубля. За месяц набор подорожал на 2,3%, с начала года - на 13,5%.

В декабре 2021г. индекс цен на непродовольственные товары составил 100,8% (в декабре 2020г. - 100,3%).

Индексы потребительских цен на отдельные группы и виды непродовольственных товаров

На конец периода; в процентах

	К предыдущему месяцу			Декабрь 2021 к	Справочно декабрь 2020 к декабрю 2019
	октябрь 2021	ноябрь 2021	декабрь 2021	декабрю 2020	
Непродовольственные товары	101,0	100,9	100,8	108,4	105,8
Ткани	102,0	100,0	100,1	104,1	101,9
Одежда и белье	100,6	100,4	100,4	104,6	103,2
Трикотажные изделия	100,4	100,5	100,3	105,0	104,2
Обувь кожаная, текстильная и комбинированная	100,6	100,3	99,5	103,3	103,4
Моющие и чистящие средства	102,7	97,5	101,4	96,1	106,3
Парфюмерно-косметические товары	98,7	104,4	98,3	98,5	105,2
Галантерея	100,4	100,1	99,9	104,8	103,7
Табачные изделия	100,4	100,2	100,1	115,0	110,2
Мебель	102,1	100,4	100,5	112,9	106,1
Металлическая посуда	101,5	100,4	100,01	107,7	104,6
Фарфоро-фаянсовая посуда	100,0	99,98	100,5	104,0	102,9
Часы	101,0	100,1	100,0	101,4	106,1
Электротовары и другие бытовые приборы	98,6	100,6	99,2	98,3	107,6
Бумажно-беловые товары	101,0	101,9	99,7	104,7	104,6
Школьно-письменные принадлежности и канцелярские товары	99,9	100,2	99,9	104,0	108,1
Печатные издания	100,1	100,3	100,1	104,0	107,4
Телерадиотовары	102,9	102,9	99,6	110,3	105,5
Строительные материалы	97,9	101,5	100,2	116,2	106,7
Ювелирные изделия	99,99	102,5	100,0	105,7	127,4
Легковые автомобили	102,0	101,1	102,5	117,4	107,4
Бензин автомобильный	100,9	101,5	101,3	107,5	102,6
Дизельное топливо	100,7	104,5	101,0	108,8	98,4
Медицинские товары	101,4	100,5	100,5	104,8	111,2

В декабре 2021г. индекс цен и тарифов на услуги составил 101,0%, как и годом ранее.

Индексы потребительских цен и тарифов на отдельные группы и виды услуг

На конец периода; в процентах

	К предыдущему месяцу			Декабрь 2021 к декабрю 2020	Справочно декабрь 2020 к декабрю 2019
	октябрь 2021	ноябрь 2021	декабрь 2021		
Услуги	99,7	100,5	101,0	105,0	107,7
Бытовые	100,3	100,5	100,7	104,2	106,3
Пассажирского транспорта	96,8	98,5	111,7	111,1	93,2
Связи	100,03	101,7	98,7	101,1	104,8
Жилищно-коммунальные	100,5	99,97	100,1	104,7	116,2
Жилищные	101,5	99,96	100,2	106,9	141,0
Коммунальные	100,0	100,0	100,0	103,7	104,2
Услуги в системе образования	100,4	100,1	100,0	102,7	101,1
Услуги дошкольного воспитания	100,0	100,0	100,0	102,5	100,1
Услуги образования	100,8	100,2	100,0	102,9	102,3
Организаций культуры	100,5	100,0	101,6	101,8	105,5
В сфере зарубежного туризма	95,9	119,1	81,9	101,8	109,3
В сфере внутреннего туризма	97,9	98,9	108,2	109,1	96,9
Санаторно-оздоровительные	100,0	100,0	100,5	102,5	102,0
Медицинские	100,8	100,0	100,2	104,5	103,7
Ветеринарные	100,0	102,0	100,5	117,8	105,0
Услуги правового характера	100,0	100,0	100,0	100,0	104,0
Банков	98,0	100,2	102,7	104,6	97,6
Страхования	100,0	100,0	100,0	114,2	97,3
Физкультуры и спорта	100,2	100,0	100,0	103,3	104,0
Посреднические и прочие услуги	100,0	101,5	100,0	104,9	97,3

Средние тарифы на жилищно-коммунальные услуги в декабре 2021г.

Виды жилищно-коммунальных услуг	Рублей	В % к	
		ноябрю 2021	декабрю 2020
Содержание и ремонт жилья в государственном и муниципальном жилищных фондах, м ² общей площади	24,90	100,0	107,4
Наем жилых помещений в государственном и муниципальном жилищных фондах, м ² общей площади	5,81	100,0	100,0
Содержание, ремонт жилья для граждан - собственников жилья в результате приватизации, граждан - собственников жилых помещений по иным основаниям, м ² общей площади	24,90	100,0	107,4
Услуги по организации и выполнению работ по эксплуатации домов ЖК, ЖСК, ТСЖ, м ² общей площади	19,69	100,0	101,9
Взносы на капитальный ремонт, м ² общей площади	8,15	100,0	105,0
Аренда однокомнатной квартиры у частных лиц, месяц	17353,66	100,7	108,7
Аренда двухкомнатной квартиры у частных лиц, месяц	21169,70	100,6	107,4
Проживание в гостинице 3*, сутки с человека	1559,12	95,1	95,2
Проживание в студенческом общежитии, месяц	822,48	100,0	106,7

Окончание

Виды жилищно-коммунальных услуг	Рублей	В % к	
		ноябрю 2021	декабрю 2020
Обращение с твердыми коммунальными отходами, месяц с человека	129,60	100,0	103,8
Отопление, Гкал	1986,14	100,0	103,8
Водоснабжение холодное, м ³	51,91	100,0	102,4
Водоотведение, м ³	51,30	100,0	104,6
Водоснабжение горячее, м ³	203,17	100,0	103,9
Газ сетевой, месяц с человека	73,10	100,0	102,7
Газ сетевой, м ³	5,76	100,0	102,7
Газ сжиженный, месяц с человека	418,18	100,0	103,8
Газ сжиженный, м ³	114,98	100,0	103,8
Электроэнергия в квартирах без электроплит за минимальный объем потребления, в расчете за 100 кВт.ч	508,00	100,0	103,7
Электроэнергия в квартирах без электроплит сверх минимального объема потребления, в расчете за 100 кВт.ч	508,00	100,0	103,7
Электроэнергия в квартирах с электроплитами за минимальный объем потребления, в расчете за 100 кВт.ч	356,00	100,0	103,8
Электроэнергия в квартирах с электроплитами сверх минимального объема потребления, в расчете за 100 кВт.ч	356,00	100,0	103,8

Индексы цен на рынке жилья

На конец периода; в процентах

	Первичный рынок				Вторичный рынок			
	IV квартал 2021 к		справочно IV квартал 2020 к		IV квартал 2021 к		справочно IV квартал 2020 к	
	III кварталу 2021	IV кварталу 2020	III кварталу 2020	IV кварталу 2019	III кварталу 2021	IV кварталу 2020	III кварталу 2020	IV кварталу 2019
	Все квартиры	104,5	124,4	103,5	109,3	101,0	107,2	100,4
в том числе:								
низкого качества	-	-	-	-	100,5	101,8	97,6	99,4
среднего качества (типовые)	102,2	103,5	99,5	104,0
улучшенного качества	104,5	124,4	103,5	109,3	99,9	109,5	101,3	102,6
элитные	108,0	107,7	99,3	99,7

Средние цены жилых помещений разных типов на первичном и вторичном рынках жилья

На конец квартала; рублей за 1 квадратный метр общей площади

	Первичный рынок			Вторичный рынок		
	2021		справочно IV квартал 2020	2021		справочно IV квартал 2020
	III квартал	IV квартал		III квартал	IV квартал	
Все квартиры	63026	65845	50650	54264	54795	54060
в том числе:						
низкого качества	-	-	-	45175	45401	45204
среднего качества (типовые)	49516	50600	49927
улучшенного качества	63026	65845	50650	56793	56740	56374
элитные	67134	72532	69064

3. Цены производителей

Индекс цен производителей промышленных товаров, предназначенных для реализации на внутреннем рынке, в декабре 2021г. составил 99,4%, в том числе по видам экономической деятельности: «добыча полезных ископаемых» - 98,3%, «обрабатывающие производства» - 101,0%, «обеспечение электрической энергией, газом и паром; кондиционирование воздуха» - 99,3%, «водоснабжение; водоотведение, организация сбора и утилизации отходов, деятельность по ликвидации загрязнений» - 100,0%.

Индексы цен производителей по основным видам экономической деятельности

На конец периода; в процентах

	Всего ¹⁾		В том числе по видам экономической деятельности					
	к предыдущему периоду	к декабрю предыдущего года	добыча полезных ископаемых		обрабатывающие производства		обеспечение электрической энергией, газом и паром; кондиционирование воздуха	
			к предыдущему периоду	к декабрю предыдущего года	к предыдущему периоду	к декабрю предыдущего года	к предыдущему периоду	к декабрю предыдущего года
2020								
Январь	100,3	100,3	100,03	100,03	100,5	100,5	100,7	100,7
Февраль	97,9	98,2	98,8	98,9	96,6	97,1	99,6	100,2
Март	97,1	95,3	94,8	93,8	98,6	95,7	98,7	98,9
I квартал	95,3	х	93,8	х	95,7	х	98,9	х
Апрель	88,9	84,7	79,2	74,2	94,3	90,2	100,4	99,3
Май	95,8	81,1	86,3	64,0	102,2	92,2	98,6	97,9
Июнь	114,7	93,1	133,0	85,2	106,9	98,6	102,1	99,95
II квартал	97,7	х	90,9	х	103,0	х	101,1	х
Июль	105,1	97,9	112,7	96,0	99,4	98,0	103,2	103,1
Август	99,5	97,4	99,0	95,1	98,9	96,9	103,4	106,6
Сентябрь	100,5	97,9	101,0	96,0	100,2	97,1	99,8	106,5
III квартал	105,1	х	112,7	х	98,5	х	106,5	х
Октябрь	99,5	97,3	97,6	93,7	100,8	97,8	100,8	107,4
Ноябрь	100,2	97,5	99,9	93,6	101,0	98,8	98,5	105,7
Декабрь	102,0	99,5	104,5	97,8	100,1	98,9	101,3	107,0
IV квартал	101,7	х	101,9	х	101,9	х	100,5	х
2021								
Январь	103,4	103,4	106,3	106,3	101,4	101,4	99,1	99,1
Февраль	106,0	109,5	110,7	117,7	102,2	103,6	100,3	99,5
Март	103,4	113,3	105,7	124,4	101,5	105,1	100,2	99,6
I квартал	113,3	х	124,4	х	105,1	х	99,6	х
Апрель	101,8	115,3	102,8	127,8	101,2	106,4	99,6	99,3
Май	103,2	119,0	98,5	125,8	110,6	117,6	100,1	99,4
Июнь	103,6	123,4	104,0	130,8	104,2	122,5	100,3	99,7
II квартал	108,9	х	105,2	х	116,5	х	100,1	х
Июль	103,8	128,0	102,8	134,5	105,4	129,1	101,0	100,8
Август	101,7	130,2	102,3	137,5	100,9	130,3	102,6	103,4
Сентябрь	100,03	130,2	99,7	137,2	100,4	130,7	100,3	103,7
III квартал	105,6	х	104,9	х	106,7	х	104,0	х
Октябрь	104,7	136,4	109,3	150,0	100,5	131,3	100,3	104,0
Ноябрь	105,4	143,8	109,1	163,6	102,4	134,5	98,5	102,5
Декабрь	99,4	143,0	98,3	160,8	101,0	135,8	99,3	101,8
IV квартал	109,8	х	117,2	х	103,9	х	98,2	х

¹⁾ По видам деятельности «Добыча полезных ископаемых», «Обрабатывающие производства», «Обеспечение электрической энергией, газом и паром; кондиционирование воздуха», «Водоснабжение; водоотведение, организация сбора и утилизации отходов, деятельность по ликвидации загрязнений».

Индексы цен производителей промышленных товаров по отдельным видам экономической деятельности

На конец периода; в процентах

	К предыдущему месяцу			Декабрь 2021 к	Справочно декабрь 2020 к декабрю 2019
	октябрь 2021	ноябрь 2021	декабрь 2021	декабрю 2020	
Индекс цен производителей промышленных товаров	104,7	105,4	99,4	143,0	99,5
Добыча полезных ископаемых	109,3	109,1	98,3	160,8	97,8
Добыча угля	108,4	131,0	100,0	244	104,2
Добыча нефти и природного газа	112,9	105,3	97,0	171,3	90,8
Добыча металлических руд	100,0	100,0	100,0	100,0	100,0
Добыча прочих полезных ископаемых	100,0	100,0	100,0	103,3	111,2
Предоставление услуг в области добычи полезных ископаемых	101,2	100,0	100,0	102,3	106,6
Обрабатывающие производства	100,5	102,4	101,0	135,8	98,9
Производство пищевых продуктов	102,0	100,4	100,9	114,3	104,6
Производство напитков	100,03	100,4	100,3	104,6	104,9
Производство текстильных изделий	100,0	100,0	100,0	100,01	100,0
Производство нетканых текстильных материалов и изделий из них, кроме одежды	100,0	100,0	100,0	100,0	100,0
Производство одежды	100,0	100,0	100,1	100,1	120,2
Производство обуви	100,0	101,6	104,6	117,2	105,5
Обработка древесины и производство изделий из дерева, кроме мебели	101,5	100,1	99,1	142,4	111,4
Производство бумаги и бумажных изделий	100,04	101,7	103,2	119,4	98,5
Производство целлюлозы, древесной массы, бумаги, картона	100,04	101,8	103,4	120,6	98,4
Производство изделий из бумаги и картона	99,99	100,0	100,01	100,03	99,97
Производство нефтепродуктов	100,6	106,6	101,2	124,9	92,3
Производство химических веществ и химических продуктов	102,7	101,3	101,6	108,7	98,2
Производство резиновых и пластмассовых изделий	100,03	105,4	100,1	130,1	101,7
Производство прочей неметаллической минеральной продукции	100,0	100,1	100,0	103,1	104,7
Производство электрического оборудования	100,0	100,0	100,0	115,5	110,1
Обеспечение электрической энергией, газом и паром	100,3	98,5	99,3	101,8	107,0
Производство, передача и распределение электроэнергии	100,6	97,5	98,6	99,8	108,6
Производство и распределение газообразного топлива	100,0	100,0	100,0	111,5	103,7
Производство, передача и распределение пара и горячей воды	99,99	100,0	100,3	103,9	105,0
Водоснабжение; водоотведение, организация сбора и утилизации отходов, деятельность по ликвидации загрязнений	100,0	100,0	100,0	107,6	102,3

Индекс цен производителей промышленных товаров по основным видам экономической деятельности

В процентах к декабрю предыдущего года

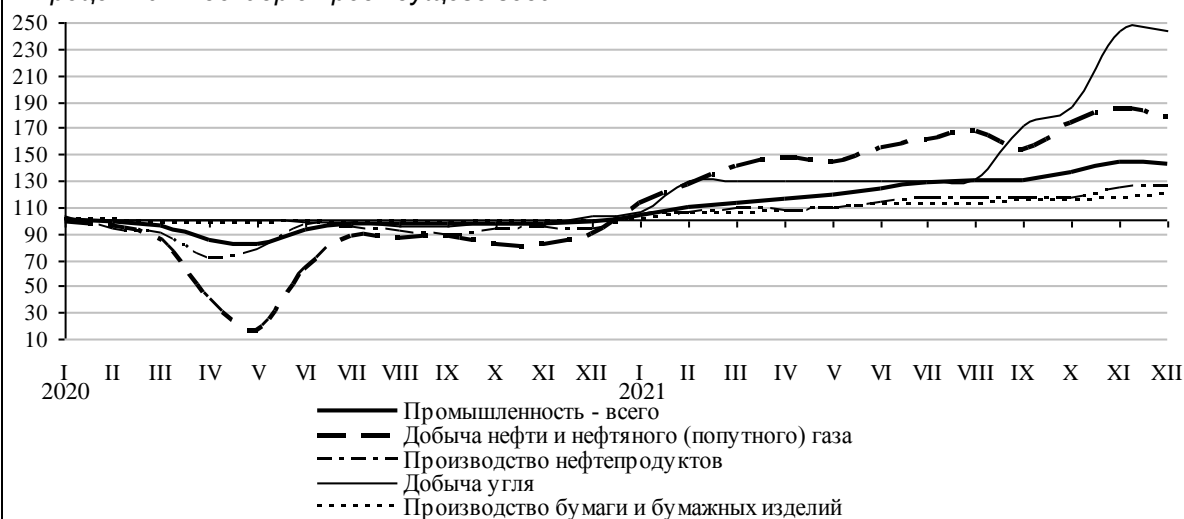

В декабре 2021г. индекс цен на сельскохозяйственную продукцию составил 101,3%, в том числе на продукцию животноводства - 100,5%, растениеводства - 124,7%.

Индексы цен производителей сельскохозяйственной продукции

На конец периода; в процентах

	Всего		Растениеводства		Животноводства	
	к предыдущему периоду	к декабрю предыдущего года	к предыдущему периоду	к декабрю предыдущего года	к предыдущему периоду	к декабрю предыдущего года
2020						
Январь	98,2	98,2	97,2	97,2	98,2	98,2
Февраль	98,0	96,2	115,3	112,1	97,5	95,8
Март	102,9	99,0	102,5	114,8	102,9	98,6
I квартал	99,0	x	114,8	x	98,6	x
Апрель	102,1	101,0	80,2	92,1	102,7	101,3
Май	97,0	98,1	102,6	94,5	96,9	98,1
Июнь	101,6	99,6	84,8	80,1	102,0	100,1
II квартал	100,6	x	69,7	x	101,6	x
Июль	101,9	101,5	112,7	90,2	101,7	101,8
Август	99,3	100,8	69,1	62,3	100,02	101,9
Сентябрь	100,6	101,5	109,8	68,4	100,5	102,3
III квартал	101,8	x	85,4	x	102,2	x
Октябрь	101,3	102,8	85,7	58,6	101,6	103,9
Ноябрь	97,6	100,3	120,3	70,5	97,2	101,1
Декабрь	104,6	104,9	110,7	78,1	104,5	105,6
IV квартал	103,4	x	114,1	x	103,2	x
2021						
Январь	98,9	98,9	110,7	110,7	98,5	98,5
Февраль	104,8	103,6	101,6	112,5	104,9	103,3
Март	102,1	105,8	106,5	119,8	102,0	105,4
I квартал	105,8	x	119,8	x	105,4	x
Апрель	102,8	108,7	116,0	139,0	102,3	107,8
Май	95,7	104,0	94,6	131,5	95,7	103,1
Июнь	97,6	101,5	76,5	100,6	98,4	101,5
II квартал	95,9	x	83,9	x	96,3	x
Июль	100,4	101,8	96,0	96,6	100,5	102,0
Август	99,6	101,4	86,2	83,3	99,97	102,0
Сентябрь	105,2	106,7	99,4	82,7	105,4	107,4
III квартал	105,2	x	82,2	x	105,9	x
Октябрь	107,1	114,3	206,3	170,6	104,8	112,5
Ноябрь	100,2	114,5	83,1	141,8	101,0	113,7
Декабрь	101,3	116,0	124,7	176,8	100,5	114,2
IV квартал	108,7	x	214	x	106,3	x

Индексы цен производителей отдельных видов и групп сельскохозяйственной продукции

На конец периода; в процентах

	К предыдущему месяцу			Декабрь 2021 к	Справочно декабрь 2020 к декабрю 2019
	октябрь 2021	ноябрь 2021	декабрь 2021	декабрю 2020	
Производство растениеводства	206	83,1	124,7	176,8	78,1
картофель	119,0	112,5	104,6	144,4	109,1
овощи	216	81,3	126,4	179,6	76,3
Производство животноводства	104,8	101,0	100,5	114,2	105,6
скот и птица	105,0	100,0	100,0	116,3	102,3
молоко	99,8	101,5	101,1	108,6	105,5
яйца куриные	108,4	107,8	102,9	106,7	130,1

В декабре 2021г. индекс цен на продукцию (затраты, услуги) инвестиционного назначения составил 100,8%, в том числе на строительную продукцию - 101,4%, приобретение машин и оборудования инвестиционного назначения - 100,7%, прочую продукцию инвестиционного назначения - 99,5%. Цены на материалы, детали и конструкции, приобретаемые строительными организациями, в декабре 2021г. выросли в среднем на 1,8%.

Индексы цен на продукцию (затраты, услуги) инвестиционного назначения

На конец периода; в процентах

	Сводный индекс цен		Производителей на строительную продукцию		Приобретение машин и оборудования инвестиционного назначения		Прочая продукция инвестиционного назначения	
	к предыдущему периоду	к декабрю предыдущего года	к предыдущему периоду	к декабрю предыдущего года	к предыдущему периоду	к декабрю предыдущего года	к предыдущему периоду	к декабрю предыдущего года
2020								
Январь	99,6	99,6	99,8	99,8	99,2	99,2	100,02	100,02
Февраль	100,4	100,1	99,7	99,5	101,8	101,0	100,0	100,02
Март	102,4	102,5	100,4	99,9	106,8	107,9	100,02	100,04
I квартал	102,5	x	99,9	x	107,9	x	100,04	x
Апрель	100,3	102,8	99,9	99,8	101,2	109,1	100,03	100,1
Май	99,7	102,5	100,2	100,00	98,7	107,8	99,99	100,1
Июнь	99,2	101,6	99,8	99,8	97,8	105,3	100,02	100,1
II квартал	99,2	x	99,8	x	97,7	x	100,05	x
Июль	100,6	102,2	100,2	99,9	101,6	107,1	100,02	100,1
Август	100,7	102,9	100,2	100,1	101,8	108,9	100,0	100,1
Сентябрь	100,3	103,2	99,99	100,1	100,9	109,9	100,0	100,1
III квартал	101,6	x	100,4	x	104,3	x	100,01	x
Октябрь	100,4	103,7	100,1	100,3	101,2	111,2	100,02	100,1
Ноябрь	99,9	103,5	99,9	100,2	99,7	110,8	99,99	100,1
Декабрь	99,3	102,8	99,5	99,7	98,6	109,3	100,1	100,2
IV квартал	99,6	x	99,6	x	99,4	x	100,1	x
2021								
Январь	100,6	100,6	99,5	99,5	100,4	100,4	103,3	103,3
Февраль	101,3	101,9	100,2	99,7	100,4	100,8	105,8	109,3
Март	101,1	103,0	100,8	100,5	100,3	101,0	103,3	113,0
I квартал	103,0	x	100,5	x	101,0	x	113,0	x
Апрель	101,1	104,1	100,8	101,2	101,2	102,2	101,8	115,0
Май	100,7	104,9	100,7	102,0	99,6	101,8	103,1	118,6
Июнь	101,1	106,0	101,4	103,4	99,7	101,4	103,5	122,8
II квартал	103,0	x	102,9	x	100,4	x	108,6	x
Июль	102,0	108,2	101,9	105,4	101,3	102,8	103,7	127,3
Август	100,7	109,0	100,9	106,4	100,1	102,9	101,6	129,4
Сентябрь	100,5	109,5	100,9	107,3	100,2	103,1	100,1	129,5
III квартал	103,2	x	103,8	x	101,6	x	105,5	x
Октябрь	101,3	110,9	100,9	108,3	100,04	103,2	104,7	135,5
Ноябрь	101,8	112,8	101,3	109,7	100,6	103,8	105,3	142,7
Декабрь	100,8	113,7	101,4	111,2	100,7	104,6	99,5	141,9
IV квартал	103,9	x	103,6	x	101,4	x	109,6	x

Индексы цен приобретения отдельных видов материалов строительными организациями

На конец периода; в процентах

	К предыдущему месяцу			Декабрь 2021 к	Справочно декабрь 2020 к декабрю 2019
	октябрь 2021	ноябрь 2021	декабрь 2021	декабрю 2020	
Плиты перекрытий железобетонные	99,95	97,9	102,3	100,3	105,9
Бетон, готовый для заливки (товарный бетон)	100,0	100,0	100,0	100,6	100,2
Кирпич керамический неогнеупорный строительный	101,7	100,0	100,0	101,7	101,8
Щебень	99,8	100,0	100,0	102,3	104,4
Пески природные	100,0	100,0	100,0	86,4	95,8
Сталь арматурная горячекатаная для железобетонных конструкций	98,9	93,9	116,7	183,5	99,0
Цементы общестроительные	99,3	100,0	100,0	103,9	102,8
Битумы нефтяные	99,5	100,7	101,7	153,3	98,8
Трубы полимерные жесткие прочие	100,0	100,0	100,0	144,8	99,97

Индексы тарифов на грузовые перевозки в декабре 2021г. остались без изменений, с начала года - выросли на 2,4%.

Индексы тарифов на грузовые перевозки

На конец периода; в процентах

	Всего		В том числе							
	к преды- дущему периоду	к декабрю предыду- щего года	трубопроводный		внутренний водный		автомобильный		воздушный	
			к преды- дущему периоду	к декабрю предыду- щего года	к преды- дущему периоду	к декабрю предыду- щего года	к преды- дущему периоду	к декабрю предыду- щего года	к преды- дущему периоду	к декабрю предыду- щего года
2020										
Январь	89,9	89,9	89,8	89,8	100,0	100,0	100,5	100,5	100,0	100,0
Февраль	100,0	89,9	100,0	89,8	100,0	100,0	100,0	100,5	100,0	100,0
Март	100,0	89,9	100,0	89,8	100,0	100,0	100,0	100,5	100,0	100,0
I квартал	89,9	x	89,8	x	100,0	x	100,5	x	100,0	x
Апрель	109,2	98,1	109,2	98,1	100,0	100,0	100,0	100,5	100,0	100,0
Май	100,0	98,1	100,0	98,1	100,0	100,0	100,0	100,5	100,0	100,0
Июнь	100,0	98,1	100,0	98,1	100,0	100,0	100,0	100,5	100,0	100,0
II квартал	109,2	x	109,2	x	100,0	x	100,0	x	100,0	x
Июль	105,4	103,4	105,4	103,4	100,0	100,0	100,0	100,5	100,0	100,0
Август	100,0	103,4	100,0	103,4	100,0	100,0	100,0	100,5	100,0	100,0
Сентябрь	100,0	103,4	100,0	103,4	100,0	100,0	100,0	100,5	100,0	100,0
III квартал	105,4	x	105,4	x	100,0	x	100,0	x	100,0	x
Октябрь	80,3	83,0	80,2	82,9	100,0	100,0	100,0	100,5	100,0	100,0
Ноябрь	100,0	83,0	100,0	82,9	100,0	100,0	100,0	100,5	100,0	100,0
Декабрь	100,0	83,0	100,0	82,9	100,0	100,0	100,0	100,5	100,0	100,0
IV квартал	80,3	x	80,2	x	100,0	x	100,0	x	100,0	x
2021										
Январь	103,5	103,5	103,5	103,5	100,0	100,0	105,3	105,3	100,0	100,0
Февраль	100,0	103,5	100,0	103,5	100,0	100,0	100,0	105,3	100,0	100,0
Март	100,0	103,5	100,0	103,5	100,0	100,0	100,0	105,3	100,0	100,0
I квартал	103,5	x	103,5	x	100,0	x	105,3	x	100,0	x
Апрель	122,5	126,8	122,7	126,9	100,0	100,0	100,0	105,3	100,0	100,0
Май	100,0	126,8	100,0	126,9	100,0	100,0	100,0	105,3	100,0	100,0
Июнь	100,0	126,8	100,0	126,9	100,0	100,0	100,0	105,3	100,0	100,0
II квартал	122,5	x	122,7	x	100,0	x	100,0	x	100,0	x
Июль	107,3	136,0	107,3	136,2	100,0	100,0	100,0	105,3	100,0	100,0
Август	100,0	136,0	100,0	136,2	100,0	100,0	100,0	105,3	100,0	100,0
Сентябрь	100,0	136,0	100,0	136,2	100,0	100,0	100,0	105,3	100,0	100,0
III квартал	107,3	x	107,3	x	100,0	x	100,0	x	100,0	x
Октябрь	75,3	102,4	75,1	102,3	100,0	100,0	100,3	105,6	100,0	100,0
Ноябрь	100,0	102,4	100,0	102,3	100,0	100,0	100,0	105,6	100,0	100,0
Декабрь	100,0	102,4	100,0	102,3	100,0	100,0	100,0	105,6	100,0	100,0
IV квартал	75,3	x	75,1	x	100,0	x	100,3	x	100,0	x

Индексы тарифов на грузовые перевозки по видам транспорта

На конец периода; в процентах

	К предыдущему месяцу			Декабрь 2021 к	Справочно декабрь
	октябрь 2021	ноябрь 2021	декабрь 2021	декабрю 2020	2020 к декабрю 2019
Грузовой транспорт - всего	75,3	100,0	100,0	102,4	83,0
в том числе:					
трубопроводный	75,1	100,0	100,0	102,3	82,9
внутренний водный	100,0	100,0	100,0	100,0	100,0
автомобильный	100,3	100,0	100,0	105,6	100,5
воздушный	100,0	100,0	100,0	100,0	100,0
Железнодорожный транспорт ¹⁾	100,0	100,0	100,0	103,7	103,5

¹⁾ По данным Ярославльстата, в целом по Северной железной дороге.

Индекс тарифов на услуги связи для юридических лиц в IV квартале 2021г. составил 100,01%.

Индексы тарифов на услуги связи для юридических лиц

На конец квартала; в процентах

	Всего		В том числе					
	к преды- дущему кварталу	к IV кварталу предыдущего года	услуги национальной почты		услуги местной телефонной связи		услуги документальной электросвязи	
			к преды- дущему кварталу	к IV кварталу предыдущего года	к преды- дущему кварталу	к IV кварталу предыдущего года	к преды- дущему кварталу	к IV кварталу предыдущего года
2020								
I квартал	100,1	100,1	99,97	99,97	100,0	100,0	100,0	100,0
II квартал	100,01	100,1	100,03	100,0	100,0	100,0	100,0	100,0
III квартал	100,1	100,1	100,3	100,3	100,0	100,0	100,0	100,0
IV квартал	100,0	100,1	100,0	100,3	100,0	100,0	100,0	100,0
2021								
I квартал	100,8	100,8	104,1	104,1	100,0	100,0	100,0	100,0
II квартал	100,7	101,5	100,0	104,1	102,1	102,1	100,01	100,01
III квартал	100,03	101,6	100,02	104,2	100,0	102,1	100,0	100,01
IV квартал	100,01	101,6	100,1	104,2	100,0	102,1	100,0	100,01

VI. ФИНАНСЫ

1. Государственные финансы

Исполнение консолидированного бюджета Республики Коми

По данным Министерства финансов Республики Коми; миллионов рублей

	2020			2021		
	доходы	расходы ¹⁾	дефицит (-), профицит	доходы	расходы ¹⁾	дефицит (-), профицит
Январь	3257,1	5559,5	-2302,4	3356,5	6231,8	-2875,3
Январь-февраль	6990,4	13243,2	-6252,9	7601,4	14647,1	-7045,7
Январь-март	19889,5	21570,5	-1681,0	20513,6	23850,2	-3336,6
Январь-апрель	26353,8	30588,6	-4234,9	30746,3	34741,7	-3995,5
Январь-май	38719,6	39115,5	-395,9	42134,4	42270,2	-135,8
Январь-июнь	44402,5	50710,5	-6308,0	49480,6	52529,6	-3049,0
Январь-июль	56718,2	61397,2	-4678,9	59464,4	61837,3	-2373,0
Январь-август	63328,6	70220,1	-6891,4	73086,7	70087,1	2999,5
Январь-сентябрь	69740,1	79864,2	-10124,1	81760,5	78393,8	3366,7
Январь-октябрь	76896,6	89329,5	-12432,9	92134,9	87818,3	4316,6
Январь-ноябрь	93149,8	99644,0	-6494,2	106318,8	96603,7	9715,1
Год	102417,1	114635,6	-12218,5	118579,1	115897,9	2681,2

¹⁾ Без учета межбюджетных трансфертов.

В 2021г. доходы консолидированного бюджета по сравнению с 2020г. увеличились на 16%, расходы - на 1%. На обслуживание государственного и муниципального долга направлено 1,8 миллиарда рублей, или 2% произведенных расходов.

Структура консолидированного бюджета Республики Коми в 2021г.

По данным Министерства финансов Республики Коми

	Млн руб	В процентах к	
		2020	итогу
Доходы - всего	118579,1	115,8	100
в том числе:			
налоги на прибыль, доходы	64258,0	152,4	54
налоги на товары (работы, услуги), реализуемые на территории Российской Федерации	4834,3	113,3	4
налоги на совокупный доход	2219,6	93,8	2
налоги на имущество	22249,2	98,4	19
налоги, сборы и регулярные платежи за пользование природными ресурсами	231,1	75,7	0
государственная пошлина, сборы	306,6	107,9	0
доходы от использования имущества, находящегося в государственной и муниципальной собственности	1454,2	130,3	1
платежи при пользовании природными ресурсами	1982,6	175,7	2
доходы от оказания платных услуг и компенсации затрат государства	197,7	104,1	0
доходы от продажи материальных и нематериальных активов	240,1	124,7	0
административные платежи и сборы	0,2	123,5	0
штрафы, санкции, возмещение ущерба	933,3	146,7	1
прочие неналоговые доходы	17,4	61,3	0
безвозмездные поступления	19655,2	72,4	17
Расходы - всего	115897,9	101,1	100
из них на:			
общегосударственные вопросы	9043,7	115,6	8
национальную безопасность и правоохранительную деятельность	1799,5	96,7	2
национальную экономику	11993,0	91,3	10
жилищно-коммунальное хозяйство	9702,7	111,3	8
охрану окружающей среды	104,9	90,5	0
образование	31641,7	106,3	27
культуру, кинематографию	4642,8	101,1	4
здравоохранение	15052,4	96,8	13
социальную политику	26722,0	102,6	23
физическую культуру и спорт	3140,2	63,9	3
средства массовой информации	295,0	106,5	0
обслуживание государственного и муниципального долга	1759,3	95,7	2

В 2021г. профицит консолидированного бюджета Республики Коми составил 2,7 миллиарда рублей, в 2020г. бюджет исполнен с дефицитом 12,2 миллиарда рублей.

Источники финансирования дефицита консолидированного бюджета Республики Коми

По данным Министерства финансов Республики Коми; миллионов рублей

	2020	2021
Общее финансирование ¹⁾ - всего	12218,5	-2681,2
в том числе:		
государственные (муниципальные) ценные бумаги, номинальная стоимость которых указана в валюте Российской Федерации	-2408,9	-4876,3
кредиты кредитных организаций в валюте Российской Федерации	7982,5	-3782,1
бюджетные кредиты от других бюджетов бюджетной системы	4844,3	7320,4
иные источники внутреннего финансирования	2833,5	70,6
изменение остатков средств	-1033,0	-1413,8

¹⁾ С учетом погашения основной суммы задолженности (долга), Величина превышения доходов над расходами (профицит) имеет положительный знак, а величина дефицита - отрицательный знак. Профицит или дефицит покрываются за счет финансирования такой же величины, но с противоположным знаком.

По оперативным данным Управления Федеральной налоговой службы по Республике Коми, в 2021г. от налогоплательщиков республики поступило налогов, сборов и иных обязательных платежей (без страховых взносов на обязательное пенсионное страхование, платежей в государственные внебюджетные фонды и погашения задолженности по ним) в бюджетную систему Российской Федерации на сумму 371,5 миллиарда рублей, что в 2,1 раза больше, чем в 2020 году.

Налоги, сборы, иные обязательные платежи и задолженность по ним, сложившаяся в Республике Коми перед бюджетами всех уровней ¹⁾

По данным Управления Федеральной налоговой службы по Республике Коми; миллионов рублей

	Поступило - всего	В том числе в			Задолженность по налогам и сборам, (на начало месяца) ²⁾	В том числе недоимка
		федеральный бюджет	консолидированный бюджет республики	из него в бюджеты муниципальных образований		
2020						
Январь	16325,9	13284,7	3041,2	680,9	4803,5	2658,0
Февраль	13692,6	10322,9	3369,7	843,4	5626,1	3346,0
Март	24258,1	12387,6	11870,5	880,0	5446,5	3205,7
I квартал	54276,6	35995,2	18281,4	2404,3	x	x
Апрель	15031,0	9156,3	5874,7	920,7	5310,3	3141,6
Май	10764,0	2146,2	8617,9	704,0	5952,8	3646,0
Июнь	9853,9	6317,7	3536,1	783,1	7642,5	5266,3
II квартал	35648,9	17620,2	18028,7	2407,8	x	x
I полугодие	89925,5	53615,4	36310,1	4812,1	x	x
Июль	14884,2	6648,5	8235,7	1034,8	7065,0	4631,9
Август	8242,2	2942,9	5299,3	774,5	8746,4	6226,2
Сентябрь	14216,9	9782,2	4434,7	756,1	8061,2	5544,5
III квартал	37343,3	19373,6	17969,7	2565,4	x	x
Январь-сентябрь	127268,8	72989,0	54279,8	7377,5	x	x
Октябрь	14783,8	9420,1	5363,7	1062,9	4551,6	2071,6
Ноябрь	16579,0	8013,9	8565,1	999,1	5011,1	2588,3
Декабрь	17811,2	10561,9	7249,3	1433,1	4493,8	2040,5
IV квартал	49174,0	27995,9	21178,1	3495,1	x	x
Год	176442,8	100984,9	75457,9	10872,6	x	x

Окончание

	Поступило - всего	В том числе в			Задолженность по налогам и сборам, (на начало месяца) ²⁾	В том числе недоимка
		федеральный бюджет	консолидированный бюджет республики	из него в бюджеты муниципальных образований		
2021						
Январь	13772,3	10428,2	3344,1	623,7	3943,3	1698,9
Февраль	17104,0	13196,0	3908,0	826,7	4646,5	2281,3
Март	27565,4	16028,4	11537	961,0	4251,0	1956,1
I квартал	58441,7	39652,6	18789,1	2411,4	x	x
Апрель	32748,4	23694,3	9054,2	1071,6	4057,1	1845,1
Май	28559,6	18209,6	10350	783,5	5161,7	2920,7
Июнь	26265,1	20419,7	5845,3	810,3	4793,2	2468,6
II квартал	87573,1	62323,6	25249,5	2665,4	x	x
I полугодие	146014,8	101976,2	44038,6	5076,8	x	x
Июль	34937,9	27122,4	7815,5	1121,7	4109,4	1789,0
Август	36927,4	25329,7	11597,7	747,9	5417,5	3087,3
Сентябрь	31561,2	24394,0	7167,3	762,4	4612,9	2291,3
III квартал	103426,5	76846,1	26580,5	2632,0	x	x
Январь-сентябрь	249441,3	178822,3	70619,1	7708,8	x	x
Октябрь	43761,3	34892,9	8868,3	1058,0	4008,4	1721,5
Ноябрь	41062,9	29820,4	11242,5	989,8	4381,6	2027,9
Декабрь	37227,7	28916,9	8310,9	1467,1	4759,6	2334,5
IV квартал	122051,9	93630,2	28421,7	3514,9	x	x
Год	371493,2	272452,5	99040,8	11223,7	x	x
2021 в % к 2020	211	270	131,3	103,2	x	x

¹⁾ Без доходов по страховым взносам на обязательное социальное страхование, платежей от страховых взносов на обязательное пенсионное страхование, задолженности по единому социальному налогу, а также средств в счет погашения недоимки, пеней и штрафов по страховым взносам в государственные внебюджетные фонды.

²⁾ Включая задолженность по пеням и налоговым санкциям, в том числе индивидуальных предпринимателей и граждан, находящихся в процедурах банкротства.

Поступление доходов по страховым взносам на обязательное социальное страхование в 2021г.

По данным Управления Федеральной налоговой службы по Республике Коми

	Млн руб	В % к 2020
Всего	50927,7	103,9
в том числе:		
страховые и другие взносы на обязательное пенсионное страхование, зачисляемые в Пенсионный фонд Российской Федерации	37882,6	103,2
страховые взносы на обязательное социальное страхование на случай временной нетрудоспособности и в связи с материнством	3864,9	109,5
страховые взносы на обязательное медицинское страхование работающего населения, зачисляемые в бюджет Федерального фонда обязательного медицинского страхования	9180,2	104,6

Налоги, сборы, иные обязательные платежи по видам в 2021г. ¹⁾

По данным Управления Федеральной налоговой службы по Республике Коми

	Поступило - всего, млн руб	В том числе в			В % к	
		федеральный бюджет	консолидированный бюджет республики	из него в бюджеты муниципальных образований	2020	итогу
Всего	371493,2	272452,5	99040,8	11223,7	211	100
из них:						
налог на прибыль организаций	39019,5	3153,0	35866,5	-	219	11
налог на доходы физических лиц	28541,2	149,6	28391,6	9031,7	106,3	8
налог на добавленную стоимость на товары (работы, услуги), реализуемые на территории Российской Федерации	32176,0	32176,0	-	-	331	9
акцизы по подакцизным товарам (продукции), производимым на территории Российской Федерации	13026,9	3133,4	9893,5	-	88,4	4
налоги на товары, ввозимые на территорию Российской Федерации	87,4	87,4	-	-	169,6	0
налоги на имущество	22249,2	-	22249,2	789,7	98,4	6
из них:						
налог на имущество организаций	20257,5	-	20257,5	-	98,3	5
налог на добычу полезных ископаемых	216489,5	216263,2	226,3	-	265	58
налог на дополнительный доход от добычи углеводородного сырья	17279,0	17279,0	-	-	58p	5
государственная пошлина	248,2	83,0	165,2	165,1	96,7	0
платежи при пользовании природными ресурсами	40,6	16,2	24,3	-	104,6	0
штрафы, санкции, возмещение ущерба	82,6	82,5	0,1	0,1	122,1	0
налоги на совокупный доход	2219,6	-	2219,6	1237,4	93,8	1

¹⁾ Без доходов по страховым взносам на обязательное социальное страхование, платежей от страховых взносов на обязательное пенсионное страхование, задолженности по единому социальному налогу, а также средств в счет погашения недоимки, пеней и штрафов по страховым взносам в государственные внебюджетные фонды.

2. Финансовая деятельность организаций ⁴⁾

ФИНАНСОВЫЕ РЕЗУЛЬТАТЫ ДЕЯТЕЛЬНОСТИ ОРГАНИЗАЦИЙ. В январе-ноябре 2021г. сальдированный финансовый результат (прибыль минус убыток) организаций (кроме субъектов малого предпринимательства, кредитных организаций, государственных и муниципальных учреждений, некредитных финансовых организаций) в действующих ценах сложился положительный и составил 141,7 миллиарда рублей. Прибыль в размере 146,8 миллиарда рублей получили 172 организации, а убыток на сумму 5,2 миллиарда рублей - 85 организаций.

Финансовые результаты деятельности организаций по видам экономической деятельности в январе-ноябре 2021г.

	Сальдо прибылей (+) и убытков (-)		Прибыль (+)		Убыток (-)	
	млн руб	в % к январю-ноябрю 2020 ¹⁾	млн руб	в % к январю-ноябрю 2020 ¹⁾	млн руб	в % к январю-ноябрю 2020 ¹⁾
Всего	141676,9	913	146847,7	339	5170,8	18,6
Сельское, лесное хозяйство, охота, рыболовство и рыбоводство	259,2	50,3	334,1	58,6	75,0	135,8
Добыча полезных ископаемых	90463,4	-	92666,3	930	2202,9	9,4
Обрабатывающие производства	40055,8	202	40225,6	196,5	169,8	27,7
Производство пищевых продуктов	46,3	54,9	61,0	62,6	14,7	112,6
Обработка древесины и производство изделий из дерева и пробки, кроме мебели, производство изделий из соломки и материалов для плетения	14693,7	394	14829,2	359	135,5	34,0
Обеспечение электрической энергией, газом и паром, кондиционирование воздуха	262,3	26,3	1685,9	111,1	1423,7	273
Водоснабжение; водоотведение, организация сбора и утилизация отходов, деятельность по ликвидации загрязнений	194,1	69,7	484,0	136,9	289,9	386
Строительство	212,8	25,8	362,8	36,7	149,9	91,3
Торговля оптовая и розничная, ремонт автотранспортных средств и мотоциклов	426,1	88,7	460,5	93,1	34,4	236
Транспортировка и хранение	9105,0	128,2	9391,9	114,6	287,0	26,2
Деятельность гостиниц и предприятий общественного питания	64,4	-	92,5	21р	28,1	16,7
Деятельность в области информации и связи	11,6	30,7	17,9	47,2	6,3	80р
Деятельность по операциям с недвижимым имуществом	200,9	-	499,4	362	298,5	21,0
Деятельность профессиональная, научная и техническая	185,5	175,9	356,1	123,0	170,6	92,7
Предоставление прочих видов услуг	32,6	344	32,9	271	0,3	11,5

¹⁾ Темпы изменения сальдированного финансового результата отчетного периода по сравнению с соответствующим периодом предыдущего года рассчитаны с учетом:

- изменения круга отчетываемых организаций;

- корректировки данных соответствующего периода предыдущего года исходя из изменений учетной политики, законодательных актов и др., в соответствии с методологией бухгалтерского учета.

Прочерк означает, что в одном или обоих сопоставимых периодах был получен отрицательный сальдированный финансовый результат.

⁴⁾ Без субъектов малого предпринимательства, кредитных организаций, государственных и муниципальных учреждений, некредитных финансовых организаций.

В январе-ноябре 2021г. доля убыточных организаций по сравнению с соответствующим периодом 2020г. уменьшилась на 4 процентных пункта и составила 33%.

Доля организаций, получивших прибыль (убыток) по видам экономической деятельности

В процентах к общему количеству организаций

	Январь-ноябрь 2021	
	доля прибыльных организаций	доля убыточных организаций
Всего	67	33
Сельское, лесное хозяйство, охота, рыболовство и рыбоводство	75	25
Добыча полезных ископаемых	59	41
Обрабатывающие производства	77	23
Производство пищевых продуктов	43	57
Обработка древесины и производство изделий из дерева и пробки, кроме мебели, производство изделий из соломки и материалов для плетения	82	18
Обеспечение электрической энергией, газом и паром, кондиционирование воздуха	50	50
Водоснабжение; водоотведение, организация сбора и утилизация отходов, деятельность по ликвидации загрязнений	83	17
Строительство	65	35
Торговля оптовая и розничная, ремонт автотранспортных средств и мотоциклов	67	33
Транспортировка и хранение	61	39
Деятельность гостиниц и предприятий общественного питания	75	25
Деятельность в области информации и связи	60	40
Деятельность по операциям с недвижимым имуществом	67	33
Деятельность профессиональная, научная и техническая	39	61
Предоставление прочих видов услуг	89	11

СОСТОЯНИЕ ПЛАТЕЖЕЙ И РАСЧЕТОВ В ОРГАНИЗАЦИЯХ. На конец ноября 2021г. суммарная задолженность по обязательствам организаций составила 282,6 миллиарда рублей, из нее просроченная - 21,6 миллиарда рублей, или 7,7% от общей суммы задолженности (на конец октября 2021г. - 8,5%, на конец ноября 2020г. - 6,3%).

Суммарная задолженность по обязательствам организаций в ноябре 2021г.

На конец месяца

	Всего, млн руб	Из нее просроченная задолженность		
		млн руб	в % к октябрю 2021	справочно ноябрь 2020 в % к октябрю 2020
Всего	282571	21631	92,1	98,1
в том числе:				
кредиторская задолженность	215161	20795	92,2	98,0
в % к итогу	76	96	x	x
задолженность по кредитам банков и займам	67410	837	87,8	100,0
в % к итогу	24	4	x	x

Кредиторская задолженность на конец ноября 2021г. составила 215,2 миллиарда рублей, из нее просроченная - 20,8 миллиарда рублей, или 9,7% от общей суммы кредиторской задолженности (на конец октября 2021г. - 11,0%, на конец ноября 2020г. - 10,6%).

Динамика кредиторской задолженности организаций

На конец месяца; миллионов рублей

	Всего	Из нее просроченная задолженность	В том числе			Просроченная задолженность в % к предыдущему месяцу
			поставщикам	в бюджеты всех уровней	по платежам в государственные внебюджетные фонды	
2020						
Январь	165820	16687	12663	614	646	60,7
Февраль	185158	16355	12453	638	637	98,0
Март	185602	16700	12694	667	662	102,1
Апрель	180555	16833	12796	660	709	100,8
Май	171477	16665	12646	711	625	99,0
Июнь	152158	18254	13047	714	678	109,5
Июль	158499	18271	13073	665	736	100,1
Август	158947	18220	13042	636	662	99,7
Сентябрь	164344	18000	12925	598	650	98,8
Октябрь	158888	18356	13140	708	751	102,0
Ноябрь	170494	17997	13225	639	701	98,0
Декабрь	186184	17491	12855	633	714	97,2
2021						
Январь	184511	18459	12940	642	765	105,5
Февраль	185756	19481	13890	753	697	105,5
Март	190744	19535	13994	621	758	100,3
Апрель	187838	19550	13601	667	853	100,1
Май	190299	20165	13989	719	923	103,1
Июнь	211097	20154	14422	768	1060	99,9
Июль	191341	20478	14283	764	1029	101,6
Август	196550	20596	14685	859	1125	100,6
Сентябрь	215348	22169	15107	933	1093	107,6
Октябрь	204639	22544	15283	904	1009	101,7
Ноябрь	215161	20795	15629	829	881	92,2

В структуре просроченной кредиторской задолженности основной объем приходился на долги организаций, занимающихся обеспечением электрической энергией, газом и паром, кондиционированием воздуха (53,2% от суммы просроченной кредиторской задолженности).

Просроченная кредиторская задолженность организаций

по видам экономической деятельности в ноябре 2021г.

На конец месяца; миллионов рублей

	Просроченная кредиторская задолженность	В том числе		
		поставщикам	в бюджеты всех уровней	по платежам в государственные внебюджетные фонды
Всего	20795	15629	829	881
Сельское, лесное хозяйство, охота, рыболовство и рыбоводство	43	20	7	12
Добыча полезных ископаемых	3669	1913	440	423
Обрабатывающие производства	441	423	2	3
Производство пищевых продуктов	-	-	-	-
Обработка древесины и производство изделий из дерева и пробки, кроме мебели, производство изделий из соломки и материалов для плетения	-	-	-	-
Обеспечение электрической энергией, газом и паром, кондиционирование воздуха	11054	9367	94	185
Водоснабжение; водоотведение, организация сбора и утилизация отходов, деятельность по ликвидации загрязнений	2569	2473	55	39
Строительство	1012	278	42	33
Торговля оптовая и розничная, ремонт автотранспортных средств и мотоциклов	812	353	-	-
Транспортировка и хранение	963	610	177	174
Деятельность гостиниц и предприятий общественного питания	94	94	-	-
Деятельность в области информации и связи	3	2	0	1
Деятельность по операциям с недвижимым имуществом	88	71	5	11
Деятельность профессиональная, научная и техническая	-	-	-	-
Предоставление прочих видов услуг	-	-	-	-

Задолженность по полученным кредитам банков и займам на конец ноября 2021г. составила 67,4 миллиарда рублей, в том числе просроченная - 0,8 миллиарда рублей, или 1,2% от общего объема задолженности по полученным кредитам банков и займам (на конец октября 2021г. - 1,3%, на конец ноября 2020г. - 0,5%).

Дебиторская задолженность на конец ноября 2021г. составила 211,2 миллиарда рублей, из нее просроченная - 14,2 миллиарда рублей, или 6,7% от общего объема дебиторской задолженности (на конец октября 2021г. - 7,3%, на конец ноября 2020г. - 8,5%).

Динамика дебиторской задолженности организаций

На конец месяца; миллионов рублей

	Всего	Из нее просроченная задолженность	Из нее покупателей	Просроченная задолженность в % к предыдущему месяцу
2020				
Январь	235924	8594	7600	61,4
Февраль	256620	8931	8024	103,9
Март	295211	8407	7684	94,1
Апрель	251887	8781	7990	104,4
Май	251750	9057	8255	103,1
Июнь	252876	8825	7962	97,4
Июль	280058	9328	8357	105,7
Август	283615	13427	12467	143,9
Сентябрь	280580	14192	13236	105,7
Октябрь	277548	13673	12619	96,3
Ноябрь	162619	13751	12733	100,6
Декабрь	166842	12889	11860	93,7
2021				
Январь	168048	16505	14662	128,1
Февраль	171621	14622	12937	88,6
Март	166246	13706	12125	93,7
Апрель	167946	13756	11855	100,4
Май	170081	14091	11956	102,4
Июнь	166621	13806	11731	98,0
Июль	165316	13609	11641	98,6
Август	176172	13679	11836	100,5
Сентябрь	181389	13815	11714	101,0
Октябрь	197362	14413	12398	104,3
Ноябрь	211197	14218	12252	98,6

Просроченная дебиторская задолженность организаций по видам экономической деятельности в ноябре 2021г.

На конец месяца; миллионов рублей

	Просроченная дебиторская задолженность	В том числе покупателей
Всего	14218	12252
Сельское, лесное хозяйство, охота, рыболовство и рыбоводство	55	42
Добыча полезных ископаемых	5641	5370
Обрабатывающие производства	271	253
Производство пищевых продуктов	1	1
Обработка древесины и производство изделий из дерева и пробки, кроме мебели, производство изделий из соломки и материалов для плетения	34	23
Обеспечение электрической энергией, газом и паром, кондиционирование воздуха	2388	2337
Водоснабжение; водоотведение, организация сбора и утилизация отходов, деятельность по ликвидации загрязнений	3175	3145
Строительство	139	130
Торговля оптовая и розничная, ремонт автотранспортных средств и мотоциклов	635	419
Транспортировка и хранение	326	180
Деятельность гостиниц и предприятий общественного питания	5	5
Деятельность в области информации и связи	7	7
Деятельность по операциям с недвижимым имуществом	236	210
Деятельность профессиональная, научная и техническая	1	0
Предоставление прочих видов услуг	2	2

Превышение кредиторской задолженности над дебиторской задолженностью в ноябре 2021г.

На конец месяца

	Кредиторская задолженность, млн руб	Дебиторская задолженность, млн руб	Превышение кредиторской задолженности над дебиторской	
			всего ¹⁾ , млн руб	в % к дебиторской задолженности
Всего	215161	211197	3964	1,9
Сельское, лесное хозяйство, охота, рыболовство и рыбоводство	465	293	172	58,8
Добыча полезных ископаемых	108855	109403	-548	-0,5
Обрабатывающие производства	25696	24421	1274	5,2
Производство пищевых продуктов	264	281	-17	-6,0
Обработка древесины и производство изделий из дерева и пробки, кроме мебели, производство изделий из соломки и материалов для плетения	5811	6089	-278	-4,6
Обеспечение электрической энергией, газом и паром, кондиционирование воздуха	20856	13379	7477	55,9
Водоснабжение; водоотведение, организация сбора и утилизация отходов, деятельность по ликвидации загрязнений	4529	4937	-409	-8,3
Строительство	6892	4185	2707	64,7
Торговля оптовая и розничная, ремонт автотранспортных средств и мотоциклов	3587	3356	231	6,9
Транспортировка и хранение	38538	45994	-7456	-16,2
Деятельность гостиниц и предприятий общественного питания	386	199	187	94,1
Деятельность в области информации и связи	95	58	37	63,4
Деятельность по операциям с недвижимым имуществом	413	919	-506	-55,1
Деятельность профессиональная, научная и техническая	2896	1756	1140	64,9
Предоставление прочих видов услуг	83	86	-4	-4,2

¹⁾ Знак минус означает превышение дебиторской задолженности над кредиторской.

VII. ЗАРАБОТНАЯ ПЛАТА

В ноябре 2021г. среднемесячная номинальная начисленная заработная плата составила 56092 рубля и по сравнению с соответствующим периодом предыдущего года возросла на 5,7%, в январе-ноябре 2021г. увеличилась на 3,6%, составив 58205 рублей.

Динамика среднемесячной номинальной и реальной заработной платы работников организаций

Включая организации малого предпринимательства; на одного работника

	Номинальная начисленная заработная плата		Реальная начисленная заработная плата		
	руб	в % к соответствующему периоду предыдущего года ¹⁾	в % к предыдущему периоду ¹⁾	в % к соответствующему периоду предыдущего года ¹⁾	в % к предыдущему периоду ¹⁾
2020					
Январь	52853	107,2	79,8	103,5	78,3
Февраль	52591	107,3	99,4	103,0	98,6
Март	54919	106,8	104,4	102,7	104,2
I квартал	53461	107,1	95,7	103,1	92,9
Апрель	56629	102,7	103,1	99,1	102,3
Май	61270	107,2	108,2	102,4	107,4
Июнь	59386	107,3	97,0	102,7	96,7
II квартал	59091	105,8	110,5	101,3	108,6
I полугодие	56258	106,4	х	102,1	х
Июль	57578	107,2	97,0	102,9	96,8
Август	54789	106,2	95,2	101,6	95,4
Сентябрь	54589	108,5	99,7	103,4	100,0
III квартал	55652	107,3	94,2	102,6	93,9
Январь-сентябрь	56047	106,7	х	102,3	х
Октябрь	54127	105,4	98,9	99,5	98,5
Ноябрь	52364	103,7	96,7	97,6	96,1
Январь-ноябрь	55557	106,3	х	101,6	х
Декабрь	70421	106,4	134,5	99,8	133,0
IV квартал	58966	105,3	105,9	99,1	104,9
Год	57156	107,0	х	102,1	х
2021					
Январь	55538	104,7	78,8	99,6	78,5
Февраль	54889	103,7	98,7	98,6	97,8
Март	57685	104,3	105,1	98,5	104,2
I квартал	56075	104,3	95,1	99,0	93,0
Апрель	60229	105,4	104,8	99,8	104,3
Май	65664	106,2	109,1	100,5	108,3
Июнь	62388	104,0	95,0	98,4	94,6
II квартал	62745	105,2	111,9	99,6	109,7
I полугодие	59385	104,5	х	99,0	х
Июль	60198	103,2	96,5	97,6	96,3
Август	56516	101,8	93,9	96,3	94,1
Сентябрь	55378	100,0	97,9	94,0	97,6
III квартал	57394	101,7	91,5	96,0	90,9
Январь-сентябрь	58732	103,6	х	98,0	х
Октябрь	55694	101,6	100,7	94,7	99,5
Ноябрь	56092	105,7	100,7	98,6	100,1
Январь-ноябрь	58205	103,6	х	97,8	х

¹⁾ По сопоставимому кругу организаций.

Реальная начисленная заработная плата

В процентах к предыдущему месяцу

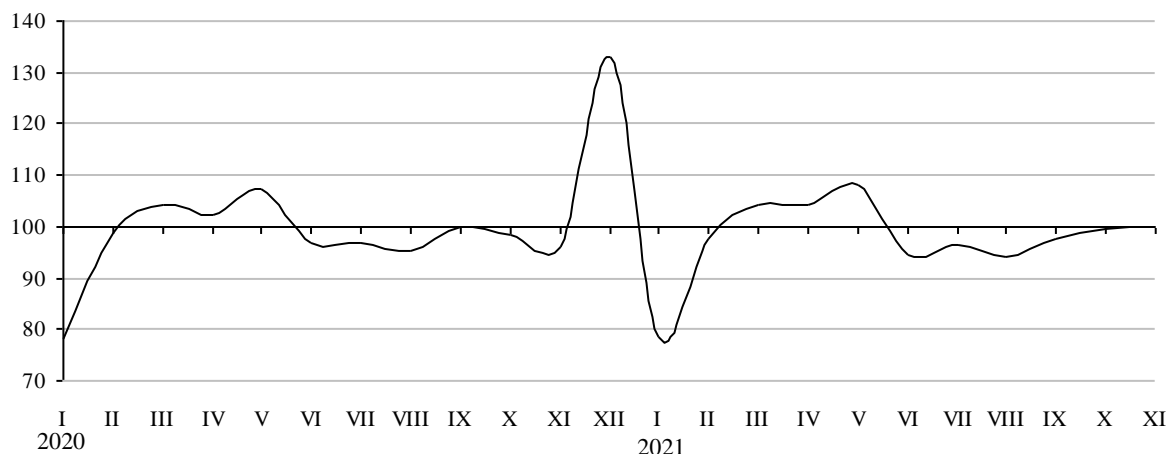

Среднемесячная начисленная заработная плата работников организаций по видам экономической деятельности

Включая организации малого предпринимательства; на одного работника

	Январь-ноябрь 2021		Ноябрь 2021			отношение заработной платы к средней по республике, %
	руб	в % к январю-ноябрю 2020	руб	в % к ноябрю 2020	в % к октябрю 2021	
Всего	58205	103,6	56092	105,7	100,7	100
Сельское, лесное хозяйство, охота, рыболовство и рыбоводство	43188	106,8	42953	111,2	95,3	77
Растениеводство и животноводство, охота и предоставление соответствующих услуг в этих областях	40558	108,3	39759	108,4	100,9	71
Лесоводство и лесозаготовки	44882	105,6	45042	112,7	92,4	80
Добыча полезных ископаемых	100362	106,0	95855	106,2	102,6	171
Добыча сырой нефти и природного газа	113106	108,9	102054	111,4	103,0	182
Обрабатывающие производства	57567	106,9	55334	109,2	99,1	99
Производство пищевых продуктов	39233	104,8	40026	105,2	101,3	71
Обработка древесины и производство изделий из дерева и пробки, кроме мебели, производство изделий из соломки и материалов для плетения	47873	112,7	46744	111,6	94,2	83
Обеспечение электрической энергией, газом и паром, кондиционирование воздуха	63061	105,0	58258	108,4	99,4	104
Водоснабжение, водоотведение, организация сбора и утилизация отходов, деятельность по ликвидации загрязнений	48488	114,4	54454	133,1	106,9	97
Строительство	46085	110,6	45814	115,6	95,9	82
Торговля оптовая и розничная; ремонт автотранспортных средств и мотоциклов	31877	104,9	31401	103,6	100,1	56
Торговля оптовая, кроме оптовой торговли автотранспортными средствами и мотоциклами	35691	104,7	36165	111,7	102,0	64
Торговля розничная, кроме торговли автотранспортными средствами и мотоциклами	30547	105,8	30078	103,0	99,7	54
Транспортировка и хранение	79536	101,4	72027	108,5	97,0	128
Деятельность сухопутного и трубопроводного транспорта	89229	100,3	79440	110,1	96,7	142
Складское хозяйство и вспомогательная транспортная деятельность	61915	102,2	57922	102,8	96,4	103
Деятельность гостиниц и предприятий общественного питания	33528	101,2	31836	97,9	99,0	57
Деятельность в области информации и связи	61479	104,9	58077	109,2	102,1	104
Деятельность финансовая и страховая	71334	101,7	68370	109,4	99,9	122

Окончание

	Январь-ноябрь 2021		Ноябрь 2021			отношение заработной платы к средней по республике, %
	руб	в % к январю-ноябрю 2020	руб	в % к ноябрю 2020	в % к октябрю 2021	
Деятельность по операциям с недвижимым имуществом	36813	101,4	35858	98,8	102,4	64
Деятельность профессиональная, научная и техническая	60946	101,6	57717	108,0	100,3	103
Научные исследования и разработки	70777	105,5	64542	110,0	115,2	115
Деятельность административная и сопутствующие дополнительные услуги	52304	102,0	45754	94,7	98,2	82
Государственное управление и обеспечение военной безопасности; социальное обеспечение	66334	105,2	64825	101,3	99,3	116
Образование	43634	106,9	44433	107,1	105,7	79
Деятельность в области здравоохранения и социальных услуг	51889	92,1	49674	95,0	102,3	89
Деятельность в области культуры, спорта, организации досуга и развлечений	46146	105,8	46400	106,0	102,6	83
Деятельность библиотек, архивов, музеев и прочих объектов культуры	47487	104,4	46842	100,1	100,8	84
Деятельность в области спорта, отдыха и развлечений	41513	107,7	42835	113,7	106,7	76
Предоставление прочих видов услуг	34164	102,7	32666	107,5	102,0	58

На 1 января 2022г. просроченная задолженность по заработной плате в 2 организациях обслеваемых видов деятельности (без субъектов малого предпринимательства), представивших сведения о ее наличии, составила 21,1 миллиона рублей.

Динамика просроченной задолженности по заработной плате

Без субъектов малого предпринимательства; на начало месяца

	Всего		В том числе				Численность работников, перед которыми имелась просроченная задолженность по заработной плате, чел
	тыс руб	в % к предыдущему месяцу	из-за недофинансирования из бюджетов всех уровней		из-за отсутствия собственных средств		
	тыс руб	в % к предыдущему месяцу	тыс руб	в % к предыдущему месяцу	тыс руб	в % к предыдущему месяцу	
2021							
Январь	19125	119,0	-	-	19125	119,0	483
Февраль	18639	97,5	-	-	18639	97,5	460
Март	18674	100,2	-	-	18674	100,2	460
Апрель	18904	101,2	-	-	18904	101,2	472
Май	18664	98,7	-	-	18664	98,7	460
Июнь	19123	102,5	-	-	19123	102,5	468
Июль	16496	86,3	-	-	16496	86,3	393
Август	35673	216	-	-	35673	216	736
Сентябрь	11588	32,5	-	-	11588	32,5	39
Октябрь	15376	132,7	-	-	15376	132,7	387
Ноябрь	41364	269	-	-	41364	269	645
Декабрь	31564	76,3	-	-	31564	76,3	570
2022							
Январь	21138	67,0	-	-	21138	67,0	196

На каждого из 196 работников, чей труд не был оплачен в установленный срок, в среднем приходилось по 107,8 тысячи рублей долга.

Просроченная задолженность по заработной плате по видам экономической деятельности на 1 января 2022г.

Без субъектов малого предпринимательства

	Всего, тыс руб	В % к задолженности на 1 декабря 2021	В % к итогу	Численность работников, перед которыми организация имеет просроченную задолженность по заработной плате, чел
Всего	21138	67,0	100	196
Добыча полезных ископаемых	9433	79,9	45	157
Строительство	11705	100,1	55	39

VIII. ЗАНЯТОСТЬ И БЕЗРАБОТИЦА

ЗАНЯТОСТЬ. По данным выборочного обследования рабочей силы, в среднем за сентябрь-ноябрь 2021г. численность рабочей силы в возрасте 15 лет и старше оценивалась в 414,5 тысячи человек. В их числе 385,0 тысячи человек (92,9%) были заняты в экономике и 29,5 тысячи человек (7,1%) не имели занятия, но активно его искали и в соответствии с методологией Международной организации труда классифицировались как безработные. Уровень занятости населения (доля занятого населения в общей численности населения соответствующего возраста) составил 57,9%.

Численность и состав рабочей силы в возрасте 15 лет и старше

По данным выборочного обследования рабочей силы

	Сентябрь-ноябрь 2020	Сентябрь-ноябрь 2021
Численность рабочей силы - всего, тыс чел	407,3	414,5
в том числе:		
занятые в экономике	376,6	385,0
безработные	30,7	29,5
Уровень участия в рабочей силе (численность рабочей силы к численности населения), %	60,7	62,4
Уровень занятости (занятое население к численности населения), %	56,1	57,9
Уровень безработицы (безработные к численности рабочей силы), %	7,5	7,1

В ноябре 2021г. из общего числа замещенных рабочих мест в организациях, не относящихся к субъектам малого предпринимательства (со средней численностью работников свыше 15 человек), 227,8 тысячи человек (или 95%) являлись работниками списочного состава, а 11,0 тысячи человек (5%) привлекались для работы на условиях совместительства и по договорам гражданско-правового характера.

Замещенные рабочие места в организациях

Без субъектов малого предпринимательства,
со средней численностью работников свыше 15 человек

	Ноябрь 2021 тыс чел	В % к		Январь-ноябрь 2021 в % к январю-ноябрю 2020	Справочно		январь-ноябрь 2020 в % к январю-ноябрю 2019
		ноябрю 2020	октябрю 2021		ноябрю 2020 в % к ноябрю 2019	октябрю 2020	
Всего	238,8	97,0	100,8	97,4	97,9	100,3	98,9
в том числе:							
работники списочного состава (без внешних совместителей)	227,8	96,3	99,8	97,4	98,1	100,0	99,1
внешние совместители	3,0	104,2	102,6	101,9	92,6	102,2	88,0
работники, выполнявшие работы по договорам гражданско- правового характера	8,0	120,7	136,1	96,9	93,7	110,8	98,5

Наибольшая доля рабочих мест внешних совместителей и лиц, выполнявших работы по гражданско-правовым договорам, наблюдалась в финансовой и страховой деятельности (33%), в деятельности в области спорта, отдыха и развлечений (12%).

Число замещенных рабочих мест в организациях по видам экономической деятельности в ноябре 2021г.

Без субъектов малого предпринимательства,
со средней численностью работников свыше 15 человек; тысяч человек

	Всего замещенных рабочих мест	В том числе работниками			Число замещенных рабочих мест, в % к октябрю 2021
		списочного состава (без внешних совместителей)	внешними совместителями	выполнявшими работы по договорам гражданско-правового характера	
Всего	238,8	227,8	3,0	8,0	100,8
Сельское, лесное хозяйство, охота, рыболовство и рыбоводство	5,4	5,2	0,0	0,2	99,5
Растениеводство и животноводство, охота и предоставление соответствующих услуг в этих областях	2,0	1,8	0,0	0,1	98,4
Лесоводство и лесозаготовки	3,4	3,4	0,0	0,0	100,2
Добыча полезных ископаемых	20,0	19,8	0,0	0,2	100,2
Добыча сырой нефти и природного газа	8,2	8,1	0,0	0,0	100,8
Обработывающие производства	20,3	20,0	0,0	0,2	100,4
Производство пищевых продуктов	2,0	2,0	0,0	0,0	99,8
Обработка древесины и производство изделий из дерева и пробки, кроме мебели, производство изделий из соломки и материалов для плетения	6,4	6,3	0,0	0,1	100,2
Обеспечение электрической энергией, газом и паром, кондиционирование воздуха	14,5	14,4	0,0	0,1	99,8
Водоснабжение, водоотведение, организация сбора и утилизация отходов, деятельность по ликвидации загрязнений	5,2	4,9	0,0	0,2	98,9
Строительство	5,4	5,3	0,0	0,1	91,8
Торговля оптовая и розничная; ремонт автотранспортных средств и мотоциклов	11,2	11,0	0,1	0,1	100,5
Торговля оптовая, кроме оптовой торговли автотранспортными средствами и мотоциклами	1,4	1,3	0,0	0,0	97,8
Торговля розничная, кроме торговли автотранспортными средствами и мотоциклами	9,3	9,2	0,1	0,0	100,8
Транспортировка и хранение	28,9	27,6	0,1	1,3	101,6
Деятельность сухопутного и трубопроводного транспорта	19,5	18,6	0,0	0,9	101,8
Складское хозяйство и вспомогательная транспортная деятельность	6,7	6,3	0,0	0,3	102,4
Деятельность гостиниц и предприятий общественного питания	2,0	1,9	0,0	0,1	99,2
Деятельность в области информации и связи	4,0	3,8	0,0	0,2	101,4
Деятельность финансовая и страховая	4,5	3,0	0,0	1,5	101,3
Деятельность по операциям с недвижимым имуществом	1,9	1,7	0,1	0,1	98,9
Деятельность профессиональная, научная и техническая	5,6	5,4	0,1	0,1	99,7
Научные исследования и разработки	1,3	1,3	0,0	0,0	100,2
Деятельность административная и сопутствующие дополнительные услуги	5,8	5,5	0,1	0,2	100,7
Государственное управление и обеспечение военной безопасности; социальное обеспечение	30,2	28,0	0,1	2,1	105,8
Образование	36,0	34,2	1,1	0,7	100,3
Деятельность в области здравоохранения и социальных услуг	31,6	30,3	1,0	0,4	99,7
Деятельность в области культуры, спорта, организации досуга и развлечений	5,7	5,2	0,3	0,2	100,7
Деятельность библиотек, архивов, музеев и прочих объектов культуры	1,5	1,4	0,0	0,0	100,7
Деятельность в области спорта, отдыха и развлечений	2,3	2,0	0,2	0,1	101,8
Предоставление прочих видов услуг	0,5	0,5	0,0	0,0	99,0

ЗАРЕГИСТРИРОВАННАЯ БЕЗРАБОТИЦА. По данным Министерства труда, занятости и социальной защиты Республики Коми, на конец декабря 2021г. было зарегистрировано 6,8 тысячи безработных. Уровень зарегистрированной безработицы составил 1,6%.

Динамика отдельных показателей зарегистрированной безработицы

По данным Министерства труда, занятости и социальной защиты Республики Коми; на конец месяца

	Состояло на учете граждан, не занятых трудовой деятельностью		Зарегистрировано безработных				Уровень зарегистрированной безработицы ¹⁾ , %	Заявленная работодателями потребность в работниках, чел	Нагрузка незанятого населения на одну заявленную вакансию, чел
	чел	в % к предыдущему периоду	чел	в % к соответствующему месяцу предыдущего года	в % к предыдущему периоду	в том числе получают пособие			
2020									
Январь	7812	104	6232	88	101	4642	1,5	10841	0,7
Февраль	8084	103	6566	84	105	4996	1,5	10798	0,7
Март	7973	99	6727	84	102	5192	1,6	10200	0,8
Апрель	13184	165	10719	136	159	8739	2,5	10790	1,2
Май	17073	129	15131	216	141	12342	3,5	10905	1,6
Июнь	20050	117	18041	277	119	14930	4,2	13747	1,5
Июль	22345	111	20717	335	115	17679	4,8	15418	1,4
Август	23731	106	22145	368	107	20290	5,2	14226	1,7
Сентябрь	23670	100	21724	377	98	18612	5,1	14404	1,6
Октябрь	20747	88	18841	318	87	9877	4,4	13982	1,5
Ноябрь	19046	92	16942	285	90	9192	4,0	11514	1,7
Декабрь	15881	83	14665	239	87	9108	3,5	11821	1,3
2021									
Январь	14510	91	12538	201	85	7678	3,0	11280	1,3
Февраль	12645	87	10753	164	86	7292	2,6	11028	1,1
Март	11378	90	9175	136	85	6586	2,2	11696	1,0
Апрель	10951	96	9079	85	99	6677	2,2	12594	0,9
Май	10157	93	8152	54	90	5755	2,0	15517	0,7
Июнь	9336	92	7403	41	91	5109	1,8	15136	0,6
Июль	9570	103	7412	36	100	4959	1,8	14613	0,7
Август	9225	96	7057	32	95	4562	1,7	14131	0,7
Сентябрь	8870	96	6733	31	95	4180	1,6	12844	0,7
Октябрь	8703	98	6907	37	103	4451	1,7	14031	0,6
Ноябрь	8839	102	6689	39	97	4459	1,6	13099	0,7
Декабрь	8171	92	6764	46	101	4714	1,6	13132	0,6

¹⁾ В % к численности рабочей силы в возрасте 15-72 лет в среднем за предыдущий год.

В декабре 2021г. получили статус безработного 2,0 тысячи человек, сняты с регистрационного учета 1,9 тысячи безработных, из них в связи с трудоустройством 0,9 тысячи человек.

Движение численности безработных, зарегистрированных в органах службы занятости населения

По данным Министерства труда, занятости и социальной защиты Республики Коми; человек

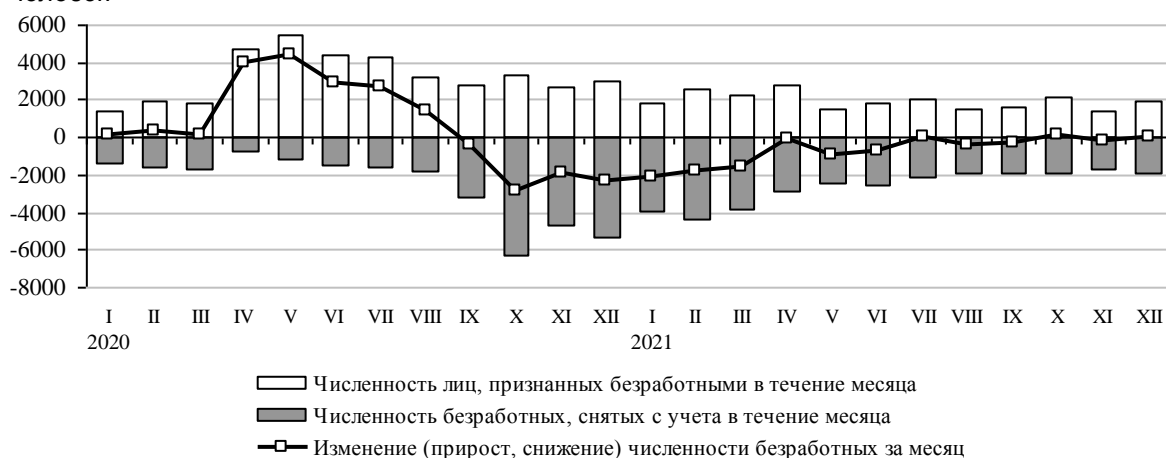

IX. ДЕМОГРАФИЯ

По оценке, численность постоянного населения республики на 1 декабря 2021г. составила 804,6 тысячи человек, и с начала года уменьшилась на 9,0 тысячи человек, или на 1%. Сокращение численности произошло за счет естественной убыли и миграционного оттока населения. На 58% общее сокращение численности было обусловлено естественной убылью населения.

ОБЩАЯ ХАРАКТЕРИСТИКА ВОСПРОИЗВОДСТВА НАСЕЛЕНИЯ В РЕСПУБЛИКЕ. В целом по республике в январе-ноябре 2021г. сложилась естественная убыль населения. Ее относительная величина по сравнению с соответствующим периодом предыдущего года увеличилась с 3,7‰ до 7,0‰, в том числе в городской местности - с 3,1‰ до 6,4‰, в сельской - с 6,2‰ до 9,4‰.

Оперативные данные по естественному движению населения

	Январь-ноябрь					Справочно в целом за 2020	
	чел ¹⁾		на 1000 человек населения ²⁾			чел	на 1000 человек населения
	2020	2021	2020	2021	2021 в % к 2020		
Все население							
Родившихся	6876	6606	9,2	8,9	96,7	7587	9,3
Умерших	9691	11824	12,9	15,9	123,3	11066	13,5
в том числе до 1 года	18	37	2,5 ³⁾	5,4 ³⁾	216	18	2,3 ³⁾
Естественная убыль	-2815	-5218	-3,7	-7,0	189,2	-3479	-4,2
Браки, ед	3507	4085	4,7	5,5	117,0	3798	4,6
Разводы, ед	3043	3433	4,1	4,6	112,2	3409	4,2
Городское население							
Родившихся	5187	4908	8,8	8,4	95,5	5719	8,9
Умерших	6987	8603	11,9	14,8	124,4	7995	12,5
в том числе до 1 года	14	25	2,6 ³⁾	4,9 ³⁾	188,5	14	2,4 ³⁾
Естественная убыль	-1800	-3695	-3,1	-6,4	206	-2276	-3,6
Сельское население							
Родившихся	1689	1698	10,4	10,6	101,9	1868	10,5
Умерших	2704	3221	16,6	20,0	120,5	3071	17,3
в том числе до 1 года	4	12	2,3 ³⁾	7,0 ³⁾	304	4	2,0 ³⁾
Естественная убыль	-1015	-1523	-6,2	-9,4	151,6	-1203	-6,8

¹⁾ Зарегистрировано органами ЗАГС в соответствующем периоде. Сведения выгружены из Единого государственного реестра записей актов гражданского состояния (ЕГР ЗАГС).

²⁾ Здесь и далее в разделе показатели месячной регистрации приведены в пересчете на год.

³⁾ На 1 000 родившихся живыми.

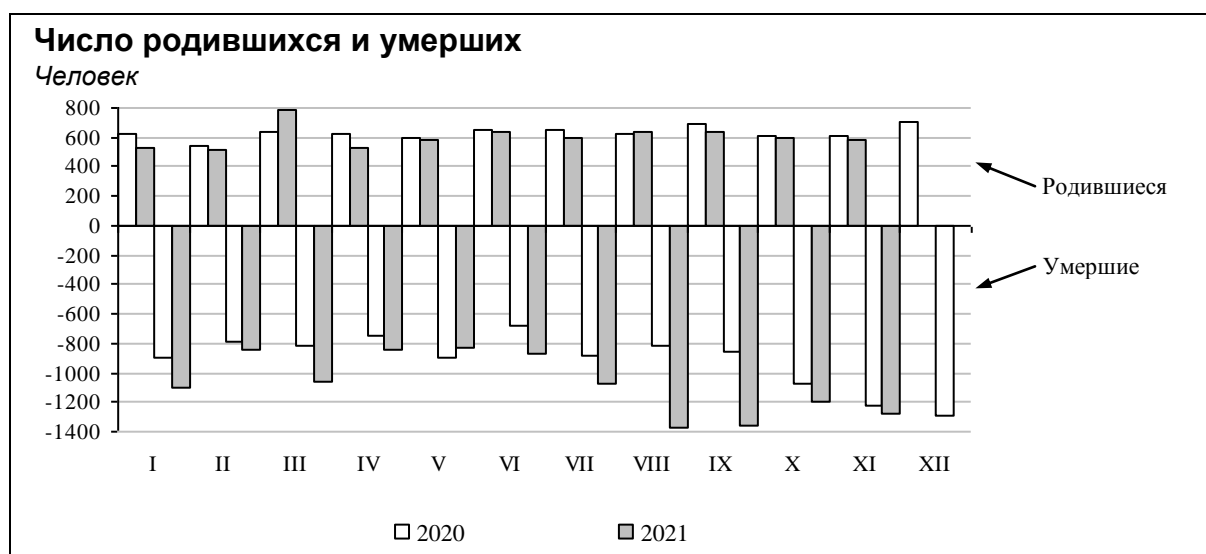

ОБЩАЯ ХАРАКТЕРИСТИКА МИГРАЦИОННОЙ СИТУАЦИИ. За январь-ноябрь 2021г. миграционная убыль составила 3818 человек (в расчете на 1 000 человек - 5,2, в январе-ноябре 2020г. - 4,1).

Общие миграционные перемещения в пределах республики составили 48,6% всего миграционного оборота населения, с областями и республиками России - 45,3%, со странами СНГ - 5,8%, с другими зарубежными странами - 0,4%.

Миграционные потоки в январе-ноябре

Человек

	2020			2021		
	число прибывших	число выбывших	миграционный прирост, убыль (-)	число прибывших	число выбывших	миграционный прирост, убыль (-)
Миграция - всего	25326	28370	-3044	25181	28999	-3818
из нее:						
в пределах России	23039	27226	-4187	22761	28095	-5334
в том числе:						
внутрирегиональная	12585	12585	x	13160	13160	x
межрегиональная	10454	14641	-4187	9601	14935	-5334
международная	2287	1144	1143	2420	904	1516
в том числе:						
со странами СНГ	2181	1023	1158	2313	818	1495
с другими зарубежными странами	106	121	-15	107	86	21
внешняя (для республики) миграция	12741	15785	-3044	12021	15839	-3818

Миграционные связи с государствами-участниками СНГ определялись в основном характером обмена с Украиной и Азербайджаном (соответственно 42% и 18% миграционного обмена со странами СНГ).

Международная миграция в январе-ноябре

Человек

	2020			2021		
	число прибывших	число выбывших	миграционный прирост, убыль (-)	число прибывших	число выбывших	миграционный прирост, убыль (-)
Всего	2287	1144	1143	2420	904	1516
Страны СНГ	2181	1023	1158	2313	818	1495
Азербайджан	399	191	208	456	113	343
Армения	101	73	28	147	29	118
Беларусь	103	95	8	156	51	105
Казахстан	65	31	34	74	29	45
Киргизия	111	89	22	205	43	162
Республика Молдова	39	26	13	38	18	20
Таджикистан	158	93	65	188	54	134
Туркмения	-	1	-1	2	-	2
Узбекистан	141	62	79	125	85	40
Украина	1064	362	702	922	396	526
Другие зарубежные страны	106	121	-15	107	86	21
Германия	1	13	-12	8	15	-7
Прочие	105	108	-3	51	21	30

Распределение мигрантов по видам и срокам регистрации в январе-ноябре 2021г.

Человек

	Миграция, всего	В том числе			
		внутри- региональная	внешняя (для республики)	из нее	
				межрегиональная	международная
Прибывшие - всего	25181	13160	12021	9601	2420
в том числе:					
зарегистрировано по месту жительства	18220	9640	8580	7685	895
зарегистрированы в новом месте жительства	7635	5176	2459	1564	895
возвратились после временного пребывания на другой территории	10585	4464	6121	6121	x
к месту пребывания на срок более 9 месяцев	6961	3520	3441	1916	1525
из них на срок:					
от 9 месяцев до 1 года	1275	687	588	274	314
1 год	1584	687	897	450	447
2 года	1041	585	456	230	226
3 года	1071	688	383	291	92
4 года	232	150	82	55	27
5 лет и более	1758	723	1035	616	419
Выбывшие - всего	28999	13160	15839	14935	904
в том числе:					
зарегистрировано по месту жительства	20061	9640	10421	9517	904
снято с регистрационного учета по прежнему месту жительства	12207	5176	7031	6958	73
выбыло после временного пребывания на постоянное место жительства в другие территории	7854	4464	3390	2559	831
на срок более 9 месяцев	8938	3520	5418	5418	x
из них на срок:					
от 9 месяцев до 1 года	1423	687	736	736	x
1 год	1985	687	1298	1298	x
2 года	1147	585	562	562	x
3 года	1583	688	895	895	x
4 года	547	150	397	397	x
5 лет и более	2253	723	1530	1530	x

Х. ИНФЕКЦИОННАЯ ЗАБОЛЕВАЕМОСТЬ

В 2021г. по сравнению с предыдущим годом эпидемиологическая обстановка характеризовалась увеличением числа зарегистрированных случаев заболеваний острыми инфекциями верхних дыхательных путей и кишечными инфекциями, ветряной оспой, острыми вирусными гепатитами и сифилисом. Одновременно отмечалось снижение числа случаев заболевания коклюшем, сальмонеллезными инфекциями, гриппом и отдельными заболеваниями группы социально значимых болезней (педикулезом, гонококковой инфекцией, туберкулезом и болезнью, вызванной вирусом иммунодефицита человека (ВИЧ), и бессимптомным инфекционным статусом, вызванным ВИЧ).

За 2021г. не зафиксировано ни одного случая заболевания дифтерией, корью, краснухой и паротитом эпидемическим.

Среди заболевших инфекционными и паразитарными болезнями в 2021г. дети в возрасте до 14 лет занимали: по ветряной оспе - 95%, острым кишечным инфекциям - 83%, педикулезу - 76%, сальмонеллезным и острым респираторно-вирусным инфекциям - 67% и 52% соответственно. Случаи заболеваний коклюшем за рассматриваемый год были отмечены только у детей.

Заболеваемость населения отдельными инфекционными болезнями

По данным Управления Роспотребнадзора по Республике Коми; сведения о заболеваниях, зарегистрированных лечебно-профилактическими учреждениями

	2021		Декабрь 2021			Справочно 2020 в % к 2019
	случаев	в % к 2020	случаев	в % к декабрю 2020	в % к ноябрю 2021	
Кишечные инфекции						
Острые кишечные инфекции	3555	121,9	392	329	130,7	68,3
Сальмонеллезные инфекции	106	66,3	8	200	100,0	41,1
Гепатиты						
Острые гепатиты	19	105,6	2	100,0	50,0	43,9
из них:						
гепатит А	14	233	1	-	25,0	30,0
гепатит В	1	-	-	-	-	-
гепатит С	4	33,3	1	50,0	-	92,3
Хронические вирусные гепатиты	195	95,1	2	8,7	20,0	43,1
Некоторые инфекции, управляемые средствами специфической профилактики						
Коклюш	2	5,3	-	-	-	32,5
Ветряная оспа	4534	103,1	503	97,9	140,9	49,5
Острые респираторно-вирусные инфекции (ОРВИ)						
Острые инфекции верхних дыхательных путей, тыс случаев	444,3	127,2	54,0	121,3	112,7	108,8
Грипп	280	60,3	217	-	748	60,2
Социально значимые болезни						
Сифилис	10	111,1	2	-	200	36,0
Гонококковая инфекция	39	63,9	4	57,1	100,0	88,4
Туберкулез (впервые выявленный)	204	94,4	-	-	-	85,4
Болезнь, вызванная вирусом иммунодефицита человека (ВИЧ), и бессимптомный инфекционный статус, вызванный ВИЧ	369	96,6	33	173,7	80,5	96,0
Педикулез	279	80,4	23	59,0	54,8	51,0

Руководитель

М.Ю. Кудинова

10.02.2022 №01-17-24/1

МЕТОДОЛОГИЧЕСКИЕ ПОЯСНЕНИЯ

ПРОИЗВОДСТВО ТОВАРОВ И УСЛУГ

Оборот организаций

Оборот организаций включает стоимость отгруженных товаров собственного производства, выполненных работ и услуг собственными силами, а также выручку от продажи приобретенных на стороне товаров (без налога на добавленную стоимость, акцизов и аналогичных обязательных платежей).

Объем отгруженных товаров собственного производства представляет собой стоимость товаров, которые произведены юридическим лицом и фактически отгружены в отчетном периоде или отпущены им в порядке продажи, а также прямого обмена на сторону (другим юридическим и физическим лицам), независимо от того, поступили деньги на счет продавца или нет.

Данные по этому показателю представляют совокупность организаций с соответствующим основным видом деятельности и отражают коммерческую деятельность организаций.

Оборот организаций розничной торговли включает выручку от продажи товаров, приобретенных в целях перепродажи (за минусом НДС, налога с продаж и аналогичных обязательных платежей), стоимость отгруженных (переданных) товаров собственного производства, выручку от других видов деятельности (доход от сдачи в аренду зданий, складских и торговых площадей, транспортных средств и оборудования и т.п.). Не включаются в оборот доходы от продажи собственных основных средств, нематериальных активов, валютных ценностей, ценных бумаг.

Оборот организаций оптовой торговли включает выручку от продажи товаров, приобретенных в целях перепродажи (за минусом НДС, налога с продаж и других аналогичных обязательных платежей), выручку от реализации посреднических услуг (сумму вознаграждений комиссионеров (поверенных, агентов) за минусом НДС), стоимость отгруженных (переданных) товаров собственного производства, выручку от других видов деятельности (доход от сдачи в аренду зданий, складских и торговых площадей, транспортных средств и оборудования и т.п.). Не включаются в оборот доходы от продажи собственных основных средств, нематериальных активов, валютных ценностей, ценных бумаг.

Промышленное производство

Индекс производства - относительный показатель, характеризующий изменение масштабов производства в сравниваемых периодах. Различают индивидуальные и сводные индексы производства. Индивидуальные индексы отражают изменение выпуска одного продукта и исчисляются как отношение объемов производства данного вида продукта в натурально-вещественном выражении в сравниваемых периодах. Сводный индекс производства характеризует совокупные изменения всех видов продукции и отражает изменение создаваемой в процессе производства стоимости в результате изменения только физического объема производимой продукции. Для исчисления сводного индекса производства индивидуальные индексы по конкретным видам продукции поэтапно агрегируются в индексы по видам экономической деятельности, подгруппам, группам, подклассам, классам и разделам ОКВЭД2.

Индекс промышленного производства - агрегированный индекс производства по видам экономической деятельности «Добыча полезных ископаемых», «Обрабатывающие производства», «Обеспечение электрической энергией, газом и паром; кондиционирование воздуха», «Водоснабжение; водоотведение, организация сбора и утилизации отходов, деятельность по ликвидации загрязнений».

Объем отгруженных товаров собственного производства, выполненных работ и услуг собственными силами - стоимость отгруженных или отпущенных в порядке продажи, а также прямого обмена (по договору мены) всех товаров собственного производства, работ и услуг, выполненных (оказанных) собственными силами.

Объем отгруженных товаров представляет собой стоимость товаров, которые произведены данным юридическим лицом и фактически отгружены (переданы) в отчетном периоде на сторону (другим юридическим и физическим лицам), включая товары, сданные по акту заказчику на месте, независимо от того, поступили деньги на счет продавца или нет.

Объем работ и услуг, выполненных собственными силами, представляет собой стоимость работ и услуг, оказанных (выполненных) организацией другим юридическим и физическим лицам.

Данные приводятся в фактических отпускных ценах без налога на добавленную стоимость, акцизов и аналогичных обязательных платежей.

Группировки по видам деятельности представляют собой совокупность соответствующих фактических видов деятельности, осуществляемых организациями, независимо от их основного вида деятельности.

Производство продукции в натуральном выражении включает продукцию, выработанную организацией (независимо от вида основной деятельности) как из собственного сырья и материалов, так и из неоплачиваемых сырья и материалов заказчика (давальческого), предназначенную для отпуска другим юридическим и физическим лицам, своему капитальному строительству и своим подразделениям, зачисленную в состав основных средств или оборотных активов (например, спецодежда, спецоснастка), выданную своим работникам в счет оплаты труда, а также израсходованную на собственные производственные нужды. Давальческое сырье - это сырье, принадлежащее заказчику и переданное на переработку другим организациям для производства из него продукции в соответствии с заключенными договорами. Данные приводятся с учетом деятельности физических лиц, занимающихся предпринимательской деятельностью без образования юридического лица.

Сельское хозяйство

Продукция сельского хозяйства представляет собой сумму данных об объеме продукции растениеводства и животноводства всех сельхозпроизводителей, включая хозяйства индивидуального сектора (хозяйства населения, крестьянские (фермерские) хозяйства и индивидуальные предприниматели), в стоимостной оценке по фактически действовавшим ценам.

Валовой сбор сельскохозяйственных культур включает в себя объем собранной продукции, как с основных, так и с повторных и междурядных посевов.

Данные о **поголовье сельскохозяйственных животных, производстве и реализации основных сельскохозяйственных продуктов по всем сельхозпроизводителям** определяются: **по сельскохозяйственным организациям** - на основании сведений форм федерального статистического наблюдения (по субъектам малого предпринимательства - с применением выборочного метода наблюдения); **по хозяйствам населения, крестьянским (фермерским) хозяйствам и индивидуальным предпринимателям** - по материалам выборочных обследований.

Поголовье скота включает поголовье всех возрастных групп соответствующего вида сельскохозяйственных животных.

Условное поголовье скота используется для определения общего поголовья всех видов сельскохозяйственных животных. В качестве условной единицы принята голова взрослого крупного рогатого скота.

Производство скота и птицы на убой (в живом весе) включает проданные сельхозпроизводителями скот и птицу для забоя на мясо, а также забитые в сельскохозяйственных организациях, крестьянских (фермерских) хозяйствах, в хозяйствах населения.

Производство молока характеризуется фактически надоем сырым коровьим, козьим и кобыльим молоком, независимо от того, было ли оно реализовано или потреблено в хозяйстве на выпойку молодняка. Молоко, высосанное молодняком при подсосном его содержании, в продукцию не включается и не учитывается при определении средних удоев.

Надой молока на одну корову в сельскохозяйственных организациях определяется путем деления производства молока, полученного от коров молочного стада, на их среднее поголовье.

Производство яиц включает их сбор от всех видов сельскохозяйственной птицы, в том числе яйца, пошедшие на воспроизводство птицы (инкубация и др.).

Показателем **яйценоскости** является количество яиц, полученных от птицы в течение года.

Кормовая единица - единица измерения, позволяющая сравнивать общую питательность различных кормов для животных. Кормовая единица принята равной одному килограмму овса среднего качества.

Концентрированные корма - кормовые продукты, отличающиеся высокой питательностью, в единице объема или веса которых содержится много легкоперевариваемых питательных веществ, мало воды и клетчатки.

В **объем реализации продуктов сельского хозяйства** включается продажа продукции сельскохозяйственными организациями по всем каналам: организациям, осуществляющим закупки для государственных и муниципальных нужд, перерабатывающим организациям, организациям оптовой торговли, на рынках, биржах, аукционах, через собственную торговую сеть и организации общественного питания, в порядке оплаты труда, по бартеру и др.

Строительство

Объем работ, выполненных по виду деятельности «Строительство» - это строительные работы, выполненные организациями собственными силами на основании договоров и (или) контрактов, заключаемых с заказчиками, а также работы, выполненные хозяйственным способом. В стоимость этих работ включаются работы по строительству новых объектов, капитальному и текущему ремонту, реконструкции жилых и нежилых зданий и инженерных сооружений.

Данные приводятся с учетом объемов, выполненных субъектами малого предпринимательства, и объема работ, не наблюдаемых прямыми статистическими методами в строительстве.

Индекс физического объема работ, выполненных по виду деятельности «Строительство», рассчитан в сопоставимых ценах. В качестве сопоставимых цен приняты среднегодовые цены предыдущего года.

Обеспеченность строительных организаций договорами, заказами (в месяцах) определяется исходя из общего объема заказов (контрактов) на последующие месяцы и объема произведенных работ, услуг за последний отчетный месяц по виду деятельности «Строительство».

Ввод в действие мощностей - показатель мощности (производительности, вместимости, пропускной способности, площади, протяженности и т.д.), созданной в результате осуществления инвестиций в основной капитал.

Здание - строительная система, состоящая из несущих и ограждающих или совмещенных (несущих и ограждающих) конструкций, образующих надземный замкнутый объем, предназначенный для проживания или пребывания людей в зависимости от функционального назначения и для выполнения различного вида производственных процессов.

Общая площадь здания определяется как сумма площадей всех этажей здания (включая технические, мансардные, цокольные и подвальные), измеренных в пределах внутренних поверхностей наружных стен, а также площадей балконов и лоджий. Площади помещений определяются по их размерам, измеряемым между отделанными поверхностями стен и перегородок в уровне пола.

Общий строительный объем здания определяется как сумма строительного объема выше отметки плюс минус 0,00 (надземная часть) и ниже этой отметки (подземная часть). Строительный объем надземной и подземной частей здания определяется в пределах ограничивающих поверхностей, проветриваемых подполий под зданиями, проектируемыми для строительства на вечномерзлых грунтах.

Общая площадь жилых помещений во введенных в эксплуатацию жилых и нежилых зданиях, жилых домах определяется как сумма площадей всех частей жилых помещений, включая площадь помещений вспомогательного использования, предназначенных для удовлетворения гражданами бытовых и иных нужд, связанных с их проживанием в жилом помещении, площадей лоджий, балконов, веранд, террас, подсчитываемых с соответствующими понижающими коэффициентами, а также жилых и подсобных помещений в построенных населением жилых домах. К помещениям вспомогательного использования относятся кухни, передние, холлы, внутриквартирные коридоры, ванн или душевые, кладовые или хозяйственные встроенные шкафы. В домах-интернатах для престарелых и инвалидов, ветеранов, специальных домах для одиноких престарелых, детских домах к подсобным помещениям относятся столовые, буфеты, клубы, читальни, спортивные залы, приемные пункты бытового обслуживания и медицинского обслуживания.

В данные об общем **числе построенных квартир** включены квартиры в законченных строительством жилых домах квартирного типа, квартиры в нежилых зданиях, а также в построенных населением жилых домах.

Средняя фактическая стоимость строительства 1 квадратного метра общей площади жилых помещений определяется как сумма фактически произведенных застройщиками капитальных затрат, приходящихся на 1 м² общей площади законченных строительством за период отдельно стоящих жилых домов квартирного типа (без пристроек, надстроек и встроенных помещений и без индивидуальных жилых домов, построенных населением за счет собственных и заемных средств), независимо от даты начала строительства, степени комфортности, этажности, включая дома, строительство которых осуществлялось с нарушением нормативных сроков.

Автомобильный транспорт

Перевозки грузов, пассажиров, грузооборот и пассажирооборот транспорта включают данные как по организациям, для которых эта деятельность является основной, так и по организациям других видов деятельности.

Перевезено грузов (объем перевозок грузов) на автомобильном транспорте - количество грузов в тоннах, перевезенных автотранспортом организаций всех видов экономической деятельности. Учет осуществляется по моменту прибытия грузов.

Грузооборот транспорта - объем работы транспорта организаций всех видов экономической деятельности по перевозкам грузов. Единицей измерения является тонно-километр, т.е. перемещение 1 тонны груза на 1 километр. Исчисляется суммированием произведений массы перевезенных грузов в тоннах на расстояние перевозки в километрах.

Перевезено грузов и грузооборот транспорта на коммерческой основе - это объемы, выполненные за плату для заказчика - юридического или физического лица. Перевозки грузов на коммерческой основе - это основная деятельность специализированных автотранспортных предприятий (автомобильного транспорта общего пользования).

Перевозки пассажиров автобусами по маршрутам регулярных перевозок - число пассажиров, в том числе пользующихся правом бесплатного проезда, перевезенных эксплуатационными маршрутными автобусами (с учетом оценки объемов перевозок автобусами, находящимися в собственности физических лиц, привлеченных к работе на маршрутах общего пользования). Единицей наблюдения в статистике перевозок пассажиров является пассажиропоездка. Учет пассажиров на автомобильном транспорте осуществляется по моменту приобретения билета.

Пассажирооборот автобусов по маршрутам регулярных перевозок - объем работы автобусов по перевозке пассажиров по маршрутам регулярных перевозок, включая оценку перевозок пассажиров, пользующихся правом бесплатного проезда. Данные приводятся без учета работы заказных автобусов (единичные перевозки по маршруту, определяемому заказчиком, юридическим или физическим лицом: перевозки туристско-экскурсионными автобусами, специальные автобусные перевозки (школьные, вахтовые, доставка работников на коммерческой основе на производственные объекты, удаленные от общих линий городского пассажирского транспорта, в отдаленных районах сельской местности и т.п.). Единицей измерения является пассажиро-километр, т.е. перемещение одного пассажира на 1 километр. Исчисляется суммированием произведений количества пассажиров каждой перевозки на расстояние перевозки в километрах.

К **регулярным перевозкам пассажиров эксплуатационными автобусами** относятся перевозки пассажиров автобусами на основании публичного договора перевозки пассажира по маршруту регулярных перевозок в соответствии с расписанием.

РЫНКИ ТОВАРОВ И УСЛУГ

Розничная торговля, общественное питание

Оборот розничной торговли - выручка от продажи товаров населению для личного потребления или использования в домашнем хозяйстве за наличный расчет или оплаченных по кредитным карточкам, расчетным чекам банков, по перечислениям со счетов вкладчиков, по поручению физического лица без открытия счета, посредством платежных карт (электронных денег).

Стоимость товаров, проданных (отпущенных) отдельным категориям населения со скидкой, или полностью оплаченных органами социальной защиты, включается в оборот розничной торговли в полном объеме. В оборот розничной торговли не включается стоимость товаров, проданных (отпущенных) из розничной торговой сети юридическим лицам (в том числе организациям социальной сферы, спецпотребителям и т.п.) и индивидуальным предпринимателям, и оборот общественного питания.

Оборот розничной торговли включает данные как по организациям, для которых эта деятельность является основной, так и по организациям других видов деятельности, осуществляющим продажу товаров населению через собственные торговые заведения. Оборот розничной торговли также включает стоимость товаров, проданных населению индивидуальными предпринимателями и физическими лицами на розничных ярмарках.

Оборот розничной торговли формируется по данным сплошного федерального статистического наблюдения за организациями, не относящимися к субъектам малого предпринимательства, которое проводится с месячной периодичностью, ежеквартальных выборочных обследований малых предприятий розничной торговли (за исключением микропредприятий), розничных ярмарок, а также ежегодных выборочных обследований индивидуальных предпринимателей и микропредприятий с распространением полученных данных на генеральную совокупность объектов наблюдения.

Оборот розничной торговли приводится в фактических продажных ценах, включающих торговую наценку, налог на добавленную стоимость и аналогичные обязательные платежи.

Динамика оборота розничной торговли определяется путем сопоставления величины оборота в сравниваемых периодах в сопоставимых ценах.

Информация о качестве товаров, поступивших на потребительский рынок, приводится на основании материалов о результатах контрольно-надзорных мероприятий, проводимых органами Роспотребнадзора. Объектами контроля являются юридические лица и индивидуальные предприниматели, осуществляющие торговую деятельность без образования юридического лица, реализующие товары в предприятиях розничной торговли, кроме рынков.

Оборот общественного питания - выручка от продажи собственной кулинарной продукции и покупных товаров без кулинарной обработки населению для потребления, главным образом, на месте, а также организациям и индивидуальным предпринимателям для организации питания различных контингентов населения.

В оборот общественного питания включается стоимость кулинарной продукции и покупных товаров, отпущенных: работникам организаций с последующим удержанием из заработной платы; на дом по заказам населения; на рабочие места по заказам организаций и индивидуальных предпринимателей; транспортным организациям в пути следования сухопутного, воздушного, водного транспорта; для обслуживания приемов, банкетов и т.п.; организациями общественного питания организациям социальной сферы (школам, больницам, санаториям, домам престарелых и т.п.) в объеме фактической стоимости питания; по абонеентам, талонам и т.п. в объеме фактической стоимости питания; стоимость питания в учебных учреждениях, в том числе предоставляемого для отдельных категорий учащихся на льготной основе за счет средств бюджета, включается в объеме фактической стоимости питания.

Оборот общественного питания включает данные как по организациям, для которых эта деятельность является основной, так и по организациям других видов деятельности, осуществляющим продажу кулинарной продукции и покупных товаров для потребления, главным образом, на месте через собственные заведения общественного питания.

Оборот общественного питания формируется по данным сплошного федерального статистического наблюдения за организациями, не относящимися к субъектам малого предпринимательства, ежеквартального выборочного обследования малых предприятий (за исключением микропредприятий), а также ежегодных выборочных обследований индивидуальных предпринимателей и микропредприятий с распространением полученных данных на генеральную совокупность объектов наблюдения.

Оборот общественного питания приводится в фактических продажных ценах, включающих наценку общественного питания, налог на добавленную стоимость и аналогичные обязательные платежи.

Динамика оборота общественного питания определяется путем сопоставления величины оборота в сравниваемых периодах в сопоставимых ценах.

В соответствии с требованиями системы национальных счетов оборот розничной торговли и оборот общественного питания организаций досчитываются на объемы деятельности, не наблюдаемой прямыми статистическими методами.

Рынок платных услуг населению

Объем платных услуг населению представляет собой денежный эквивалент объема услуг, оказанных резидентами российской экономики (юридическими лицами и физическими лицами, осуществляющими предпринимательскую деятельность без образования юридического лица (индивидуальными предпринимателями)) гражданам Российской Федерации, а также гражданам других государств (нерезидентам), потребляющим те или иные услуги на территории Российской Федерации. Этот показатель формируется в соответствии с методологией формирования официальной статистической информации об объеме платных услуг населению в разрезе видов услуг, утвержденной приказом Росстата от 29.09.2017 №643 на основании данных форм федерального статистического наблюдения и оценки ненаблюдаемой деятельности на рынке услуг.

Данные об объеме платных услуг населению в распределении по видам приведены в соответствии с Общероссийским классификатором продукции по видам экономической деятельности. Динамика объема платных услуг населению определяется путем сопоставления величины объема в сравниваемых периодах в сопоставимых ценах.

В объем транспортных услуг, оказанных населению, услуги железнодорожного и авиационного транспорта включаются с месячным опозданием.

Оптовая торговля и товарные рынки

Оборот оптовой торговли - выручка от реализации товаров, приобретенных ранее на стороне в целях перепродажи юридическим лицам и индивидуальным предпринимателям для профессионального использования (переработки или дальнейшей продажи).

Оборот оптовой торговли приводится в фактических продажных ценах, включающих торговую наценку, налог на добавленную стоимость, акциз, экспортную пошлину, таможенные сборы и аналогичные обязательные платежи. Сумма вознаграждения комиссионеров (поверенных, агентов) отражается по фактической стоимости, включая НДС.

Оборот оптовой торговли включает данные по организациям с основным видом экономической деятельности «Торговля оптовая, кроме оптовой торговли автотранспортными средствами и мотоциклами» и по организациям других видов деятельности, осуществляющих оптовую торговлю.

Организации оптовой торговли - организации, для которых вид деятельности «Торговля оптовая, кроме оптовой торговли автотранспортными средствами и мотоциклами» является основным.

Оборот оптовой торговли формируется по данным сплошного федерального статистического наблюдения за организациями (предприятиями), не относящимися к субъектам малого предпринимательства, выборочного обследования малых предприятий оптовой торговли (кроме микропредприятий), которые проводятся с месячной периодичностью, а также ежегодных выборочных обследований микропредприятий и индивидуальных предпринимателей с распространением полученных по выборочным обследованиям данных на генеральную совокупность объектов наблюдения.

Кроме того, в соответствии с требованиями системы национальных счетов, оборот оптовой торговли досчитывается на объемы деятельности, не наблюдаемой прямыми статистическими методами.

Динамика оборота оптовой торговли определяется путем сопоставления величины оборота в сравниваемых периодах в сопоставимых ценах.

Динамика оборота оптовой торговли формируется с учетом индекса-дефлятора, при расчете которого используется годовая структура оборота оптовой торговли, индексы потребительских цен на отдельные виды товаров, индексы цен производителей промышленных товаров, индексы цен на приобретенные организациями отдельные виды товаров (Методологические положения по расчету индекса-дефлятора оборота оптовой торговли организаций оптовой торговли, утвержденные приказом Росстата от 19.11.2019 №668).

ЦЕНЫ

Индекс потребительских цен и тарифов на товары и услуги (ИПЦ) характеризует изменение во времени общего уровня цен и тарифов на товары и услуги, приобретаемые населением для непроизводственного потребления. Он измеряет отношение стоимости фиксированного перечня товаров и услуг в ценах текущего периода к его стоимости в ценах предыдущего (базисного) периода.

Расчет ИПЦ производится на базе информации, полученной из двух источников:

- данных о потребительских ценах на товары и услуги, зарегистрированных в каждом отчетном периоде;
- данных о фактических потребительских расходах домашних хозяйств за два смещенных года, которые являются основным источником информации для формирования весов при расчете ИПЦ.

Потребительский набор товаров и услуг (далее - Набор), на основании которого осуществляется наблюдение за ценами и рассчитывается ИПЦ, представляет собой единую для всех субъектов Российской Федерации выборку групп товаров и услуг.

В Набор включаются товары и услуги массового потребительского спроса, а также отдельные их виды необязательного пользования.

При отборе позиций в Набор учитывается относительная важность их в потреблении, представительность с точки зрения отражения динамики цен на однородные товары, устойчивое наличие их в продаже на территории большинства субъектов Российской Федерации.

Исходной информацией для расчета ИПЦ являются данные регистрации цен (тарифов) на товары и услуги с конкретными потребительскими свойствами. На их основе определяются средние сопоставимые цены отчетного и предыдущего периодов. Сопоставимой считается цена (тариф) на один и тот же товар (услугу) с конкретными потребительскими свойствами (ценовая котировка), зарегистрированная в отчетном и базисном периодах в одной и той же организации торговли (сферы услуг).

Средние потребительские цены (тарифы) на товары (услуги)-представители формируются под влиянием многообразных ассортиментных, а также территориальных сдвигов, сезонных колебаний и других структурных факторов. Средние потребительские цены по республике определяются исходя из сложившихся средних цен в городах Сыктывкар, Воркута и Ухта, взвешенных на численность населения соответствующих зон: южной, северной, центральной.

Стоимость фиксированного набора потребительских товаров и услуг для межрегиональных сопоставлений покупательной способности населения исчисляется на основе единых, установленных в целом по России, условных объемов потребления товаров и услуг, а также средних цен на них по России и ее субъектам. В состав набора включены 83 наименования товаров и услуг, в том числе 30 видов продовольственных товаров, 41 вид непродовольственных товаров и 12 видов услуг. Данные о стоимости набора определяются в расчете на одного человека в месяц.

Стоимость условного (минимального) набора продуктов питания отражает межрегиональную дифференциацию уровней потребительских цен на основные продукты питания, входящие в него. Стоимость условного (минимального) набора продуктов питания определяется на основе единых весов (количества продуктов питания по видам) и фактических средних потребительских цен на них по России и субъектам Российской Федерации. Приведенные в наборе веса (количества) товаров являются условными и не отражают реального их потребления населением. В состав этого набора включено 33 наименования продовольственных товаров.

В набор входят: хлеб из ржаной муки и из смеси муки ржаной и пшеничной (115,0 кг), хлеб и булочные изделия из пшеничной муки 1 и 2 сортов (75,0 кг), мука пшеничная (20,0 кг), рис шлифованный (5,0 кг), пшено (6,0 кг), горох и фасоль (7,3 кг), вермишель (6,0 кг), картофель (150,0 кг), капуста белокочанная свежая (35,0 кг), морковь (35,0 кг), лук репчатый (20,0 кг), огурцы свежие (1,8 кг), яблоки (18,6 кг), сахар-песок (20,0 кг), карамель (0,7 кг), печенье (0,7 кг), говядина (кроме бескостного мяса) (15,0 кг), баранина (кроме бескостного мяса) (1,8 кг), свинина (кроме бескостного мяса) (4,0 кг), куры охлажденные и мороженые (14,0 кг), рыба мороженая неразделанная (14,0 кг), сельдь соленая (0,7 кг), молоко питьевое цельное пастеризованное 2,5-3,2% жирности (110,0 л), сметана (1,8 кг), масло сливочное (1,8 кг), творог нежирный (10,0 кг), сыры сычужные твердые и мягкие (2,5 кг), яйца куриные (180 шт.), маргарин (6,0 кг), масло подсолнечное (7,0 кг), соль поваренная пищевая (3,65 кг), чай черный байховый (0,5 кг), перец черный (горошек) (0,73 кг). Объемы потребления приведены в расчете на год.

В соответствии с методологией Росстата стоимость минимального набора продуктов питания по республике рассчитывается по городам, включенным в федеральное статнаблюдение, - Сыктывкар, Воркута и Ухта. Данные о стоимости набора определяются в расчете на одного человека в месяц.

Средние цены и индексы цен на первичном и вторичном рынках жилья рассчитываются на основе зарегистрированных цен соответственно на вновь построенные квартиры и на квартиры функционирующего жилого фонда, находящиеся в собственности, если они являются объектами совершения рыночных сделок.

Наблюдение ведется по выборочному кругу организаций, осуществляющих операции с недвижимостью в городах Сыктывкар, Ухта, Сосногорск и Усинск. Наблюдение за ценами на рынке жилья осуществляется только по городскому жилому фонду. Рынок коттеджного и деревянного жилья не учитывается.

Средняя цена 1 м² общей площади квартир рассчитывается по формуле средней арифметической взвешенной на основе данных по городам, участвующих в расчете. В качестве базисных весов используется показатель «количество проданных квадратных метров жилья за предыдущий год». В расчет средней цены 1 м² на первичном рынке включаются квартиры с отделкой и без отделки (или с частичной отделкой).

Первичным рынком жилья является рынок, на котором осуществляются сделки по передаче в частную собственность нового (вновь построенного или реконструированного) жилья на возмездной основе, правами на реализацию которого обладают: органы государственной власти Российской Федерации и субъектов Российской Федерации, органы местного самоуправления; фирмы-застройщики, осуществляющие строительство (реконструкцию) объектов недвижимости, юридические и физические лица, уполномоченные осуществлять реализацию жилья в установленном законодательством порядке.

Также к сделкам на первичном рынке относятся сделки в отношении жилых помещений в многоквартирных домах до ввода объекта недвижимости в эксплуатацию, заключаемые в соответствии с Федеральным законом от 30.12.2004 №214-ФЗ (ред. от 27.06.2019) «Об участии в долевом строительстве многоквартирных домов и иных объектов недвижимости и о внесении изменений в некоторые законодательные акты Российской Федерации».

Вторичный рынок жилья - это рынок, собственниками квартир на котором могут выступать как физические, так и юридические лица. Объектом наблюдения на вторичном рынке жилья являются квартиры, находящиеся в частной или государственной собственности и обладающие определенной степенью износа в результате эксплуатации. Кроме того, на вторичном рынке жилья регистрируются цены на вновь построенные (то есть не бывшие в эксплуатации) или реконструированные квартиры, являющиеся объектом перепродажи как физических, так и юридических лиц.

Индексы цен производителей промышленных товаров по видам деятельности «Добыча полезных ископаемых», «Обрабатывающие производства», «Обеспечение электрической энергией, газом и паром; кондиционирование воздуха», «Водоснабжение; водоотведение, организация сбора и утилизации отходов, деятельность по ликвидации загрязнений» рассчитываются на основании регистрации цен на товары-представители в базовых организациях с указанными видами деятельности. Цены производителей представляют собой фактически сложившиеся на момент регистрации цены указанных организаций на произведенную продукцию, предназначенную для реализации на внутреннем рынке (без налога на добавленную стоимость, акциза и других налогов, не входящих в себестоимость, без стоимости транспортировки до потребителя).

Рассчитанные по товарам-представителям индексы цен производителей последовательно агрегируются в индексы цен соответствующих видов, групп, классов, разделов экономической деятельности. В качестве весов используются данные об объеме отгрузки товаров в стоимостном выражении базисного периода.

Индекс цен производителей сельскохозяйственной продукции исчисляется на основании регистрации в отобранных для наблюдения сельскохозяйственных организациях цен на основные виды товаров-представителей, реализуемых заготовительным, перерабатывающим организациям, на рынке, через собственную торговую сеть, населению непосредственно с транспортных средств, на ярмарках, биржах, аукционах, организациям, коммерческим структурам и т.п. Цены производителей сельскохозяйственной продукции приводятся с учетом надбавок и скидок за качество реализованной продукции без расходов на транспортировку, экспедирование, погрузку и разгрузку продукции, а также без налога на добавленную стоимость.

Сводный индекс цен на продукцию (затраты, услуги) инвестиционного назначения рассчитывается как агрегированный показатель из индексов цен производителей на строительную продукцию, приобретения машин и оборудования инвестиционного назначения и на прочую продукцию (затраты, услуги) инвестиционного назначения, взвешенных по доле этих элементов в общем объеме инвестиций в основной капитал.

Индекс цен производителей на строительную продукцию формируется из индексов цен на строительно-монтажные работы и на прочие затраты, включенные в сводный сметный расчет строительства, взвешенных по доле этих элементов в общем объеме инвестиций в жилища, здания и сооружения. Расчет индекса цен на строительно-монтажные работы проводится на основе данных формы отчетности о ценах на материалы, детали и конструкции, приобретенные базовыми подрядными организациями, а также на базе технологических моделей, разработанных по видам экономической деятельности с учетом территориальных особенностей строительства.

Индекс цен приобретения машин и оборудования инвестиционного назначения исчисляется на основе данных об изменении цен производителей этого оборудования, транспортных расходов, ставки налога на добавленную стоимость и других расходов.

Индекс цен на прочую продукцию (затраты, услуги) инвестиционного назначения определяется из индексов цен на основные составляющие этих работ (проектно-изыскательские работы, затраты на разведочное бурение, на формирование рабочего, продуктивного и племенного стада и другие затраты).

Индекс тарифов на грузовые перевозки характеризует изменение за отчетный период без учета изменения за этот период структуры перевезенных грузов по разнообразным признакам: по виду и размеру отправки груза, скорости доставки, расстоянию перевозки, территории перевозки, типу подвижного состава, степени использования его грузоподъемности и по другим признакам.

Сводный индекс тарифов на грузовые перевозки всеми видами транспорта рассчитывается исходя из индексов тарифов на перевозку грузов отдельными видами транспорта (трубопроводным, внутренним водным, автомобильным, воздушным), взвешенных на объемы доходов от перевозки грузов соответствующим видом транспорта за базисный период. По каждому виду транспорта регистрируются тарифы на услуги-представители. За услугу-представитель принимается перевозка одной тонны массового груза определенным видом транспорта на фиксированное расстояние. Регистрация тарифов осуществляется в выборочной совокупности транспортных организаций.

Индекс тарифов на услуги связи для юридических лиц характеризует общее изменение тарифов на услуги связи для юридических лиц в целом.

Расчет индексов тарифов на услуги связи основан на ежеквартальном наблюдении за тарифами на 16 видов услуг-представителей связи для юридических лиц.

ФИНАНСЫ

Бюджет - форма образования и расходования денежных средств, предназначенных для финансового обеспечения задач и функций государства и местного самоуправления.

Бюджетная система Российской Федерации состоит из бюджетов следующих уровней: федеральный бюджет и бюджеты государственных внебюджетных фондов; бюджеты субъектов Российской Федерации и бюджеты территориальных государственных внебюджетных фондов; местные бюджеты, в том числе: бюджеты муниципальных районов, бюджеты городских округов, бюджеты внутригородских муниципальных образований городов федерального значения Москвы, Санкт-Петербурга и Севастополя; бюджеты городских и сельских поселений, бюджеты внутригородских районов.

Консолидированный бюджет республики образуют республиканский бюджет и свод бюджетов муниципальных образований, расположенных на территории республики (без учета межбюджетных трансфертов между этими бюджетами и за исключением средств бюджетов государственных внебюджетных фондов).

Доходы бюджета - поступающие в бюджет денежные средства, за исключением средств, являющихся в соответствии с Бюджетным кодексом Российской Федерации источниками финансирования дефицита бюджета.

К доходам бюджетов относятся налоговые доходы, неналоговые доходы и безвозмездные поступления.

Расходы бюджета - выплачиваемые из бюджета денежные средства, за исключением средств, являющихся в соответствии с Бюджетным кодексом Российской Федерации источниками финансирования дефицита бюджета.

Дефицит бюджета - превышение расходов бюджета над его доходами.

Профицит бюджета - превышение доходов бюджета над его расходами.

Налог - обязательный, индивидуально безвозмездный платеж, взимаемый с организаций и физических лиц в форме отчуждения принадлежащих им на праве собственности, хозяйственного ведения или оперативного управления денежных средств в целях финансового обеспечения деятельности государства и (или) муниципальных образований.

Сбор - обязательный взнос, взимаемый с организаций и физических лиц, уплата которого является одним из условий совершения в отношении плательщиков сборов государственными органами, органами местного самоуправления, иными уполномоченными органами и должностными лицами юридически значимых действий, включая предоставление определенных прав или выдачу разрешений (лицензий), либо уплата которого обусловлена осуществлением в пределах территории, на которой введен сбор, отдельных видов предпринимательской деятельности.

Федеральные налоги и сборы - налоги и сборы, устанавливаемые Налоговым кодексом Российской Федерации и обязательные к уплате на всей территории Российской Федерации.

Региональные налоги - налоги, устанавливаемые Налоговым кодексом Российской Федерации и законами субъектов Российской Федерации о налогах и обязательные к уплате на территориях соответствующих субъектов Российской Федерации.

Местные налоги и сборы - налоги и сборы, устанавливаемые Налоговым кодексом Российской Федерации и нормативными правовыми актами представительных органов муниципальных образований о налогах и сборах и обязательные к уплате на территориях соответствующих муниципальных образований.

Специальные налоговые режимы предусматривают особый порядок определения элементов налогообложения, а также освобождение от обязанности по уплате отдельных налогов и сборов и применяются в случаях и порядке, которые предусмотрены Налоговым кодексом Российской Федерации и иными актами законодательства о налогах и сборах.

Совокупная задолженность по налогам и сборам, страховым взносам, пеням и налоговым санкциям включает в себя недоимку, задолженность по уплате пеней и санкций, урегулированную и невозможную к взысканию задолженность по налогам и сборам, страховым взносам, пеням и налоговым санкциям, в том числе задолженность организаций, индивидуальных предпринимателей и граждан, находящихся в процедурах банкротства.

Задолженность по налогам и сборам - суммарный объем выявленных и подтвержденных недополученных налоговых поступлений, законодательно установленных налогов и сборов, начисленных пени и штрафных санкций, в отношении которой применяется механизм урегулирования с целью ее снижения.

Страховые взносы - обязательные платежи на обязательное пенсионное страхование, обязательное социальное страхование на случай временной нетрудоспособности и в связи с материнством, на обязательное медицинское страхование, взимаемые с организаций и физических лиц в целях финансового обеспечения реализации прав застрахованных лиц на получение страхового обеспечения по соответствующему виду обязательного социального страхования.

Недоимка - сумма неуплаченного в установленный срок налога или сбора.

Урегулированная задолженность - задолженность, в отношении которой применены методы урегулирования в виде реструктуризации, отсрочек, рассрочек или приостановления взыскания.

Сальдированный финансовый результат (прибыль минус убыток) - конечный финансовый результат, выявленный на основании бухгалтерского учета всех хозяйственных операций организаций. Представляет сумму прибыли (убытка) от продажи товаров, продукции (работ, услуг), основных средств, иного имущества организаций и доходов от прочих операций, уменьшенных на сумму расходов по этим операциям. Прочие доходы и расходы - штрафы, пени, неустойки за нарушение условий договоров; прибыль (убыток) прошлых лет, выявленная в отчетном году, курсовые разницы и др. Данные по сальдированному финансовому результату деятельности организаций приводятся в фактически действовавших ценах, структуре и методологии соответствующих лет.

Суммарная задолженность по обязательствам - кредиторская задолженность и задолженность по кредитам банков и займам.

Кредиторская задолженность - задолженность по расчетам с поставщиками и подрядчиками за поступившие материальные ценности, выполненные работы и оказанные услуги, в том числе задолженность, обеспеченная векселями выданными; задолженность по расчетам с дочерними и зависимыми обществами по всем видам операций; с рабочими и служащими по оплате труда, представляющую собой начисленные, но не выплаченные суммы оплаты труда; задолженность по отчислениям на государственное социальное страхование, пенсионное обеспечение и медицинское страхование работников организации, задолженность по всем видам платежей в бюджет и внебюджетные фонды; задолженность организации по платежам по обязательному и добровольному страхованию имущества и работников организации и другим видам страхования, в которых организация является страхователем; авансы полученные, включающие сумму полученных авансов от сторонних организаций по предстоящим расчетам по заключенным договорам, а также штрафы, пени и неустойки, признанные организацией или по которым получены решения суда или другого органа, имеющего в соответствии с законодательством Российской Федерации право на принятие решения об их взыскании, и отнесенные на финансовые результаты организации, непогашенные суммы заемных средств, подлежащие погашению в соответствии с договорами.

Дебиторская задолженность - задолженность по расчетам с покупателями и заказчиками за товары, работы и услуги, в том числе задолженность, обеспеченная полученными векселями; задолженность по расчетам с дочерними и зависимыми обществами; суммы уплаченных другим организациям авансов по предстоящим расчетам в соответствии с заключенными договорами; задолженность по расчетам с прочими дебиторами, включающая в себя задолженность финансовых и налоговых органов (в том числе по переплате по налогам, сборам и прочим платежам в бюджет); задолженность работников организации по предоставленным им ссудам и займам за счет средств этой организации или кредита (ссуды на индивидуальное и кооперативное жилищное строительство, приобретение и благоустройство садовых участков, беспроцентные ссуды молодым семьям на улучшение жилищных условий или обзаведение домашним хозяйством и другое); задолженность подотчетных лиц; поставщиков по недостаткам товарно-материальных ценностей, обнаруженным при приемке; задолженность по государственным заказам, федеральным программам за поставленные товары, работы и услуги, а также штрафы, пени и неустойки, признанные должником, или по которым получены решения суда (арбитражного суда) или другого органа, имеющего в соответствии с законодательством Российской Федерации право на принятие решения об их взыскании, и отнесенные на финансовые результаты организации.

УРОВЕНЬ ЖИЗНИ НАСЕЛЕНИЯ

Среднемесячная номинальная начисленная заработная плата исчисляется делением фонда начисленной заработной платы работников на среднесписочную численность работников и на количество месяцев в периоде. В фонд заработной платы включаются начисленные работникам суммы оплаты труда в денежной и неденежной формах за отработанное и неотработанное время, компенсационные выплаты, связанные с режимом работы и условиями труда, доплаты и надбавки, премии, единовременные поощрительные выплаты, а также оплата питания и проживания, имеющая системный характер. Пособия, получаемые работниками из государственных внебюджетных фондов, не включаются в фонд заработной платы и среднемесячную заработную плату.

Темпы роста (снижения) среднемесячной номинальной заработной платы рассчитываются по сопоставимой совокупности организаций отчетного и предыдущих периодов.

Реальная заработная плата характеризует изменение покупательной способности заработной платы в отчетном периоде в связи с изменением цен на потребительские товары и услуги по сравнению с базисным периодом. Рассчитывается путем деления индекса номинальной заработной платы на индекс потребительских цен за один и тот же временной период.

Данные по видам экономической деятельности сформированы на основании сведений организаций, предоставляемых по каждому («чистому») осуществляемому ими виду деятельности.

Просроченной задолженностью по заработной плате считаются фактически начисленные работникам суммы заработной платы, но не выплаченные в срок, установленный коллективным договором или договором на расчетно-кассовое обслуживание, заключенным с банком (расчетно-кассовым центром). Число дней задержки выплаты считается со следующего дня после истечения этого срока.

Данные разрабатываются по организациям, кроме субъектов малого предпринимательства, по следующим видам экономической деятельности: растениеводство и животноводство, охота и предоставление соответствующих услуг в этих областях; лесозаготовки; рыболовство и рыбководство; добыча полезных ископаемых; обрабатывающие производства; обеспечение электрической энергией, газом и паром; кондиционирование воздуха; водоснабжение; водоотведение, организация сбора и утилизация отходов, деятельность по ликвидации загрязнений; строительство; деятельность сухопутного и трубопроводного транспорта; деятельность водного транспорта; деятельность воздушного и космического транспорта; складское хозяйство и вспомогательная транспортная деятельность; производство кинофильмов, видеофильмов и телевизионных программ; деятельность в области телевизионного и радиовещания; управление недвижимым имуществом за вознаграждение или на договорной основе; научные исследования и разработки; образование; деятельность в области здравоохранения и социальных услуг; деятельность творческая, деятельность в области искусства и организации развлечений; деятельность библиотек, архивов, музеев и прочих объектов культуры; деятельность в области отдыха и развлечений.

ЗАНЯТОСТЬ И БЕЗРАБОТИЦА

Информация о численности рабочей силы, занятых и общей численности безработных (применительно к стандартам МОТ) формируется по материалам выборочных обследований рабочей силы. В целях повышения репрезентативности данных о численности и составе рабочей силы показатели занятости и безработицы по субъектам Российской Федерации формируются в среднем за три последних месяца.

Рабочая сила - лица в возрасте 15 лет и старше, которые в рассматриваемый период (обследуемую неделю) считаются занятыми или безработными.

Занятые в экономике - лица в возрасте 15 лет и старше, которые в рассматриваемый период выполняли любую деятельность (хотя бы один час в неделю), связанную с производством товаров или оказанием услуг за плату или прибыль. В численность занятых включаются также лица, временно отсутствовавшие на рабочем месте в течение короткого промежутка времени и сохранившие связь с рабочим местом во время отсутствия.

Безработные (в соответствии со стандартами Международной Организации Труда - МОТ) - лица в возрасте 15 лет и старше, которые в рассматриваемый период удовлетворяли одновременно следующим критериям:

- не имели работы (доходного занятия);
- занимались поиском работы в течение последних четырех недель, используя при этом любые способы поиска работы;
- были готовы приступить к работе в течение обследуемой недели.

Обучающиеся в образовательных учреждениях, пенсионеры и инвалиды учитываются в качестве безработных, если они не имели работы, занимались поиском работы и были готовы приступить к ней.

Уровень участия в рабочей силе - отношение численности рабочей силы (занятых и безработных) определенной возрастной группы к общей численности населения соответствующей возрастной группы, рассчитанное в процентах

Уровень занятости - отношение численности занятого населения определенной возрастной группы к общей численности населения соответствующей возрастной группы, рассчитанное в процентах.

Уровень безработицы (применительно к стандартам Международной Организации Труда - МОТ) - отношение численности безработных определенной возрастной группы к численности рабочей силы (занятых и безработных) соответствующей возрастной группы, рассчитанное в процентах.

Безработные, зарегистрированные в органах службы занятости населения, - трудоспособные граждане, не имеющие работы и заработка (трудового дохода), проживающие на территории Российской Федерации, зарегистрированные в органах службы занятости населения по месту жительства в целях поиска подходящей работы, ищущие работу и готовые приступить к ней. Информация о численности безработных, получивших официальный статус в органах службы занятости населения, разрабатывается Министерством труда, занятости и социальной защиты Республики Коми.

Уровень зарегистрированной безработицы - отношение численности безработных, зарегистрированных в органах службы занятости населения, к численности рабочей силы, рассчитанный в процентах.

При исчислении уровня зарегистрированной безработицы используется численность рабочей силы в возрасте 15-72 лет в среднем за предыдущий год.

Не занятые трудовой деятельностью граждане - граждане, зарегистрированные в органах службы занятости населения, и не относящиеся к категории занятых в соответствии со статьей 2 Закона РФ от 19.04.1991 №1032-1 «О занятости населения в Российской Федерации».

Число замещенных рабочих мест в организациях определяется как суммарное количество среднесписочной численности работников, средней численности внешних совместителей и средней численности работников, выполнявших работы по договорам гражданско-правового характера. При суммировании числа рабочих мест по организациям каждый работник учитывается по числу замещаемых им рабочих мест (без учета внутреннего совместительства).

Данные по видам экономической деятельности сформированы на основании сведений организаций, предоставляемых по каждому («чистому») осуществляемому ими виду деятельности.

Нагрузка незанятого населения на одну заявленную вакансию рассчитывается как отношение численности лиц, не занятых трудовой деятельностью, состоящих на учете в органах службы занятости населения, к числу вакансий, сообщенных работодателями в эти органы.

Заявленная организациями потребность в работниках - число вакансий (требуемых работников), сообщенных работодателями в органы службы занятости населения.

ДЕМОГРАФИЯ

Естественное движение населения - обобщенное название совокупности рождений и смертей, изменяющих численность населения так называемым естественным путем. К естественному движению населения относят также браки и разводы, хотя они не меняют численность населения, но учитываются в том же порядке, что и рождения и смерти.

Сведения о **рождениях, смертях, браках и разводах** получены на основании данных о естественном движении населения, содержащихся в ЕГР ЗАГС (Едином государственном реестре записей актов гражданского состояния), посредством использования единой системы межведомственного электронного взаимодействия.

В число родившихся включаются только родившиеся живыми.

В связи с переходом на расширенные критерии рождения (приказ Минздравсоцразвития России от 27.12.2011 №1687н «О медицинских критериях рождения, форме документа о рождении и порядке его выдачи») в органах ЗАГС с апреля 2012г. подлежат регистрации рождения и смерти новорожденных с экстремально низкой массой тела (от 500 до 1000 граммов).

Естественный прирост, убыль (-) населения - абсолютная величина разности между числами родившихся и умерших за определенный промежуток времени.

Общие коэффициенты рождаемости и смертности - отношение соответственно числа родившихся (живыми) и числа умерших к численности населения. Исчисляются на 1000 человек населения.

Коэффициент естественного прироста (убыли) - разность общих коэффициентов рождаемости и смертности.

Коэффициент младенческой смертности исчисляется как сумма двух составляющих, первая из которых - отношение числа умерших в возрасте до одного года из поколения родившихся в том году, для которого вычисляется коэффициент, к общему числу родившихся в том же году; а вторая - отношение числа умерших в возрасте до одного года из поколения родившихся в предыдущем году, к общему числу родившихся в предыдущем году. Исчисляется на 1000 родившихся живыми.

Общие коэффициенты брачности и разводимости - отношение числа зарегистрированных браков и разводов к среднегодовой численности населения. Исчисляются на 1000 человек населения.

Данные о браках и разводах в таблицах охватывают только случаи заключения и расторжения брака, зарегистрированные в органах ЗАГС. Данные о расторжении брака в связи с допустимостью составления двух актов записей (в случае оформления актов записей в отношении каждого из супругов в разных органах ЗАГС в соответствии с Федеральным законом «Об актах гражданского состояния», ст.35) отражают сведения о числе случаев государственной регистрации расторжения брака, а не о числе расторгнутых браков.

Все коэффициенты приведены в пересчете на год.

Данные о **миграции** получены в результате разработки поступающих от территориальных подразделений Управления по вопросам миграции МВД по Республике Коми форм федерального статистического наблюдения (с 2019 г.), которые составляются при регистрации и снятии с регистрационного учета населения по месту жительства и при регистрации по месту пребывания на срок 9 месяцев и более. Формирование числа выбывших осуществляется автоматически в процессе электронной обработки данных о миграции населения при перемещениях в пределах Российской Федерации, а также по истечении срока пребывания у мигрантов независимо от места прежнего жительства.

Миграционный прирост, убыль (-) населения отражает результат территориального перемещения населения и рассчитывается как разность чисел прибывших и выбывших.