

Федеральная служба государственной статистики
Территориальный орган Федеральной службы
государственной статистики по Республике Коми

Социально- экономическое положение Республики Коми

Доклад

2023

Официальное издание

Сыктывкар
2024

Настоящий доклад «Социально-экономическое положение Республики Коми» является официальным ежемесячным изданием Территориального органа Федеральной службы государственной статистики по Республике Коми. Он подготовлен на основе обобщения сведений, получаемых от предприятий, организаций, населения путем проведения различных форм государственных статистических наблюдений, а также данных министерств и других органов исполнительной власти.

В докладе публикуется главным образом оперативная информация, в динамике отражающая явления и процессы, происходящие в экономике и социальной жизни республики за истекший период года и в сравнении с соответствующими периодами предыдущих лет.

Доклад предназначен для органов государственной власти, общественных организаций, научных, предпринимательских и банковских кругов, для аспирантов и студентов.

Под общей редакцией руководителя Территориального органа Федеральной службы государственной статистики по Республике Коми С.В. Бенгардт.

Ответственные за разделы:		Телефоны
Оборот организаций	М.М. Терлецкая	28-57-36
Промышленное производство	Н.Т. Пимоненко	28-57-08
Сельское хозяйство	С.Н. Елфимова	28-57-90
Лесозаготовки	Н.Т. Пимоненко	28-57-08
Строительство	Е.А. Распутина	28-57-70
Автомобильный транспорт	М.Н. Расторгуева	28-57-34
Розничная торговля	О.И. Максимова	28-57-59
Рестораны, кафе, бары	О.И. Максимова	28-57-59
Рынок платных услуг населению	М.К. Шерифова	28-57-19
Оптовая торговля и товарные рынки	Е.В. Чупрова	28-57-34
Демография организаций	Н.С. Фадеева	28-57-48
Цены	Ю.В. Николаева	28-57-81
Финансовая деятельность организаций	Я.С. Смышляева	28-57-41
Заработная плата	Н.Е. Лапина	28-57-40
Величина прожиточного минимума	М.А. Спиридонова	28-57-87
Занятость и безработица	Е.А. Жирютина	28-57-40
Демография	Е.В. Чувьюрова	28-57-95
Инфекционная заболеваемость	А.А. Ковач	28-57-96

Ответственные за выпуск:		
заместитель руководителя	Т.А. Шерстюкова	28-57-03
начальник отдела сводных статистических работ и общественных связей	И.А. Перепелица	28-57-14

Условные обозначения единиц измерения:

Гкал	гигакалория	посад мест	посадочное место
Гкал/ч	гигакалория в час	посещ/смен	посещение в смену
дкл	декалитр	%	процент
ед	единица	‰	промилле
кВт	киловатт	р	раз
кВт.ч	киловатт-час	руб	рубль
кВ	киловольт	т	тонна
кВ.А	киловольт-ампер	т/ч	тонна в час
кг	килограмм	т/смен	тонна в смену
км	километр	т/сут	тонна в сутки
м ²	квадратный метр	т.км	тонно-километр
м ³	кубический метр	торг. пл	торговая площадь
м ³ /сут	кубический метр в сутки	тыс	тысяча
мес	месяц	усл. банк	условная банка
млн	миллион	усл. ед	условная единица
млрд	миллиард	усл. кирп	условный кирпич
общ. пл	общая площадь	ц	центнер
пасс.км	пассажира-километр	ц корм. ед	центнер кормовых единиц
плотн. м ³	плотный кубический метр	чел	человек
пог. м	погонный метр	шт	штука

Условные обозначения:

...	явление было, но сведения отсутствуют;
-	явление отсутствует;
x	невозможность явления или сопоставления;
0; 0,0	величина явления меньше заданной точности;
к	информация не публикуется в целях обеспечения конфиденциальности первичных статистических данных, полученных от организаций, в соответствии с Федеральным законом от 29.11.2007 № 282-ФЗ «Об официальном статистическом учете и системе государственной статистики в Российской Федерации» (п.5 ст.4; ч.1 ст.9).

В отдельных случаях незначительные расхождения между итогом и суммой слагаемых объясняются округлением данных.

Ряд показателей, приведенных в докладе, рассчитан с учетом экспертной оценки.

В таблицах, отражающих ежемесячную динамику, показатели за последний месяц в последующем выпуске доклада уточняются по данным ежемесячной статистической отчетности в соответствии с методикой разработки. Относительные показатели (темпы роста, снижения) в этих таблицах приведены в сопоставимой оценке.

© Комистат, 2024

E-mail:11@rosstat.gov.ru

<https://11.rosstat.gov.ru/>

Содержание

I. ОБЩИЕ ПОКАЗАТЕЛИ	5
II. ПРОИЗВОДСТВО ТОВАРОВ И УСЛУГ	7
1. Оборот организаций	7
2. Промышленное производство	8
3. Сельское и лесное хозяйство	15
4. Строительство	18
5. Автомобильный транспорт	23
III. РЫНКИ ТОВАРОВ И УСЛУГ	26
1. Розничная торговля	26
2. Рестораны, кафе, бары.....	31
3. Рынок платных услуг населению	31
4. Оптовая торговля и товарные рынки	33
IV. ХАРАКТЕРИСТИКА ОРГАНИЗАЦИЙ	36
1. Количество хозяйствующих субъектов, прошедших государственную регистрацию (перерегистрацию)	36
2. Демография организаций	40
V. ЦЕНЫ	42
1. Изменение цен (тарифов) по секторам экономики.....	42
2. Потребительские цены	43
3. Цены производителей.....	46
VI. ФИНАНСОВАЯ ДЕЯТЕЛЬНОСТЬ ОРГАНИЗАЦИЙ	52
VII. УРОВЕНЬ ЖИЗНИ НАСЕЛЕНИЯ	57
1. Заработная плата	57
2. Величины прожиточного минимума.....	60
VIII. ЗАНЯТОСТЬ И БЕЗРАБОТИЦА	61
IX. ДЕМОГРАФИЯ	64
X. ИНФЕКЦИОННАЯ ЗАБОЛЕВАЕМОСТЬ	66
МЕТОДОЛОГИЧЕСКИЕ ПОЯСНЕНИЯ.....	67

I. ОБЩИЕ ПОКАЗАТЕЛИ

Основные социально-экономические показатели Республики Коми

	2023	2023 в % к 2022	Декабрь 2023 в % к		Справочно 2022 в % к 2021
			декабрю 2022	ноябрю 2023	
Индекс промышленного производства	х	99,2	103,7	107,3	104,6
Объем работ по виду деятельности «Строительство», млн руб	29867	56,5	34,1	142,2	84,1
Ввод в действие жилых домов, м ² общ. пл жилых помещений	217060	107,1	163,1	327	113,0
Перевезено грузов автомобильным транспортом ¹⁾ , тыс т	10362	100,9	92,5	103,7	99,8
Оборот розничной торговли, млн руб	206081	104,6	102,4	121,9	91,6
Объем платных услуг населению, млн руб	62708	97,5	98,6	103,8	104,0
Индекс потребительских цен	х	105,8	107,3	100,6	113,3
Индекс цен производителей промышленных товаров	х	99,6	124,3	91,5	113,0
Численность официально зарегистрированных безработных (на конец периода), тыс чел	4,1	х	76,2	94,4	79,7 ²⁾

¹⁾ По организациям со средней численностью работников свыше 15 человек (кроме субъектов малого предпринимательства).

²⁾ Декабрь 2022г. в % к декабрю 2021 года.

	Январь- ноябрь 2023	Январь-ноябрь 2023 в % к январю- ноябрю 2022	Ноябрь 2023 в % к		Справочно январь- ноябрь 2022 в % к январю-ноябрю 2021
			ноябрю 2022	октябрю 2023	
Сальдированный финансовый результат организаций (без субъектов малого предпринимательства) ¹⁾ , млн руб	135011	128,9	-	136,3	85,2
Среднемесячная начисленная заработная плата одного работника:					
номинальная, руб	74649	111,9	110,4	100,5	111,8
реальная	х	105,9	102,4	99,4	98,6

¹⁾ Темпы роста приведены в действовавших ценах.

Основные социально-экономические показатели Республики Коми и России

	2023		В % к 2022	
	Республика Коми	Россия	Республика Коми	Россия
Индекс промышленного производства	х	х	99,2	103,5
Объем работ, выполненных по виду деятельности «Строительство», млрд руб	29,9	15092,3	56,5	107,9
Ввод в действие жилых домов, тыс м ² общ. пл жилых помещений	217,1	110438,5	107,1	107,5
Оборот розничной торговли, млрд руб	206,1	47404,9	104,6	106,4
в том числе:				
пищевыми продуктами, включая напитки, и табачными изделиями	101,4	22755,2	105,3	103,3
непродовольственными товарами	104,7	24649,7	103,9	109,5
Объем платных услуг населению, млрд руб	62,7	14770,7	97,5	104,4
Индекс потребительских цен	107,3 ¹⁾	107,4 ¹⁾	105,8	105,9
Индекс цен производителей промышленных товаров	124,3 ¹⁾	119,2 ¹⁾	99,6	104,0
Численность официально зарегистрированных безработных (на конец периода), тыс чел	4,1	424,0	76,2 ¹⁾	75,2 ¹⁾

¹⁾ Декабрь 2023г. в % к декабрю 2022 года.

	Январь-ноябрь 2023		В % к январю-ноябрю 2022	
	Республика Коми	Россия	Республика Коми	Россия
Сальдированный финансовый результат организаций (без субъектов малого предпринимательства) ¹⁾ , млрд руб	135,0	32071,8	128,9	130,2
Среднемесячная начисленная заработная плата одного работника:				
номинальная, руб	74649	70969	111,9	113,8
реальная	х	х	105,9	107,6

¹⁾ Темпы роста приведены в действовавших ценах.

Основные показатели в расчете на душу населения по Республике Коми и России в 2023г.

	Республика Коми	Россия	В % к средне-русскому
Производство, кг:			
мясо крупного рогатого скота, свинина, баранина, козлятина, конина и мясо прочих животных семейства лошадиных, оленина и мясо прочих животных семейства оленевых (оленьевых) парные, остывшие или охлажденные	10,9	24,6	44
мясо и субпродукты пищевые домашней птицы	17,6	34,1	52
молоко, кроме сырого	23,1	38,9	59
изделия хлебобулочные недлительного хранения	32,8	34,8	94
Производство основных продуктов животноводства в хозяйствах всех категорий:			
скот и птица на убой (в живом весе), кг	41,4	112,7	37
молоко, кг	78,7	230,8	34
яйца, шт	165,5	318,9	52
Объем работ и услуг по виду деятельности «Строительство», тыс руб	41,1	103,1	40
Ввод в действие жилых домов на 1000 человек населения, м ² общ. пл жилых помещений	298,8	754,1	40
Оборот розничной торговли, тыс руб	283,7	323,7	88
Объем платных услуг населению, тыс руб	86,3	100,9	86
Среднемесячная начисленная заработная плата одного работника организаций за январь-ноябрь, руб	74649	70969	105

II. ПРОИЗВОДСТВО ТОВАРОВ И УСЛУГ

1. Оборот организаций

Оборот организаций по видам экономической деятельности

В действовавших ценах

	2023		Декабрь 2023		
	млн руб	в % к 2022	млн руб	в % к декабрю 2022	в % к ноябрю 2023
Всего	1569975,9	103,7	150418,9	119,8	105,2
Сельское, лесное хозяйство, охота, рыболовство и рыбоводство	11728,2	102,6	978,1	89,3	102,6
Лесоводство и лесозаготовки	3104,1	100,6	266,2	109,8	75,5
Рыболовство и рыбоводство	105,1	115,5	9,7	122,6	96,0
Добыча полезных ископаемых	632146,4	108,6	58524,5	181,9	94,5
Предоставление услуг в области добычи полезных ископаемых	75236,7	116,3	8309,6	141,9	112,4
Обрабатывающие производства	202914,9	103,6	19618,8	125,2	118,4
Производство пищевых продуктов	4590,7	114,3	452,0	128,4	106,6
Производство напитков	3198,2	132,3	339,5	104,4	116,3
Обработка древесины и производство изделий из дерева и пробки, кроме мебели, производство изделий и соломки и материалов для плетения	39423,3	93,6	3574,7	125,9	107,8
Ремонт и монтаж машин и оборудования	11564,1	143,3	2503,9	179,4	293
Обеспечение электрической энергией, газом и паром; кондиционирование воздуха	86325,5	107,0	9391,2	97,0	115,3
Водоснабжение; водоотведение, организация сбора и утилизации отходов, деятельность по ликвидации загрязнений	8845,9	99,3	641,8	86,5	84,2
Строительство	28937,6	87,3	2775,0	41,6	111
Торговля оптовая и розничная; ремонт автотранспортных средств и мотоциклов	182643,1	102,5	18563,2	115,4	120,4
Торговля оптовая и розничная автотранспортными средствами и мотоциклами их ремонт	11019,4	87,0	966,1	132,8	93,5
Торговля оптовая, кроме оптовой торговли автотранспортными средствами и мотоциклами	46391,1	88,7	4500,3	120,3	119,0
Торговля розничная, кроме торговли автотранспортными средствами и мотоциклами	125232,6	110,6	13096,9	112,7	123,6
Транспортировка и хранение	320935,5	96,1	29766,2	87,8	104,7
Деятельность сухопутного и трубопроводного транспорта	306886,6	95,8	28623,3	87,4	104,8
Деятельность гостиниц и предприятий общественного питания	9315,2	120,0	891,3	114,5	106,5
Деятельность в области информации и связи	14311,5	98,5	1480,7	91,1	139
Деятельность по операциям с недвижимым имуществом	13391,2	111,9	1160,3	118,6	101,3
Деятельность профессиональная, научная и техническая	12136,8	89,2	1256,7	69,6	126,0
Деятельность административная и сопутствующие дополнительные услуги	10817,7	122,3	1033,8	137,6	107,1
Государственное управление и обеспечение военной безопасности; социальное обеспечение	1261,1	97,6	117,1	89,1	109,3
Образование	3171,7	106,5	360,1	108,3	110,3
Деятельность в области здравоохранения и социальных услуг	28330,1	108,6	3592,0	126,1	135,0
Деятельность в области культуры, спорта, организации досуга и развлечений	1022,3	115,3	107,5	123,5	111,7
Предоставление прочих видов услуг	1708,8	101,8	160,4	108,8	104,8

2. Промышленное производство

Индекс промышленного производства ¹⁾ в декабре 2023г. по сравнению с соответствующим месяцем предыдущего года составил 103,7%, в 2023г. - 99,2% (в 2022г. - 104,6%).

Индексы промышленного производства ²⁾

В процентах

	2022		2023	
	к соответствующему периоду предыдущего года	к предыдущему периоду	к соответствующему периоду предыдущего года	к предыдущему периоду
Январь	111,1	98,8	97,3	96,5
Февраль	111,5	92,3	98,0	93,0
Март	104,6	106,8	99,3	108,3
I квартал	108,9	х	98,2	х
Апрель	102,9	95,8	101,2	97,6
Май	106,3	105,5	96,5	100,5
Июнь	105,5	95,4	97,6	96,5
I полугодие	106,9	х	98,3	х
Июль	105,4	103,3	96,8	102,5
Август	105,1	99,6	96,4	99,2
Сентябрь	104,6	97,3	99,0	99,8
Январь-сентябрь	106,3	х	98,0	х
Октябрь	100,1	101,1	102,8	105,1
Ноябрь	100,4	99,8	101,4	98,4
Декабрь	99,6	105,0	103,7	107,3
Год	104,6	х	99,2	х



¹⁾ Индекс промышленного производства исчисляется по видам деятельности «Добыча полезных ископаемых», «Обрабатывающие производства», «Обеспечение электрической энергией, газом и паром; кондиционирование воздуха», «Водоснабжение; водоотведение, организация сбора и утилизации отходов, деятельность по ликвидации загрязнений» в соответствии с Официальной статистической методологией исчисления индекса промышленного производства (приказ Росстата от 16.01.2020 № 7) на основе данных о динамике производства важнейших товаров-представителей в физическом измерении, оцененных в ценах базисного 2018 года. В качестве весов используется структура валовой добавленной стоимости по видам экономической деятельности 2018 базисного года.

²⁾ Данные за 2022г. и с января по ноябрь 2023г. уточнены в соответствии с регламентом разработки и публикации данных по производству и отгрузке продукции и динамике промышленного производства (приказ Росстата от 18.08.2020 № 470).

Индекс промышленного производства и индексы производства по видам экономической деятельности

В процентах

	2023 к 2022	Декабрь 2023 к		Справочно 2022 к 2021
		декабрю 2022	ноябрю 2023	
Индекс промышленного производства	99,2	103,7	107,3	104,6
Добыча полезных ископаемых	98,3	101,1	104,6	108,1
Добыча угля	79,2	81,7	115,2	108,7
Добыча металлических руд	84,6	80,0	102,9	87,2
Добыча прочих полезных ископаемых	104,4	79,5	106,6	107,9
Предоставление услуг в области добычи полезных ископаемых	129,4	133,6	112,4	118,9
Обрабатывающие производства	102,9	115,8	117,3	94,9
Производство пищевых продуктов	94,4	71,1	111,2	99,9
Производство напитков	116,0	112,4	97,1	126,2
Производство текстильных изделий	97,3	119,4	99,6	97,4
Производство одежды	72,2	77,3	158,1	78,9
Производство кожи и изделий из кожи	94,1	92,8	45,8	104,6
Обработка древесины и производство изделий из дерева и пробки, кроме мебели	103,5	99,8	93,5	88,5
Производство бумаги и бумажных изделий	97,8	124,3	103,1	90,5
Деятельность полиграфическая	94,8	110,9	180,2	62,0
Производство нефтепродуктов	98,4	100,2	107,6	114,4
Производство химических веществ и химических продуктов	100,8	112,3	105,7	80,1
Производство резиновых и пластмассовых изделий	130,9	106,3	61,3	70,2
Производство прочей неметаллической минеральной продукции	108,6	128,2	82,8	96,6
Производство металлургическое	108,4	91,8	129,7	110,8
Производство электрического оборудования	306	86,0	116,4	171,7
Ремонт и монтаж машин и оборудования	137,3	176,3	262	107,6
Обеспечение электрической энергией, газом и паром; кондиционирование воздуха	97,4	99,1	112,7	99,9
Водоснабжение; водоотведение, организация сбора и утилизации отходов, деятельность по ликвидации загрязнений	95,5	94,6	87,2	85,4

ДОБЫЧА ПОЛЕЗНЫХ ИСКОПАЕМЫХ. Индекс производства по виду деятельности «Добыча полезных ископаемых» в декабре 2023г. по сравнению с соответствующим месяцем предыдущего года составил 101,1%, в 2023г. - 98,3% (в 2022г. - 108,1%).

Динамика добычи полезных ископаемых

В процентах

	2022		2023	
	к соответствующему периоду предыдущего года	к предыдущему периоду	к соответствующему периоду предыдущего года	к предыдущему периоду
Январь	114,1	100,3	100,2	97,4
Февраль	115,6	92,7	99,4	91,9
Март	108,8	107,4	99,0	107,0
I квартал	112,7	х	99,5	х
Апрель	104,5	94,7	102,5	98,0
Май	110,3	109,7	96,1	102,9
Июнь	107,1	95,4	97,3	96,5
I полугодие	110,0	х	99,0	х
Июль	108,9	103,5	94,5	100,5
Август	108,1	98,8	94,5	98,8
Сентябрь	109,3	98,2	96,0	99,8
Январь-сентябрь	109,6	х	97,6	х
Октябрь	102,5	101,7	101,8	107,9
Ноябрь	105,8	100,0	98,7	97,0
Декабрь	103,2	102,2	101,1	104,6
Год	108,1	х	98,3	х

Динамика добычи полезных ископаемых

В процентах к предыдущему месяцу

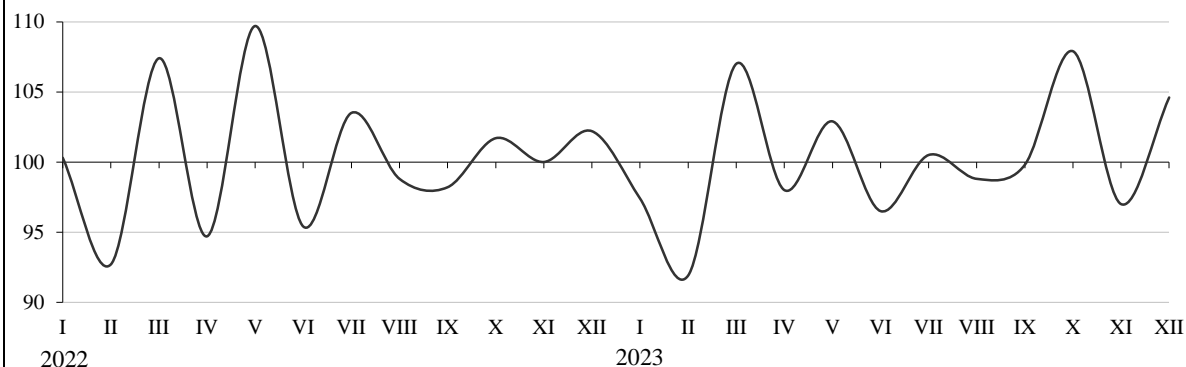

Объем отгруженных товаров собственного производства, выполненных работ и услуг собственными силами по добыче полезных ископаемых

В действовавших ценах

	2023		Декабрь 2023		
	млн руб	в % к 2022	млн руб	в % к декабрю 2022	в % к ноябрю 2023
Добыча полезных ископаемых	614063,4	108,5	57079,0	184,5	94,4
Добыча нефти и природного газа	501884,2	104,1	45816,5	194,6	91,2
Добыча прочих полезных ископаемых	1035,0	146,3	82,4	134,8	95,3
Предоставление услуг в области добычи полезных ископаемых	75290,3	218	8351,6	203	112,4

Добыча отдельных видов полезных ископаемых

	2023	2023 в % к 2022	Декабрь 2023	Декабрь 2023 в % к	
				декабрю 2022	ноябрю 2023
Каменный уголь, млн т	к	73,9	к	78,7	114,1
Газ природный и попутный, млрд м ³	3,4	98,6	0,3	99,6	103,1
Пески природные, млн м ³	1,3	107,2	0,1	67,6	198,0
Гранулы, крошка и порошок; галька, гравий, млн м ³	1,1	103,3	0,1	82,0	93,0

ОБРАБАТЫВАЮЩИЕ ПРОИЗВОДСТВА. Индекс производства по виду деятельности «Обрабатывающие производства» в декабре 2023г. по сравнению с соответствующим месяцем предыдущего года составил 115,8%, в 2023г. - 102,9% (в 2022г. - 94,9%).

Динамика по обрабатывающим производствам

В процентах

	2022		2023	
	к соответствующему периоду предыдущего года	к предыдущему периоду	к соответствующему периоду предыдущего года	к предыдущему периоду
Январь	105,0	93,3	87,5	92,8
Февраль	104,9	92,7	92,9	98,4
Март	92,9	104,1	101,6	113,9
I квартал	100,6	х	93,9	х
Апрель	98,7	102,1	97,8	98,3
Май	93,7	93,9	98,7	94,8
Июнь	101,7	98,1	99,0	98,4
I полугодие	99,3	х	96,2	х

Окончание

	2022		2023	
	к соответствующему периоду предыдущего года	к предыдущему периоду	к соответствующему периоду предыдущего года	к предыдущему периоду
Июль	94,9	103,8	106,1	111,2
Август	96,6	102,2	104,3	100,4
Сентябрь	91,0	91,7	111,3	97,9
Январь-сентябрь	97,5	х	99,8	х
Октябрь	92,2	95,5	108,5	93,1
Ноябрь	82,6	96,4	114,6	101,8
Декабрь	88,0	116,0	115,8	117,3
Год	94,9	х	102,9	х



Объем отгруженных товаров собственного производства, выполненных работ и услуг собственными силами по обрабатывающим производствам

В действовавших ценах

	2023		Декабрь 2023		
	млн руб	в % к 2022	млн руб	в % к декабрю 2022	в % к ноябрю 2023
Обрабатывающие производства	199446,5	104,4	18389,6	123,7	113,4
Производство пищевых продуктов	9702,7	103,3	800,1	88,2	114,0
Производство напитков	2736,9	122,8	253,0	89,4	104,3
Производство текстильных изделий	4209,2	101,8	402,1	149,3	91,2
Производство одежды	242,9	95,6	20,9	82,9	118,5
Обработка древесины и производство изделий из дерева и пробки, кроме мебели	36647,9	96,1	3145,4	130,1	99,9
Производство бумаги и бумажных изделий	74714,9	97,4	5613,9	120,3	92,7
Деятельность полиграфическая	263,8	70,7	54,5	88,0	180,2
Производство нефтепродуктов	16599,3	122,2	1791,9	120,5	137,1
Производство химических веществ и химических продуктов	1447,3	83,1	119,2	172,4	109,7
Производство резиновых и пластмассовых изделий	4915,7	134,2	382,3	158,6	81,0
Производство прочей неметаллической минеральной продукции	2026,3	120,4	184,6	140,4	105,2
Ремонт и монтаж машин и оборудования	11197,5	139,2	2349,1	178,3	262

Производство отдельных видов продукции обрабатывающих производств

	2023	2023 в % к 2022	Декабрь 2023	Декабрь 2023 в % к декабрю 2022	ноябрю 2023
Мясо крупного рогатого скота, свинина, баранина, конина, оленина парные, остывшие или охлажденные, т	7897,9	100,7	692,2	90,5	94,9
Оленина замороженная, т	501,8	94,1	342,4	124,1	183р
Мясо и субпродукты пищевые домашней птицы, тыс т	12,8	75,1	0,1	9,0	26р
Изделия колбасные, тыс т	2,9	87,6	0,2	71,1	129,8
Полуфабрикаты мясные, мясосодержащие, охлажденные, замороженные, тыс т	17,2	87,6	0,5	28,3	106,9
Рыба переработанная и консервированная, ракообразные и моллюски, т	611,1	98,7	75,3	102,3	116,3
Молоко, кроме сырого, тыс т	16,8	107,8	1,4	107,3	99,3
Молоко сырое крупного рогатого скота, козье и овечье, переработанное на пищевую продукцию, тыс т	40,9	107,8	3,4	105,6	103,0
Масло сливочное, т	835,4	130,6	70,6	251	118,0
Сыры, продукты сырные и творог, т	1439,4	108,7	142,6	131,2	108,1
Продукты кисломолочные (кроме творога и продуктов из творога), тыс т	4,1	114,5	0,3	123,2	99,4
Изделия хлебобулочные недлительного хранения, тыс т	23,8	95,0	2,1	96,6	105,2
Изделия хлебобулочные специализированные, в том числе диетические, а также обогащенные микронутриентами, т	219,3	99,0	17,3	88,3	100,6
Кондитерские изделия, т	1809,6	89,5	155,3	84,9	107,7
Пиво, кроме отходов пивоварения, тыс дкл	1198,4	107,4	98,3	107,5	106,5
Воды минеральные природные питьевые и воды питьевые, млн полулитров	71,5	102,0	6,5	102,4	112,8
Спецодежда, тыс шт	101,1	70,8	10,7	96,9	192,7
Лесоматериалы продольно распиленные или расколотые, разделенные на слои или лущеные, толщиной более 6 мм, тыс м ³	1471,4	105,7	107,0	84,8	98,7
Гранулы топливные (пеллеты) из отходов деревопереработки, тыс т	104,5	165,5	15,2	214	101,0
Брикеты топливные из отходов деревопереработки, тыс т	30,1	134,6	3,5	123,9	101,7
Блоки оконные пластмассовые, тыс м ²	13,8	85,9	1,1	128,3	73,4
Блоки дверные пластмассовые и пороги для них, тыс м ²	1,8	66,0	0,1	75,2	45,2
Блоки и прочие изделия сборные строительные для зданий и сооружений из цемента, бетона или искусственного камня, тыс м ³	55,6	114,4	4,1	112,6	76,4

Темпы роста (снижения) выпуска отдельных видов продукции обрабатывающих производств

	2023 в % к 2022	Декабрь 2023 в % к	
		декабрю 2022	ноябрю 2023
Материалы нетканые	97,3	120,8	99,6
Обувь	94,1	92,7	77,9
Фанера	98,3	128,2	88,1
Плиты древесностружечные и аналогичные плиты из древесины и других одревесневших материалов	105,1	99,8	80,3
Плиты древесноволокнистые из древесины или других одревесневших материалов	96,8	102,6	96,6
Целлюлоза древесная и целлюлоза из прочих волокнистых материалов	100,4	113,1	102,6
Бумага и картон	97,7	126,2	103,1
Полотенца санитарно-гигиенические	83,8	161,5	94,0
Скатерти и салфетки	102,9	104,1	85,4
Бензин автомобильный	94,2	91,6	100,8
Топливо дизельное	98,1	105,4	109,3
Мазут топочный	98,7	112,1	122,0
Пропан и бутан сжиженные	101,4	93,1	100,0
Конденсат газовый стабильный	99,7	99,1	104,9
Угледороды газообразные, кроме природного газа	100,0	99,2	110,6
Углерод технический	96,4	91,6	84,7
Линолеум и твердые неполимерные материалы для покрытия пола	132,6	106,3	60,1
Кирпич керамический неогнеупорный строительный	126,8	25р	80,0

ОБЕСПЕЧЕНИЕ ЭЛЕКТРИЧЕСКОЙ ЭНЕРГИЕЙ, ГАЗОМ И ПАРОМ; КОНДИЦИОНИРОВАНИЕ ВОЗДУХА. Индекс производства по виду деятельности «Обеспечение электрической энергией, газом и паром; кондиционирование воздуха» в декабре 2023г. по сравнению с соответствующим месяцем предыдущего года составил 99,1%, в 2023г. - 97,4% (в 2022г. - 99,9%).

Динамика производства по виду деятельности «Обеспечение электрической энергией, газом и паром; кондиционирование воздуха»

В процентах

	2022		2023	
	к соответствующему периоду предыдущего года	к предыдущему периоду	к соответствующему периоду предыдущего года	к предыдущему периоду
Январь	99,8	102,4	96,0	97,8
Февраль	90,5	85,4	101,2	90,0
Март	99,5	109,4	97,8	105,7
I квартал	96,6	х	98,2	х
Апрель	100,8	86,9	98,8	87,8
Май	105,7	94,0	93,7	89,1
Июнь	101,6	81,7	97,3	84,8
I полугодие	99,2	х	97,5	х
Июль	101,7	97,4	95,8	95,9
Август	102,1	102,8	94,4	101,3
Сентябрь	100,1	110,4	96,7	113,1
Январь-сентябрь	99,8	х	97,0	х
Октябрь	99,3	116,1	98,4	118,1
Ноябрь	100,0	110,0	98,1	109,7
Декабрь	100,5	111,6	99,1	112,7
Год	99,9	х	97,4	х

Динамика производства по виду деятельности «Обеспечение электрической энергией, газом и паром; кондиционирование воздуха»

В процентах к предыдущему месяцу

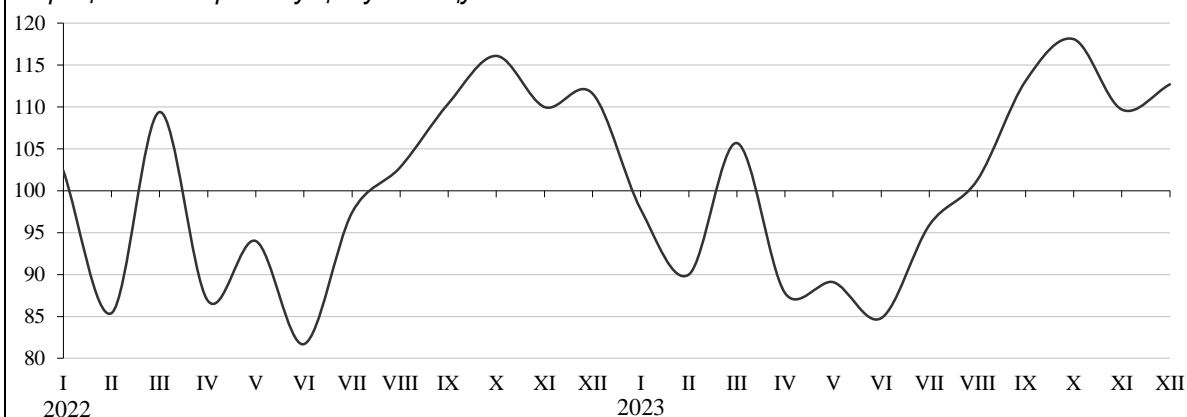

Объем отгруженных товаров собственного производства, выполненных работ и услуг собственными силами по обеспечению электрической энергией, газом и паром; кондиционированием воздуха

В действовавших ценах

	2023		Декабрь 2023		
	млн руб	в % к 2022	млн руб	в % к декабрю 2022	в % к ноябрю 2023
Обеспечение электрической энергией, газом и паром; кондиционирование воздуха	51358,7	107,9	5304,9	86,4	112,5
Производство, передача и распределение электроэнергии	29206,7	107,7	2940,9	79,3	111,6
Производство, передача и распределение пара и горячей воды; кондиционирование воздуха	20137,4	108,2	2103,5	96,5	111,7

СОЦИАЛЬНО-ЭКОНОМИЧЕСКОЕ ПОЛОЖЕНИЕ РЕСПУБЛИКИ КОМИ

Copyright © Территориальный орган Федеральной службы государственной статистики по Республике Коми

Производство электро- и теплоэнергии

	2023	2023 в % к 2022	Декабрь 2023	Декабрь 2023 в % к	
				декабрю 2022	ноябрю 2023
Электроэнергия, млрд кВт.ч	10,2	98,7	1,0	99,5	105,8
Пар и горячая вода, млн Гкал	22,4	95,6	2,5	98,0	116,6
Энергия тепловая, отпущенная электростанциями, млн Гкал	5,8	100,2	0,6	104,1	117,8
Энергия тепловая, отпущенная котельными, млн Гкал	16,4	94,2	1,8	96,1	116,0

ВОДОСНАБЖЕНИЕ; ВОДООТВЕДЕНИЕ, ОРГАНИЗАЦИЯ СБОРА И УТИЛИЗАЦИИ ОТХОДОВ, ДЕЯТЕЛЬНОСТЬ ПО ЛИКВИДАЦИИ ЗАГРЯЗНЕНИЙ. Индекс производства по виду деятельности «Водоснабжение; водоотведение, организация сбора и утилизации отходов, деятельность по ликвидации загрязнений» в декабре 2023г. по сравнению с соответствующим месяцем предыдущего года составил 94,6%, в 2023г. - 95,5% (в 2022г. - 85,4%).

Динамика производства по виду деятельности «Водоснабжение; водоотведение, организация сбора и утилизации отходов, деятельность по ликвидации загрязнений»

В процентах

	2022		2023	
	к соответствующему периоду предыдущего года	к предыдущему периоду	к соответствующему периоду предыдущего года	к предыдущему периоду
Январь	95,3	91,2	91,2	103,3
Февраль	91,0	93,4	89,8	92,0
Март	95,2	108,0	87,5	105,2
I квартал	93,9	х	89,5	х
Апрель	87,1	98,8	94,3	106,6
Май	84,7	97,0	94,3	97,0
Июнь	81,5	101,7	93,0	100,3
I полугодие	88,9	х	91,7	х
Июль	87,8	95,4	97,2	99,6
Август	83,7	103,9	95,3	101,9
Сентябрь	83,1	95,0	103,4	103,1
Январь-сентябрь	87,6	х	94,0	х
Октябрь	73,9	101,4	105,0	103,1
Ноябрь	85,2	101,5	100,4	97,0
Декабрь	80,5	92,5	94,6	87,2
Год	85,4	х	95,5	х

Объем отгруженных товаров собственного производства, выполненных работ и услуг собственными силами по водоснабжению; водоотведению, организации сбора и утилизации отходов, деятельности по ликвидации загрязнений

В действовавших ценах

	2023		Декабрь 2023		
	млн руб	в % к 2022	млн руб	в % к декабрю 2022	в % к ноябрю 2023
Водоснабжение; водоотведение, организация сбора и утилизации отходов, деятельность по ликвидации загрязнений	10484,4	101,9	787,7	90,2	86,7
Забор, очистка и распределение воды	3771,8	110,8	330,3	100,9	100,7
Сбор и обработка сточных вод	2234,4	108,5	193,3	103,2	100,3
Сбор, обработка и утилизация отходов; обработка вторичного сырья	4425,1	93,2	259,9	73,8	67,7

3. Сельское и лесное хозяйство

Сельское хозяйство

По оценке, индекс производства продукции сельского хозяйства в 2023г. относительно 2022г. составил 94,6% (в 2022г. - 97,5%).

РАСТЕНИЕВОДСТВО. По предварительным итогам, в 2023г. хозяйствами всех категорий картофеля собрано 51,4 тысячи тонн, что практически на уровне урожая 2022 года. Валовой сбор овощей (открытого и защищенного грунта) снизился на 2% и составил 24,5 тысячи тонн. Сельскохозяйственными организациями накопано 5,3 тысячи тонн картофеля (на 3% больше уровня предыдущего года), овощей выращено 12,6 тысячи тонн, или на 8% больше, чем год назад.

ЖИВОТНОВОДСТВО. Численность крупного рогатого скота в хозяйствах всех категорий, по расчетам, на конец 2023г. составила 26,8 тысячи голов (в том числе коров - 12,3 тысячи), свиней - 35,2 тысячи, овец и коз - 8,3 тысячи, птицы - 948,0 тысячи голов.

Динамика поголовья скота и птицы в хозяйствах всех категорий

На конец месяца; в процентах к соответствующей дате

	Крупный рогатый скот		В том числе коровы		Свиньи		Птица	
	предыду- щего года	предыду- щего месяца	предыду- щего года	предыду- щего месяца	предыду- щего года	предыду- щего месяца	предыду- щего года	предыду- щего месяца
2022								
Январь	96,5	100,1	96,5	98,6	88,1	101,8	105,4	102,5
Февраль	96,1	100,9	96,6	101,8	90,5	100,9	106,1	104,1
Март	97,0	101,8	97,0	99,2	93,4	100,1	91,8	97,3
Апрель	96,8	101,0	97,3	100,8	93,0	102,1	96,3	93,3
Май	97,9	102,3	97,3	99,5	90,1	95,0	95,5	99,9
Июнь	97,5	99,5	97,2	100,7	94,1	105,8	98,0	104,7
Июль	97,9	100,3	98,1	99,8	97,1	103,0	100,4	99,7
Август	98,8	100,1	98,2	98,7	97,9	97,5	96,1	94,1
Сентябрь	99,0	99,4	98,4	99,4	101,9	99,9	96,6	103,0
Октябрь	99,1	97,9	98,2	98,4	100,9	99,3	99,2	104,4
Ноябрь	99,0	97,6	97,6	99,2	101,1	97,8	102,4	98,2
Декабрь	97,8	97,1	97,3	101,2	101,7	99,1	98,3	97,7
2023								
Январь	99,4	99,5	100,2	101,5	99,4	101,1	95,2	99,3
Февраль	96,2	97,7	98,8	100,3	98,5	99,95	99,4	108,7
Март	95,7	101,3	98,8	99,2	98,6	100,2	99,6	97,5
Апрель	96,8	102,1	98,7	100,7	95,6	99,0	106,7	99,97
Май	96,1	101,6	99,1	99,9	100,7	100,1	100,4	94,1
Июнь	95,8	99,2	102,5	104,2	94,0	98,8	101,4	105,7
Июль	95,8	100,3	100,7	98,1	94,2	103,2	93,7	92,2
Август	93,5	97,6	98,6	96,6	95,4	98,7	93,8	94,2
Сентябрь	93,4	99,3	98,5	99,3	97,7	102,3	88,3	97,1
Октябрь	93,7	98,3	98,9	98,8	98,8	100,4	37,3	44,1
Ноябрь	95,3	99,3	99,0	99,3	99,5	98,4	66,9	176,1
Декабрь	96,5	98,3	98,7	101,0	99,6	99,2	61,3	89,5

В сельскохозяйственных организациях на конец 2023г. по сравнению с соответствующей датой 2022г. численность крупного рогатого скота снизилась на 2,9%, коров - на 0,3%. Численность свиней увеличилась на 0,2%.

В 2023г. в хозяйствах всех категорий, по расчетам, произведено скота и птицы на убой (в живом весе) 30,1 тысячи тонн, молока - 57,2 тысячи тонн, яиц - 120,2 миллиона штук.

Производство продукции животноводства в хозяйствах всех категорий

	2023		Декабрь 2023			Справочно 2022 в % к 2021
	тыс т	в % к 2022	тыс т	в % к декабрю 2022	в % к ноябрю 2023	
Скот и птица на убой (в живом весе)	30,1	84,8	2,4	63,2	197,0	98,9
Молоко	57,2	105,1	5,1	129,3	129,0	100,9
Яйца, млн шт	120,2	98,3	11,0	105,0	118,0	101,4



В сельскохозяйственных организациях в 2023г. по сравнению с 2022г. производство молока увеличилось на 5,3%, производство скота и птицы на убой (в живом весе) снизилось на 16,0%.

Производство продукции животноводства в сельскохозяйственных организациях

	2023			Декабрь 2023			Справочно 2022 в % к	
	тыс т	в % к 2022	в % к итогу	тыс т	в % к декабрю 2022	в % к ноябрю 2023	2021	итого
Скот и птица на убой (в живом весе)	27,5	84,0	100	2,0	56,8	207,0	98,9	100
из них:								
крупный рогатый скот	1,6	107,4	6	0,3	185,3	268	102,6	5
свины	8,7	100,9	31	0,8	93,4	93,7	99,0	26
Молоко	40,4	105,3	х	3,0	92,2	95,2	100,6	х

В 2023г. по сравнению с соответствующим периодом прошлого года в структуре производства скота и птицы на убой (в живом весе) сельскохозяйственными организациями увеличилась доля мяса свиней и мяса крупного рогатого скота.

Надой молока на одну корову в сельскохозяйственных организациях (без микропредприятий) в 2023г. составил 5612 килограммов против 5232 килограммов в 2022 году.

РЕАЛИЗАЦИЯ ПРОДУКЦИИ. В 2023г. по сравнению с 2022г. увеличилась реализация сельхозорганизациями овощей, картофеля, молока, снизилась реализация скота и птицы.

Объем реализации продукции сельскохозяйственными организациями

	2023		Декабрь 2023			Справочно 2022 в % к 2021
	тыс т	в % к 2022	тыс т	в % к декабрю 2022	в % к ноябрю 2023	
Овощи	12,9	116,9	1,4	152,7	110,6	93,1
Картофель	3,4	253	0,4	116,3	117,0	127,8
Скот и птица (в живом весе)	27,7	84,7	2,8	72,9	318	123,3
Молоко	38,7	104,8	3,1	102,9	105,0	100,6

Лесозаготовки

В 2023г. организациями (без субъектов малого предпринимательства) по виду деятельности «Лесозаготовки» было отгружено продукции собственного производства, выполнено работ и услуг собственными силами на сумму 6554,1 миллиона рублей.

Производство отдельных видов продукции по виду деятельности «Лесозаготовки»

	2023		Декабрь 2023		
	тыс плотн м ³	в % к 2022	тыс плотн м ³	в % к декабрю 2022	в % к ноябрю 2023
Лесоматериалы необработанные	7083,6	105,2	784,2	98,1	147,3
Лесоматериалы хвойных пород	4068,9	105,7	510,2	110,1	156,7
Лесоматериалы лиственных пород	2886,4	105,8	265,3	82,3	133,8
Древесина топливная	128,3	84,1	8,7	64,1	100,3

4. Строительство

СТРОИТЕЛЬНАЯ ДЕЯТЕЛЬНОСТЬ. Объем работ, выполненных по виду деятельности «Строительство», в декабре 2023г. составил 3,7 миллиарда рублей, или 34,1% в сопоставимых ценах к декабрю предыдущего года; в 2023г. - 29,9 миллиарда рублей, или 56,5% к предыдущему году.

Динамика объема работ, выполненных по виду деятельности «Строительство» ¹⁾

	2022			2023		
	млн руб	в % к соответствующему периоду предыдущего года ²⁾	в % к предыдущему периоду ²⁾	млн руб	в % к соответствующему периоду предыдущего года ²⁾	в % к предыдущему периоду ²⁾
Январь	960,1	39,7	9,3	1537,8	150,6	15,0
Февраль	1764,0	86,0	183,3	2429,8	129,7	157,8
Март	2010,9	65,6	112,8	1909,8	90,5	78,7
I квартал	4735,0	62,8	21,8	5877,4	117,4	25,1
Апрель	2405,5	44,7	119,3	2610,8	103,1	135,9
Май	1770,6	40,5	73,1	2021,2	108,7	77,0
Июнь	5936,8	149,8	332	2209,9	35,6	108,7
II квартал	10112,9	73,4	209	6841,9	64,7	115,2
I полугодие	14847,9	69,6	х	12719,3	81,8	х
Июль	3173,9	56,8	53,8	2170,0	64,6	97,7
Август	3037,7	51,3	95,3	3217,1	100,2	147,8
Сентябрь	5954,3	147,8	193,9	3040,9	48,1	93,1
III квартал	12165,9	78,1	119,3	8428,1	65,5	120,9
Январь-сентябрь	27013,8	73,2	х	21147,4	74,5	х
Октябрь	5326,9	104,5	89,2	2402,0	42,0	77,9
Ноябрь	7622,3	115,7	143,5	2597,7	31,6	107,8
Декабрь	10047,9	92,9	131,6	3719,5	34,1	142,2
IV квартал	22997,1	102,2	187,5	8719,2	35,1	100,4
Год	50010,9	84,1	х	29866,6	56,5	х

¹⁾ Данные уточнены на основании годовых отчетов и окончательных расчетов объемов строительных работ, не наблюдаемых прямыми статистическими методами, в соответствии с Регламентом оценки, корректировки и публикации данных статистического наблюдения за строительством и инвестициями в основной капитал, утвержденным приказом Росстата от 26.09.2016 № 544.

²⁾ В сопоставимых ценах.



Динамика общего объема заключенных договоров строительного подряда и прочих заказов (контрактов)

По организациям со средней численностью работников свыше 15 человек
(без субъектов малого предпринимательства)

	Объем заключенных договоров строительного подряда и прочих заказов (контрактов), (в фактически действовавших ценах), млрд руб	Обеспеченность строительных организаций договорами и прочими заказами (контрактами) ¹⁾ , мес
2022		
Январь	5,2	10,0
Февраль	5,6	5,5
Март	5,2	4,6
Апрель	4,1	3,1
Май	4,1	3,7
Июнь	2,0	0,6
Июль	2,4	1,5
Август	2,2	1,4
Сентябрь	2,3	1,4
Октябрь	1,7	1,2
Ноябрь	1,5	1,4
Декабрь	3,5	0,6
2023		
Январь	5,1	5,8
Февраль	4,5	3,0
Март	3,9	3,3
Апрель	3,4	2,3
Май	2,6	2,3
Июнь	2,9	2,1
Июль	2,5	1,9
Август	2,1	1,2
Сентябрь	1,8	1,0
Октябрь	2,2	1,5
Ноябрь	1,5	1,0
Декабрь	2,4	1,4

¹⁾ Рассчитан как отношение объема заказов (контрактов) на последующие периоды (на конец отчетного месяца) к объему выполненных работ и услуг за отчетный месяц.

Инвестиции в основной капитал, направленные на строительство объектов, предусмотренных федеральной адресной инвестиционной программой, за 2023г. ¹⁾

Миллионов рублей

Федеральные адресные инвестиционные программы	Лимит бюджетных ассигнований из федерального бюджета	Фактически профинансировано из федерального бюджета	Фактически использовано инвестиций за счет всех источников финансирования	Техническая готовность, %
Реконструкция главного учебного корпуса, находящегося в аварийном состоянии, ФГБОУ ВО «Сыктывкарский государственный университет им. П.Сорокина»				
- реконструкция	20,9	20,9	69,1	66,3
Строительство административного здания в г.Сыктывкаре				
- проектные и изыскательские работы	2,2	2,2	2,2	x
- строительство	132,6	132,6	-	-

¹⁾ В соответствии с перечнем строек и объектов для федеральных государственных нужд, финансируемых за счет государственных капитальных вложений, предусмотренных на реализацию федеральной адресной инвестиционной программы.

ВВОД В ДЕЙСТВИЕ ЗДАНИЙ, МОЩНОСТЕЙ И ОБЪЕКТОВ. Из числа введенных в действие в 2023г. зданий 94% составляли здания жилого назначения.

Ввод в действие зданий по видам

	Количество зданий, ед		Общая площадь зданий, тыс м ²	
	2022	2023	2022	2023
Всего	1370	1515	314,4	302,7
в том числе:				
жилого назначения	1208	1422	228,7	248,9
нежилого назначения ¹⁾	162	93	85,7	53,7
из них:				
промышленные	56	16	31,4	4,3
сельскохозяйственные	4	7	2,2	4,1
коммерческие	30	22	7,8	10,5
административные	8	5	3,4	2,7
учебные	3	3	15,9	15,6
здравоохранения	21	2	16,8	5,6
другие	40	38	8,2	11,1

¹⁾ Здания нежилого назначения распределены исходя из целей их использования в соответствии с «Общероссийским классификатором основных фондов».

Ввод в действие мощностей и объектов за счет нового строительства и реконструкции

	2022	2023
Сельское, лесное хозяйство, охота, рыболовство и рыбоводство		
Помещения для крупного рогатого скота, тыс мест	0,35	0,33
Птицефабрики яичного направления:		
тыс кур-несушек	59,1	-
т/смен	3,4	-
Зерносеменовохранилища, тыс т единовр.хранения	79,5	-
Хранилища для брекетируемых и гранулированных кормосмесей, тыс т единовр.хранения	0,5	-
Добыча полезных ископаемых		
Скважины нефтяные эксплуатационного бурения:		
единиц	13	24
тыс т	87,0	146,4
Обрабатывающие производства		
Колбасные изделия, т/смен	10,4	-
Консервы мясные, тыс усл. банк/смен	15,1	-
Цельномолочная продукция, т/смен	0,1	-
Хлебобулочные изделия, т/сут	0,1	-
Цехи комбикормовые, т/сут	-	24,0
Предприятия комбикормовые, т/сут	239,3	-
Пиломатериалы, тыс м ³	-	19,8
Топливные брикеты/пеллеты, тыс т	-	7,2
Производство машин и оборудования		
Оборудование технологическое для предприятий строительной индустрии и строительных материалов, млн руб	1,0	-
Обеспечение электрической энергией, газом и паром; кондиционирование воздуха		
Линии электропередачи напряжением, км:		
220 кВ	-	289,3
35-110 кВ	163,0	0,2
6-20 кВ	19,0	41,0
0,4 кВ	134,0	129,2
Трансформаторные понизительные подстанции напряжением, тыс кВ.А		
35 кВ и выше	10,0	-
до 35 кВ	9,8	6,8
Котлы паровые на теплоэлектроцентралях, т/ч	2,6	-
Котлы водогрейные на теплоэлектроцентралях, Гкал/ч	-	3,9
Газовые сети, км	64,0	161,3
Газовые сети к производственным объектам, км	14,6	-
Теплоснабжение:		
Гкал/ч	4,4	12,0
тепловые сети, км	0,3	0,7
Тепловые сети к производственным объектам, км	0,6	0,3

Окончание

	2022	2023
Водоснабжение; водоотведение, организация сбора и утилизация отходов, деятельность по ликвидации загрязнений		
Водопровод:		
тыс м ³ /сут	52,7	57,3
водопроводные сети, км	7,9	11,2
Водопроводные сети к производственным объектам, км	5,0	-
Канализация:		
тыс м ³ /сут	119,3	229,6
канализационные сети, км	4,7	8,0
Канализационные сети к производственным объектам, км	6,8	-
Строительство		
Буровые колодцы, ед	-	2
из них артезианские скважины, ед	-	2
Торговля оптовая и розничная; ремонт автотранспортных средств и мотоциклов		
Станции технического обслуживания легковых автомобилей, ед	1	1
Автомойка:		
ед	1	5
моечных постов, мест	1	14
Торговые предприятия, тыс м ² торг. пл	3,2	5,2
Торгово-офисные центры, м ² общ. пл	702,0	-
Автозаправочные станции, ед	1	2
Автомобильные газозаправочные станции сжиженного нефтяного газа, ед	1	-
Транспортировка и хранение		
Железнодорожные пути к производственным объектам, км	2,8	-
Нефтепроводы магистральные, км	46,7	13,6
Газопроводы магистральные и отводы от них, км	53,7	-
Автомобильные дороги, км:		
необщего пользования	5,1	-
общего пользования местного значения	0,5	2,5
Мосты:		
ед	9	9
пог м	125,5	334,9
Общетоварные склады, тыс м ² общ пл	2,0	1,8
Деятельность гостиниц и предприятий общественного питания		
Гостиницы, мест	8	-
Дома отдыха, мест	-	52
Деятельность в области информации и связи		
Антенно-мачтовые сооружения для сотовой связи, шт	7	2
Волоконно-оптические линии связи (передачи), км	19,8	9,2
Деятельность по операциям с недвижимым имуществом		
Капитальные гаражи:		
ед	11	4
машиномест	102	22
Государственное управление и обеспечение военной безопасности; социальное обеспечение		
Пожарное депо (подразделения пожарной охраны), ед	-	1
Образование		
Дошкольные образовательные организации, мест	410	40
Общеобразовательные организации, учебных мест	400	690
Деятельность в области здравоохранения		
Больничные организации, мест	-	63
Амбулаторно-поликлинические организации, посещений в смену	380	165
Дома-интернаты для престарелых, инвалидов (взрослых и детей), мест	160	-
Деятельность в области культуры, спорта, организации досуга и развлечений		
Учреждения культуры клубного типа, мест	-	183
Стадионы, мест	120	-
Спортивные залы, м ²	1371,0	-
Физкультурно-оздоровительные комплексы, ед	-	2
Предоставление прочих видов услуг		
Культовые сооружения, ед	2	2
Бани, мест	17	-
Салоны красоты (парикмахерские), посадочных мест	5	-

ЖИЛИЩНОЕ СТРОИТЕЛЬСТВО. В декабре 2023г. введено 7 многоквартирных жилых домов, 46 индивидуальных жилых домов, построенных застройщиками-юридическими лицами, из них 45 - блокированной застройки, и 124 жилых дома, построенных населением.

В 2023г. введено 24 многоквартирных жилых дома, 57 индивидуальных жилых домов, построенных застройщиками - юридическими и физическими лицами, из них 54 - блокированной застройки, 1 общежитие и 1340 жилых домов, построенных населением. Всего построено 3243 квартиры.

Общая площадь жилых помещений во введенных в 2023г. жилых домах составила 217,1 тысячи квадратных метров, что на 7,1% больше, чем в предыдущем году. Населением введено 137,9 тысячи квадратных метров жилья, что на 7,5% больше уровня 2022 года.

Динамика ввода в действие жилых домов

	2022			2023		
	тыс м ² общ. пл жилых помещений	в % к соответствующему периоду предыдущего года	в % к предыдущему периоду	тыс м ² общ. пл жилых помещений	в % к соответствующему периоду предыдущего года	в % к предыдущему периоду
Январь	17,6	275	76,5	8,7	49,6	46,0
Февраль	22,3	312	126,4	15,9	71,6	182,7
Март	30,1	486	135,5	33,0	109,4	207
I квартал	70,0	355	98,6	57,6	82,3	132,5
Апрель	12,7	45,5	42,0	23,0	181,2	69,6
Май	13,2	160,2	104,3	18,9	143,1	82,4
Июнь	10,0	102,9	75,6	11,6	115,6	61,1
II квартал	35,9	78,3	51,3	53,4	148,9	92,7
I полугодие	105,9	161,5	x	111,1	104,9	x
Июль	19,6	268	195,5	10,0	51,2	86,7
Август	9,8	60,9	50,1	20,5	209	204
Сентябрь	24,0	123,1	245	13,0	54,1	63,4
III квартал	53,3	124,5	148,6	43,5	81,5	81,3
Январь-сентябрь	159,2	146,9	x	154,5	97,0	x
Октябрь	11,6	37,2	48,2	22,1	191,3	170,4
Ноябрь	13,0	76,7	112,3	9,5	72,9	42,8
Декабрь	19,0	82,5	146,2	30,9	163,1	327
IV квартал	43,5	61,3	81,6	62,5	143,7	143,9
Год	202,8	113,0	x	217,1	107,1	x



5. Автомобильный транспорт

ГРУЗОВЫЕ ПЕРЕВОЗКИ. За 2023г. грузооборот автомобильного транспорта организаций со средней численностью свыше 15 человек, не относящихся к субъектам малого предпринимательства, по сравнению с 2022г. возрос на 2,3%, перевозки грузов - на 0,9%.

Грузооборот и перевозки грузов автомобильным транспортом

По организациям со средней численностью работников свыше 15 человек (кроме субъектов малого предпринимательства)

	2023		Декабрь 2023			Справочно 2022 в % к 2021 ¹⁾
	всего	в % к 2022	всего	в % к декабрю 2022	в % к ноябрю 2023	
Грузооборот, млн т.км	692,6	102,3	60,2	98,8	99,7	123,5
из него на коммерческой основе	290,1	114,3	21,1	101,4	79,9	115,5
Перевозки грузов, тыс т	10362,4	100,9	854,7	92,5	103,7	99,8
из него на коммерческой основе	2788,9	142,5	252,4	145,1	108,5	118,4

¹⁾ По организациям (без микропредприятий) и индивидуальным предпринимателям.

Динамика грузооборота и перевозок грузов автомобильным транспортом

По организациям со средней численностью работников свыше 15 человек (кроме субъектов малого предпринимательства)

	Грузооборот			Перевезено грузов		
	млн т.км	в % к соответствующему периоду предыдущего года	в % к предыдущему периоду	тыс т	в % к соответствующему периоду предыдущего года	в % к предыдущему периоду
2022						
Январь	69,4	99,5	104,7	900,6	55,4	87,4
Февраль	72,8	94,4	104,9	1043,3	66,8	115,8
Март	71,8	79,7	98,5	921,3	79,7	88,3
I квартал	214,0	90,3	114,4	2865,2	66,0	105,3
Апрель	48,6	93,8	67,7	787,2	93,5	85,4
Май	35,1	80,8	72,2	616,0	81,3	78,3
Июнь	53,3	87,5	152,0	845,4	84,2	137,3
II квартал	137,0	87,7	64,0	2248,6	86,3	78,5
I полугодие	351,0	89,3	x	5113,8	73,6	x
Июль	57,0	92,4	106,9	896,4	92,7	106,0
Август	55,5	95,8	97,4	897,1	87,3	100,1
Сентябрь	51,3	70,2	92,4	806,3	80,3	89,9
III квартал	163,7	85,0	119,5	2599,8	86,7	115,6
Январь-сентябрь	514,7	87,9	x	7713,6	77,6	x
Октябрь	42,0	65,7	82,0	754,2	86,7	93,5
Ноябрь	59,4	104,6	141,4	881,1	107,5	116,8
Январь-ноябрь	616,1	87,2	x	9348,9	80,3	x
Декабрь	60,9	91,8	102,5	924,2	89,6	104,9
IV квартал	162,3	86,8	99,1	2559,5	94,1	98,4
Год ¹⁾	2234,9	123,5	x	18898,7	99,8	x

Окончание

	Грузооборот			Перевезено грузов		
	млн т.км	в % к соответствующему периоду предыдущего года	в % к предыдущему периоду	тыс т	в % к соответствующему периоду предыдущего года	в % к предыдущему периоду
2023						
Январь	63,0	90,7	103,5	810,6	90,0	87,7
Февраль	60,2	82,7	95,6	894,4	85,7	110,3
Март	72,1	100,5	119,8	1007,8	109,4	112,7
I квартал	195,4	91,3	120,4	2712,7	94,7	106,0
Апрель	36,7	75,5	50,8	807,9	102,6	80,2
Май	35,4	100,9	96,4	850,7	138,1	105,3
Июнь	50,2	94,2	141,9	856,5	101,3	100,7
II квартал	122,2	89,3	62,6	2515,1	111,9	92,7
I полугодие	317,6	90,5	х	5227,8	102,2	х
Июль ²⁾	56,8	99,7	113,2	867,7	96,8	101,3
Август ²⁾	62,4	112,4	109,8	961,3	107,1	110,8
Сентябрь ²⁾	69,0	134,7	110,7	825,4	102,4	85,9
III квартал ²⁾	188,2	114,9	153,9	2654,5	102,1	105,5
Январь-сентябрь ²⁾	505,8	98,3	х	7882,1	102,2	х
Октябрь ²⁾	66,3	157,8	96,0	801,7	106,3	97,1
Ноябрь ²⁾	60,3	101,5	91,0	823,8	93,5	102,8
Январь-ноябрь ²⁾	632,4	102,6	х	9507,7	101,7	х
Декабрь	60,2	98,8	99,7	854,7	92,5	103,7
IV квартал	186,8	115,1	114,1	2480,2	96,9	93,4
Год	692,6	102,3	х	10362,4	100,9	х

¹⁾ По организациям (без микропредприятий) и индивидуальным предпринимателям.

²⁾ Данные изменены за счет уточнения респондентами ранее предоставленной оперативной информации.

ПАССАЖИРСКИЕ ПЕРЕВОЗКИ. Пассажирооборот автобусов общего пользования по маршрутам регулярных перевозок за 2023г. в сравнении с 2022г. вырос на 9,5%, перевозки пассажиров - на 7,7%.

Пассажирооборот и перевозки пассажиров автобусами по маршрутам регулярных перевозок

	2023		Декабрь 2023			Справочно 2022 в % к 2021
	всего	в % к 2022	всего	в % к декабрю 2022	в % к ноябрю 2023	
Пассажирооборот, млн пасс. км	368,7	109,5	27,7	90,6	98,4	110,2
из него выполненный микропредприятиями и индивидуальными предпринимателями	183,5	96,7	12,2	64,2	99,4	84,2
Перевозки пассажиров, тыс чел	45044,1	107,7	3474,2	90,8	94,5	93,3
из него выполненные микропредприятиями и индивидуальными предпринимателями	25543,9	110,5	1805,4	78,9	91,3	72,5

Динамика пассажирооборота и перевозок пассажиров автобусами общего пользования по маршрутам регулярных перевозок

	Пассажирооборот			Перевозки пассажиров		
	млн пасс.км	в % к соответствующему периоду предыдущего года	в % к предыдущему периоду	тыс чел	в % к соответствующему периоду предыдущего года	в % к предыдущему периоду
2022						
Январь	26,3	116,7	103,2	3690,0	114,3	95,1
Февраль	23,7	99,1	89,9	3135,8	92,8	85,0
Март	27,2	97,3	114,8	3445,3	87,3	109,9
I квартал	77,1	103,8	101,6	10271,1	97,4	89,2
Апрель	26,8	101,6	98,7	3465,4	87,6	100,6
Май	28,3	108,3	105,7	3503,0	90,2	101,1
Июнь	27,7	108,3	97,9	3197,5	84,9	91,3
II квартал	82,8	106,0	107,4	10165,9	87,6	99,0
I полугодие	160,0	104,9	x	20436,9	92,2	x
Июль	27,9	109,6	100,6	3104,9	84,4	97,1
Август	28,5	112,7	102,1	3202,4	88,2	103,1
Сентябрь	31,2	117,2	109,5	3777,1	97,8	117,9
III квартал	87,5	113,2	105,7	10084,5	90,3	99,2
Январь-сентябрь	247,5	107,7	x	30521,4	91,6	x
Октябрь	29,4	110,2	94,4	3758,2	91,7	99,5
Ноябрь	29,3	123,5	99,5	3714,7	105,1	98,8
Декабрь	30,6	119,9	104,5	3824,9	98,6	103,0
IV квартал	89,3	117,6	102,0	11297,8	98,1	112,0
Год	357,4	119,0	x	42422,1	118,0	x
2023						
Январь	30,5	116,0	99,8	3494,1	94,7	91,4
Февраль	29,6	125,2	97,0	3545,2	113,1	101,5
Март	32,9	121,2	111,1	4069,3	118,1	114,8
I квартал	93,0	120,6	104,2	11108,7	108,2	98,3
Апрель	31,2	116,5	94,9	3891,8	112,3	95,6
Май	33,1	116,8	105,9	4132,9	118,0	106,2
Июнь	32,4	116,9	98,0	3698,0	115,7	89,5
II квартал	96,7	116,7	103,9	11722,6	115,3	105,5
I полугодие	189,7	118,6	x	22831,3	111,7	x
Июль	31,7	113,6	97,8	3606,6	116,2	97,5
Август	31,7	111,4	100,1	3606,5	112,6	100,0
Сентябрь	29,6	95,1	93,5	3843,1	101,7	106,6
III квартал	93,0	106,3	96,2	11056,3	109,6	94,3
Январь-сентябрь	282,7	114,2	x	33887,6	111,0	x
Октябрь	30,1	102,3	101,6	4005,8	106,6	104,2
Ноябрь	28,2	96,2	93,5	3676,6	99,0	91,8
Декабрь	27,7	90,6	98,4	3474,2	90,8	94,5
IV квартал	86,0	96,3	92,4	11156,6	98,7	100,9
Год	368,7	109,5	x	45044,1	107,7	x

Динамика пассажирооборота автобусов по маршрутам регулярных перевозок

В процентах к предыдущему месяцу

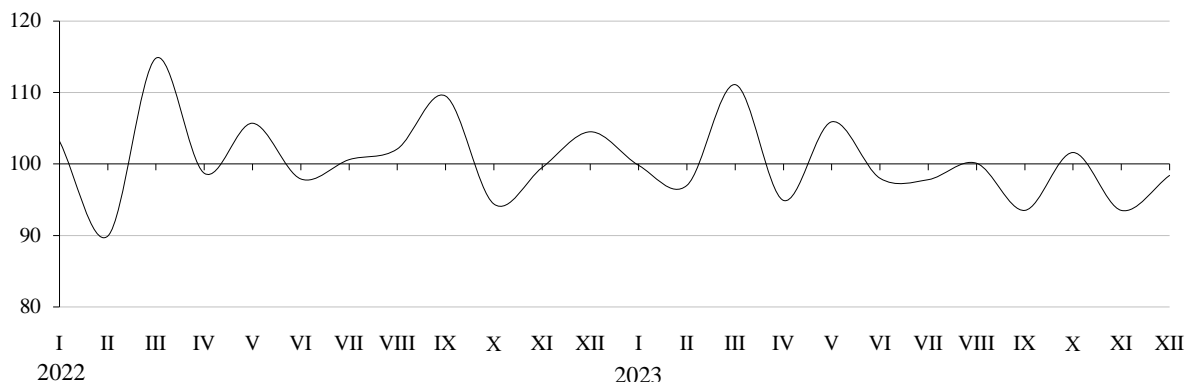

III. РЫНКИ ТОВАРОВ И УСЛУГ

1. Розничная торговля

В декабре 2023г. оборот розничной торговли составил 21,6 миллиарда рублей, что в сопоставимых ценах на 2,4% больше, чем в декабре 2022г.; в целом за год - 206,1 миллиарда рублей, или 104,6% к предыдущему году.

Динамика оборота розничной торговли

	2022			2023		
	млн руб	в % к соответствующему периоду предыдущего года ¹⁾	в % к предыдущему периоду ¹⁾	млн руб	в % к соответствующему периоду предыдущего года ¹⁾	в % к предыдущему периоду ¹⁾
Январь	15039,1	98,2	79,9	15851,9	94,7	81,5
Февраль	14956,3	98,2	98,2	15699,1	95,3	98,8
Март	16942,5	91,8	103,2	17239,3	101,0	109,3
I квартал	46937,8	95,9	89,9	48790,2	97,2	93,4
Апрель	14753,4	85,6	85,7	16283,0	111,1	94,2
Май	14819,5	85,0	100,4	16362,8	111,4	100,7
Июнь	15006,2	88,2	102,1	16364,8	108,7	99,7
II квартал	44579,0	86,3	87,8	49010,5	110,4	99,8
I полугодие	91516,9	91,1	х	97800,8	103,6	х
Июль	15175,7	90,2	102,6	16654,9	107,3	101,2
Август	15676,0	92,4	104,1	17407,8	107,3	104,1
Сентябрь	15247,6	89,8	97,3	17398,8	109,1	98,9
III квартал	46099,3	90,7	106,0	51461,5	107,8	103,6
Январь-сентябрь	137616,2	91,0	х	149262,3	105,0	х
Октябрь	15929,0	92,5	104,5	17745,6	105,2	100,8
Ноябрь	15865,5	92,7	99,8	17521,9	103,3	98,0
Декабрь	19592,0	94,5	123,0	21551,5	102,4	121,9
IV квартал	51386,4	93,3	111,7	56819,0	103,6	107,4
Год	189002,6	91,6	х	206081,3	104,6	х

¹⁾ В сопоставимых ценах.



В декабре 2023г. оборот розничной торговли практически полностью формировался в стационарной торговой сети организаций и индивидуальных предпринимателей, продажа товаров на рынках и ярмарках занимала 0,2% оборота.

Реализация пищевых продуктов, включая напитки, и табачных изделий составила 10,1 миллиарда рублей, что в сопоставимых ценах больше, чем в соответствующем месяце 2022г., на 3,1%. Оборот розничной торговли непродовольственными товарами составил 11,4 миллиарда рублей, увеличившись относительно декабря 2022г. на 1,7%.

В структуре оборота розничной торговли удельный вес пищевых продуктов, включая напитки, и табачных изделий составил 47,0%, непродовольственных товаров - 53,0% (в декабре 2022г. - 46,5% и 53,5% соответственно).

Динамика оборота розничной торговли пищевыми продуктами и непродовольственными товарами

	Пищевые продукты, включая напитки, и табачные изделия				Непродовольственные товары			
	млн руб	в % к			млн руб	в % к		
		общему объему оборота розничной торговли	соответствующему периоду предыдущего года ¹⁾	предыдущему периоду ¹⁾		общему объему оборота розничной торговли	соответствующему периоду предыдущего года ¹⁾	предыдущему периоду ¹⁾
2022								
Январь	7158,2	47,6	96,5	79,4	7880,9	52,4	99,9	80,4
Февраль	7299,1	48,8	97,4	100,0	7657,2	51,2	99,0	96,5
Март	8231,4	48,6	92,1	106,4	8711,1	51,4	91,5	100,2
I квартал	22688,6	48,3	95,2	91,0	24249,2	51,7	96,6	88,9
Апрель	7875,1	53,4	85,9	92,4	6878,3	46,6	85,3	79,1
Май	7866,8	53,1	86,3	100,2	6952,7	46,9	83,6	100,7
Июнь	7864,1	52,4	89,4	101,2	7142,1	47,6	87,0	103,1
II квартал	23606,0	53,0	87,1	96,7	20973,0	47,0	85,3	79,5
I полугодие	46294,7	50,6	91,0	x	45222,2	49,4	91,2	x
Июль	7996,9	52,7	93,8	103,9	7178,9	47,3	86,4	101,2
Август	8013,1	51,1	98,5	101,8	7662,9	48,9	86,2	106,6
Сентябрь	7233,5	47,4	90,3	90,4	8014,1	52,6	89,2	104,4
III квартал	23243,4	50,4	94,2	102,7	22855,9	49,6	87,3	109,6
Январь-сентябрь	69538,1	50,5	92,1	x	68078,1	49,5	89,9	x
Октябрь	7499,0	47,1	93,4	103,8	8430,0	52,9	91,6	105,1
Ноябрь	7350,0	46,3	92,9	98,3	8515,5	53,7	92,6	101,2
Декабрь	9105,5	46,5	95,1	122,9	10486,6	53,5	94,0	123,0
IV квартал	23954,5	46,6	93,8	103,8	27432,0	53,4	92,8	119,8
Год	93492,5	49,5	92,5	x	95510,1	50,5	90,7	x
2023								
Январь	7605,7	48,0	98,0	79,9	8246,2	52,0	91,8	82,9
Февраль	7538,7	48,0	96,4	98,4	8160,4	52,0	94,3	99,2
Март	8498,9	49,3	101,6	112,2	8740,4	50,7	100,3	106,6
I квартал	23643,3	48,5	98,8	95,7	25146,9	51,5	95,6	91,5
Апрель	8465,0	52,0	109,4	99,5	7818,0	48,0	112,8	89,0
Май	8455,4	51,7	110,3	101,0	7907,4	48,3	112,5	100,4
Июнь	8426,9	51,5	108,6	99,6	7937,8	48,5	108,9	99,8
II квартал	25347,4	51,7	109,4	107,3	23663,2	48,3	111,4	92,7
I полугодие	48990,7	50,1	104,2	x	48810,1	49,9	103,0	x
Июль	8519,0	51,2	105,7	101,2	8135,9	48,8	109,0	101,3
Август	8788,2	50,5	107,2	103,2	8619,6	49,5	107,4	105,0
Сентябрь	8374,1	48,1	111,8	94,4	9024,7	51,9	106,5	103,5
III квартал	25681,3	49,9	108,1	101,5	25780,2	50,1	107,6	105,9
Январь-сентябрь	74672,0	50,0	105,5	x	74590,3	50,0	104,5	x
Октябрь	8401,4	47,3	106,7	99,1	9344,2	52,7	103,9	102,5
Ноябрь	8213,6	46,9	104,6	96,4	9308,3	53,1	102,1	99,5
Декабрь	10127,3	47,0	103,1	121,1	11424,1	53,0	101,7	122,6
IV квартал	26742,3	47,1	104,8	100,6	30076,6	52,9	102,5	114,2
Год	101414,4	49,2	105,3	x	104666,9	50,8	103,9	x

¹⁾ В сопоставимых ценах.

На конец декабря 2023г. товарные запасы в розничной сети организаций (без микропредприятий и индивидуальных предпринимателей) с основным видом деятельности «Торговля розничная, кроме торговли автотранспортными средствами и мотоциклами» оценивались в 13,4 миллиарда рублей, уровень товарных запасов составил 31 день торговли.

Изменение товарных запасов в организациях розничной торговли

На конец месяца

	2022		2023	
	товарные запасы, млн руб	уровень запасов ¹⁾ , дней торговли	товарные запасы, млн руб	уровень запасов ¹⁾ , дней торговли
Январь	12005,9	41	12567,4	39
Февраль	12037,1	39	12685,6	36
Март	12301,6	37	12926,4	36
Апрель	12529,0	42	12533,7	37
Май	12152,3	41	12168,0	36
Июнь	12238,3	41	12730,6	38
Июль	11353,9	37	11999,6	36
Август	11482,2	37	11939,1	34
Сентябрь	11786,5	39	12530,9	36
Октябрь	12211,8	38	12822,2	36
Ноябрь	12557,7	40	13518,6	38
Декабрь	11994,9	31	13380,6	31

¹⁾ Отношение остатка товара к однодневному объему продаж.

В коммерческих организациях с основным видом деятельности «Торговля розничная, кроме торговли автотранспортными средствами и мотоциклами», не относящихся к субъектам малого предпринимательства, в декабре 2023г. по сравнению с предыдущим месяцем отмечался рост продаж большинства пищевых продуктов и непродовольственных товаров. Наиболее заметно (более 30%) вырос спрос на рыбу, ракообразные и моллюски, свежий картофель, мясо животных, консервы из рыбы и морепродуктов, кондитерские изделия - среди пищевых продуктов и часы, ювелирные изделия, косметические и парфюмерные товары, аудио- и видеотехнику, мебель, мобильные телефоны, бытовые электротовары, компьютеры, книги, спортивное оборудование и спортивные товары, дизельное топливо - среди непродовольственных товаров. Одновременно существенно снизились продажи тканей, строительных материалов, легковых автомобилей и обуви.

Изменение продажи и запасов основных продуктов питания и непродовольственных товаров в организациях розничной торговли

Без субъектов малого предпринимательства; в сопоставимых ценах

	Продано в декабре 2023 в % к ноябрю 2023	Запасы на 1 января 2024 в % к 1 декабря 2023	Обеспеченность запасами, в днях торговли	
			на 1 января 2024	справочно на 1 декабря 2023
Мясо и мясные продукты	119,5	104,3	7	8
из них:				
мясо животных	134,8	101,0	8	11
мясо домашней птицы	119,3	103,0	4	5
продукты из мяса и мяса птицы	118,7	105,5	6	7
консервы из мяса и мяса птицы	103,3	103,2	33	33
Рыба, ракообразные и моллюски	158,6	90,5	16	27
из них консервы из рыбы и морепродуктов	133,9	89,2	30	46
Пищевые масла и жиры	121,7	91,1	10	13
из них:				
животные масла и жиры	119,0	93,9	5	7
растительные масла	108,5	96,7	19	21
маргариновая продукция	107,8	84,5	9	12

Окончание

	Продано в декабре 2023 в % к ноябрю 2023	Запасы на 1 января 2024 в % к 1 декабря 2023	Обеспеченность запасами, в днях торговли	
			на 1 января 2024	справочно на 1 декабря 2023
Молочные продукты	111,0	98,4	9	10
из них:				
молоко питьевое	105,5	97,0	4	4
молочные напитки	102,3	102,8	8	8
сыры жирные	126,5	93,1	10	13
Яйца	109,3	78,5	4	5
Сахар	104,1	114,8	10	9
Кондитерские изделия	133,8	78,7	17	28
Чай, кофе, какао	118,3	92,7	30	39
Соль	110,0	100,6	18	20
Мука	106,2	95,2	13	14
Крупа	104,2	100,0	21	22
Макаронные изделия	106,1	95,0	23	26
Хлеб и хлебобулочные изделия	107,5	98,5	3	4
Свежий картофель	139,4	97,3	4	5
Свежие овощи	124,0	89,9	4	5
Свежие фрукты	143,3	121,3	4	5
Безалкогольные напитки	116,6	86,6	15	21
Табачные изделия	106,0	97,4	28	31
Туалетное и хозяйственное мыло	123,6	94,6	54	71
Косметические и парфюмерные товары, кроме мыла	164,9	97,2	65	110
Мебель	161,2	88,4	62	113
Бытовые электротовары	141,5	94,6	71	106
Аудио- и видеотехника	161,5	92,4	57	99
Спортивное оборудование и спортивные товары	133,1	98,3	60	82
Компьютеры	141,5	104,8	59	80
Мобильные телефоны	156,9	100,6	42	65
Часы	244	77,5	34	107
Книги	137,0	63,2	36	78
Газеты и журналы	105,5	85,5	49	61
Писчебумажные и канцелярские товары	121,1	91,6	57	76
Ткани	34,3	96,4	378	135
Мужская, женская и детская одежда	105,3	95,1	37	41
Нательное белье	110,5	91,7	36	43
Чулочно-носочные изделия	127,9	91,6	70	97
Обувь	89,5	96,6	58	54
Строительные материалы	84,6	102,0	156	130
Лекарственные средства	113,7	113,2	33	33
Ювелирные изделия	226	118,4	217	414
Автомобили легковые ¹⁾	87,4	87,7	45	45
Бензины автомобильные ¹⁾	117,7	90,1	5	7
Дизельное топливо ¹⁾	130,3	123,4	6	6
Газовое моторное топливо ¹⁾	99,8	-	-	-

¹⁾ С учетом данных по организациям других видов деятельности, осуществляющим розничную торговлю.

За 2023г. Управлением Федеральной службы по надзору в сфере защиты прав потребителей и благополучия человека по Республике Коми в ходе проверок качества потребительских товаров, поступающих в торговую сеть республики, было выявлено 69 административных правонарушений. К административной ответственности были привлечены 58 правонарушителей. Сумма взысканных штрафов составила 230,5 тысячи рублей (44% от общей суммы наложенных штрафов).

Качество проверенных потребительских продовольственных товаров за 2023г.

По данным Управления Федеральной службы по надзору в сфере защиты прав потребителей и благополучия человека по Республике Коми; тонн

	Проин-спекти-ровано	Изъято из оборота	Удельный вес изъятой из оборота (забракованной) продукции, в % к общему количеству проинспектированной	
			2023	справочно 2022
Мясо и мясо птицы, кроме субпродуктов	5,54	0,04	0,8	-
Изделия колбасные, включая изделия колбасные для детского питания	2,72	0,01	0,2	0,3
Консервы мясные, усл. банк	260	11	4,2	-
Рыба и продукты рыбные переработанные (без рыбных консервов)	3	0,20	6,7	7,6
Консервы рыбные, усл. банк	136	-	-	16
Масло сливочное, пасты масляные, масло топленое	0,76	0,00	0,3	0,7
Масла растительные	0,32	-	-	-
Молоко, кроме сырого	1,49	0,01	0,4	2,3
Сыры	1,06	0,01	0,8	33,8
Консервы молочные сгущенные, усл. банк	230	6	2,6	-
Яйца в скорлупе свежие, шт	9020	-	-	-
Сахар белый свекловичный или тростниковый	0,2	-	-	-
Кондитерские изделия	2,08	0,04	2,1	0,2
Мука из зерновых культур, овощных и других растительных культур; смеси из них	0,96	-	-	-
Крупа	2,30	0,08	3,6	0,3
Изделия макаронные	0,29	-	-	-
Изделия хлебобулочные недлительного хранения	0,42	0,00	0,3	-
Безалкогольные напитки, дкл	53,1	-	-	-
Минеральные воды, тыс. пол л	1,82	-	-	-
Флодоовощные консервы, усл. банк	78	1	1,3	-
Овощи и культуры бахчевые, корнеплоды и клубнеплоды	4,04	0,17	4,2	7,5
Фрукты, ягоды и орехи, свежие или предварительно подвергнутые тепловой обработке, замороженные	2,30	0,02	0,9	8,5
Водка, дкл	32	-	-	-
Коньяки, коньячные напитки и спирты коньячные, дкл	14	-	-	-
Вина виноградные из свежего винограда, дкл	95,7	-	-	-
Пиво, дкл	32	-	-	-
Изделия табачные, млн шт	29,5	0,8	2,7	-
Средства парфюмерные и косметические, шт	67	-	-	-
Одежда, кроме одежды из меха, шт	16	-	-	-
Обувь, пар	18	-	-	-

2. Рестораны, кафе, бары

В декабре 2023г. оборот общественного питания составил 1,5 миллиарда рублей, что в сопоставимых ценах на 5,7% выше, чем в декабре 2022г.; в целом за год - 15,2 миллиарда рублей, или 102,2% к предыдущему году.

Динамика оборота общественного питания

	2022			2023		
	млн руб	в % к соответствующему периоду предыдущего года ¹⁾	в % к предыдущему периоду ¹⁾	млн руб	в % к соответствующему периоду предыдущего года ¹⁾	в % к предыдущему периоду ¹⁾
Январь	1036,7	103,2	103,7	1141,8	97,7	89,2
Февраль	1042,8	104,3	97,4	1185,6	103,1	102,7
Март	1149,6	99,9	106,6	1284,8	104,7	108,3
I квартал	3229,0	102,4	101,1	3612,2	101,8	94,5
Апрель	1205,6	99,2	100,5	1308,0	104,7	100,5
Май	1199,8	101,3	99,4	1295,1	103,8	98,6
Июнь	1079,7	93,0	90,1	1194,2	105,3	91,4
II квартал	3485,1	97,9	100,0	3797,2	104,6	102,7
I полугодие	6714,1	100,1	x	7409,5	103,2	x
Июль	1077,9	95,0	99,5	1164,2	103,1	97,4
Август	1118,2	98,0	103,7	1166,0	99,4	99,9
Сентябрь	1257,8	100,2	112,5	1282,8	96,7	109,4
III квартал	3453,9	97,8	98,7	3612,9	99,6	94,0
Январь-сентябрь	10168,0	99,3	x	11022,4	102,0	x
Октябрь	1251,3	98,3	99,9	1346,5	100,9	104,2
Ноябрь	1236,4	116,5	98,6	1345,6	101,2	98,9
Декабрь	1278,5	113,7	102,6	1463,8	105,7	107,2
IV квартал	3766,3	108,9	109,1	4155,9	102,6	112,4
Год	13934,3	101,7	x	15178,3	102,2	x

¹⁾ В сопоставимых ценах.

3. Рынок платных услуг населению

В декабре 2023г. населению было оказано платных услуг на 5,5 миллиарда рублей, что в сопоставимых ценах на 1,4% меньше, чем в декабре 2022г.; в 2023г. - на 62,7 миллиарда рублей, или 97,5% к уровню предыдущего года.

Объем платных услуг населению ¹⁾

	2022			2023		
	млн руб	в % к соответствующему периоду предыдущего года ¹⁾	в % к предыдущему периоду ¹⁾	млн руб	в % к соответствующему периоду предыдущего года ¹⁾	в % к предыдущему периоду ¹⁾
Январь	4426,4	101,3	93,6	4912,5	99,5	91,5
Февраль	4700,4	104,6	106,1	5020,8	95,5	101,0
Март	5155,4	107,1	108,4	5398,7	93,9	106,9
I квартал	14282,2	104,4	104,7	15331,9	96,3	97,1
Апрель	5301,8	105,6	101,3	5413,4	93,0	99,3
Май	5220,1	108,8	97,8	5516,8	93,7	98,8
Июнь	5131,3	105,7	97,4	5552,2	96,4	100,5
II квартал	15653,2	106,7	106,2	16482,4	94,4	104,5
I полугодие	29935,4	105,6	x	31814,3	95,4	x
Июль	4645,4	100,0	87,0	5072,6	102,0	91,9
Август	4523,2	102,0	99,5	4908,4	101,8	99,5
Сентябрь	4665,2	101,5	103,7	4965,6	99,8	101,9
III квартал	13833,8	101,2	85,9	14946,5	101,1	92,0
Январь-сентябрь	43769,2	104,1	x	46760,9	97,2	x
Октябрь	4832,9	103,5	103,7	5204,0	98,7	102,9
Ноябрь ²⁾	4934,3	105,7	101,0	5281,6	98,1	100,3
Декабрь	5273,8	101,7	103,2	5461,3	98,6	103,8
IV квартал	15041,0	103,7	107,6	15946,9	98,3	105,1
Год	58810,2	104,0	x	62707,8	97,5	x

¹⁾ В сопоставимых ценах.

²⁾ Данные за 2023г. изменены за счет уточнения ранее предоставленной оперативной информации.

Индекс физического объема платных услуг населению

В процентах к предыдущему месяцу

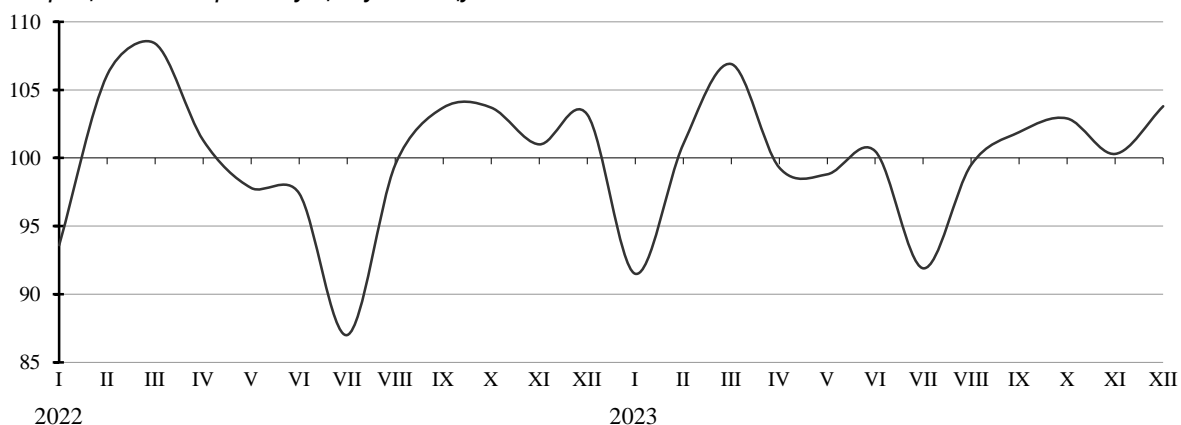

В структуре платных услуг населению преобладали коммунальные, телекоммуникационные, транспортные, бытовые и жилищные услуги (в совокупности 76,9% от общего объема).

Объем платных услуг населению по видам

	2023		
	млн руб	в % к 2022 ¹⁾	в % к итогу
Платные услуги - всего	62707,8	97,5	100
в том числе:			
Бытовые	7037,0	100,6	11,2
Транспортные	7329,2	94,7	11,7
Почтовой связи, курьерские	194,5	56,7	0,3
Телекоммуникационные	7449,8	95,1	11,9
Жилищные	6802,7	103,9	10,8
Коммунальные	19632,9	96,2	31,3
Учреждений культуры	468,2	117,0	0,7
Туристических агентств, туроператоров и прочие услуги по бронированию и сопутствующие им услуги	2038,7	99,3	3,3
Гостиниц и аналогичные услуги по предоставлению временного жилья	629,0	110,9	1,0
Физической культуры и спорта	740,9	110,8	1,2
Медицинские	4379,0	91,0	7,0
Специализированных коллективных средств размещения	355,2	109,7	0,6
из них услуги санаторно-курортных организаций	234,8	114,1	0,4
Ветеринарные	163,6	105,4	0,3
Юридические	598,2	121,3	1,0
Системы образования	3176,2	99,0	5,1
Услуги, предоставляемые гражданам пожилого возраста и инвалидам	497,0	82,7	0,8
Прочие виды платных услуг	1215,4	103,0	1,9

¹⁾ В сопоставимых ценах.

4. Оптовая торговля и товарные рынки

Оборот оптовой торговли в декабре 2023г. составил 9,0 миллиарда рублей, что на 10,3% меньше, чем в декабре 2022г.; за 2023г. - 103,1 миллиарда рублей (на 1,0% меньше, чем за 2022 год). Организации с основным видом деятельности «Торговля оптовая, кроме оптовой торговли автотранспортными средствами и мотоциклами» реализовали продукции и товаров на 6,0 миллиарда рублей - на 6,6% меньше; за 2023г. - 68,0 миллиарда рублей (на 1,1% больше, чем за 2022 год).

Динамика оборота оптовой торговли

	Оборот оптовой торговли			В том числе организаций оптовой торговли		
	млн руб	в % к соответствующему периоду предыдущего года ¹⁾	в % к предыдущему периоду ¹⁾	млн руб	в % к соответствующему периоду предыдущего года ¹⁾	в % к предыдущему периоду ¹⁾
2022						
Январь	6913,0	104,2	71,4	5189,0	102,5	74,3
Февраль	8571,5	108,4	123,2	6621,5	110,5	126,8
Март	10259,6	110,2	118,1	7954,9	112,6	118,6
I квартал	25744,1	108,0	96,5	19765,3	109,1	103,5
Апрель	8880,9	105,3	85,4	6616,3	102,5	82,1
Май	7731,7	103,2	87,6	4479,0	78,6	68,1
Июнь	8558,5	102,8	112,5	5175,5	86,0	117,4
II квартал	25171,2	103,6	96,3	16270,8	89,4	81,1
I полугодие	50915,3	105,7	x	36036,2	99,2	x
Июль	8284,6	104,9	98,0	5207,0	87,8	101,9
Август	7485,3	97,6	90,4	4578,0	82,4	87,9
Сентябрь	8548,3	106,9	112,2	4304,7	72,0	92,4
III квартал	24318,2	103,3	98,5	14089,7	80,7	88,3
Январь-сентябрь	75233,4	104,6	x	50125,9	92,9	x
Октябрь	7979,2	91,0	90,7	4694,5	74,7	106,0
Ноябрь	9531,2	111,4	119,4	5165,1	85,6	109,9
Декабрь	9447,9	91,2	98,7	6097,5	81,3	117,6
IV квартал	26958,3	97,4	106,3	15957,1	80,5	108,6
Год	102191,8	102,6	x	66082,9	89,6	x
2023						
Январь	8026,5	108,6	83,4	5679,8	102,4	91,5
Февраль	8623,8	98,5	111,7	6191,6	91,5	113,4
Март	9712,8	93,7	112,4	6868,7	85,5	110,7
I квартал	26363,1	99,3	98,2	18740,2	92,0	117,9
Апрель	8743,2	99,3	90,5	5880,8	89,6	86,1
Май	7777,1	100,1	89,3	5106,2	113,5	87,2
Июнь	8306,9	95,9	107,7	5493,9	104,8	108,5
II квартал	24827,1	98,0	95,1	16480,9	100,6	88,8
I полугодие	51190,3	98,7	x	35221,1	96,0	x
Июль	8571,5	101,7	103,5	5487,9	103,6	100,2
Август	8769,3	114,7	102,0	5488,6	117,4	99,7
Сентябрь	8672,8	99,9	97,7	5294,8	121,1	95,3
III квартал	26013,6	105,1	105,1	16271,2	113,4	99,0
Январь-сентябрь	77203,9	100,9	x	51492,4	101,0	x
Октябрь	8891,6	111,5	101,3	5330,1	113,6	99,5
Ноябрь	8019,2	82,6	88,4	5199,7	98,8	95,6
Декабрь	8950,4	89,7	107,3	6013,6	93,4	111,2
IV квартал	25861,3	93,6	94,8	16543,4	101,1	96,9
Год	103065,1	99,0	x	68035,8	101,1	x

¹⁾ В сопоставимых ценах.

Индекс физического объема оборота оптовой торговли

В процентах к предыдущему месяцу

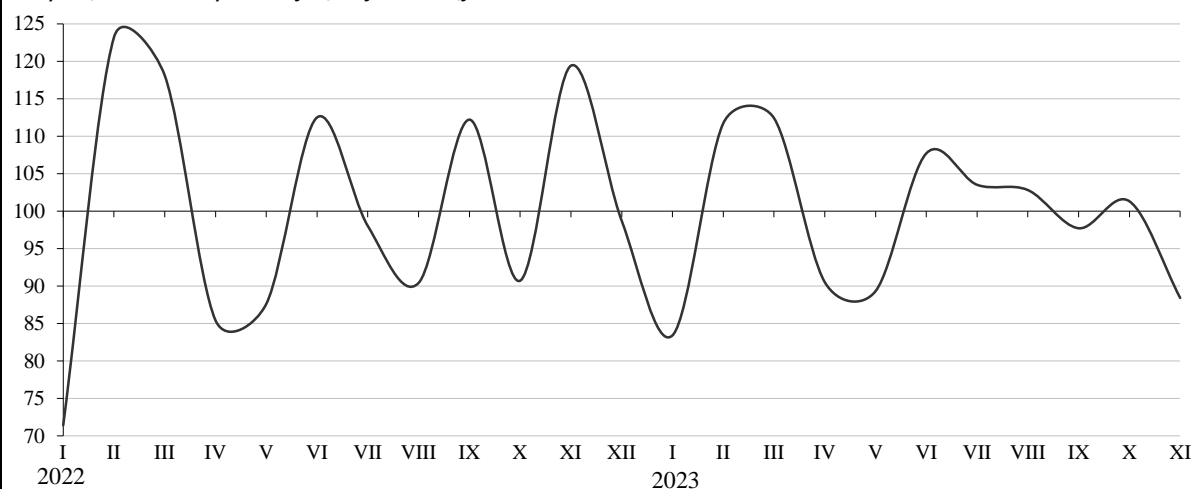

Продажа и запасы отдельных видов продукции (товаров). В декабре 2023г. по сравнению с предыдущим месяцем оптовые организации наиболее увеличили продажу соли, муки, рыбных консервов, сократили - молока, макаронных изделий, мясных консервов.

Продажа отдельных видов пищевых продуктов, включая напитки, и табачных изделий организациями оптовой торговли

По организациям со средней численностью работников свыше 15 человек; без субъектов малого предпринимательства; в процентах

	Декабрь 2023 к		2023 к 2022	Справочно		2022 к 2021
	декабрю 2022	ноябрю 2023		декабрь 2022 к декабрю 2021	ноябрю 2022	
Консервы мясные	128,3	72,0	68,4	48,2	63,8	67,2
Молоко, кроме сырого	6,2	4,8	117,1	286	111,5	365
Сыры	123,9	81,4	115,6	76,7	79,3	72,1
Масла растительные	81,9	83,1	72,2	51,5	110,1	111,1
Сахар белый свекловичный или тростниковый в твердом состоянии без вкусоароматических или красящих добавок	22,8	80,1	62,5	88,8	330	107,1
Кондитерские изделия	103,0	103,5	103,0	106,6	109,8	90,1
Хлеб и хлебобулочные изделия	121,0	102,7	126,3	121,6	106,9	96,5
Рыба и продукты рыбные переработанные (без рыбных консервов)	145,8	106,2	124,6	102,6	100,0	99,4
Консервы рыбные	224	140,4	66,9	67,9	91,3	109,2
Мука	156,4	146,3	89,7	42,4	41,5	80,7
Изделия макаронные и аналогичные мучные изделия	48,6	43,2	78,1	159,1	227	83,0
Крупа	84,4	99,3	74,3	57,4	86,2	71,8
Соль пищевая	152,2	177,9	94,1	62,4	75,0	60,4
Сигары, сигары с обрезанными концами (черуты), сигариллы (сигары тонкие), сигареты, папиросы из табака или заменителей табака	124,6	98,3	97,2	77,8	99,7	97,3

На конец декабря 2023г. у оптовых организаций по сравнению с предыдущим месяцем увеличились запасы хлеба, мясных консервов, макаронных изделий, значительно сократились - молока, соли, растительных масел, муки, сыров.

Запасы отдельных видов пищевых продуктов, включая напитки, и табачных изделий в организациях оптовой торговли

По организациям со средней численностью работников свыше 15 человек; без субъектов малого предпринимательства; на конец месяца; в процентах

	Декабрь 2023 к		Справочно декабрь 2022 к	
	декабрю 2022	ноябрю 2023	декабрю 2021	ноябрю 2022
Консервы мясные	76,5	138,2	78,2	218
Молоко, кроме сырого	12,5	3,7	15,4	22,9
Сыры	45,6	63,1	85,7	96,8
Масла растительные	74,8	50,1	91,5	132,4
Сахар белый свекловичный или тростниковый в твердом состоянии без вкусоароматических или красящих добавок	29,9	95,3	101,2	191,3
Кондитерские изделия	81,9	79,1	46,7	76,6
Хлеб и хлебобулочные изделия	150,0	150,0	50,0	100,0
Рыба и продукты рыбные переработанные (без рыбных консервов)	40,0	100,0	71,4	100,0
Консервы рыбные	105,5	77,0	116,2	143,2
Мука	46,8	62,2	89,0	266
Изделия макаронные и аналогичные мучные изделия	88,8	129,0	97,8	146,7
Крупа	72,1	73,7	55,0	108,8
Соль пищевая	57,4	40,0	83,5	72,2
Сигары, сигары с обрезанными концами (черуты), сигариллы (сигары тонкие), сигареты, папиросы из табака или заменителей табака	121,7	104,0	91,0	105,5

На 1 января 2024г. потребительские запасы топлива в организациях республики (без учета микропредприятий) составили 91,3 тысячи тонн угля и 51,9 тысячи тонн топочного мазута.

IV. ХАРАКТЕРИСТИКА ОРГАНИЗАЦИЙ

1. Количество хозяйствующих субъектов, прошедших государственную регистрацию (перерегистрацию)

Органы государственной статистики осуществляют учет хозяйствующих субъектов (юридических лиц и индивидуальных предпринимателей) на основе сведений, предоставляемых регистрирующими органами. В соответствии с постановлением Правительства Российской Федерации от 17.05.2002 № 319 функции по государственной регистрации юридических лиц и индивидуальных предпринимателей возложены на территориальные органы Федеральной налоговой службы России.

По состоянию на 1 января 2024г. количество юридических лиц составило 12,4 тысячи единиц, индивидуальных предпринимателей - 18,1 тысячи человек.

Распределение юридических лиц по видам экономической деятельности на 1 января 2024г. ¹⁾

	Ед	В % к 1 января 2023	В % к итогу
Всего ²⁾	12378	96,6	100
Сельское, лесное хозяйство, охота, рыболовство и рыбоводство	357	94,7	3
Рыболовство и рыбоводство	13	86,7	0
Добыча полезных ископаемых	167	98,8	1
Предоставление услуг в области добычи полезных ископаемых	40	88,9	0
Обрабатывающие производства	618	100,5	5
Производство пищевых продуктов	67	101,5	1
Производство напитков	15	107,1	0
Обработка древесины и производство изделий из дерева и пробки, кроме мебели, производство изделий из соломки и материалов для плетения	179	101,7	1
Производство бумаги и бумажных изделий	2	100,0	0
Производство металлургическое	2	100,0	0
Производство машин и оборудования, не включенных в другие группировки	8	133,3	0
Ремонт и монтаж машин и оборудования	105	97,2	1
Обеспечение электрической энергией, газом и паром; кондиционирование воздуха	52	89,7	0
Водоснабжение; водоотведение, организация сбора и утилизации отходов, деятельность по ликвидации загрязнений	95	99,0	1
Забор, очистка и распределение воды	16	100,0	0
Сбор и обработка сточных вод	6	100,0	0
Сбор, обработка и утилизация отходов; обработка вторичного сырья	65	97,0	1
Строительство	1119	93,0	9
Строительство зданий	523	91,6	4
Работы строительные специализированные	494	93,9	4
Торговля оптовая и розничная; ремонт автотранспортных средств и мотоциклов	2286	94,1	18
Торговля оптовая и розничная автотранспортными средствами и мотоциклами и их ремонт	269	100,0	2
Торговля оптовая, кроме оптовой торговли автотранспортными средствами и мотоциклами	932	93,0	8
Торговля розничная, кроме торговли автотранспортными средствами и мотоциклами	1085	93,6	9
Транспортировка и хранение	888	95,1	7
Деятельность сухопутного и трубопроводного транспорта	466	93,8	4
Деятельность гостиниц и предприятий общественного питания	437	95,4	4
Деятельность в области информации и связи	324	99,1	3
Деятельность финансовая и страховая	91	89,2	1
Деятельность по предоставлению финансовых услуг, кроме услуг по страхованию и пенсионному обеспечению	72	90,0	1
Деятельность по операциям с недвижимым имуществом	1475	99,7	12
Деятельность профессиональная, научная и техническая	779	93,2	6
Деятельность административная и сопутствующие дополнительные услуги	387	99,2	3

Окончание

	Ед	В % к 1 января 2023	В % к итогу
Государственное управление и обеспечение военной безопасности; социальное обеспечение	651	98,6	5
Образование	841	100,8	7
Деятельность в области здравоохранения и социальных услуг	476	101,5	4
Деятельность в области здравоохранения	328	101,2	3
Деятельность в области культуры, спорта, организации досуга и развлечений	398	97,5	3
Деятельность творческая, деятельность в области искусства и организации развлечений	98	104,3	1
Деятельность библиотек, архивов, музеев и прочих объектов культуры	55	96,5	0
Деятельность в области спорта, отдыха и развлечений	243	95,3	2
Предоставление прочих видов услуг	937	96,8	8

¹⁾ Распределение осуществляется по виду деятельности, заявленному юридическим лицом при государственной регистрации в качестве основного, в соответствии с Общероссийским классификатором видов экономической деятельности (ОКВЭД2).

²⁾ Включая юридические лица, конкретные виды деятельности которых не установлены.

Распределение юридических лиц по основным организационно-правовым формам на 1 января 2024г.

	Ед	В % к 1 января 2023	В % к итогу
Всего	12378	96,6	100
в том числе:			
унитарные предприятия	48	94,1	0
общества с ограниченной ответственностью	8174	95,1	66
акционерные общества	100	96,2	1
учреждения	1810	97,5	15
общественные организации (объединения)	640	100,2	5
религиозные организации	197	99,0	2
потребительские кооперативы	381	101,1	3

Распределение юридических лиц по формам собственности на 1 января 2024г.

	Ед	Из них по формам собственности					
		государственная и муниципальная		частная		смешанная российская	
		всего	в % к общему количеству организаций	всего	в % к общему количеству организаций	всего	в % к общему количеству организаций
Всего	12378	1858	15,0	9484	76,6	35	0,3
Сельское, лесное хозяйство, охота, рыболовство и рыбоводство	357	35	9,8	315	88,2	2	0,6
Рыболовство и рыбоводство	13	-	-	13	100,0	-	-
Добыча полезных ископаемых	167	1	0,6	150	89,8	-	-
Предоставление услуг в области добычи полезных ископаемых	40	1	2,5	39	97,5	-	-
Обрабатывающие производства	618	6	1,0	588	95,1	3	0,5
Производство пищевых продуктов	67	3	4,5	59	88,1	1	1,5
Производство напитков	15	-	-	14	93,3	1	6,7
Обработка древесины и производство изделий из дерева и пробки, кроме мебели, производство изделий из соломки и материалов для плетения	179	-	-	165	92,2	-	-
Производство бумаги и бумажных изделий	2	-	-	1	50,0	-	-
Производство металлургическое	2	-	-	2	100,0	-	-
Производство машин и оборудования, не включенных в другие группировки	8	-	-	8	100,0	-	-
Ремонт и монтаж машин и оборудования	105	-	-	105	100,0	-	-

Окончание

	Ед	Из них по формам собственности					
		государственная и муниципальная		частная		смешанная российская	
		всего	в % к общему количеству организаций	всего	в % к общему количеству организаций	всего	в % к общему количеству организаций
Обеспечение электрической энергией, газом и паром; кондиционирование воздуха	52	13	25,0	39	75,0	-	-
Водоснабжение; водоотведение, организация сбора и утилизации отходов, деятельность по ликвидации загрязнений	95	9	9,5	85	89,5	-	-
Забор, очистка и распределение воды	16	4	25,0	12	75,0	-	-
Сбор и обработка сточных вод	6	1	16,7	5	83,3	-	-
Сбор, обработка и утилизация отходов; обработка вторичного сырья	65	4	6,2	60	92,3	-	-
Строительство	1119	2	0,2	1109	99,1	1	0,1
Строительство зданий	523	1	0,2	519	99,2	-	-
Работы строительные специализированные	494	1	0,2	491	99,4	-	-
Торговля оптовая и розничная; ремонт автотранспортных средств и мотоциклов	2286	9	0,4	2235	97,8	1	0
Торговля оптовая и розничная автотранспортными средствами и мотоциклами и их ремонт	269	-	-	267	99,3	-	-
Торговля оптовая, кроме оптовой торговли автотранспортными средствами и мотоциклами	932	1	0,1	915	98,2	-	-
Торговля розничная, кроме торговли автотранспортными средствами и мотоциклами	1085	8	0,7	1053	97,1	1	0,1
Транспортировка и хранение	888	12	1,4	870	98,0	1	0,1
Деятельность сухопутного и трубопроводного транспорта	466	5	1,1	458	98,3	-	-
Деятельность гостиниц и предприятий общественного питания	437	4	0,9	425	97,3	-	-
Деятельность в области информации и связи	324	35	10,8	286	88,3	-	-
Деятельность финансовая и страховая	91	6	6,6	61	67,0	1	1,1
Деятельность по предоставлению финансовых услуг, кроме услуг по страхованию и пенсионному обеспечению	72	6	8,3	46	63,9	1	1,4
Деятельность по операциям с недвижимым имуществом	1475	35	2,4	1421	96,3	12	0,8
Деятельность профессиональная, научная и техническая	779	42	5,4	721	92,6	6	0,8
Деятельность административная и сопутствующие дополнительные услуги	387	42	10,9	342	88,4	1	0,3
Государственное управление и обеспечение военной безопасности; социальное обеспечение	651	624	95,9	22	3,4	-	-
Образование	841	717	85,3	111	13,2	2	0,2
Деятельность в области здравоохранения и социальных услуг	476	117	24,6	350	73,5	-	-
Деятельность в области здравоохранения	328	68	20,7	260	79,3	-	-
Деятельность в области культуры, спорта, организации досуга и развлечений	398	142	35,7	154	38,7	4	1,0
Деятельность творческая, деятельность в области искусства и организации развлечений	98	58	59,2	39	39,8	-	-
Деятельность библиотек, архивов, музеев и прочих объектов культуры	55	54	98,2	1	1,8	-	-
Деятельность в области спорта, отдыха и развлечений	243	30	12,3	112	46,1	4	1,6
Предоставление прочих видов услуг	937	7	0,7	200	21,3	1	0,1

Распределение индивидуальных предпринимателей по видам экономической деятельности на 1 января 2024г. ¹⁾

	Чел	В % к 1 января 2023	В % к итогу
Всего ²⁾	18148	104,9	100
Сельское, лесное хозяйство, охота, рыболовство и рыбоводство	683	94,2	4
Рыболовство и рыбоводство	29	90,6	0
Добыча полезных ископаемых	10	90,9	0
Предоставление услуг в области добычи полезных ископаемых	9	81,8	0
Обрабатывающие производства	879	105,1	5
Производство пищевых продуктов	169	106,3	1
Производство напитков	4	80,0	0
Обработка древесины и производство изделий из дерева и пробки, кроме мебели, производство изделий из соломки и материалов для плетения	177	98,3	1
Производство бумаги и бумажных изделий	-	-	-
Производство металлургическое	-	-	-
Производство машин и оборудования, не включенных в другие группировки	4	66,7	0
Ремонт и монтаж машин и оборудования	97	105,4	1
Обеспечение электрической энергией, газом и паром; кондиционирование воздуха	7	77,8	0
Водоснабжение; водоотведение, организация сбора и утилизации отходов, деятельность по ликвидации загрязнений	35	94,6	0
Забор, очистка и распределение воды	2	66,7	0
Сбор и обработка сточных вод	8	114,3	0
Сбор, обработка и утилизация отходов; обработка вторичного сырья	22	95,7	0
Строительство	1392	106,6	8
Строительство зданий	405	112,8	2
Работы строительные специализированные	907	103,7	5
Торговля оптовая и розничная; ремонт автотранспортных средств и мотоциклов	6542	104,7	36
Торговля оптовая и розничная автотранспортными средствами и мотоциклами и их ремонт	769	101,9	4
Торговля оптовая, кроме оптовой торговли автотранспортными средствами и мотоциклами	532	100,4	3
Торговля розничная, кроме торговли автотранспортными средствами и мотоциклами	5241	105,5	29
Транспортировка и хранение	2409	102,2	13
Деятельность сухопутного и трубопроводного транспорта	2188	100,9	12
Деятельность гостиниц и предприятий общественного питания	675	116,8	4
Деятельность в области информации и связи	490	111,4	3
Деятельность финансовая и страховая	83	90,2	0
Деятельность по предоставлению финансовых услуг, кроме услуг по страхованию и пенсионному обеспечению	6	150,0	0
Деятельность по операциям с недвижимым имуществом	869	104,4	5
Деятельность профессиональная, научная и техническая	1168	106,7	6
Деятельность административная и сопутствующие дополнительные услуги	571	109,8	3
Государственное управление и обеспечение военной безопасности; социальное обеспечение	4	100,0	0
Образование	439	124,7	2
Деятельность в области здравоохранения и социальных услуг	153	101,3	1
Деятельность в области здравоохранения	113	103,7	1
Деятельность в области культуры, спорта, организации досуга и развлечений	297	108,0	2
Деятельность творческая, деятельность в области искусства и организации развлечений	57	96,6	0
Деятельность библиотек, архивов, музеев и прочих объектов культуры	2	100,0	0
Деятельность в области спорта, отдыха и развлечений	238	111,2	1
Предоставление прочих видов услуг	1442	100,7	8

¹⁾ Распределение осуществляется по виду деятельности, заявленному индивидуальным предпринимателем при государственной регистрации в качестве основного, в соответствии с Общероссийским классификатором видов экономической деятельности (ОКВЭД2).

²⁾ Включая индивидуальных предпринимателей, конкретные виды деятельности которых не установлены.

2. Демография организаций ²⁾

В декабре 2023г. зарегистрировано 38 организаций, количество официально ликвидированных организаций составило 72.

Распределение зарегистрированных и ликвидированных организаций по формам собственности

	Зарегистрировано организаций				Официально ликвидировано организаций			
	ед		в % к итогу		ед		в % к итогу	
	декабрь 2023	2023	декабрь 2023	2023	декабрь 2023	2023	декабрь 2023	2023
Всего	38	507	100	100	72	917	100	100
в том числе:								
государственная собственность	-	-	-	-	-	16	-	2
из нее:								
федеральная	-	-	-	-	-	11	-	1
республиканская	-	-	-	-	-	5	-	1
муниципальная	1	2	3	0	2	36	3	4
частная	34	463	89	91	68	818	94	89
собственность общественных и религиозных объединений	3	34	8	7	1	33	1	4
смешанная российская	-	-	-	-	-	1	-	0
иностранная	-	6	-	1	-	8	-	1
совместная российская и иностранная	-	2	-	0	-	4	-	0

Распределение зарегистрированных и ликвидированных организаций по видам экономической деятельности ¹⁾

	Зарегистрировано организаций				Официально ликвидировано организаций			
	ед		в % к итогу		ед		в % к итогу	
	декабрь 2023	2023	декабрь 2023	2023	декабрь 2023	2023	декабрь 2023	2023
Всего	38	507	100	100	72	917	100	100
Сельское, лесное хозяйство, охота, рыболовство и рыбоводство	1	14	3	3	2	33	3	4
Рыболовство и рыбоводство	-	-	-	-	-	2	-	0
Добыча полезных ископаемых	2	10	5	2	3	10	4	1
Предоставление услуг в области добычи полезных ископаемых	-	-	-	-	-	5	-	1
Обрабатывающие производства	4	38	11	7	4	48	6	5
Производство пищевых продуктов	1	5	3	1	-	6	-	1
Производство напитков	-	1	-	0	-	-	-	-
Обработка древесины и производство изделий из дерева и пробки, кроме мебели, производство изделий из соломки и материалов для плетения	1	12	3	2	2	13	3	1
Производство бумаги и бумажных изделий	-	-	-	-	-	-	-	-
Производство металлургическое	1	1	3	0	-	-	-	-
Производство машин и оборудования, не включенных в другие группировки	-	3	-	1	-	1	-	0
Ремонт и монтаж машин и оборудования	-	2	-	0	-	5	-	1
Обеспечение электрической энергией, газом и паром; кондиционирование воздуха	-	3	-	1	1	8	1	1

²⁾ Исключая филиалы, представительства и другие обособленные подразделения.

Окончание

	Зарегистрировано организаций				Официально ликвидировано организаций			
	ед		в % к итогу		ед		в % к итогу	
	декабрь 2023	2023	декабрь 2023	2023	декабрь 2023	2023	декабрь 2023	2023
Водоснабжение; водоотведение, организация сбора и утилизации отходов, деятельность по ликвидации загрязнений	-	3	-	1	-	4	-	0
Забор, очистка и распределение воды	-	-	-	-	-	-	-	-
Сбор и обработка сточных вод	-	-	-	-	-	-	-	-
Сбор, обработка и утилизация отходов; обработка вторичного сырья	-	2	-	0	-	4	-	0
Строительство	4	51	11	10	10	128	14	14
Строительство зданий	1	28	3	6	5	72	7	8
Работы строительные специализированные	3	19	8	4	4	47	6	5
Торговля оптовая и розничная; ремонт автотранспортных средств и мотоциклов	12	109	32	21	16	240	22	26
Торговля оптовая и розничная автотранспортными средствами и мотоциклами и их ремонт	2	15	5	3	-	15	-	2
Торговля оптовая, кроме оптовой торговли автотранспортными средствами и мотоциклами	8	49	21	10	8	117	11	13
Торговля розничная, кроме торговли автотранспортными средствами и мотоциклами	2	45	5	9	8	108	11	12
Транспортировка и хранение	2	27	5	5	3	67	4	7
Деятельность сухопутного и трубопроводного транспорта	1	18	3	4	2	44	3	5
Деятельность гостиниц и предприятий общественного питания	3	30	8	6	5	45	7	5
Деятельность в области информации и связи	1	22	3	4	2	27	3	3
Деятельность финансовая и страховая	-	5	-	1	1	14	1	2
Деятельность по предоставлению финансовых услуг, кроме услуг по страхованию и пенсионному обеспечению	-	5	-	1	-	11	-	1
Деятельность по операциям с недвижимым имуществом	1	60	3	12	7	69	10	8
Деятельность профессиональная, научная и техническая	2	28	5	6	11	80	15	9
Деятельность административная и сопутствующие дополнительные услуги	1	20	3	4	-	21	-	2
Государственное управление и обеспечение военной безопасности; социальное обеспечение	-	1	-	0	-	13	-	1
Образование	-	9	-	2	1	34	1	4
Деятельность в области здравоохранения и социальных услуг	2	24	5	5	4	16	6	2
Деятельность в области здравоохранения	-	14	-	3	2	10	3	1
Деятельность в области культуры, спорта, организации досуга и развлечений	3	36	8	7	-	13	-	1
Деятельность творческая, деятельность в области искусства и организации развлечений	-	4	-	1	-	1	-	0
Деятельность библиотек, архивов, музеев и прочих объектов культуры	-	-	-	-	-	1	-	0
Деятельность в области спорта, отдыха и развлечений	3	32	8	6	-	11	-	1
Предоставление прочих видов услуг	-	17	-	3	2	47	3	5

¹⁾ Распределение осуществляется по виду деятельности, заявленному юридическим лицом при государственной регистрации в качестве основного, в соответствии с Общероссийским классификатором видов экономической деятельности (ОКВЭД2).

V. ЦЕНЫ

1. Изменение цен (тарифов) по секторам экономики

Индексы цен и тарифов

На конец периода; в процентах

	К предыдущему месяцу			Декабрь 2023 к декабрю 2022	Справочно декабрь 2022 к декабрю 2021
	октябрь 2023	ноябрь 2023	декабрь 2023		
Индекс потребительских цен	101,1	101,1	100,6	107,3	111,4
Индекс цен производителей промышленных товаров ¹⁾	105,7	99,0	91,5	124,3	89,0
Индекс цен производителей сельскохозяйственной продукции	106,7	106,9	108,3	125,8	97,1
Сводный индекс цен на продукцию (затраты, услуги) инвестиционного назначения	101,0	99,2	100,8	109,8	110,2
Индекс тарифов на грузовые перевозки	65,3	100,0	100,01	177,2	136,4

¹⁾ На товары, предназначенные для реализации на внутреннем рынке.

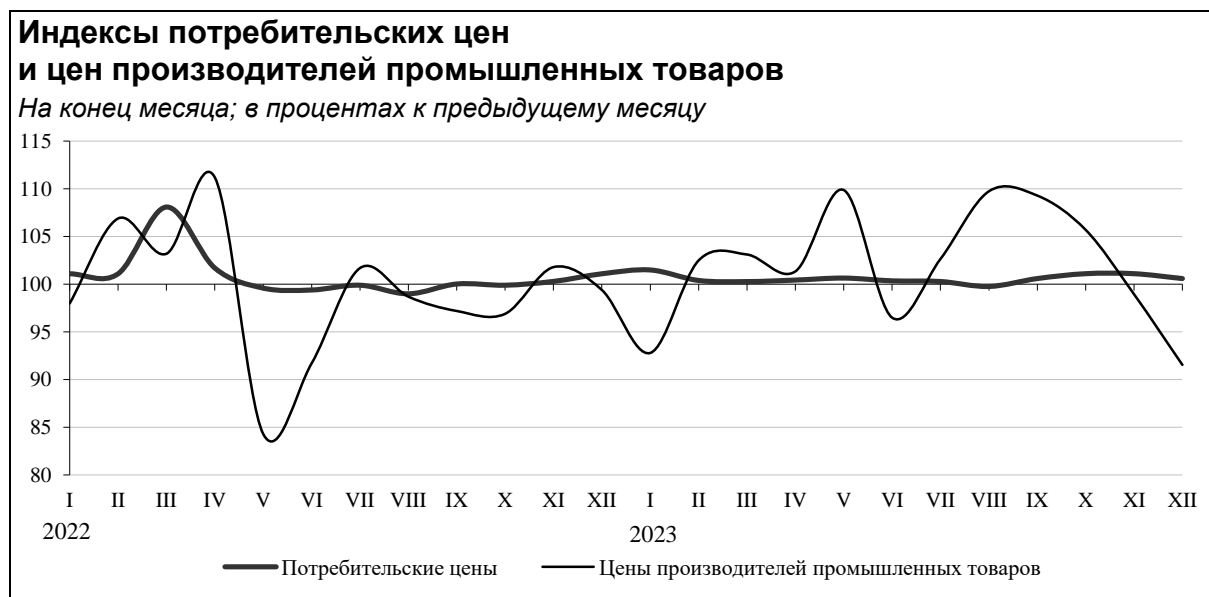
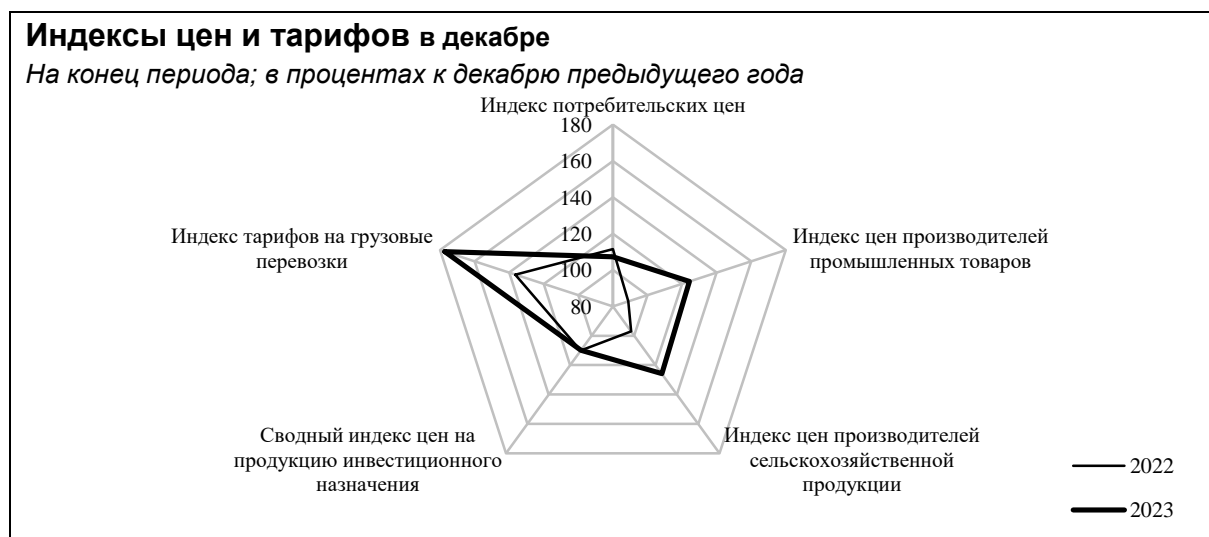

2. Потребительские цены

В декабре 2023г. индекс потребительских цен составил 100,6%, в том числе на продовольственные товары - 101,9%, непродовольственные товары - 100,1%, услуги - 99,6%.

Индексы потребительских цен и тарифов на товары и услуги

На конец периода; в процентах

	Всего		В том числе на					
	к предыдущему периоду	к декабрю предыдущего года	продовольственные товары		непродовольственные товары		услуги	
			к предыдущему периоду	к декабрю предыдущего года	к предыдущему периоду	к декабрю предыдущего года	к предыдущему периоду	к декабрю предыдущего года
2022								
Январь	101,1	101,1	101,6	101,6	101,1	101,1	100,4	100,4
Февраль	101,1	102,2	102,0	103,6	100,7	101,7	100,5	101,0
Март	108,1	110,5	106,1	109,9	113,0	114,9	104,8	105,8
I квартал	110,5	х	109,9	х	114,9	х	105,8	х
Апрель	101,7	112,4	103,7	114,0	99,9	114,8	101,4	107,3
Май	99,6	111,9	99,7	113,7	100,4	115,2	98,3	105,5
Июнь	99,4	111,2	98,7	112,2	99,7	114,9	99,96	105,4
II квартал	100,7	х	102,1	х	99,9	х	99,6	х
Июль	99,9	111,1	97,8	109,8	99,4	114,1	103,5	109,1
Август	99,0	110,0	98,3	107,9	100,3	114,4	98,3	107,2
Сентябрь	100,03	110,0	99,8	107,7	100,2	114,7	100,1	107,3
III квартал	98,9	х	95,9	х	99,9	х	101,8	х
Октябрь	99,9	109,9	99,8	107,4	100,2	114,9	99,9	107,2
Ноябрь	100,3	110,2	99,7	107,1	99,8	114,7	101,6	109,0
Декабрь	101,1	111,4	100,8	107,9	100,2	114,8	102,6	111,7
IV квартал	101,3	х	100,2	х	100,1	х	104,1	х
2023								
Январь	101,5	101,5	102,1	102,1	100,3	100,3	102,3	102,3
Февраль	100,4	101,8	100,7	102,8	99,8	100,04	100,6	102,9
Март	100,3	102,1	100,5	103,3	100,5	100,6	99,8	102,6
I квартал	102,1	х	103,3	х	100,6	х	102,6	х
Апрель	100,4	102,6	100,1	103,4	100,5	101,1	100,8	103,4
Май	100,7	103,3	98,9	102,2	100,7	101,8	102,8	106,3
Июнь	100,4	103,6	100,03	102,3	100,7	102,5	100,4	106,7
II квартал	101,5	х	99,1	х	101,9	х	104,0	х
Июль	100,3	103,9	99,9	102,2	101,2	103,7	99,8	106,5
Август	99,8	103,7	99,9	102,1	100,9	104,6	98,2	104,5
Сентябрь	100,6	104,3	101,0	103,1	101,1	105,8	99,6	104,1
III квартал	100,7	х	100,8	х	103,3	х	97,5	х
Октябрь	101,1	105,5	101,3	104,4	101,0	106,8	101,0	105,2
Ноябрь	101,1	106,7	101,5	105,9	100,1	107,0	102,0	107,2
Декабрь	100,6	107,3	101,9	107,9	100,1	107,1	99,6	106,8
IV квартал	102,9	х	104,7	х	101,2	х	102,6	х

Стоимость фиксированного набора потребительских товаров и услуг для межрегиональных сопоставлений покупательной способности населения в среднем по республике в декабре 2023г. составила 22797,2 рубля в расчете на месяц. За месяц его стоимость выросла на 0,5%, с начала года на 4,8%.

Цены на продовольственные товары в декабре 2023г. по сравнению с предыдущим месяцем выросли на 1,9% (в декабре 2022г. - на 0,8%).

Индексы потребительских цен на отдельные группы и виды продовольственных товаров

На конец периода; в процентах

	К предыдущему месяцу			Декабрь 2023 к декабрю 2022	Справочно декабрь 2022 к декабрю 2021
	октябрь 2023	ноябрь 2023	декабрь 2023		
Продовольственные товары	101,3	101,5	101,9	107,9	107,9
Продукты питания	101,6	101,7	102,3	109,4	108,5
Мясопродукты	100,9	101,2	101,1	110,3	103,9
Рыбопродукты	101,3	100,9	100,1	104,1	112,1
Масло и жиры	99,6	102,4	98,3	97,2	112,3
Молоко и молочная продукция	99,4	101,2	100,6	100,1	113,0
Сыр	101,7	97,9	100,3	98,1	113,4
Яйца	115,2	117,2	130,9	198,0	85,3
Сахар	98,4	97,5	96,8	107,1	115,2
Кондитерские изделия	101,1	99,7	99,8	100,8	114,8
Мука	98,5	99,8	101,5	98,8	109,2
Хлеб и хлебобулочные изделия	101,2	99,6	99,4	103,5	112,6
Крупа и бобовые	100,7	103,3	99,6	95,9	111,8
Макаронные изделия	101,6	100,7	100,2	88,6	115,3
Картофель	93,3	98,1	100,4	95,8	68,9
Овощи	111,5	111,7	121,8	134,7	100,3
Фрукты и citrusовые	101,0	102,7	100,5	134,5	107,4
Алкогольные напитки	99,5	99,8	99,3	99,4	104,6

В декабре 2023г. индекс цен на непродовольственные товары составил 100,1% (в декабре 2022г. - на 100,2%).

Индексы потребительских цен на отдельные группы и виды непродовольственных товаров

На конец периода; в процентах

	К предыдущему месяцу			Декабрь 2023 к декабрю 2022	Справочно декабрь 2022 к декабрю 2021
	октябрь 2023	ноябрь 2023	декабрь 2023		
Непродовольственные товары	101,0	100,1	100,1	107,1	114,8
Ткани	100,2	100,3	100,0	101,9	108,7
Одежда и белье	100,7	100,5	100,3	103,3	111,4
Трикотажные изделия	100,7	100,4	100,3	104,9	112,0
Обувь кожаная, текстильная и комбинированная	100,3	100,2	100,4	104,5	107,9
Моющие и чистящие средства	102,9	98,7	100,3	103,1	125,2
Парфюмерно-косметические товары	100,6	99,7	103,3	103,4	129,9
Галантерея	100,8	100,2	100,6	106,5	114,1
Табачные изделия	100,4	100,0	100,0	106,1	112,6
Мебель	101,4	100,2	101,3	104,0	113,7
Металлическая посуда	100,7	99,2	102,1	107,6	105,1
Фарфоро-фаянсовая посуда	100,3	101,2	100,0	104,3	111,8
Часы	100,3	100,0	100,6	102,5	106,2
Электротовары и другие бытовые приборы	101,9	97,6	98,4	99,0	109,0
Бумажно-беловые товары	99,7	100,8	100,7	103,2	122,5
Школьно-письменные принадлежности и канцелярские товары	100,8	102,0	100,5	107,6	124,6
Печатные издания	100,4	100,2	100,6	103,0	107,1
Телерадиотовары	105,6	95,9	103,9	87,3	114,6
Строительные материалы	100,3	100,6	100,8	103,5	108,2
Ювелирные изделия	107,0	97,5	102,7	143,1	112,2
Легковые автомобили	102,1	101,4	100,2	114,1	126,3
Бензин автомобильный	96,6	98,4	97,3	104,8	98,3
Дизельное топливо	98,5	102,5	101,5	104,9	112,4
Медицинские товары	100,7	101,1	100,9	108,1	108,9

В декабре 2023г. индекс цен и тарифов на услуги составил 99,6% (в декабре 2022г. - 102,6%).

Индексы потребительских цен и тарифов на отдельные группы и виды услуг

На конец периода; в процентах

	К предыдущему месяцу			Декабрь 2023 к декабрю 2022	Справочно декабрь 2022 к декабрю 2021
	октябрь 2023	ноябрь 2023	декабрь 2023		
Услуги	101,0	102,0	99,6	106,8	111,7
Бытовые	100,9	100,4	101,1	106,3	108,4
Пассажирского транспорта	108,8	108,7	93,9	107,1	105,2
Услуги почтовой связи	100,0	102,4	103,5	107,7	110,5
Услуги телекоммуникационные ¹⁾	103,9	100,0	100,1	107,2	...
Жилищные и коммунальные услуги (включая аренду квартир)	100,1	100,3	100,1	103,6	111,8
Жилищные	100,2	100,8	100,4	110,7	106,0
Коммунальные	100,0	100,0	100,0	100,0	114,5
Услуги в системе образования	100,5	100,1	100,0	107,3	103,6
Услуги дошкольного воспитания	100,9	100,0	100,0	107,0	103,1
Услуги образования	100,2	100,1	100,0	107,5	104,0
Организаций культуры	98,0	101,3	104,6	118,1	111,5
В сфере зарубежного туризма	80,6	112,4	79,6	113,3	209,4
В сфере внутреннего туризма	104,8	107,3	95,0	108,7	106,9
Санаторно-оздоровительные	100,0	102,0	100,0	111,0	106,3
Медицинские	100,9	100,1	100,04	106,5	112,3
Ветеринарные	101,8	101,0	100,0	113,1	111,4
Услуги правового характера	118,2	100,0	100,0	121,2	123,6
Банков	100,9	107,7	110,3	129,2	115,5
Страхования	100,0	100,0	100,0	100,4	134,7
Физкультуры и спорта	100,0	100,0	100,0	105,8	102,0
Посреднические и прочие услуги	100,0	100,0	100,0	106,4	109,8

¹⁾ В 2021г. и 2022г. информация по группе «Телекоммуникационные услуги» не формировалась.

Индексы цен на рынке жилья

На конец периода; в процентах

	Первичный рынок				Вторичный рынок			
	IV квартал 2023 к		справочно IV квартал 2022 к		IV квартал 2023 к		справочно IV квартал 2022 к	
	III кварталу 2023	IV кварталу 2022	III кварталу 2022	IV кварталу 2021	III кварталу 2023	IV кварталу 2022	III кварталу 2022	IV кварталу 2021
Все квартиры	112,3	121,9	105,3	127,1	103,6	114,2	106,1	127,8
в том числе:								
низкого качества	-	-	-	-	100,01	119,1	101,2	111,5
среднего качества (типовые)	103,9	113,6	103,7	120,9
улучшенного качества	112,3	121,9	105,3	127,1	103,2	114,8	108,3	136,0

Средние цены жилых помещений разных типов на первичном и вторичном рынках жилья

На конец квартала; рублей за 1 квадратный метр общей площади

	Первичный рынок			Вторичный рынок		
	IV квартал 2023	III квартал 2023	справочно IV квартал 2022	IV квартал 2023	III квартал 2023	справочно IV квартал 2022
Все квартиры	106771	95047	88610	89833	86739	75463
в том числе:						
низкого качества	-	-	-	69173	69163	66913
среднего качества (типовые)	88445	85148	65764
улучшенного качества	106771	95047	88610	91676	88801	81006

3. Цены производителей

Индекс цен производителей промышленных товаров, предназначенных для реализации на внутреннем рынке, в декабре 2023г. составил 91,5%, в том числе по видам экономической деятельности: «добыча полезных ископаемых» - 86,2%, «обрабатывающие производства» - 100,6%, «обеспечение электрической энергией, газом и паром; кондиционирование воздуха» - 99,5%, «водоснабжение; водоотведение, организация сбора и утилизации отходов, деятельность по ликвидации загрязнений» - 100,0%.

Индексы цен производителей по основным видам экономической деятельности

На конец периода; в процентах

	Всего ¹⁾		В том числе по видам экономической деятельности					
	к предыдущему периоду	к декабрю предыдущего года	добыча полезных ископаемых		обрабатывающие производства		обеспечение электрической энергией, газом и паром; кондиционирование воздуха	
			к предыдущему периоду	к декабрю предыдущего года	к предыдущему периоду	к декабрю предыдущего года	к предыдущему периоду	к декабрю предыдущего года
2022								
Январь	98,0	98,0	95,3	95,3	100,9	100,9	100,4	100,4
Февраль	106,9	104,7	113,5	108,2	100,4	101,3	99,3	99,7
Март	103,2	108,1	107,2	116,0	98,4	99,7	99,9	99,5
I квартал	108,1	х	116,0	х	99,7	х	99,5	х
Апрель	111,2	120,2	121,0	140,4	98,9	98,6	99,5	99,0
Май	84,3	101,3	75,0	105,3	97,9	96,5	100,4	99,4
Июнь	91,7	93,0	86,6	91,1	97,0	93,6	100,6	100,1
II квартал	86,0	х	78,6	х	93,9	х	100,5	х
Июль	101,7	94,6	103,7	94,5	98,9	92,6	102,5	102,6
Август	98,7	93,3	96,3	91,0	100,1	92,7	106,2	108,9
Сентябрь	97,2	90,7	95,7	87,1	98,6	91,4	98,7	107,5
III квартал	97,6	х	95,5	х	97,6	х	107,5	х
Октябрь	96,9	87,9	93,0	81,0	100,8	92,1	100,8	108,4
Ноябрь	101,8	89,5	104,6	84,7	99,4	91,5	98,8	107,1
Декабрь	99,4	89,0	97,5	82,6	100,2	91,6	104,2	111,6
IV квартал	98,1	х	94,8	х	100,3	х	103,8	х
2023								
Январь	92,8	92,8	85,9	85,9	99,4	99,4	101,4	101,4
Февраль	102,5	95,1	106,2	91,3	98,4	97,8	101,7	103,2
Март	103,1	98,1	106,0	96,8	100,6	98,4	99,9	103,1
I квартал	98,1	х	96,8	х	98,4	х	103,1	х
Апрель	101,3	99,4	102,2	98,9	100,5	98,8	100,6	103,7
Май	109,9	109,3	118,9	117,6	101,1	99,9	99,8	103,5
Июнь	96,5	105,4	93,2	109,7	100,1	100,05	101,3	104,8
II квартал	107,5	х	113,3	х	101,7	х	101,7	х
Июль	102,7	108,2	105,4	115,6	99,7	99,7	99,4	104,3
Август	109,7	118,8	117,1	135,4	101,2	100,9	101,2	105,5
Сентябрь	109,3	129,8	115,7	156,6	101,0	101,9	99,6	105,1
III квартал	123,1	х	142,8	х	101,8	х	100,3	х
Октябрь	105,7	137,2	109,2	171,0	100,5	102,4	99,8	104,9
Ноябрь	99,0	135,8	97,5	166,7	102,2	104,7	99,1	104,0
Декабрь	91,5	124,3	86,2	143,6	100,6	105,3	99,5	103,5
IV квартал	95,8	х	91,7	х	103,4	х	98,4	х

¹⁾ По видам деятельности «Добыча полезных ископаемых», «Обрабатывающие производства», «Обеспечение электрической энергией, газом и паром; кондиционирование воздуха», «Водоснабжение; водоотведение, организация сбора и утилизации отходов, деятельность по ликвидации загрязнений».

Индексы цен производителей промышленных товаров по отдельным видам экономической деятельности

На конец периода; в процентах

	К предыдущему месяцу			Декабрь 2023 к декабрю 2022	Справочно декабрь 2022 к декабрю 2021
	октябрь 2023	ноябрь 2023	декабрь 2023		
Индекс цен производителей промышленных товаров	105,7	99,0	91,5	124,3	89,0
Добыча полезных ископаемых	109,2	97,5	86,2	143,6	82,6
Добыча угля	102,3	95,9	100,0	101,5	70,2
Добыча нефти и природного газа	111,9	97,3	81,9	168,8	73,5
Добыча металлических руд	100,0	100,0	100,0	107,3	100,0
Добыча прочих полезных ископаемых	100,0	111,3	100,0	111,8	114,8
Предоставление услуг в области добычи полезных ископаемых	100,0	100,0	100,0	103,8	122,7
Обрабатывающие производства	100,5	102,2	100,6	105,3	91,6
Производство пищевых продуктов	99,98	100,9	100,3	107,5	108,7
Производство напитков	100,0	100,0	100,02	106,0	111,1
Производство текстильных изделий	109,5	100,5	101,0	105,2	136,5
Производство нетканых текстильных материалов и изделий из них, кроме одежды	109,5	100,5	101,0	105,2	136,6
Производство одежды	100,0	100,0	100,0	100,2	190,6
Производство обуви	100,0	100,0	100,0	106,7	110,3
Обработка древесины и производство изделий из дерева, кроме мебели	100,03	101,9	104,4	108,6	79,3
Производство бумаги и бумажных изделий	100,1	104,0	100,2	98,2	116,7
Производство целлюлозы, древесной массы, бумаги, картона	100,1	104,2	100,0	98,1	116,5
Производство изделий из бумаги и картона	100,01	100,00	104,9	99,9	119,5
Производство нефтепродуктов	98,6	102,8	97,0	124,1	90,5
Производство химических веществ и химических продуктов	105,8	100,03	99,97	117,7	53,7
Производство резиновых и пластмассовых изделий	106,7	100,4	100,1	114,3	103,0
Производство прочей неметаллической минеральной продукции	101,0	101,1	100,0	111,0	110,2
Производство электрического оборудования	100,0	100,0	100,0	107,0	117,4
Обеспечение электрической энергией, газом и паром	99,8	99,1	99,5	103,5	111,6
Производство, передача и распределение электроэнергии	99,6	98,5	99,2	106,1	107,8
Производство и распределение газообразного топлива	100,0	100,0	100,0	101,8	109,2
Производство, передача и распределение пара и горячей воды	100,0	100,0	100,0	100,1	117,8
Водоснабжение; водоотведение, организация сбора и утилизации отходов, деятельность по ликвидации загрязнений	100,0	100,0	100,0	100,0	113,7

Индекс цен производителей промышленных товаров по основным видам экономической деятельности

В процентах к декабрю предыдущего года



В декабре 2023г. индекс цен на сельскохозяйственную продукцию составил 108,3%, в том числе на продукцию растениеводства - 111,4%, животноводства - 107,4%.

Индексы цен производителей сельскохозяйственной продукции

На конец периода; в процентах

	Всего		В том числе			
			растениеводство		животноводство	
	к предыдущему периоду	к декабрю предыдущего года	к предыдущему периоду	к декабрю предыдущего года	к предыдущему периоду	к декабрю предыдущего года
2022						
Январь	100,0	100,0	108,0	108,0	98,4	98,4
Февраль	102,6	102,6	111,9	120,7	100,5	98,8
Март	99,4	102,0	93,0	112,3	101,0	99,8
I квартал	102,0	x	112,3	x	99,8	x
Апрель	103,3	105,3	99,3	111,6	104,2	104,0
Май	95,3	100,3	89,1	99,4	96,7	100,5
Июнь	96,2	96,5	77,3	76,8	100,03	100,5
II квартал	94,6	x	68,4	x	100,7	x
Июль	97,0	93,5	85,4	65,6	98,8	99,3
Август	97,2	90,9	76,3	50,1	100,1	99,4
Сентябрь	102,5	93,2	117,7	59,0	100,9	100,3
III квартал	96,6	x	76,7	x	99,8	x
Октябрь	96,5	90,0	121,7	71,7	93,4	93,8
Ноябрь	102,5	92,2	117,4	84,2	100,1	93,8
Декабрь	105,4	97,1	132,3	111,4	100,4	94,2
IV квартал	104,2	x	189,0	x	93,8	x
2023						
Январь	101,2	101,2	103,7	103,7	100,1	100,1
Февраль	102,0	103,2	103,1	106,8	101,4	101,5
Март	102,0	105,3	104,0	111,0	100,9	102,4
I квартал	105,3	x	111,0	x	102,4	x
Апрель	99,8	105,1	99,0	110,0	100,2	102,7
Май	90,3	94,9	80,4	88,5	95,5	98,0
Июнь	98,2	93,2	81,2	71,8	105,7	103,7
II квартал	88,5	x	64,7	x	101,2	x
Июль	101,3	94,4	88,9	63,8	105,5	109,4
Август	101,0	95,4	81,5	52,0	106,6	116,6
Сентябрь	106,9	101,9	107,2	55,8	106,8	124,5
III квартал	109,4	x	77,6	x	120,1	x
Октябрь	106,7	108,7	121,9	67,9	103,4	128,7
Ноябрь	106,9	116,2	118,6	80,6	103,8	133,7
Декабрь	108,3	125,8	111,4	89,8	107,4	143,5
IV квартал	123,5	x	161,0	x	115,2	x

Индексы цен производителей отдельных видов и групп сельскохозяйственной продукции

На конец периода; в процентах

	К предыдущему месяцу			Декабрь 2023 к декабрю 2022	Справочно декабрь 2022 к декабрю 2021
	октябрь 2023	ноябрь 2023	декабрь 2023		
Продукция растениеводства	121,9	118,6	111,4	89,8	111,4
картофель	97,0	100,0	100,0	108,5	102,3
овощи	122,5	119,0	111,6	89,5	111,6
Продукция животноводства	103,4	103,8	107,4	143,5	94,2
скот и птица	100,0	100,0	99,9	134,2	94,3
молоко	100,6	103,2	99,9	103,2	105,6
яйца куриные	115,4	113,9	128,4	207	85,3

В декабре 2023г. индекс цен на продукцию (затраты, услуги) инвестиционного назначения составил 100,8%, в том числе на строительную продукцию - 100,7%, приобретение машин и оборудования инвестиционного назначения - 101,3%, прочую продукцию инвестиционного назначения - 100,1%. Индекс цен на материалы, детали и конструкции, приобретаемые строительными организациями, в декабре 2023г. составил 103,5%.

Индексы цен на продукцию (затраты, услуги) инвестиционного назначения На конец периода; в процентах

	Сводный индекс цен		В том числе					
			производителей на строительную продукцию		приобретение машин и оборудования инвестиционного назначения		прочая продукция инвестиционного назначения	
	к предыдущему периоду	к декабрю предыдущего года	к предыдущему периоду	к декабрю предыдущего года	к предыдущему периоду	к декабрю предыдущего года	к предыдущему периоду	к декабрю предыдущего года
2022								
Январь	101,0	101,0	100,6	100,6	102,2	102,2	100,01	100,01
Февраль	100,6	101,6	100,3	100,9	101,4	103,7	100,03	100,04
Март	104,9	106,5	101,2	102,1	113,6	117,9	100,2	100,2
I квартал	106,5	х	102,1	х	117,9	х	100,2	х
Апрель	100,9	107,5	100,3	102,4	102,4	120,7	100,1	100,3
Май	101,0	108,6	100,7	103,1	102,3	123,4	99,97	100,2
Июнь	100,3	109,0	101,0	104,2	99,4	122,7	99,99	100,2
II квартал	102,3	х	102,1	х	104,1	х	100,02	х
Июль	100,01	109,0	99,4	103,6	101,0	123,9	99,99	100,2
Август	100,3	109,3	100,4	103,9	100,4	124,4	99,98	100,2
Сентябрь	100,5	109,9	101,1	105,0	100,1	124,5	100,01	100,2
III квартал	100,8	х	100,8	х	101,4	х	99,98	х
Октябрь	100,2	110,1	100,3	105,4	100,3	124,8	99,96	100,2
Ноябрь	99,99	110,1	99,7	105,1	100,4	125,3	100,01	100,2
Декабрь	100,1	110,2	100,2	105,3	99,96	125,3	100,02	100,2
IV квартал	100,3	х	100,2	х	100,6	х	99,99	х
2023								
Январь	101,2	101,2	101,3	101,3	101,2	101,2	100,8	100,8
Февраль	101,6	102,7	100,1	101,4	102,7	103,9	103,1	103,9
Март	99,9	102,7	99,9	101,3	99,9	103,8	100,01	104,0
I квартал	102,7	х	101,3	х	103,8	х	104,0	х
Апрель	101,3	104,0	100,6	101,9	102,2	106,1	101,5	105,5
Май	100,1	104,1	100,5	102,4	99,5	105,6	99,98	105,5
Июнь	101,0	105,1	100,6	103,0	102,2	107,9	100,04	105,5
II квартал	102,4	х	101,7	х	104,0	х	101,5	х
Июль	101,4	106,7	100,5	103,5	103,5	111,8	100,04	105,6
Август	100,9	107,6	100,3	103,8	102,3	114,3	100,0	105,6
Сентябрь	101,1	108,8	101,5	105,4	101,0	115,5	100,1	105,7
III квартал	103,5	х	102,3	х	107,0	х	100,1	х
Октябрь	101,0	109,8	101,4	106,9	100,8	116,4	100,05	105,7
Ноябрь	99,2	109,0	100,3	107,3	97,3	113,3	100,05	105,7
Декабрь	100,8	109,8	100,7	108,0	101,3	114,7	100,1	105,8
IV квартал	101,0	х	102,5	х	99,3	х	100,2	х

Индексы цен приобретения отдельных видов материалов строительными организациями

На конец периода; в процентах

	К предыдущему месяцу			Декабрь 2023 к декабрю 2022	Справочно декабрь 2022 к декабрю 2021
	октябрь 2023	ноябрь 2023	декабрь 2023		
Плиты перекрытий железобетонные	113,0	97,2	102,4	135,6	95,7
Бетон, готовый для заливки (товарный бетон)	102,5	100,7	102,2	115,5	104,4
Кирпич керамический неогнеупорный строительный	100,6	97,5	95,4	99,0	110,0
Щебень	101,4	101,6	100,1	102,1	115,8
Пески природные	82,4	98,7	109,4	97,3	155,1
Сталь арматурная горячекатаная для железобетонных конструкций	101,6	102,7	97,4	134,7	61,1
Портландцемент, цемент глиноземистый, цемент шлаковый и аналогичные гидравлические цементы	100,0	100,0	100,0	104,0	112,7
Битумы нефтяные	104,6	111,8	103,1	132,3	100,2
Растворы строительные	90,9	112,9	109,3	155,0	97,6

Тарифы на грузовые перевозки в декабре 2023г. выросли на 0,01%, за период с начала года - в 1,8 раза.

Индексы тарифов на грузовые перевозки

На конец периода; в процентах

	Всего		В том числе							
	к преды- дущему периоду	к декабрю предыду- щего года	трубопроводный		внутренний водный		автомобильный		воздушный	
			к преды- дущему периоду	к декабрю предыду- щего года	к преды- дущему периоду	к декабрю предыду- щего года	к преды- дущему периоду	к декабрю предыду- щего года	к преды- дущему периоду	к декабрю предыду- щего года
2022										
Январь	107,6	107,6	107,6	107,6	100,0	100,0	103,0	103,0	100,0	100,0
Февраль	100,0	107,6	100,0	107,6	102,8	102,8	100,0	103,0	100,0	100,0
Март	100,0	107,6	100,0	107,6	100,0	102,8	100,0	103,0	100,0	100,0
I квартал	107,6	x	107,6	x	102,8	x	103,0	x	100,0	x
Апрель	115,1	123,9	115,2	124,0	100,0	102,8	100,0	103,0	100,0	100,0
Май	100,0	123,9	100,0	124,0	100,0	102,8	100,0	103,0	100,0	100,0
Июнь	100,0	123,9	100,0	124,0	107,8	110,8	100,0	103,0	131,3	131,3
II квартал	115,1	x	115,2	x	107,8	x	100,0	x	131,3	x
Июль	132,5	164,1	132,6	164,4	101,2	112,2	100,0	103,0	100,0	131,3
Август	100,0	164,1	100,0	164,4	100,0	112,2	100,0	103,0	82,0	107,6
Сентябрь	100,0	164,1	100,0	164,4	100,0	112,2	100,0	103,0	100,0	107,6
III квартал	132,5	x	132,6	x	101,2	x	100,0	x	82,0	x
Октябрь	83,1	136,4	83,1	136,6	100,0	112,2	100,0	103,0	100,0	107,6
Ноябрь	100,0	136,4	100,0	136,6	100,0	112,2	100,0	103,0	100,0	107,6
Декабрь	100,0	136,4	100,0	136,6	100,0	112,2	100,0	103,0	100,0	107,6
IV квартал	83,1	x	83,1	x	100,0	x	100,0	x	100,0	x
2023										
Январь	144,0	144,0	144,1	144,1	100,0	100,0	122,7	122,7	100,0	100,0
Февраль	100,0	144,0	100,0	144,1	100,0	100,0	100,0	122,7	100,0	100,0
Март	100,0	144,0	100,0	144,1	100,0	100,0	100,0	122,7	100,0	100,0
I квартал	144,0	x	144,1	x	100,0	x	122,7	x	100,0	x
Апрель	144,4	208	144,6	208	100,0	100,0	100,0	122,7	100,0	100,0
Май	100,0	208	100,0	208	100,0	100,0	100,0	122,7	100,0	100,0
Июнь	100,0	208	100,0	208	100,0	100,0	100,0	122,7	100,0	100,0
II квартал	144,4	x	144,6	x	100,0	x	100,0	x	100,0	x
Июль	130,4	271	130,5	272	100,0	100,0	100,0	122,7	100,0	100,0
Август	100,0	271	100,0	272	100,0	100,0	100,0	122,7	100,0	100,0
Сентябрь	100,0	271	100,0	272	100,0	100,0	100,0	122,7	100,0	100,0
III квартал	130,4	x	130,5	x	100,0	x	100,0	x	100,0	x
Октябрь	65,3	177,1	65,2	177,4	100,0	100,0	100,0	122,7	100,0	100,0
Ноябрь	100,0	177,1	100,0	177,4	100,0	100,0	100,0	122,7	100,0	100,0
Декабрь	100,01	177,2	100,0	177,4	100,0	100,0	102,7	125,9	100,0	100,0
IV квартал	65,3	x	65,2	x	100,0	x	102,7	x	100,0	x

Индексы тарифов на грузовые перевозки по видам транспорта

На конец периода; в процентах

	К предыдущему месяцу			Декабрь 2023 к декабрю 2022	Справочно декабрь 2022 к декабрю 2021
	октябрь 2023	ноябрь 2023	декабрь 2023		
Грузовой транспорт - всего	65,3	100,0	100,01	177,2	136,4
в том числе:					
трубопроводный	65,2	100,0	100,0	177,4	136,6
внутренний водный	100,0	100,0	100,0	100,0	112,2
автомобильный	100,0	100,0	102,7	125,9	103,0
воздушный	100,0	100,0	100,0	100,0	107,6
Железнодорожный транспорт ¹⁾	100,0	100,0	110,7	121,9	118,7

¹⁾ По данным Ярославльстата, в целом по Северной железной дороге.

Индекс тарифов на услуги связи для юридических лиц в IV квартале 2023г. составил 101,1%.

Индексы тарифов на услуги связи для юридических лиц

На конец квартала; в процентах

	Всего		В том числе					
	к преды- дущему кварталу	к IV кварталу предыду- щего года	услуги национальной почты		услуги местной телефонной связи		услуги документальной электросвязи	
			к преды- дущему кварталу	к IV кварталу предыду- щего года	к преды- дущему кварталу	к IV кварталу предыду- щего года	к преды- дущему кварталу	к IV кварталу предыду- щего года
2022								
I квартал	100,5	100,5	103,8	103,8	100,0	100,0	100,0	100,0
II квартал	100,1	100,6	100,8	104,6	100,0	100,0	100,0	100,0
III квартал	99,96	100,6	100,2	104,8	100,0	100,0	100,0	100,0
IV квартал	102,7	103,3	107,5	112,6	110,0	110,0	100,01	100,01
2023								
I квартал	100,0	100,0	99,98	99,98	100,0	100,0	100,0	100,0
II квартал	95,3	95,3	100,0	99,98	100,0	100,0	90,8	90,8
III квартал	100,03	95,3	100,2	100,1	100,0	100,0	100,0	90,8
IV квартал	101,1	96,4	106,9	107,1	100,0	100,0	100,0	90,8

VI. ФИНАНСОВАЯ ДЕЯТЕЛЬНОСТЬ ОРГАНИЗАЦИЙ³⁾

ФИНАНСОВЫЕ РЕЗУЛЬТАТЫ ДЕЯТЕЛЬНОСТИ ОРГАНИЗАЦИЙ. В январе-ноябре 2023г. сальдированный финансовый результат (прибыль минус убыток) организаций (кроме субъектов малого предпринимательства, кредитных организаций, государственных и муниципальных учреждений, некредитных финансовых организаций) в действующих ценах сложился положительный и составил 135,0 миллиарда рублей. Прибыль в размере 151,9 миллиарда рублей получили 175 организаций, а убыток на сумму 16,9 миллиарда рублей - 68 организаций.

Финансовые результаты деятельности организаций по видам экономической деятельности в январе-ноябре 2023г.

	Сальдо прибылей (+) и убытков (-)		Прибыль (+)		Убыток (-)	
	млн руб	в % к январю-ноябрю 2022 ¹⁾	млн руб	в % к январю-ноябрю 2022 ¹⁾	млн руб	в % к январю-ноябрю 2022 ¹⁾
Всего	135010,7	128,9	151869,9	125,1	16859,3	101,4
Сельское, лесное хозяйство, охота, рыболовство и рыбоводство	235,2	74,9	297,8	91,0	62,6	476
Добыча полезных ископаемых	57645,9	113,2	71788,3	112,3	14142,4	108,4
Обрабатывающие производства	37253,6	108,4	38612,2	110,4	1358,6	223
Производство пищевых продуктов	42,4	87,0	54,8	79,8	12,4	62,2
Обработка древесины и производство изделий из дерева и пробки, кроме мебели, производство изделий из соломки и материалов для плетения	4922,4	167,9	6260,4	178,3	1337,9	231
Обеспечение электрической энергией, газом и паром, кондиционирование воздуха	3706,5	221	3894,1	141,1	187,6	17,3
Водоснабжение; водоотведение, организация сбора и утилизация отходов, деятельность по ликвидации загрязнений	419,2	-	560,1	155,9	140,8	29,4
Строительство	524,2	104,5	528,5	89,6	4,3	4,9
Торговля оптовая и розничная, ремонт автотранспортных средств и мотоциклов	271,3	51,4	281,5	49,2	10,3	23,4
Транспортировка и хранение	33515,5	216	33943,1	209	427,6	59,1
Деятельность гостиниц и предприятий общественного питания	294,7	151,1	294,7	137,1	-	-
Деятельность в области информации и связи	-113,0	-	21,3	176,0	134,3	123,1
Деятельность по операциям с недвижимым имуществом	-55,9	-	259,2	76,3	315,1	99,8
Деятельность профессиональная, научная и техническая	918,3	164,2	946,9	164,3	28,6	168,1
Предоставление прочих видов услуг	24,7	128,6	25,3	126,3	0,6	74,6

¹⁾ Темпы изменения сальдированного финансового результата отчетного периода по сравнению с соответствующим периодом предыдущего года рассчитаны с учетом:

- изменения круга отчитывающихся организаций;

- корректировки данных соответствующего периода предыдущего года исходя из изменений учетной политики, законодательных актов и др., в соответствии с методологией бухгалтерского учета.

Прочерк означает, что в одном или обоих сопоставимых периодах был получен отрицательный сальдированный финансовый результат.

³⁾ Без субъектов малого предпринимательства, кредитных организаций, государственных и муниципальных учреждений, некредитных финансовых организаций.

В январе-ноябре 2023г. доля убыточных организаций по сравнению с соответствующим периодом 2022г. уменьшилась на 5 процентных пунктов и составила 28%.

Доля организаций, получивших прибыль (убыток) по видам экономической деятельности

В процентах к общему количеству организаций

	Январь-ноябрь 2023	
	доля прибыльных организаций	доля убыточных организаций
Всего	72	28
Сельское, лесное хозяйство, охота, рыболовство и рыбоводство	77	23
Добыча полезных ископаемых	52	48
Обрабатывающие производства	71	29
Производство пищевых продуктов	33	67
Обработка древесины и производство изделий из дерева и пробки, кроме мебели, производство изделий из соломки и материалов для плетения	55	45
Обеспечение электрической энергией, газом и паром, кондиционирование воздуха	78	22
Водоснабжение; водоотведение, организация сбора и утилизация отходов, деятельность по ликвидации загрязнений	77	23
Строительство	86	14
Торговля оптовая и розничная, ремонт автотранспортных средств и мотоциклов	78	22
Транспортировка и хранение	86	14
Деятельность гостиниц и предприятий общественного питания	100	-
Деятельность в области информации и связи	50	50
Деятельность по операциям с недвижимым имуществом	64	36
Деятельность профессиональная, научная и техническая	56	44
Предоставление прочих видов услуг	75	25

СОСТОЯНИЕ ПЛАТЕЖЕЙ И РАСЧЕТОВ В ОРГАНИЗАЦИЯХ. На конец ноября 2023г. суммарная задолженность по обязательствам организаций составила 413,7 миллиарда рублей, из нее просроченная - 20,7 миллиарда рублей, или 5,0% от общей суммы задолженности (на конец октября 2023г. - 4,5%, на конец ноября 2022г. - 9,0%).

Суммарная задолженность по обязательствам организаций в ноябре 2023г.

На конец месяца

	Всего, млн руб	Из нее просроченная задолженность		
		млн руб	в % к октябрю 2023	справочно ноябрь 2022 в % к октябрю 2022
Всего	413656	20689	98,7	99,6
в том числе:				
кредиторская задолженность	285054	20497	99,0	99,6
в % к итогу	69	99	x	X
задолженность по кредитам банков и займам	128602	192	77,9	100,6
в % к итогу	31	1	x	x

Кредиторская задолженность на конец ноября 2023г. составила 285,1 миллиарда рублей, из нее просроченная - 20,5 миллиарда рублей, или 7,2% от общей суммы кредиторской задолженности (на конец октября 2023г. - 6,9%, на конец ноября 2022г. - 12,8%).

Динамика кредиторской задолженности организаций

На конец месяца; миллионов рублей

	Всего	Из нее просроченная зadolженность	В том числе			Просроченная зadolженность в % к предыдущему месяцу
			поставщикам	в бюджеты всех уровней	по платежам в государственные внебюджетные фонды	
2022						
Январь	297443	15188	12894	176	279	82,3
Февраль	331810	36590	13581	205	305	241
Март	328932	36823	13797	252	329	100,6
Апрель	281236	37515	14306	325	418	101,9
Май	328885	38063	14812	323	490	101,5
Июнь	284773	38244	15001	307	469	100,5
Июль	282596	37711	14312	306	335	98,6
Август	272460	37271	14012	267	368	98,8
Сентябрь	287413	38548	14312	219	401	103,4
Октябрь	269732	37672	14132	226	417	97,7
Ноябрь	293535	37511	14084	293	447	99,6
Декабрь	303988	37140	14228	220	471	99,0
2023						
Январь	290050	16430	15169	271	384	44,2
Февраль	270224	15084	14145	444	261	91,8
Март	282223	19290	17697	360	565	127,9
Апрель	272302	19053	17129	387	560	98,8
Май	268394	19694	16921	1239	571	103,4
Июнь	290044	20285	17427	1231	666	103,0
Июль	289215	20355	17537	1173	672	100,3
Август	312493	20147	17423	1291	759	99,0
Сентябрь	340611	19824	16692	1508	746	98,4
Октябрь	300910	20708	17700	1554	721	104,5
Ноябрь	285054	20497	17882	1299	629	99,0

В структуре просроченной кредиторской задолженности основной объем приходился на долги организаций, занимающихся обеспечением электрической энергией, газом и паром, кондиционированием воздуха (52,1% от суммы просроченной кредиторской задолженности).

Просроченная кредиторская задолженность организаций

по видам экономической деятельности в ноябре 2023г.

На конец месяца; миллионов рублей

	Просроченная кредиторская зadolженность	В том числе		
		поставщикам	в бюджеты всех уровней	по платежам в государственные внебюджетные фонды
Всего	20497	17882	1299	629
Сельское, лесное хозяйство, охота, рыболовство и рыбоводство	45	29	2	12
Добыча полезных ископаемых	5205	3857	928	333
Обрабатывающие производства	572	560	4	6
Производство пищевых продуктов	17	9	3	4
Обработка древесины и производство изделий из дерева и пробки, кроме мебели, производство изделий из соломки и материалов для плетения	-	-	-	-
Обеспечение электрической энергией, газом и паром, кондиционирование воздуха	10671	9871	184	107
Водоснабжение; водоотведение, организация сбора и утилизация отходов, деятельность по ликвидации загрязнений	2957	2695	119	93
Строительство	-	-	-	-
Торговля оптовая и розничная, ремонт автотранспортных средств и мотоциклов	507	507	-	-
Транспортировка и хранение	509	348	58	78
Деятельность гостиниц и предприятий общественного питания	-	-	-	-
Деятельность в области информации и связи	1	1	0	0
Деятельность по операциям с недвижимым имуществом	-	-	-	-
Деятельность профессиональная, научная и техническая	-	-	-	-
Предоставление прочих видов услуг	-	-	-	-

Задолженность по полученным кредитам банков и займам на конец ноября 2023г. составила 128,6 миллиарда рублей, в том числе просроченная - 0,2 миллиарда рублей, или 0,1% от общего объема задолженности по полученным кредитам банков и займам (на конец октября 2023г. - 0,1%, на конец ноября 2022г. - 2,0%).

Дебиторская задолженность на конец ноября 2023г. составила 261,8 миллиарда рублей, из нее просроченная - 13,6 миллиарда рублей, или 5,2% от общего объема дебиторской задолженности (на конец октября 2023г. - 4,2%, на конец ноября 2022г. - 4,2%).

Динамика дебиторской задолженности организаций

На конец месяца; миллионы рублей

	Всего	Из нее просроченная задолженность	Из нее покупателей	Просроченная задолженность в % к предыдущему месяцу
2022				
Январь	224877	14638	12684	108,3
Февраль	238805	13674	11099	93,4
Март	256640	14832	13133	108,5
Апрель	265335	10377	8678	70,0
Май	252922	11075	9410	106,7
Июнь	235284	11717	9886	105,8
Июль	240042	12239	10256	104,5
Август	245739	12264	9955	100,2
Сентябрь	238269	10731	8389	87,5
Октябрь	239176	11121	8936	103,6
Ноябрь	250637	10590	8569	95,2
Декабрь	234556	10323	8154	97,5
2023				
Январь	262685	12427	10093	120,4
Февраль	248962	11443	9131	92,1
Март	244050	16875	14637	147,5
Апрель	270315	14249	11891	84,4
Май	267528	15656	13175	109,9
Июнь	267966	12024	9803	76,8
Июль	286675	13207	10765	109,8
Август	308636	12674	10287	96,0
Сентябрь	323412	13161	10241	103,8
Октябрь	309189	12834	9428	97,5
Ноябрь	261779	13592	10367	105,9

Просроченная дебиторская задолженность организаций по видам экономической деятельности в ноябре 2023г.

На конец месяца; миллионы рублей

	Просроченная дебиторская задолженность	В том числе покупателей
Всего	13592	10367
Сельское, лесное хозяйство, охота, рыболовство и рыбоводство	46	40
Добыча полезных ископаемых	1421	1174
Обрабатывающие производства	1655	1468
Производство пищевых продуктов	1	1
Обработка древесины и производство изделий из дерева и пробки, кроме мебели, производство изделий из соломки и материалов для плетения	99	99
Обеспечение электрической энергией, газом и паром, кондиционирование воздуха	3505	3386
Водоснабжение; водоотведение, организация сбора и утилизация отходов, деятельность по ликвидации загрязнений	3271	3251
Строительство	165	165
Торговля оптовая и розничная, ремонт автотранспортных средств и мотоциклов	447	447
Транспортировка и хранение	920	111
Деятельность гостиниц и предприятий общественного питания	2	2
Деятельность в области информации и связи	4	4
Деятельность по операциям с недвижимым имуществом	187	174
Деятельность профессиональная, научная и техническая	45	2
Предоставление прочих видов услуг	1	1

Превышение кредиторской задолженности над дебиторской задолженностью в ноябре 2023г.

На конец месяца

	Кредиторская задолженность, млн руб	Дебиторская задолженность, млн руб	Превышение кредиторской задолженности над дебиторской	
			всего ¹⁾ , млн руб	в % к дебиторской задолженности
Всего	285054	261779	23275	8,9
Сельское, лесное хозяйство, охота, рыболовство и рыбоводство	887	608	279	45,9
Добыча полезных ископаемых	158022	157243	780	0,5
Обрабатывающие производства	50579	29877	20702	69,3
Производство пищевых продуктов	286	291	-5	-1,8
Обработка древесины и производство изделий из дерева и пробки, кроме мебели, производство изделий из соломки и материалов для плетения	7838	6519	1319	20,2
Обеспечение электрической энергией, газом и паром, кондиционирование воздуха	22616	14969	7648	51,1
Водоснабжение; водоотведение, организация сбора и утилизация отходов, деятельность по ликвидации загрязнений	5776	4904	871	17,8
Строительство	5575	3376	2199	65,1
Торговля оптовая и розничная, ремонт автотранспортных средств и мотоциклов	4965	3425	1540	44,9
Транспортировка и хранение	32339	40911	-8572	-21,0
Деятельность гостиниц и предприятий общественного питания	460	427	32	7,5
Деятельность в области информации и связи	409	86	324	377
Деятельность по операциям с недвижимым имуществом	483	1028	-545	-53,0
Деятельность профессиональная, научная и техническая	1346	1481	-134	-9,1
Предоставление прочих видов услуг	27	119	-91	-76,9

¹⁾ Знак минус означает превышение дебиторской задолженности над кредиторской.

VII. УРОВЕНЬ ЖИЗНИ НАСЕЛЕНИЯ

1. Зарботная плата

В ноябре 2023г. среднемесячная номинальная начисленная заработная плата составила 73211 рублей и по сравнению с соответствующим периодом предыдущего года возросла на 10,4%, в январе-ноябре 2023г. - 74649 рублей, увеличившись на 11,9%.

Динамика среднемесячной номинальной и реальной заработной платы работников организаций

Включая организации малого предпринимательства; на одного работника

	Номинальная начисленная заработная плата		Реальная начисленная заработная плата		
	руб	в % к соответствующему периоду предыдущего года ¹⁾	в % к предыдущему периоду ¹⁾	в % к соответствующему периоду предыдущего года ¹⁾	в % к предыдущему периоду ¹⁾
2022					
Январь	60121	107,9	78,4	99,7	77,6
Февраль	60998	110,1	100,0	101,5	98,9
Март	65816	113,1	107,9	97,3	99,8
I квартал	62618	111,0	99,7	100,0	94,3
Апрель	67971	111,4	103,1	94,7	101,4
Май	70514	106,0	103,8	91,2	104,2
Июнь	68816	108,6	97,6	94,4	98,2
II квартал	69087	108,5	110,2	93,3	103,1
I полугодие	65876	109,8	х	96,6	х
Июль	69148	112,7	100,5	98,3	100,6
Август	66930	115,9	96,8	101,8	97,8
Сентябрь	64254	113,8	95,9	100,3	95,9
III квартал	66820	114,2	96,7	100,2	98,0
Январь-сентябрь	66188	111,2	х	97,7	х
Октябрь	65817	115,7	102,4	103,3	102,5
Ноябрь	65408	114,2	99,4	102,2	99,1
Январь-ноябрь	66093	111,8	х	98,6	х
Декабрь	87937	112,6	134,4	101,1	133,0
IV квартал	73059	114,1	109,3	102,1	109,1
Год	68790	113,2	х	99,9	х
2023					
Январь	70552	114,9	79,9	102,7	78,7
Февраль	69408	113,0	98,2	101,8	97,9
Март	73659	111,0	106,1	107,8	105,8
I квартал	71256	113,0	97,4	104,2	94,9
Апрель	73500	107,6	99,8	105,8	99,4
Май	86174	121,4	117,2	118,1	116,4
Июнь	80084	115,4	92,9	111,2	92,6
II квартал	79928	114,9	112,1	111,8	110,7
I полугодие	75613	114,1	х	108,2	х
Июль	76584	109,7	95,7	105,3	95,4
Август	73664	108,5	96,2	103,3	96,4
Сентябрь	70970	109,0	96,2	103,2	95,6
III квартал	73773	109,1	92,3	103,9	91,6
Январь-сентябрь	74999	112,4	х	106,7	х
Октябрь	72834	109,2	102,5	102,2	101,4
Ноябрь	73211	110,4	100,5	102,4	99,4
Январь-ноябрь	74649	111,9	х	105,9	х

¹⁾ По сопоставимому кругу организаций.

Реальная начисленная заработная плата

В процентах к предыдущему месяцу

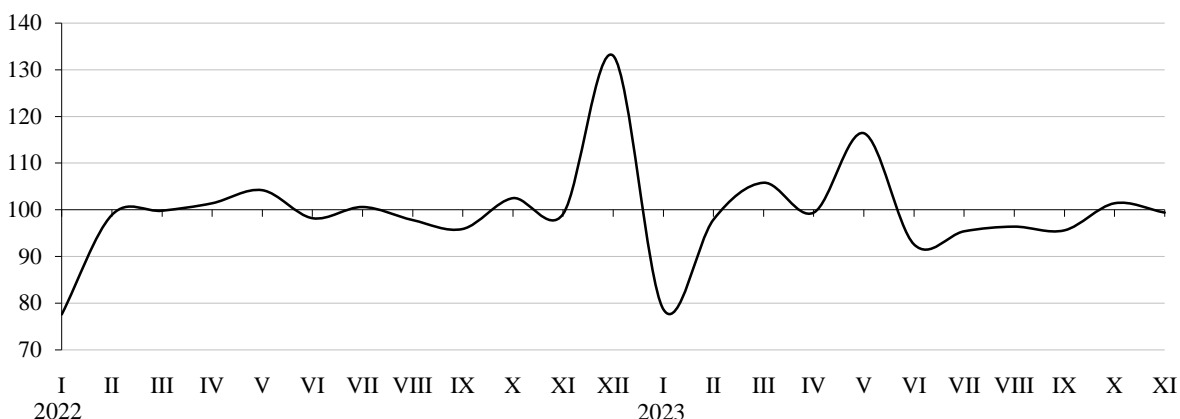

Среднемесячная начисленная заработная плата работников организаций по видам экономической деятельности

Включая организации малого предпринимательства; на одного работника

	Январь-ноябрь 2023		Ноябрь 2023			отношение заработной платы к средней по республике, %
	руб	в % к январю-ноябрю 2022	руб	в % к ноябрю 2022	в % к октябрю 2023	
Всего	74649	111,9	73211	110,4	100,5	100
Сельское, лесное хозяйство, охота, рыболовство и рыбоводство	54752	107,6	52478	105,8	94,3	72
Растениеводство и животноводство, охота и предоставление соответствующих услуг в этих областях	51581	108,9	50729	109,3	100,8	69
Лесоводство и лесозаготовки	56789	107,1	53697	104,2	91,0	73
Добыча полезных ископаемых	130103	112,0	124234	109,4	102,0	170
Добыча нефти и природного газа	142891	113,0	131135	106,4	101,1	179
Обрабатывающие производства	74375	113,9	71942	115,0	101,9	98
Производство пищевых продуктов	50920	111,3	50871	108,8	94,4	69
Обработка древесины и производство изделий из дерева и пробки, кроме мебели, производство изделий из соломки и материалов для плетения	57652	109,2	60752	125,3	105,0	83
Обеспечение электрической энергией, газом и паром, кондиционирование воздуха	78733	111,7	72575	107,0	98,1	99
Водоснабжение, водоотведение, организация сбора и утилизация отходов, деятельность по ликвидации загрязнений	62044	111,8	66463	123,9	105,5	91
Строительство	56959	104,7	57757	109,7	100,9	79
Торговля оптовая и розничная; ремонт автотранспортных средств и мотоциклов	44561	110,6	44772	109,4	98,9	61
Торговля оптовая, кроме оптовой торговли автотранспортными средствами и мотоциклами	48441	109,1	46798	104,3	101,6	64
Торговля розничная, кроме торговли автотранспортными средствами и мотоциклами	43075	110,7	43465	110,7	98,3	59
Транспортировка и хранение	104354	112,2	93079	107,0	96,9	127
Деятельность сухопутного и трубопроводного транспорта	120080	113,1	103200	105,8	96,3	141
Складское хозяйство и вспомогательная транспортная деятельность	73066	108,5	72926	110,6	98,3	100

Окончание

	Январь-ноябрь 2023		Ноябрь 2023			отношение зарботной платы к средней по республике, %
	руб	в % к январю- ноябрю 2022	руб	в % к ноябрю 2022	в % к октябрю 2023	
Деятельность гостиниц и предприятий общественного питания	44967	117,0	45327	107,5	99,7	62
Деятельность в области информации и связи	80230	114,8	77413	114,2	101,4	106
Деятельность финансовая и страховая	85951	114,5	83001	109,2	92,9	113
Деятельность по операциям с недвижимым имуществом	48055	111,2	49694	114,4	107,3	68
Деятельность профессиональная, научная и техническая	76691	108,9	73588	109,6	97,2	101
Научные исследования и разработки	103937	129,6	107600	141,9	99,2	147
Деятельность административная и сопутствующие дополнительные услуги	68808	111,2	63511	106,3	99,4	87
Государственное управление и обеспечение военной безопасности; социальное обеспечение	81615	116,7	87953	121,7	101,2	120
Образование	53611	110,0	54602	105,4	101,8	75
Деятельность в области здравоохранения и социальных услуг	61463	107,3	60948	104,2	101,1	83
Деятельность в области культуры, спорта, организации досуга и развлечений	56877	109,1	60225	108,9	107,8	82
Деятельность библиотек, архивов, музеев и прочих объектов культуры	57178	107,4	60507	104,7	107,5	83
Деятельность в области спорта, отдыха и развлечений	47317	100,4	47671	96,4	99,7	65
Предоставление прочих видов услуг	49459	115,9	48448	114,6	92,2	66

На 1 января 2024г. просроченная задолженность по заработной плате в организациях обследуемых видов деятельности (без субъектов малого предпринимательства), представивших сведения о ее наличии, составила 4,4 миллиона рублей. Весь объем приходился на вид деятельности «Добыча полезных ископаемых».

Динамика просроченной задолженности по заработной плате

Без субъектов малого предпринимательства; на начало месяца

	Всего		В том числе				Численность работников, перед которыми имелась просроченная задолженность по заработной плате, чел
	млн руб	в % к предыдущему месяцу	из-за недофинансирования из бюджетов всех уровней		из-за отсутствия собственных средств		
			млн руб	в % к предыдущему месяцу	млн руб	в % к предыдущему месяцу	
2023							
Январь	4,4	92,5	-	-	4,4	92,5	86
Февраль	4,4	100,0	-	-	4,4	100	86
Март	4,4	99,4	-	-	4,4	99,4	85
Апрель	-	-	-	-	-	-	-
Май	-	-	-	-	-	-	-
Июнь	-	-	-	-	-	-	-
Июль	-	-	-	-	-	-	-
Август	4,4	-	-	-	4,4	-	85
Сентябрь	4,4	100,0	-	-	4,4	100,0	85
Октябрь	4,4	100,0	-	-	4,4	100,0	85
Ноябрь	4,4	100,0	-	-	4,4	100,0	85
Декабря	4,4	100,0	-	-	4,4	100,0	85
2024							
Январь	4,4	100,0	-	-	4,4	100,0	85

2. Величины прожиточного минимума

Величина прожиточного минимума ¹⁾

На душу населения; рублей в месяц

	Все население	В том числе		
		трудоспособное население	пенсионеры	дети
2022 ²⁾	16905	18426	14674	17061
2023	17463	19035	15158	17624
2024	18389	20044	15961	18558
Справочно Россия				
2022 ²⁾	13919	15172	11970	13501
2023	14375	15669	12363	13944
2024	15453	16844	13290	14989

¹⁾ Данные о величине прожиточного минимума установлены постановлением Правительства Республики Коми в соответствии с Законом РФ от 29.12.2020 № 473-ФЗ «О внесении изменений в отдельные законодательные акты Российской Федерации».

²⁾ С 1 июня 2022г. приведены данные с учетом индексации ВПМ на 10%.

VIII. ЗАНЯТОСТЬ И БЕЗРАБОТИЦА

ЗАНЯТОСТЬ. По данным выборочного обследования рабочей силы, в среднем за сентябрь-ноябрь 2023г. численность рабочей силы в возрасте 15 лет и старше оценивалась в 351,8 тысячи человек. В их числе 336,5 тысячи человек (95,7%) были заняты в экономике и 15,3 тысячи человек (4,3%) не имели занятия, но активно его искали и в соответствии с методологией Международной организации труда классифицировались как безработные. Уровень занятости населения (доля занятого населения в общей численности населения соответствующего возраста) составил 55,7%.

Численность и состав рабочей силы в возрасте 15 лет и старше

По данным выборочного обследования рабочей силы

	Сентябрь-ноябрь 2023
Численность рабочей силы - всего, тыс чел	351,8
в том числе:	
занятые в экономике	336,5
безработные	15,3
Уровень участия в рабочей силе (численность рабочей силы к численности населения), %	58,2
Уровень занятости (занятое население к численности населения), %	55,7
Уровень безработицы (безработные к численности рабочей силы), %	4,3

В ноябре 2023г. из общего числа замещенных рабочих мест в организациях, не относящихся к субъектам малого предпринимательства (со средней численностью работников свыше 15 человек), 218,9 тысячи человек (или 96%) являлись работниками списочного состава, а 8,8 тысячи человек (4%) привлекались для работы на условиях совместительства и по договорам гражданско-правового характера.

Замещенные рабочие места в организациях

Без субъектов малого предпринимательства,
со средней численностью работников свыше 15 человек

	Ноябрь 2023 тыс чел	В % к		Январь- ноябрь 2023 в % к январю- ноябрю 2022	Справочно		
		ноябрю 2022	октябрю 2023		ноябрь 2022 в % к ноябрю 2021	октябрю 2022	январь-ноябрь 2022 в % к январю- ноябрю 2021
Всего	227,7	97,9	100,3	98,3	97,2	100,0	97,3
в том числе:							
работники списочного состава (без внешних совместителей)	218,9	97,9	100,0	98,3	98,0	99,9	97,3
внешние совместители	2,9	98,1	102,5	96,4	98,8	100,3	101,9
работники, выполнявшие работы по договорам гражданско-правового характера	5,9	97,4	110,7	98,8	76,0	104,3	93,5

Наибольшая доля рабочих мест внешних совместителей и лиц, выполнявших работы по гражданско-правовым договорам, наблюдалась в финансовой и страховой деятельности (36%), в деятельности в области спорта, отдыха и развлечений (13%).

Число замещенных рабочих мест в организациях по видам экономической деятельности в ноябре 2023г.

Без субъектов малого предпринимательства,
со средней численностью работников свыше 15 человек; тысяч человек

	Всего замещенных рабочих мест	В том числе работниками			Число замещенных рабочих мест, в % к октябрю 2023
		списочного состава (без внешних совместителей)	внешними совместителями	выполнявшими работы по договорам гражданско-правового характера	
Всего	227,7	218,9	2,9	5,9	100,3
Сельское, лесное хозяйство, охота, рыболовство и рыбоводство	5,8	5,6	0	0,3	100,9
Растениеводство и животноводство, охота и предоставление соответствующих услуг в этих областях	2,2	2,0	0	0,2	100,4
Лесоводство и лесозаготовки	3,6	3,6	0	0	101,1
Добыча полезных ископаемых	20,5	20,3	0,1	0,2	99,9
Добыча нефти и природного газа	8,6	8,5	0	0,1	100,1
Обрабатывающие производства	19,3	19,0	0	0,3	99,8
Производство пищевых продуктов	1,9	1,9	0	0	99,4
Обработка древесины и производство изделий из дерева и пробки, кроме мебели, производство изделий из соломки и материалов для плетения	5,8	5,7	0	0,1	99,8
Обеспечение электрической энергией, газом и паром, кондиционирование воздуха	14,5	14,3	0	0,1	100,4
Водоснабжение, водоотведение, организация сбора и утилизации отходов, деятельность по ликвидации загрязнений	4,8	4,5	0	0,2	99,9
Строительство	4,7	4,5	0	0,1	95,3
Торговля оптовая и розничная; ремонт автотранспортных средств и мотоциклов	10,6	10,4	0,1	0,1	101,6
Торговля оптовая, кроме оптовой торговли автотранспортными средствами и мотоциклами	1,1	1,1	0	0	99,2
Торговля розничная, кроме торговли автотранспортными средствами и мотоциклами	9,0	8,8	0,1	0	101,8
Транспортировка и хранение	27,5	26,1	0,1	1,3	101,3
Деятельность сухопутного и трубопроводного транспорта	18,8	17,9	0	0,9	101,1
Складское хозяйство и вспомогательная транспортная деятельность	6,4	6,0	0	0,4	102,6
Деятельность гостиниц и предприятий общественного питания	2,0	1,9	0	0,1	101,4
Деятельность в области информации и связи	3,6	3,4	0	0,1	100,0
Деятельность финансовая и страховая	4,2	2,7	0	1,5	100,5
Деятельность по операциям с недвижимым имуществом	1,7	1,5	0,1	0,1	99,7
Деятельность профессиональная, научная и техническая	5,3	5,1	0,1	0,1	101,3
Научные исследования и разработки	1,4	1,3	0	0	100,5
Деятельность административная и сопутствующие дополнительные услуги	6,3	6,1	0,1	0,1	101,9
Государственное управление и обеспечение военной безопасности; социальное обеспечение	27,7	27,4	0,1	0,2	100,3
Образование	34,1	32,5	1,1	0,6	100,2
Деятельность в области здравоохранения и социальных услуг	30,0	28,9	0,7	0,4	99,9
Деятельность в области культуры, спорта, организации досуга и развлечений	4,7	4,3	0,2	0,1	99,6
Деятельность библиотек, архивов, музеев и прочих объектов культуры	1,4	1,4	0	0	99,8
Деятельность в области спорта, отдыха и развлечений	1,2	1,0	0,1	0,1	98,9
Предоставление прочих видов услуг	0,5	0,5	0	0	101,1

ЗАРЕГИСТРИРОВАННАЯ БЕЗРАБОТИЦА. По данным Министерства труда, занятости и социальной защиты Республики Коми, на конец декабря 2023г. было признано безработными 4,1 тысячи человек. Уровень зарегистрированной безработицы составил 1%.

Динамика отдельных показателей зарегистрированной безработицы

По данным Министерства труда, занятости и социальной защиты Республики Коми; на конец месяца

	Численность незанятых граждан, состоящих на регистрационном учете в целях поиска подходящей работы		Признано безработными			Уровень зарегистрированной безработицы ¹⁾ , %	Заявленная работодателями потребность в рабочих местах, чел	Нагрузка незанятого населения на одну заявленную вакансию, чел	
	чел	в % к предыдущему периоду	чел	в % к соответствующему месяцу предыдущего года	в % к предыдущему периоду				в том числе получают пособие
2022									
Январь	7541	92	6141	49	91	4065	1,5	12707	0,6
Февраль	7373	98	5957	55	97	3712	1,5	11954	0,6
Март	7273	99	5779	63	97	3620	1,4	12381	0,6
Апрель	7405	102	6101	67	106	4018	1,5	12968	0,6
Май	7176	97	5853	72	96	3863	1,4	15757	0,5
Июнь	7097	99	5778	78	99	3681	1,4	14581	0,5
Июль	6884	97	5704	77	99	3728	1,4	13589	0,5
Август	6771	98	5485	78	96	3593	1,3	12902	0,5
Сентябрь	6600	97	5536	82	101	3650	1,4	12166	0,5
Октябрь	6513	99	5339	77	96	3519	1,3	11612	0,6
Ноябрь	6563	101	5333	80	100	3598	1,3	10933	0,6
Декабрь	6242	95	5390	80	101	3707	1,3	10465	0,6
2023									
Январь	6514	104	5225	85	97	3506	1,3	10865	0,6
Февраль	6526	100	5375	90	103	3474	1,3	10899	0,6
Март	6397	98	5265	91	98	3422	1,3	11430	0,6
Апрель	6413	100	5202	85	99	3284	1,3	12965	0,5
Май	5994	93	4863	83	93	3121	1,2	16190	0,4
Июнь	5677	95	4582	79	94	2897	1,1	14955	0,4
Июль	5635	99	4462	78	97	2813	1,1	14763	0,4
Август	5556	99	4381	80	98	2843	1,1	14298	0,4
Сентябрь	5590	101	4375	79	100	2821	1,1	13105	0,4
Октябрь	5608	100	4321	81	99	2824	1,1	11933	0,5
Ноябрь	5534	99	4352	82	101	2890	1,1	11708	0,5
Декабрь	4948	89	4108	76	94	2819	1,0	11009	0,4

¹⁾ В % к численности рабочей силы в возрасте 15-72 лет в среднем за предыдущий год.

В декабре 2023г. получили статус безработного 1 тысяча человек, сняты с регистрационного учета 1,3 тысячи безработных, из них в связи с трудоустройством 0,8 тысячи человек.

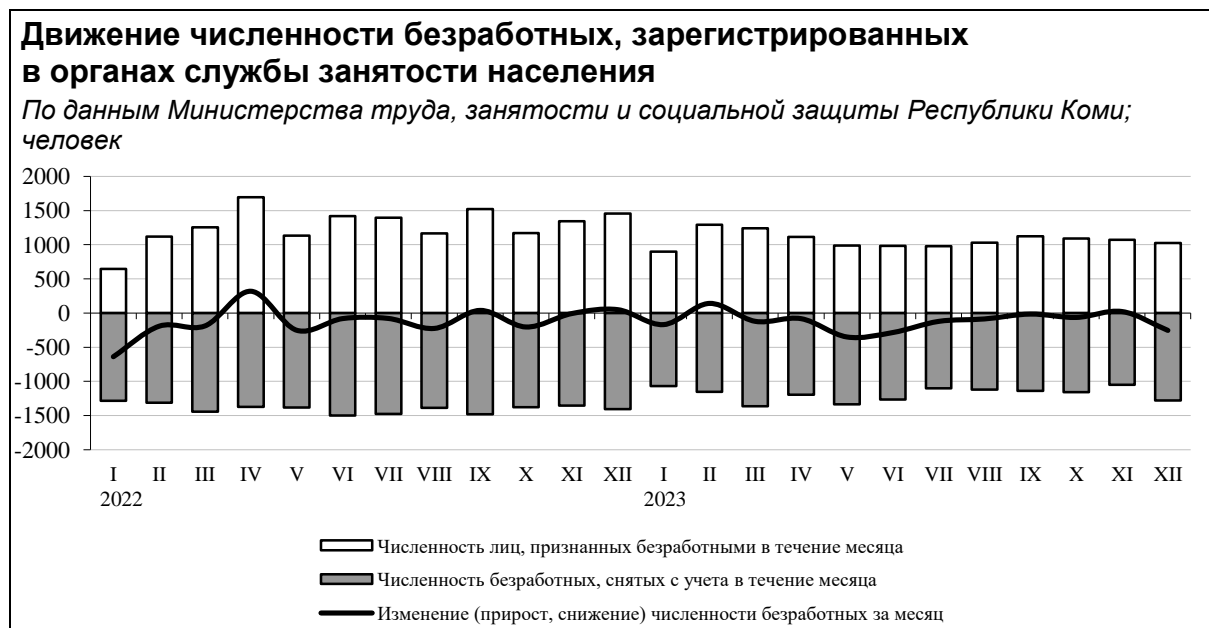

IX. ДЕМОГРАФИЯ

По оценке, численность постоянного населения республики на 1 декабря 2023г. составила 721,2 тысячи человек и с начала года уменьшилась на 5,2 тысячи человек, или на 0,7%. Снижение численности населения региона за январь-ноябрь 2023г. в большей степени было обусловлено естественной убылью населения (58% от общей убыли населения), миграционный отток населения составил 42% от общей убыли населения.

ОБЩАЯ ХАРАКТЕРИСТИКА ВОСПРОИЗВОДСТВА НАСЕЛЕНИЯ В РЕСПУБЛИКЕ. В целом по республике в январе-ноябре 2023г. сложилась естественная убыль населения. Ее относительная величина по сравнению с соответствующим периодом предыдущего года снизилась с 5,5‰ до 4,6‰, в том числе в городской местности - с 4,5‰ до 3,6‰, в сельской - с 8,8‰ до 7,8‰.

Оперативные данные по естественному движению населения

	Январь-ноябрь				
	чел ¹⁾		на 1000 человек населения ²⁾		
	2022	2023	2022	2023	2023 в % к 2022
Все население					
Родившихся	5891	5794	8,8	8,7	98,9
Умерших	9558	8807	14,3	13,3	93,0
в том числе до 1 года	26	27	4,1 ³⁾	4,6 ³⁾	112,2
Естественная убыль	-3667	-3013	-5,5	-4,6	83,6
Браки, ед	4511	4114	6,7	6,2	92,5
Разводы, ед	3487	3492	5,2	5,3	101,9
Городское население					
Родившихся	4491	4398	8,6	8,5	98,8
Умерших	6834	6262	13,1	12,1	92,4
в том числе до 1 года	20	23	4,2 ³⁾	5,2 ³⁾	123,8
Естественная убыль	-2343	-1864	-4,5	-3,6	80,0
Сельское население					
Родившихся	1400	1396	9,3	9,4	101,1
Умерших	2724	2545	18,1	17,2	95,0
в том числе до 1 года	6	4	3,8 ³⁾	2,9 ³⁾	76,3
Естественная убыль	-1324	-1149	-8,8	-7,8	88,6

¹⁾ Зарегистрировано органами ЗАГС в соответствующем периоде. Сведения выгружены из Единого государственного реестра записей актов гражданского состояния (ЕГР ЗАГС).

²⁾ Здесь и далее в разделе показатели месячной регистрации приведены в пересчете на год.

³⁾ На 1000 родившихся живыми.

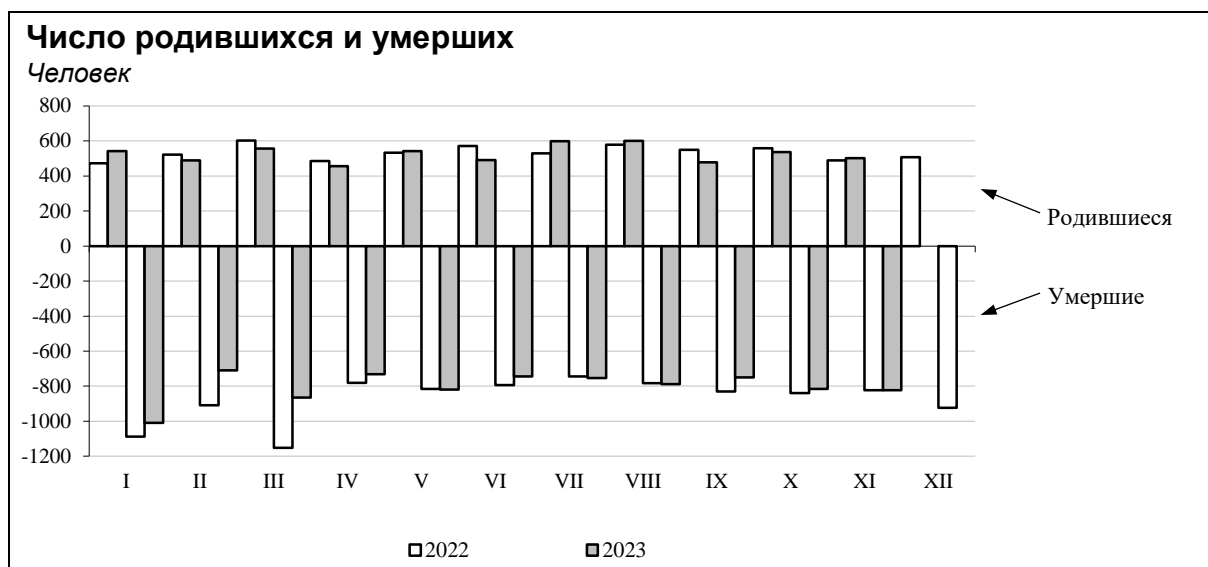

ОБЩАЯ ХАРАКТЕРИСТИКА МИГРАЦИОННОЙ СИТУАЦИИ. За январь-ноябрь 2023г. миграционная убыль составила 2175 человек (в расчете на 1000 человек - 3,3, в январе-ноябре 2022г. - 5,8).

Общие миграционные перемещения в пределах республики составили 47% всего миграционного оборота населения, с областями и республиками России - 48%, с зарубежными странами - 5%.

Миграционные потоки в январе-ноябре

Человек

	2022 ¹⁾			2023		
	число прибывших	число выбывших	миграционный прирост, убыль (-)	число прибывших	число выбывших	миграционный прирост, убыль (-)
Миграция - всего	24183	28071	-3888	23723	25898	-2175
из нее:						
в пределах России	21775	26175	-4400	22582	24578	-1996
в том числе:						
внутрирегиональная	12280	12280	x	11598	11598	x
межрегиональная	9495	13895	-4400	10984	12980	-1996
международная	2408	1896	512	1141	1320	-179
внешняя (для республики) миграция	11903	15791	-3888	12125	14300	-2175

¹⁾ Данные уточнены.

Миграционные связи определялись в основном характером обмена с Украиной, Азербайджаном и Таджикистаном (соответственно 26%, 19% и 15% миграционного обмена с зарубежными странами).

Международная миграция в январе-ноябре

Человек

	2022			2023		
	число прибывших	число выбывших	миграционный прирост, убыль (-)	число прибывших	число выбывших	миграционный прирост, убыль (-)
Международная миграция	2408	1896	512	1141	1320	-179
Азербайджан	394	348	46	255	222	33
Армения	124	103	21	65	76	-11
Беларусь	113	166	-53	66	66	-
Казахстан	61	58	3	39	26	13
Киргизия	225	175	50	116	110	6
Республика Молдова	30	31	-1	20	17	3
Таджикистан	284	147	137	259	120	139
Туркмения	5	-	5	4	-	4
Узбекистан	107	161	-54	79	76	3
Украина	954	541	413	150	486	-336
Германия	11	9	2	15	14	1
Прочие	100	157	-57	73	107	-34

Х. ИНФЕКЦИОННАЯ ЗАБОЛЕВАЕМОСТЬ

В 2023г. по сравнению с предыдущим годом эпидемиологическая обстановка характеризовалась увеличением числа зарегистрированных случаев заболеваний сальмонеллезными инфекциями, хроническими и острыми вирусными гепатитами, коклюшем, гриппом и отдельными заболеваниями группы социально значимых болезней (сифилисом, гонококковой инфекцией, болезнью, вызванной вирусом иммунодефицита человека (ВИЧ), и бессимптомным инфекционным статусом, вызванным ВИЧ, педикулезом). Одновременно отмечалось снижение числа случаев заболеваний острыми кишечными инфекциями, ветряной оспой, острыми инфекциями верхних дыхательных путей и туберкулезом.

За 2023г. не зафиксировано ни одного случая заболевания дифтерией, краснухой и паротитом эпидемическим. За год выявлено 13 случаев заболевания корью (за предыдущий год случаев заболеваний корью выявлено не было).

Среди заболевших инфекционными и паразитарными болезнями в 2023г. дети в возрасте до 14 лет занимали: по ветряной оспе - 95%, острым кишечным инфекциям - 77%, педикулезу - 81%, сальмонеллезным и острым респираторно-вирусным инфекциям - по 54%.

Заболеваемость населения отдельными инфекционными болезнями

По данным Управления Роспотребнадзора по Республике Коми; сведения о заболеваниях, зарегистрированных лечебно-профилактическими учреждениями

	2023		Декабрь 2023			Справочно 2022 в % к 2021
	случаев	в % к 2022	случаев	в % к декабрю 2022	в % к ноябрю 2023	
Кишечные инфекции						
Острые кишечные инфекции	2799	70,4	238	120,8	114,4	111,9
Сальмонеллезные инфекции	120	105,3	5	250	71,4	107,5
Гепатиты						
Острые гепатиты	25	131,6	-	-	-	105,3
из них:						
гепатит А	14	175,0	-	-	-	57,1
гепатит В	2	100,0	-	-	-	200
гепатит С	9	100,0	-	-	-	225
Хронические вирусные гепатиты	475	157,3	24	240	61,5	154,9
Некоторые инфекции, управляемые средствами специфической профилактики						
Коклюш	97	32р	16	-	50,0	150,0
Ветряная оспа	6296	92,0	521	135,0	140,1	150,9
Острые респираторно-вирусные инфекции (ОРВИ)						
Острые инфекции верхних дыхательных путей, тыс случаев	386,8	84,2	57,3	52,1	137,3	103,4
Грипп	4025	506	2240	367	11р	284
Социально значимые болезни						
Сифилис	33	206	3	300	37,5	160,0
Гонококковая инфекция	91	128,2	22	733	314	182,1
Туберкулез (впервые выявленный)	184	93,9	27	-	192,9	96,1
Болезнь, вызванная вирусом иммунодефицита человека (ВИЧ), и бессимптомный инфекционный статус, вызванный ВИЧ	384	104,3	64	152,4	256	99,7
Педикулез	358	117,8	22	95,7	42,3	109,0

Временно исполняющий обязанности
руководителя

О.В. Цапкин

08.02.2024 №01-15-22/1

МЕТОДОЛОГИЧЕСКИЕ ПОЯСНЕНИЯ

ПРОИЗВОДСТВО ТОВАРОВ И УСЛУГ

Оборот организаций

Оборот организаций включает стоимость отгруженных товаров собственного производства, выполненных работ и услуг собственными силами, а также выручку от продажи приобретенных на стороне товаров (без налога на добавленную стоимость, акцизов и аналогичных обязательных платежей).

Объем отгруженных товаров собственного производства представляет собой стоимость товаров, которые произведены юридическим лицом и фактически отгружены в отчетном периоде или отпущены им в порядке продажи, а также прямого обмена на сторону (другим юридическим и физическим лицам), независимо от того, поступили деньги на счет продавца или нет.

Данные по этому показателю представляют совокупность организаций с соответствующим основным видом деятельности и отражают коммерческую деятельность организаций.

Оборот организаций розничной торговли включает выручку от продажи товаров, приобретенных в целях перепродажи (за минусом НДС, налога с продаж и аналогичных обязательных платежей), стоимость отгруженных (переданных) товаров собственного производства, выручку от других видов деятельности (доход от сдачи в аренду зданий, складских и торговых площадей, транспортных средств и оборудования и т.п.). Не включаются в оборот доходы от продажи собственных основных средств, нематериальных активов, валютных ценностей, ценных бумаг.

Оборот организаций оптовой торговли включает выручку от продажи товаров, приобретенных в целях перепродажи (за минусом НДС, налога с продаж и других аналогичных обязательных платежей), выручку от реализации посреднических услуг (сумму вознаграждений комиссионеров (поверенных, агентов) за минусом НДС), стоимость отгруженных (переданных) товаров собственного производства, выручку от других видов деятельности (доход от сдачи в аренду зданий, складских и торговых площадей, транспортных средств и оборудования и т.п.). Не включаются в оборот доходы от продажи собственных основных средств, нематериальных активов, валютных ценностей, ценных бумаг.

Промышленное производство

Индекс производства - относительный показатель, характеризующий изменение масштабов производства в сравниваемых периодах. Различают индивидуальные и сводные индексы производства. Индивидуальные индексы отражают изменение выпуска одного продукта и исчисляются как отношение объемов производства данного вида продукта в натурально-вещественном выражении в сравниваемых периодах. Сводный индекс производства характеризует совокупные изменения всех видов продукции и отражает изменение создаваемой в процессе производства стоимости в результате изменения только физического объема производимой продукции. Для исчисления сводного индекса производства индивидуальные индексы по конкретным видам продукции поэтапно агрегируются в индексы по видам экономической деятельности, подгруппам, группам, подклассам, классам и разделам ОКВЭД2.

Индекс промышленного производства - агрегированный индекс производства по видам экономической деятельности «Добыча полезных ископаемых», «Обрабатывающие производства», «Обеспечение электрической энергией, газом и паром; кондиционирование воздуха», «Водоснабжение; водоотведение, организация сбора и утилизации отходов, деятельность по ликвидации загрязнений».

Объем отгруженных товаров собственного производства, выполненных работ и услуг собственными силами - стоимость отгруженных или отпущенных в порядке продажи, а также прямого обмена (по договору мены) всех товаров собственного производства, работ и услуг, выполненных (оказанных) собственными силами.

Объем отгруженных товаров представляет собой стоимость товаров, которые произведены данным юридическим лицом и фактически отгружены (переданы) в отчетном периоде на сторону (другим юридическим и физическим лицам), включая товары, сданные по акту заказчику на месте, независимо от того, поступили деньги на счет продавца или нет.

Объем работ и услуг, выполненных собственными силами, представляет собой стоимость работ и услуг, оказанных (выполненных) организацией другим юридическим и физическим лицам.

Данные приводятся в фактических отпускных ценах без налога на добавленную стоимость, акцизов и аналогичных обязательных платежей.

Группировки по видам деятельности представляют собой совокупность соответствующих фактических видов деятельности, осуществляемых организациями, независимо от их основного вида деятельности.

Производство продукции в натуральном выражении включает продукцию, выработанную организацией (независимо от вида основной деятельности) как из собственного сырья и материалов, так и из неоплачиваемых сырья и материалов заказчика (давальческого), предназначенную для отпуска другим юридическим и физическим лицам, своему капитальному строительству и своим подразделениям, зачисленную в состав основных средств или оборотных активов (например, спецодежда, спецоснастка), выданную своим работникам в счет оплаты труда, а также израсходованную на собственные производственные нужды. Давальческое сырье - это сырье, принадлежащее заказчику и переданное на переработку другим организациям для производства из него продукции в соответствии с заключенными договорами. Данные приводятся с учетом деятельности физических лиц, занимающихся предпринимательской деятельностью без образования юридического лица.

Сельское хозяйство

Продукция сельского хозяйства представляет собой сумму данных об объеме продукции растениеводства и животноводства всех сельхозпроизводителей, включая хозяйства индивидуального сектора (хозяйства населения, крестьянские (фермерские) хозяйства и индивидуальные предприниматели), в стоимостной оценке по фактически действовавшим ценам.

Для исчисления **индекса производства продукции сельского хозяйства** к соответствующему периоду предыдущего года используется показатель ее объема в сопоставимых ценах предыдущего года. Индекс производства продукции сельского хозяйства - относительный показатель, характеризующий изменение объема произведенных продуктов растениеводства и животноводства в сравниваемых периодах.

Валовой сбор сельскохозяйственных культур включает в себя объем собранной продукции, как с основных, так и с повторных и междурядных посевов.

Данные о **поголовье сельскохозяйственных животных, производстве и реализации основных сельскохозяйственных продуктов по всем сельхозпроизводителям** определяются: **по сельскохозяйственным организациям** - на основании сведений форм федерального статистического наблюдения (по субъектам малого предпринимательства - с применением выборочного метода наблюдения); **по хозяйствам населения, крестьянским (фермерским) хозяйствам и индивидуальным предпринимателям** - по материалам выборочных обследований.

Поголовье скота включает поголовье всех возрастных групп соответствующего вида сельскохозяйственных животных.

Условное поголовье скота используется для определения общего поголовья всех видов сельскохозяйственных животных. В качестве условной единицы принята голова взрослого крупного рогатого скота.

Производство скота и птицы на убой (в живом весе) включает проданные сельхозпроизводителями скот и птицу для забоя на мясо, а также забитые в сельскохозяйственных организациях, крестьянских (фермерских) хозяйствах, в хозяйствах населения.

Производство молока характеризуется фактически надоем сырым коровьим, козьим и кобыльим молоком, независимо от того, было ли оно реализовано или потреблено в хозяйстве на выпойку молодняка. Молоко, высосанное молодняком при подсосном его содержании, в продукцию не включается и не учитывается при определении средних удоев.

Надой молока на одну корову в сельскохозяйственных организациях определяется путем деления производства молока, полученного от коров молочного стада, на их среднее поголовье.

Производство яиц включает их сбор от всех видов сельскохозяйственной птицы, в том числе яйца, пошедшие на воспроизводство птицы (инкубация и др.).

Показателем **яйценоскости** является количество яиц, полученных от птицы в течение года.

Кормовая единица - единица измерения, позволяющая сравнивать общую питательность различных кормов для животных. Кормовая единица принята равной одному килограмму овса среднего качества.

Концентрированные корма - кормовые продукты, отличающиеся высокой питательностью, в единице объема или веса которых содержится много легкоперевариваемых питательных веществ, мало воды и клетчатки.

В объем реализации продуктов сельского хозяйства включается продажа продукции сельскохозяйственными организациями по всем каналам: организациям, осуществляющим закупки для государственных и муниципальных нужд, перерабатывающим организациям, организациям оптовой торговли, на рынках, биржах, аукционах, через собственную торговую сеть и организации общественного питания, в порядке оплаты труда, по бартеру и др.

Строительство

Объем работ, выполненных по виду деятельности «Строительство» - это строительные работы, выполненные организациями собственными силами на основании договоров и (или) контрактов, заключаемых с заказчиками, а также работы, выполненные хозяйственным способом. В стоимость этих работ включаются работы по строительству новых объектов, капитальному и текущему ремонту, реконструкции жилых и нежилых зданий и инженерных сооружений.

Данные приводятся с учетом объемов, выполненных субъектами малого предпринимательства, и объема работ, не наблюдаемых прямыми статистическими методами в строительстве.

Индекс физического объема работ, выполненных по виду деятельности «Строительство», рассчитан в сопоставимых ценах. В качестве сопоставимых цен приняты среднегодовые цены предыдущего года.

Обеспеченность строительных организаций договорами, заказами (в месяцах) определяется исходя из общего объема заказов (контрактов) на последующие месяцы и объема произведенных работ, услуг за последний отчетный месяц по виду деятельности «Строительство».

Ввод в действие мощностей - показатель мощности (производительности, вместимости, пропускной способности, площади, протяженности и т.д.), созданной в результате осуществления инвестиций в основной капитал.

Здание - строительная система, состоящая из несущих и ограждающих или совмещенных (несущих и ограждающих) конструкций, образующих надземный замкнутый объем, предназначенный для проживания или пребывания людей в зависимости от функционального назначения и для выполнения различного вида производственных процессов.

Общая площадь здания определяется как сумма площадей всех этажей здания (включая технические, мансардные, цокольные и подвальные), измеренных в пределах внутренних поверхностей наружных стен, а также площадей балконов и лоджий. Площади помещений определяются по их размерам, измеряемым между отделанными поверхностями стен и перегородок в уровне пола.

Общий строительный объем здания определяется как сумма строительного объема выше отметки плюс минус 0,00 (надземная часть) и ниже этой отметки (подземная часть). Строительный объем надземной и подземной частей здания определяется в пределах ограничивающих поверхностей, проветриваемых подполий под зданиями, проектируемыми для строительства на вечномёрзлых грунтах.

Общая площадь жилых помещений во введенных в эксплуатацию жилых и нежилых зданиях, жилых домах определяется как сумма площадей всех частей жилых помещений, включая площадь помещений вспомогательного использования, предназначенных для удовлетворения гражданами бытовых и иных нужд, связанных с их проживанием в жилом помещении, площадей лоджий, балконов, веранд, террас, подсчитываемых с соответствующими понижающими коэффициентами, а также жилых и подсобных помещений в построенных населением жилых домах. К помещениям вспомогательного использования относятся кухни, передние, холлы, внутриквартирные коридоры, ванные или душевые, кладовые или хозяйственные встроенные шкафы. В домах-интернатах для престарелых и инвалидов, ветеранов, специальных домах для одиноких престарелых, детских домах к подсобным помещениям относятся столовые, буфеты, клубы, читальни, спортивные залы, приемные пункты бытового обслуживания и медицинского обслуживания.

В данные об общем **числе построенных квартир** включены квартиры в законченных строительстве жилых домах квартирного типа, квартиры в нежилых зданиях, а также в построенных населением жилых домах.

Автомобильный транспорт

Перевозки грузов, пассажиров, грузооборот и пассажирооборот транспорта включают данные как по организациям, для которых эта деятельность является основной, так и по организациям других видов деятельности.

Перевезено грузов (объем перевозок грузов) на автомобильном транспорте - количество грузов в тоннах, перевезенных автотранспортом организаций всех видов экономической деятельности. Учет осуществляется по моменту прибытия грузов.

Грузооборот транспорта - объем работы транспорта организаций всех видов экономической деятельности по перевозкам грузов. Единицей измерения является тонно-километр, т.е. перемещение 1 тонны груза на 1 километр. Исчисляется суммированием произведений массы перевезенных грузов в тоннах на расстояние перевозки в километрах.

Перевезено грузов и грузооборот транспорта на коммерческой основе - это объемы, выполненные за плату для заказчика - юридического или физического лица. Перевозки грузов на коммерческой основе - это основная деятельность специализированных автотранспортных предприятий (автомобильного транспорта общего пользования).

Перевозки пассажиров автобусами по маршрутам регулярных перевозок - число пассажиров, в том числе пользующихся правом бесплатного проезда, перевезенных эксплуатационными маршрутными автобусами (с учетом оценки объемов перевозок автобусами, находящимися в собственности физических лиц, привлеченных к работе на маршрутах общего пользования). Единицей наблюдения в статистике перевозок пассажиров является пассажиропоездка. Учет пассажиров на автомобильном транспорте осуществляется по моменту приобретения билета.

Пассажирооборот автобусов по маршрутам регулярных перевозок - объем работы автобусов по перевозке пассажиров по маршрутам регулярных перевозок, включая оценку перевозок пассажиров, пользующихся правом бесплатного проезда. Данные приводятся без учета работы заказных автобусов (единичные перевозки по маршруту, определяемому заказчиком, юридическим или физическим лицом: перевозки туристско-экскурсионными автобусами, специальные автобусные перевозки (школьные, вахтовые, доставка работников на коммерческой основе на производственные объекты, удаленные от общих линий городского пассажирского транспорта, в отдаленных районах сельской местности и т.п.). Единицей измерения является пассажирокилометр, т.е. перемещение одного пассажира на 1 километр. Исчисляется суммированием произведений количества пассажиров каждой перевозки на расстояние перевозки в километрах.

К **регулярным перевозкам пассажиров эксплуатационными автобусами** относятся перевозки пассажиров автобусами на основании публичного договора перевозки пассажира по маршруту регулярных перевозок в соответствии с расписанием.

РЫНКИ ТОВАРОВ И УСЛУГ

Розничная торговля, общественное питание

Оборот розничной торговли - выручка от продажи товаров населению для личного потребления или использования в домашнем хозяйстве за наличный расчет или оплаченных по кредитным карточкам, расчетным чекам банков, по перечислениям со счетов вкладчиков, по поручению физического лица без открытия счета, посредством платежных карт (электронных денег).

Стоимость товаров, проданных (отпущенных) отдельным категориям населения со скидкой, или полностью оплаченных органами социальной защиты, включается в оборот розничной торговли в полном объеме. В оборот розничной торговли не включается стоимость товаров, проданных (отпущенных) из розничной торговой сети юридическим лицам (в том числе организациям социальной сферы, спецпотребителям и т.п.) и индивидуальным предпринимателям, и оборот общественного питания.

Оборот розничной торговли включает данные как по организациям, для которых эта деятельность является основной, так и по организациям других видов деятельности, осуществляющим продажу товаров населению через собственные торговые заведения. Оборот розничной торговли также включает стоимость товаров, проданных населению индивидуальными предпринимателями и физическими лицами на розничных ярмарках.

Оборот розничной торговли формируется по данным сплошного федерального статистического наблюдения за организациями, не относящимися к субъектам малого предпринимательства, которое проводится с месячной периодичностью, ежеквартальных выборочных обследований малых предприятий розничной торговли (за исключением микропредприятий), розничных ярмарок, а также ежегодных выборочных обследований индивидуальных предпринимателей и микропредприятий с распространением полученных данных на генеральную совокупность объектов наблюдения.

Оборот розничной торговли приводится в фактических продажных ценах, включающих торговую наценку, налог на добавленную стоимость и аналогичные обязательные платежи.

Динамика оборота розничной торговли определяется путем сопоставления величины оборота в сравниваемых периодах в сопоставимых ценах.

Информация о качестве товаров, поступивших на потребительский рынок приводится на основании материалов о результатах контрольно-надзорных мероприятий, проводимых органами Роспотребнадзора. Объектами контроля являются юридические лица и индивидуальные предприниматели, осуществляющие торговую деятельность без образования юридического лица, реализующие товары в предприятиях розничной торговли, кроме рынков.

Оборот общественного питания - выручка от продажи собственной кулинарной продукции и покупных товаров без кулинарной обработки населению для потребления, главным образом, на месте, а также организациям и индивидуальным предпринимателям для организации питания различных контингентов населения.

В оборот общественного питания включается стоимость кулинарной продукции и покупных товаров, отпущенных: работникам организаций с последующим удержанием из заработной платы; на дом по заказам населения; на рабочие места по заказам организаций и индивидуальных предпринимателей; транспортным организациям в пути следования сухопутного, воздушного, водного транспорта; для обслуживания приемов, банкетов и т.п.; организациями общественного питания организациям социальной сферы (школам, больницам, санаториям, домам престарелых и т.п.) в объеме фактической стоимости питания; по абонементам, талонам и т.п. в объеме фактической стоимости питания; стоимость питания в учебных учреждениях, в том числе предоставляемого для отдельных категорий учащихся на льготной основе за счет средств бюджета, включается в объеме фактической стоимости питания.

Оборот общественного питания включает данные как по организациям, для которых эта деятельность является основной, так и по организациям других видов деятельности, осуществляющим продажу кулинарной продукции и покупных товаров для потребления, главным образом, на месте через собственные заведения общественного питания.

Оборот общественного питания формируется по данным сплошного федерального статистического наблюдения за организациями, не относящимися к субъектам малого предпринимательства, ежеквартального выборочного обследования малых предприятий (за исключением микропредприятий), а также ежегодных выборочных обследований индивидуальных предпринимателей и микропредприятий с распространением полученных данных на генеральную совокупность объектов наблюдения.

Оборот общественного питания приводится в фактических продажных ценах, включающих наценку общественного питания, налог на добавленную стоимость и аналогичные обязательные платежи.

Динамика оборота общественного питания определяется путем сопоставления величины оборота в сравниваемых периодах в сопоставимых ценах.

В соответствии с требованиями системы национальных счетов оборот розничной торговли и оборот общественного питания организаций досчитываются на объемы деятельности, не наблюдаемой прямыми статистическими методами.

Рынок платных услуг населению

Объем платных услуг населению представляет собой денежный эквивалент объема услуг, оказанных резидентами российской экономики (юридическими лицами, индивидуальными предпринимателями, самозанятыми, нотариусами и адвокатами, учредившими адвокатские кабинеты) гражданам Российской Федерации, а также гражданам других государств (нерезидентам), потребляющим те или иные услуги на территории Российской Федерации. Этот показатель формируется в соответствии с методологией формирования официальной статистической информации об объеме платных услуг населению, утвержденной приказом Росстата от 17.12.2021 № 927.

Информационными источниками формирования показателя «Объем платных услуг населению» являются: специализированные формы федеральных статистических наблюдений Росстата; формы федеральных статистических наблюдений Росстата; выборочное обследование бюджетов домашних хозяйств; формы статистической налоговой отчетности, статистической отчетности Минюста России; административные данные ФНС России.

Данные об объеме платных услуг населению в распределении по видам приведены в соответствии с Общероссийским классификатором продукции по видам экономической деятельности.

Динамика объема платных услуг населению определяется путем сопоставления величины объема в сравниваемых периодах в сопоставимых ценах.

В объем транспортных услуг, оказанных населению, услуги железнодорожного и авиационного транспорта включаются с месячным опозданием.

Оптовая торговля и товарные рынки

Оборот оптовой торговли - выручка от реализации товаров, приобретенных ранее на стороне в целях перепродажи юридическим лицам и индивидуальным предпринимателям для профессионального использования (переработки или дальнейшей продажи).

Оборот оптовой торговли приводится в фактических продажных ценах, включающих торговую наценку, налог на добавленную стоимость, акциз, экспортную пошлину, таможенные сборы и аналогичные обязательные платежи. Сумма вознаграждения комиссионеров (поверенных, агентов) отражается по фактической стоимости, включая НДС.

Оборот оптовой торговли включает данные по организациям с основным видом экономической деятельности «Торговля оптовая, кроме оптовой торговли автотранспортными средствами и мотоциклами» и по организациям других видов деятельности, осуществляющих оптовую торговлю.

Организации оптовой торговли - организации, для которых вид деятельности «Торговля оптовая, кроме оптовой торговли автотранспортными средствами и мотоциклами» является основным.

Оборот оптовой торговли формируется по данным сплошного федерального статистического наблюдения за организациями (предприятиями), не относящимися к субъектам малого предпринимательства, выборочного обследования малых предприятий оптовой торговли (кроме микропредприятий), которые проводятся с месячной периодичностью, а также ежегодных выборочных обследований микропредприятий и индивидуальных предпринимателей с распространением полученных по выборочным обследованиям данных на генеральную совокупность объектов наблюдения.

Кроме того, в соответствии с требованиями системы национальных счетов, оборот оптовой торговли досчитывается на объемы деятельности, не наблюдаемой прямыми статистическими методами.

Динамика оборота оптовой торговли определяется путем сопоставления величины оборота в сравниваемых периодах в сопоставимых ценах.

Динамика оборота оптовой торговли формируется с учетом индекса-дефлятора, при расчете которого используется годовая структура оборота оптовой торговли, индексы потребительских цен на отдельные виды товаров, индексы цен производителей промышленных товаров, индексы цен на приобретенные организациями отдельные виды товаров (Методологические положения по расчету индекса-дефлятора оборота оптовой торговли организаций оптовой торговли, утвержденные приказом Росстата от 19.11.2019 № 668).

Ежегодно (в марте текущего года) по данным годовых форм федерального статистического наблюдения уточняются объемы оборота оптовой торговли за все периоды предыдущего года, его динамика и годовая структура. При уточнении динамики оборота оптовой торговли используется индекс-дефлятор, откорректированный с учетом обновленной годовой структуры оборота оптовой торговли.

ЦЕНЫ

Индекс потребительских цен и тарифов на товары и услуги (ИПЦ) характеризует изменение во времени общего уровня цен и тарифов на товары и услуги, приобретаемые населением для непроизводственного потребления. Он измеряет отношение стоимости фиксированного перечня товаров и услуг в ценах текущего периода к его стоимости в ценах предыдущего (базисного) периода.

Расчет ИПЦ производится на базе информации, полученной из двух источников:

- данных о потребительских ценах на товары и услуги, зарегистрированных в каждом отчетном периоде;
- данных о фактических потребительских расходах домашних хозяйств за два смещенных года, которые являются основным источником информации для формирования весов при расчете ИПЦ.

Потребительский набор товаров (услуг)-представителей (далее - Набор), на основании которого осуществляется наблюдение за ценами и рассчитывается ИПЦ, представляет собой единую для всех субъектов Российской Федерации выборку групп товаров и услуг.

В Набор включаются товары и услуги массового потребительского спроса, а также отдельные их виды необязательного пользования (легковые автомобили, ювелирные изделия из золота, деликатесные продукты и т.д.).

При отборе товаров (услуг)-представителей в Набор учитывается относительная важность их в потреблении, представительность с точки зрения отражения динамики цен на однородные товары, устойчивое наличие их в продаже на территории большинства субъектов Российской Федерации.

Исходной информацией для расчета ИПЦ являются данные регистрации цен (тарифов) на товары и услуги с конкретными потребительскими свойствами. На их основе определяются средние сопоставимые цены отчетного и предыдущего периодов. Сопоставимой считается цена (тариф) на один и тот же товар (услугу) с конкретными потребительскими свойствами (ценовая котировка), зарегистрированная в отчетном и базисном периодах в одной и той же организации торговли (сферы услуг).

Средние потребительские цены (тарифы) на товары (услуги)-представители формируются под влиянием многообразных ассортиментных, а также территориальных сдвигов, сезонных колебаний и других структурных факторов. Средние потребительские цены по республике определяются исходя из сложившихся средних цен в городах Сыктывкар, Воркута и Ухта, взвешенных на численность населения соответствующих зон: южной, северной, центральной.

Стоимость фиксированного набора потребительских товаров и услуг для межрегиональных сопоставлений покупательной способности населения исчисляется на основе единых, установленных в целом по России, условных объемов потребления товаров и услуг, а также средних цен на них по России и ее субъектам. В состав набора включены 83 наименования товаров и услуг, в том числе 30 видов продовольственных товаров, 41 вид непродовольственных товаров и 12 видов услуг. Данные о стоимости набора определяются в расчете на одного человека в месяц.

Средние цены и индексы цен на первичном и вторичном рынках жилья рассчитываются на основе зарегистрированных цен соответственно на построенные жилые помещения в многоквартирных домах до и после ввода в эксплуатацию объектов недвижимости путем заключения договора участия в долевом строительстве или первого договора купли-продажи и на квартиры функционирующего жилого фонда, находящиеся в собственности, если они являются объектами совершения рыночных сделок. Не включаются в наблюдение за ценами на рынке жилья индивидуальное жилищное строительство, здания и помещения, не входящие в жилищный фонд, социальное жилье, комнаты в коммунальных квартирах и квартиры в домах блокированной застройки с прилегающим земельным участком.

Наблюдение ведется по выборочному кругу организаций, осуществляющих операции с недвижимостью в центре субъекта Российской Федерации - г. Сыктывкар и в иных городских населенных пунктах Республики Коми, в том числе относящихся к Арктической зоне. Наблюдение за ценами на рынке жилья осуществляется только по городскому жилому фонду. Рынок коттеджного и деревянного жилья не учитывается.

Средняя цена 1 м² общей площади квартир рассчитывается по формуле средней арифметической взвешенной на основе данных по городам, участвующих в расчете. В качестве базисных весов используется показатель «количество проданных квадратных метров жилья за предыдущий год». В расчет средней цены 1 м² на первичном рынке включаются квартиры с отделкой и без отделки (или с частичной отделкой).

Первичным рынком жилья является рынок, на котором осуществляются сделки по передаче в частную собственность нового (вновь построенного или реконструированного) жилья на возмездной основе, правами на реализацию которого обладают: органы государственной власти Российской Федерации и субъектов Российской Федерации, органы местного самоуправления; фирмы-застройщики, осуществляющие строительство (реконструкцию) объектов недвижимости, юридические и физические лица, уполномоченные осуществлять реализацию жилья в установленном законодательством порядке.

Также к сделкам на первичном рынке относятся сделки в отношении жилых помещений в многоквартирных домах до ввода объекта недвижимости в эксплуатацию, заключаемые в соответствии с Федеральным законом от 30.12.2004 № 214-ФЗ «Об участии в долевом строительстве многоквартирных домов и иных объектов недвижимости и о внесении изменений в некоторые законодательные акты Российской Федерации».

Вторичный рынок жилья - это рынок, собственниками квартир на котором могут выступать как физические, так и юридические лица. Объектом наблюдения на вторичном рынке жилья являются квартиры, находящиеся в частной или государственной собственности и обладающие определенной степенью износа в результате эксплуатации. Кроме того, на вторичном рынке жилья регистрируются цены на вновь построенные (то есть не бывшие в эксплуатации) или реконструированные квартиры, являющиеся объектом перепродажи как физических, так и юридических лиц.

Индексы цен производителей промышленных товаров по видам деятельности «Добыча полезных ископаемых», «Обрабатывающие производства», «Обеспечение электрической энергией, газом и паром; кондиционирование воздуха», «Водоснабжение; водоотведение, организация сбора и утилизации отходов, деятельность по ликвидации загрязнений» рассчитываются на основании регистрации цен на товары-представители в базовых организациях с указанными видами деятельности. Цены производителей представляют собой фактически сложившиеся на момент регистрации цены указанных организаций на произведенную продукцию, предназначенную для реализации на внутреннем рынке (без налога на добавленную стоимость, акциза и других налогов, не входящих в себестоимость, без стоимости транспортировки до потребителя).

Рассчитанные по товарам-представителям индексы цен производителей последовательно агрегируются в индексы цен соответствующих видов, групп, классов, разделов экономической деятельности. В качестве весов используются данные об объеме отгрузки товаров в стоимостном выражении базисного периода.

Индекс цен производителей сельскохозяйственной продукции исчисляется на основании регистрации в отобранных для наблюдения сельскохозяйственных организациях цен на основные виды товаров-представителей, реализуемых заготовительным, перерабатывающим организациям, на рынке, через собственную торговую сеть, населению непосредственно с транспортных средств, на ярмарках, биржах, аукционах, организациям, коммерческим структурам и т.п. Цены производителей сельскохозяйственной продукции приводятся с учетом надбавок и скидок за качество реализованной продукции без расходов на транспортировку, экспедирование, погрузку и разгрузку продукции, а также без налога на добавленную стоимость.

Сводный индекс цен на продукцию (затраты, услуги) инвестиционного назначения рассчитывается как агрегированный показатель из индексов цен производителей на строительную продукцию, приобретения машин и оборудования инвестиционного назначения и на прочую продукцию (затраты, услуги) инвестиционного назначения, взвешенных по доле этих элементов в общем объеме инвестиций в основной капитал.

Индекс цен производителей на строительную продукцию формируется из индексов цен на строительно-монтажные работы и на прочие затраты, включенные в сводный сметный расчет строительства, взвешенных по доле этих элементов в общем объеме инвестиций в жилища, здания и сооружения. Расчет индекса цен на строительно-монтажные работы проводится на основе данных формы отчетности о ценах на материалы, детали и конструкции, приобретенные базовыми подрядными организациями, а также на базе технологических моделей, разработанных по видам экономической деятельности с учетом территориальных особенностей строительства.

Индекс цен приобретения машин и оборудования инвестиционного назначения исчисляется на основе данных об изменении цен производителей этого оборудования, транспортных расходов, ставки налога на добавленную стоимость и других расходов.

Индекс цен на прочую продукцию (затраты, услуги) инвестиционного назначения определяется из индексов цен на основные составляющие этих работ (проектно-изыскательские работы, затраты на разведочное бурение, на формирование рабочего, продуктивного и племенного стада и другие затраты).

Индекс тарифов на грузовые перевозки характеризует изменение фактически действующих тарифов на грузовые перевозки за отчетный период без учета изменения за этот период структуры перевезенных грузов по разнообразным признакам: по виду и размеру отправки груза, скорости доставки, расстоянию перевозки, территории перевозки, типу подвижного состава, степени использования его грузоподъемности и по другим признакам.

Сводный индекс тарифов на грузовые перевозки всеми видами транспорта рассчитывается исходя из индексов тарифов на перевозку грузов отдельными видами транспорта (трубопроводным, внутренним водным, автомобильным, воздушным), взвешенных на объемы доходов от перевозки грузов соответствующим видом транспорта за базисный период. По каждому виду транспорта регистрируются тарифы на услуги-представители. За услугу-представитель принимается перевозка одной тонны массового груза определенным видом транспорта на фиксированное расстояние. Регистрация тарифов осуществляется в выборочной совокупности транспортных организаций.

Индекс тарифов на услуги связи для юридических лиц характеризует общее изменение тарифов на услуги связи для юридических лиц в целом.

Расчет индексов тарифов на услуги связи основан на ежеквартальном наблюдении за тарифами на 16 видов услуг-представителей связи для юридических лиц.

ФИНАНСОВАЯ ДЕЯТЕЛЬНОСТЬ ОРГАНИЗАЦИЙ

Сальдированный финансовый результат (прибыль минус убыток) - конечный финансовый результат, выявленный на основании бухгалтерского учета всех хозяйственных операций организаций. Представляет сумму прибыли (убытка) от продажи товаров, продукции (работ, услуг), основных средств, иного имущества организаций и доходов от прочих операций, уменьшенных на сумму расходов по этим операциям. Прочие доходы и расходы - штрафы, пени, неустойки за нарушение условий договоров; прибыль (убыток) прошлых лет, выявленная в отчетном году, курсовые разницы и др. Данные по сальдированному финансовому результату деятельности организаций приводятся в фактически действовавших ценах, структуре и методологии соответствующих лет.

Суммарная задолженность по обязательствам - кредиторская задолженность и задолженность по кредитам банков и займам.

Кредиторская задолженность - задолженность по расчетам с поставщиками и подрядчиками за поступившие материальные ценности, выполненные работы и оказанные услуги, в том числе задолженность, обеспеченная векселями выданными; задолженность по расчетам с дочерними и зависимыми обществами по всем видам операций; с рабочими и служащими по оплате труда, представляющую собой начисленные, но не выплаченные суммы оплаты труда; задолженность по отчислениям на государственное социальное страхование, пенсионное обеспечение и медицинское страхование работников организации, задолженность по всем видам платежей в бюджет и внебюджетные фонды; задолженность организации по платежам по обязательному и добровольному страхованию имущества и работников организации и другим видам страхования, в которых организация является страхователем; авансы полученные, включающие сумму полученных авансов от сторонних организаций по предстоящим расчетам по заключенным договорам, а также штрафы, пени и неустойки, признанные организацией или по которым получены решения суда или другого органа, имеющего в соответствии с законодательством Российской Федерации право на принятие решения об их взыскании, и отнесенные на финансовые результаты организации, непогашенные суммы заемных средств, подлежащие погашению в соответствии с договорами.

Дебиторская задолженность - задолженность по расчетам с покупателями и заказчиками за товары, работы и услуги, в том числе задолженность, обеспеченная полученными векселями; задолженность по расчетам с дочерними и зависимыми обществами; суммы уплаченных другим организациям авансов по предстоящим расчетам в соответствии с заключенными договорами; задолженность по расчетам с прочими дебиторами, включающая в себя задолженность финансовых и налоговых органов (в том числе по переплате по налогам, сборам и прочим платежам в бюджет); задолженность работников организации по предоставленным им ссудам и займам за счет средств этой организации или кредита (ссуды на индивидуальное и кооперативное жилищное строительство, приобретение и благоустройство садовых участков, беспроцентные ссуды молодым семьям на улучшение жилищных условий или обзаведение домашним хозяйством и другое); задолженность подотчетных лиц; поставщиков по недостаткам товарно-материальных ценностей, обнаруженным при приемке; задолженность по государственным заказам, федеральным программам за поставленные товары, работы и услуги, а также штрафы, пени и неустойки, признанные должником, или по которым получены решения суда (арбитражного суда) или другого органа, имеющего в соответствии с законодательством Российской Федерации право на принятие решения об их взыскании, и отнесенные на финансовые результаты организации.

УРОВЕНЬ ЖИЗНИ НАСЕЛЕНИЯ

Среднемесячная номинальная начисленная заработная плата исчисляется делением фонда начисленной заработной платы работников на среднесписочную численность работников и на количество месяцев в периоде. В фонд заработной платы включаются начисленные работникам суммы оплаты труда в денежной и неденежной формах за отработанное и неотработанное время, компенсационные выплаты, связанные с режимом работы и условиями труда, доплаты и надбавки, премии, единовременные поощрительные выплаты, а также оплата питания и проживания, имеющая системный характер. Пособия, получаемые работниками из государственных внебюджетных фондов, не включаются в фонд заработной платы и среднемесячную заработную плату.

Темпы роста (снижения) среднемесячной номинальной заработной платы рассчитываются по сопоставимой совокупности организаций отчетного и предыдущих периодов.

Реальная заработная плата характеризует изменение покупательной способности заработной платы в отчетном периоде в связи с изменением цен на потребительские товары и услуги по сравнению с базисным периодом. Рассчитывается путем деления индекса номинальной заработной платы на индекс потребительских цен за один и тот же временной период.

Данные по видам экономической деятельности сформированы на основании сведений организаций, предоставляемых по каждому («чистому») осуществляемому ими виду деятельности.

Просроченной задолженностью по заработной плате считаются фактически начисленные работникам суммы заработной платы, но не выплаченные в срок, установленный коллективным договором или договором на расчетно-кассовое обслуживание, заключенным с банком (расчетно-кассовым центром). Число дней задержки выплаты считается со следующего дня после истечения этого срока.

Данные разрабатываются по организациям, кроме субъектов малого предпринимательства, по следующим видам экономической деятельности: растениеводство и животноводство, охота и предоставление соответствующих услуг в этих областях; лесозаготовки; рыболовство и рыбное хозяйство; добыча полезных ископаемых; обрабатывающие производства; обеспечение электрической энергией, газом и паром; кондиционирование воздуха; водоснабжение; водоотведение, организация сбора и утилизация отходов, деятельность по ликвидации загрязнений; строительство; деятельность сухопутного и трубопроводного транспорта; деятельность водного транспорта; деятельность воздушного и космического транспорта; складское хозяйство и вспомогательная транспортная деятельность; производство кинофильмов, видеофильмов и телевизионных программ; деятельность в области телевизионного и радиовещания; управление недвижимым имуществом за вознаграждение или на договорной основе; научные исследования и разработки; образование; деятельность в области здравоохранения и социальных услуг; деятельность творческая, деятельность в области искусства и организации развлечений; деятельность библиотек, архивов, музеев и прочих объектов культуры; деятельность в области отдыха и развлечений.

В соответствии с Федеральным законом от 29.12.2020 № 473-ФЗ «О внесении изменений в отдельные законодательные акты Российской Федерации», который внес изменения в Федеральный закон от 24.10.1997 № 134-ФЗ «О прожиточном минимуме в Российской Федерации», изменились понятие, периодичность и порядок исчисления величины прожиточного минимума как в целом по Российской Федерации, так и в субъектах Российской Федерации.

Величина прожиточного минимума (публикуется в докладе за январь) представляет собой минимальную необходимую для обеспечения жизнедеятельности сумму доходов гражданина и устанавливается ежегодно на душу населения и по основным социально-демографическим группам населения.

В целом по Российской Федерации величина прожиточного минимума на душу населения исчисляется исходя из величины медианного среднедушевого дохода за предыдущий год, величина прожиточного минимума по основным социально-демографическим группам населения определяется в процентном соотношении к величине прожиточного минимума на душу населения: для трудоспособного населения - 109 процентов, для пенсионеров - 86 процентов, для детей - 97 процентов.

Величина прожиточного минимума на душу населения по Республике Коми на очередной год устанавливается Правительством Республики Коми.

ЗАНЯТОСТЬ И БЕЗРАБОТИЦА

Информация о численности рабочей силы, занятых и общей численности безработных (применительно к стандартам МОТ) формируется по материалам выборочных обследований рабочей силы. В целях повышения репрезентативности данных о численности и составе рабочей силы показатели занятости и безработицы по субъектам Российской Федерации формируются в среднем за три последних месяца.

Рабочая сила - лица в возрасте 15 лет и старше, которые в рассматриваемый период (обследуемую неделю) считаются занятыми или безработными.

Занятые в экономике - лица в возрасте 15 лет и старше, которые в рассматриваемый период выполняли любую деятельность (хотя бы один час в неделю), связанную с производством товаров или оказанием услуг за плату или прибыль. В численность занятых включаются также лица, временно отсутствовавшие на рабочем месте в течение короткого промежутка времени и сохранившие связь с рабочим местом во время отсутствия.

Безработные (в соответствии со стандартами Международной Организации Труда - МОТ) - лица в возрасте 15 лет и старше, которые в рассматриваемый период удовлетворяли одновременно следующим критериям:

- не имели работы (доходного занятия);
- занимались поиском работы в течение последних четырех недель, используя при этом любые способы поиска работы;
- были готовы приступить к работе в течение обследуемой недели.

Обучающиеся в образовательных учреждениях, пенсионеры и инвалиды учитываются в качестве безработных, если они не имели работы, занимались поиском работы и были готовы приступить к ней.

Уровень участия в рабочей силе - отношение численности рабочей силы (занятых и безработных) определенной возрастной группы к общей численности населения соответствующей возрастной группы, рассчитанное в процентах

Уровень занятости - отношение численности занятого населения определенной возрастной группы к общей численности населения соответствующей возрастной группы, рассчитанное в процентах.

Уровень безработицы (применительно к стандартам Международной Организации Труда - МОТ) - отношение численности безработных определенной возрастной группы к численности рабочей силы (занятых и безработных) соответствующей возрастной группы, рассчитанное в процентах.

Безработные, зарегистрированные в органах службы занятости населения, - трудоспособные граждане, не имеющие работы и заработка (трудового дохода), проживающие на территории Российской Федерации, зарегистрированные в органах службы занятости населения по месту жительства в целях поиска подходящей работы, ищущие работу и готовые приступить к ней. Информация о численности безработных, получивших официальный статус в органах службы занятости населения, разрабатывается Министерством труда, занятости и социальной защиты Республики Коми.

Уровень зарегистрированной безработицы - отношение численности безработных, зарегистрированных в органах службы занятости населения, к численности рабочей силы, рассчитанный в процентах.

При исчислении уровня зарегистрированной безработицы используется численность рабочей силы в возрасте 15-72 лет в среднем за предыдущий год.

Незанятые граждане, состоящие на регистрационном учете в целях поиска подходящей работы, - граждане, зарегистрированные в органах службы занятости населения, и не относящиеся к категории занятых в соответствии со статьей 2 Закона РФ от 19.04.1991 № 1032-1 «О занятости населения в Российской Федерации».

Число замещенных рабочих мест в организациях определяется как суммарное количество среднесписочной численности работников, средней численности внешних совместителей и средней численности работников, выполнявших работы по договорам гражданско-правового характера. При суммировании числа рабочих мест по организациям каждый работник учитывается по числу замещаемых им рабочих мест (без учета внутреннего совместительства).

Данные по видам экономической деятельности сформированы на основании сведений организаций, предоставляемых по каждому («чистому») осуществляемому ими виду деятельности.

Нагрузка незанятого населения на одну заявленную вакансию - отношение численности незанятых граждан, состоящих на регистрационном учете в целях поиска подходящей работы, к заявленной работодателями потребности в работниках.

Заявленная работодателями потребность в работниках - количество свободных рабочих мест и вакантных должностей, содержащихся в Регистре получателей государственных услуг в сфере занятости населения - работодателей на отчетную дату.

ДЕМОГРАФИЯ

Естественное движение населения - обобщенное название совокупности рождений и смертей, изменяющих численность населения так называемым естественным путем. К естественному движению населения относят также браки и разводы, хотя они не меняют численность населения, но учитываются в том же порядке, что и рождения и смерти.

Сведения о **рождениях, смертях, браках и разводах** получены на основании данных о естественном движении населения, содержащихся в ЕГР ЗАГС (Едином государственном реестре записей актов гражданского состояния), посредством использования единой системы межведомственного электронного взаимодействия.

В число родившихся включаются только родившиеся живыми.

В связи с переходом на расширенные критерии рождения (приказ Минздравсоцразвития России от 27.12.2011 № 1687н «О медицинских критериях рождения, форме документа о рождении и порядке его выдачи») в органах ЗАГС с апреля 2012г. подлежат регистрации рождения и смерти новорожденных с экстремально низкой массой тела (от 500 до 1000 граммов).

Естественный прирост, убыль (-) населения - абсолютная величина разности между числами родившихся и умерших за определенный промежуток времени.

Общие коэффициенты рождаемости и смертности - отношение соответственно числа родившихся (живыми) и числа умерших к численности населения. Исчисляются на 1000 человек населения.

Коэффициент естественного прироста (убыли) - разность общих коэффициентов рождаемости и смертности.

Коэффициент младенческой смертности исчисляется как сумма двух составляющих, первая из которых - отношение числа умерших в возрасте до одного года из поколения родившихся в том году, для которого вычисляется коэффициент, к общему числу родившихся в том же году; а вторая - отношение числа умерших в возрасте до одного года из поколения родившихся в предыдущем году, к общему числу родившихся в предыдущем году. Исчисляется на 1000 родившихся живыми.

Общие коэффициенты брачности и разводимости - отношение числа зарегистрированных браков и разводов к среднегодовой численности населения. Исчисляются на 1000 человек населения.

Данные о браках и разводах в таблицах охватывают только случаи заключения и расторжения брака, зарегистрированные в органах ЗАГС. Данные о расторжении брака в связи с допустимостью составления двух актов записей (в случае оформления актов записей в отношении каждого из супругов в разных органах ЗАГС в соответствии с Федеральным законом «Об актах гражданского состояния», ст.35) отражают сведения о числе случаев государственной регистрации расторжения брака, а не о числе расторгнутых браков.

Все коэффициенты приведены в пересчете на год.

Данные о **миграции** получены в результате разработки поступающих от территориальных подразделений Управления по вопросам миграции МВД по Республике Коми форм федерального статистического наблюдения (с 2019г.), которые составляются при регистрации и снятии с регистрационного учета населения по месту жительства и при регистрации по месту пребывания на срок 9 месяцев и более. Формирование числа выбывших осуществляется автоматически в процессе электронной обработки данных о миграции населения при перемещениях в пределах Российской Федерации, а также по истечении срока пребывания у мигрантов независимо от места прежнего жительства.

Миграционный прирост, убыль (-) населения отражает результат территориального перемещения населения и рассчитывается как разность чисел прибывших и выбывших.