

**Федеральная служба государственной статистики
Территориальный орган Федеральной службы
государственной статистики по Республике Коми**

Социально- экономическое положение Республики Коми

Доклад

2022

Официальное издание

**Сыктывкар
2023**

Настоящий доклад «Социально-экономическое положение Республики Коми» является официальным ежемесячным изданием Территориального органа Федеральной службы государственной статистики по Республике Коми. Он подготовлен на основе обобщения сведений, получаемых от предприятий, организаций, населения путем проведения различных форм государственных статистических наблюдений, а также данных министерств и других органов исполнительной власти.

В докладе публикуется главным образом оперативная информация, в динамике отражающая явления и процессы, происходящие в экономике и социальной жизни республики за истекший период года и в сравнении с соответствующими периодами предыдущих лет.

Доклад предназначен для органов государственной власти, общественных организаций, научных, предпринимательских и банковских кругов, для аспирантов и студентов.

Под общей редакцией временно исполняющего обязанности руководителя Территориального органа Федеральной службы государственной статистики по Республике Коми С.В. Бенгардт.

Ответственные за разделы:		Телефоны
Оборот организаций	М.М. Терлецкая	28-57-36
Промышленное производство	Н.Т. Пимоненко	28-57-99
Сельское хозяйство	С.Н. Елфимова	28-57-90
Лесозаготовки	Н.Т. Пимоненко	28-57-99
Строительство	Т.Ю. Галеева	28-57-70
Автомобильный транспорт	Т.В. Котельникова	28-57-27
Розничная торговля	О.И. Максимова	28-57-59
Рестораны, кафе, бары	О.И. Максимова	28-57-59
Рынок платных услуг населению	М.К. Шерифова	28-57-19
Оптовая торговля и товарные рынки	Е.В. Чупрова	28-57-34
Характеристика хозяйствующих субъектов	Н.С. Фадеева	28-57-48
Цены	Ю.В. Николаева	28-57-81
Государственные финансы	Т.Г. Момотова	28-57-81
Финансовая деятельность организаций	Я.С. Смышляева	28-57-41
Заработная плата	Н.Е. Лапина	28-57-40
Занятость и безработица	А.И. Шилкин	28-57-22
Демография	А.С. Сердитова	28-57-96
Инфекционная заболеваемость	А.С. Сердитова	28-57-96

Ответственные за выпуск:		
заместитель руководителя	Т.А. Шерстюкова	28-57-03
начальник отдела сводных статистических работ и общественных связей	И.А. Перепелица	28-57-14

Условные обозначения единиц измерения:

Гкал	гигакалория	посад мест	посадочное место
Гкал/ч	гигакалория в час	посещ/смен	посещение в смену
дкл	декалитр	%	процент
ед	единица	‰	промилле
кВт	киловатт	р	раз
кВт.ч	киловатт-час	руб	рубль
кВ	киловольт	т	тонна
кВ.А	киловольт-ампер	т/смен	тонна в смену
кг	килограмм	т/сут	тонна в сутки
км	километр	т.км	тонно-километр
м ²	квадратный метр	торг. пл	торговая площадь
м ³	кубический метр	т/ч	тонна в час
м ³ /сут	кубический метр в сутки	тыс	тысяча
мес	месяц	усл. банк	условная банка
млн	миллион	усл. ед	условная единица
млрд	миллиард	усл. кирп	условный кирпич
общ. пл	общая площадь	ц	центнер
пасс.км	пассажиро-километр	ц корм. ед	центнер кормовых единиц
плотн. м ³	плотный кубический метр	чел	человек
пог. м	погонный метр	шт	штука

Условные обозначения:

...	явление было, но сведения отсутствуют;
-	явление отсутствует;
x	невозможность явления или сопоставления;
0; 0,0	величина явления меньше заданной точности;
к	информация не публикуется в целях обеспечения конфиденциальности первичных статистических данных, полученных от организаций, в соответствии с Федеральным законом от 29.11.2007 №282-ФЗ «Об официальном статистическом учете и системе государственной статистики в Российской Федерации» (п.5 ст.4; ч.1 ст.9).

В отдельных случаях незначительные расхождения между итогом и суммой слагаемых объясняются округлением данных.

Ряд показателей, приведенных в докладе, рассчитан с учетом экспертной оценки.

В таблицах, отражающих ежемесячную динамику, показатели за последний месяц в последующем выпуске доклада уточняются по данным ежемесячной статистической отчетности в соответствии с методикой разработки. Относительные показатели (темпы роста, снижения) в этих таблицах приведены в сопоставимой оценке.

© Комистат, 2023

E-mail: P11_Mail@gks.ru
<https://komi.gks.ru/>

Содержание

I. ОБЩИЕ ПОКАЗАТЕЛИ	5
II. ПРОИЗВОДСТВО ТОВАРОВ И УСЛУГ	7
1. Оборót организаций	7
2. Промышленное производство	8
3. Сельское и лесное хозяйство	15
4. Строительство	18
5. Автомобильный транспорт	23
III. РЫНКИ ТОВАРОВ И УСЛУГ	26
1. Розничная торговля	26
2. Рестораны, кафе, бары.....	31
3. Рынок платных услуг населению	31
4. Оптовая торговля и товарные рынки	33
IV. ХАРАКТЕРИСТИКА ХОЗЯЙСТВУЮЩИХ СУБЪЕКТОВ.....	36
1. Количество хозяйствующих субъектов, прошедших государственную регистрацию (перерегистрацию)	36
2. Демография организаций	40
V. ЦЕНЫ	42
1. Изменение цен (тарифов) по секторам экономики.....	42
2. Потребительские цены	43
3. Цены производителей.....	46
VI. ФИНАНСЫ.....	52
1. Государственные финансы	52
2. Финансовая деятельность организаций	53
VII. ЗАРАБОТНАЯ ПЛАТА	58
VIII. ЗАНЯТОСТЬ И БЕЗРАБОТИЦА.....	61
IX. ДЕМОГРАФИЯ.....	64
X. ИНФЕКЦИОННАЯ ЗАБОЛЕВАЕМОСТЬ.....	67
МЕТОДОЛОГИЧЕСКИЕ ПОЯСНЕНИЯ.....	68

I. ОБЩИЕ ПОКАЗАТЕЛИ

Основные социально-экономические показатели Республики Коми

	2022	2022 в % к 2021	Декабрь 2022 в % к		Справочно 2021 в % к 2020
			декабрю 2021	ноябрю 2022	
Индекс промышленного производства	x	103,3	98,4	105,3	101,7
Объем работ по виду деятельности «Строительство», млн руб	39778	66,9	94,3	461	87,1
Ввод в действие жилых домов, м ² общ. пл жилых помещений	202753	113,0	82,5	146,2	87,8
Перевезено грузов автомобильным транспортом ¹⁾ , тыс т	10273	81,1	89,6	104,9	58,6
Оборот розничной торговли, млн руб	188141	91,3	93,2	121,8	101,6
Объем платных услуг населению, млн руб	54951	97,3	96,0	102,8	109,0
Консолидированный бюджет ²⁾ , млн руб:					
доходы	144856	122,2	x	x	115,8
расходы	130106	112,3	x	x	101,1
Индекс потребительских цен	x	113,3	111,4	101,1	106,1
Индекс цен производителей промышленных товаров	x	113,0	89,0	99,4	131,3
Численность официально зарегистрированных безработных (на конец периода), тыс чел	5,4	x	79,7	101,1	46,1 ³⁾

¹⁾ По организациям со средней численностью работников свыше 15 человек (кроме субъектов малого предпринимательства).

²⁾ Темпы роста приведены в действовавших ценах.

³⁾ Декабрь 2021г. в % к декабрю 2020 года.

	Январь- ноябрь 2022	Январь-ноябрь 2022 в % к январю- ноябрю 2021	Ноябрь 2022 в % к		Справочно январь- ноябрь 2021 в % к январю-ноябрю 2020
			ноябрю 2021	октябрю 2022	
Сальдированный финансовый результат организаций (без субъектов малого предпринимательства) ¹⁾ , млн руб	120433	85,2	80,9	87,6	9,1р
Среднемесячная начисленная заработная плата одного работника:					
номинальная, руб	66093	111,8	114,2	99,4	103,6
реальная	x	98,6	102,2	99,1	97,8

¹⁾ Темпы роста приведены в действовавших ценах.

Основные социально-экономические показатели Республики Коми и России

	2022		В % к 2021	
	Республика Коми	Россия	Республика Коми	Россия
Индекс промышленного производства	x	x	103,3	99,4
Объем работ, выполненных по виду деятельности «Строительство», млрд руб	39,8	12865,5	66,9	105,2
Ввод в действие жилых домов, тыс м ² общ. пл жилых помещений	202,8	102712,7	113,0	111,0
Оборот розничной торговли, млрд руб	188,1	42512,5	91,3	93,3
в том числе:				
пищевыми продуктами, включая напитки, и табачными изделиями	95,8	21032,0	94,8	98,5
непродовольственными товарами	92,4	21480,5	87,7	88,9
Объем платных услуг населению, млрд руб	55,0	12627,5	97,3	103,2
Индекс потребительских цен	111,4 ¹⁾	111,9 ¹⁾	113,3	113,8
Индекс цен производителей промышленных товаров	89,0 ¹⁾	96,7 ¹⁾	113,0	111,4
Численность официально зарегистрированных безработных (на конец периода), тыс чел	5,4	564,1	79,7 ¹⁾	72,6 ¹⁾

¹⁾ Декабрь 2022г. в % к декабрю 2021 года.

	Январь-ноябрь 2022		В % к январю-ноябрю 2021	
	Республика Коми	Россия	Республика Коми	Россия
Сальдированный финансовый результат организаций (без субъектов малого предпринимательства) ¹⁾ , млрд руб	120,4	23743,6	85,2	88,4
Просроченная кредиторская задолженность на конец ноября ¹⁾ , млрд руб	37,5	4237,7	99,6 ²⁾	98,2 ²⁾
Просроченная дебиторская задолженность на конец ноября ¹⁾ , млрд руб	10,6	4433,2	95,2 ²⁾	102,3 ²⁾
Среднемесячная начисленная заработная плата одного работника:				
номинальная, руб	66093	61985	111,8	112,7
реальная	x	x	98,6	98,9

¹⁾ Темпы роста приведены в действовавших ценах.

²⁾ Ноябрь 2022г. в % к октябрю 2022 года.

Основные показатели в расчете на душу населения по Республике Коми и России в 2022г.

	Республика Коми	Россия	В % к средне-российским
Производство (добыча), кг:			
уголь	13327	2979	447
нефть обезвоженная, обессоленная и стабилизированная, включая газовый конденсат	19726	3640	542
мясо крупного рогатого скота, свинина, баранина, козлятина, конина и мясо прочих животных семейства лошадиных, оленина и мясо прочих животных семейства оленевых (оленьевых) парные, остывшие или охлажденные	10,5	23,2	46
молоко, кроме сырого	20,8	38,9	54
изделия хлебобулочные недлительного хранения	34,1	34,8	98
бумага и картон	1325,2	68,2	19p
Производство основных продуктов животноводства в хозяйствах всех категорий:			
скот и птица на убой (в живом весе), кг	48,3	110,4	44
молоко, кг	73,3	224,9	33
яйца, шт	166,1	314,2	53
Объем работ и услуг по виду деятельности «Строительство», тыс руб	54,5	87,7	62
Ввод в действие жилых домов на 1 000 человек населения, м ² общ. пл жилых помещений	277,7	700,1	40
Оборот розничной торговли, тыс руб	257,7	289,8	89
Объем платных услуг населению, тыс руб	75,3	86,1	87
Среднемесячная начисленная заработная плата одного работника организаций за январь-ноябрь, руб	66093	61985	107

II. ПРОИЗВОДСТВО ТОВАРОВ И УСЛУГ

1. Оборот организаций

Оборот организаций по видам экономической деятельности

В действовавших ценах

	2022		Декабрь 2022		
	млн руб	в % к 2021	млн руб	в % к декабрю 2021	в % к ноябрю 2022
Всего	1514365,7	107,8	125542,2	92,1	104,0
Сельское, лесное хозяйство, охота, рыболовство и рыбоводство	11431,7	109,0	1095,6	119,8	116,5
Лесоводство и лесозаготовки	3084,3	114,3	242,5	122,6	92,2
Рыболовство и рыбоводство	91,0	152,1	7,9	130,4	120,3
Добыча полезных ископаемых	582272,8	115,6	32177,8	64,7	74,5
Предоставление услуг в области добычи полезных ископаемых	64684,6	133,0	5856,2	132,2	103,6
Обрабатывающие производства	195948,0	102,4	15674,0	89,5	109,1
Производство пищевых продуктов	4014,9	112,7	352,0	108,0	104,8
Производство напитков	2417,0	134,1	325,0	143,7	136,3
Обработка древесины и производство изделий из дерева и пробки, кроме мебели, производство изделий из соломки и материалов для плетения	42112,5	83,9	2840,0	61,7	116,8
Ремонт и монтаж машин и оборудования	8070,5	98,8	1395,7	111,5	168,3
Обеспечение электрической энергией, газом и паром; кондиционирование воздуха	80690,6	98,9	9678,1	106,8	133,0
Водоснабжение; водоотведение, организация сбора и утилизации отходов, деятельность по ликвидации загрязнений	8909,4	109,4	741,9	116,9	96,9
Строительство	33154,3	80,9	6666,8	144,7	332,5
Торговля оптовая и розничная; ремонт автотранспортных средств и мотоциклов	178176,1	95,9	16089,4	87,3	122,8
Торговля оптовая, кроме оптовой торговли автотранспортными средствами и мотоциклами	52313,7	108,3	3739,7	83,0	114,9
Торговля розничная, кроме торговли автотранспортными средствами и мотоциклами	113189,8	94,8	11622,0	93,2	127,7
Транспортировка и хранение	333981,0	114,4	33918,7	134,0	107,9
Деятельность сухопутного и трубопроводного транспорта	320338,0	115,1	32748,5	136,1	107,6
Деятельность гостиниц и предприятий общественного питания	7760,6	89,8	778,4	136,1	104,5
Деятельность в области информации и связи	14529,9	96,0	1625,6	99,3	144,2
Деятельность по операциям с недвижимым имуществом	11972,1	101,2	978,2	96,4	102,5
Деятельность профессиональная, научная и техническая	13602,2	94,5	1804,9	75,7	141,1
Деятельность административная и сопутствующие дополнительные услуги	8843,8	113,4	751,3	104,3	104,1
Государственное управление и обеспечение военной безопасности; социальное обеспечение	1292,7	98,4	131,5	110,1	120,0
Образование	2978,4	100,7	332,6	88,6	112,8
Деятельность в области здравоохранения и социальных услуг	26087,8	98,0	2848,7	94,7	135,1
Деятельность в области культуры, спорта, организации досуга и развлечений	886,5	125,4	87,1	129,5	93,8
Предоставление прочих видов услуг	1678,7	115,4	147,4	121,0	106,5

2. Промышленное производство

Индекс промышленного производства ¹⁾ в декабре 2022г. по сравнению с соответствующим месяцем предыдущего года составил 98,4%, в 2022г. относительно 2021г. - 103,3% (в 2021г. - 101,7%).

Индексы промышленного производства ²⁾

В процентах

	2021		2022	
	к соответствующему периоду предыдущего года	к предыдущему периоду	к соответствующему периоду предыдущего года	к предыдущему периоду
Январь	91,4	97,2	110,5	98,2
Февраль	86,6	92,0	111,0	92,5
Март	91,5	113,8	104,3	106,9
I квартал	89,9	х	108,5	х
Апрель	89,4	97,4	102,4	95,6
Май	109,0	102,1	104,3	104,0
Июнь	108,3	96,1	103,6	95,4
I полугодие	95,4	х	105,9	х
Июль	107,5	103,3	103,6	103,4
Август	108,0	100,0	103,5	99,8
Сентябрь	106,8	97,7	102,7	97,0
Январь-сентябрь	99,2	х	105,0	х
Октябрь	109,2	105,7	98,2	101,1
Ноябрь	109,2	99,5	98,9	100,1
Декабрь	109,3	105,8	98,4	105,3
Год	101,7	х	103,3	х



¹⁾ Индекс промышленного производства исчисляется по видам деятельности «Добыча полезных ископаемых», «Обрабатывающие производства», «Обеспечение электрической энергией, газом и паром; кондиционирование воздуха», «Водоснабжение; водоотведение, организация сбора и утилизации отходов, деятельность по ликвидации загрязнений» в соответствии с Официальной статистической методологией исчисления индекса промышленного производства (приказ Росстата от 16.01.2020 №7) на основе данных о динамике производства важнейших товаров-представителей в физическом измерении, оцененных в ценах базисного 2018 года. В качестве весов используется структура валовой добавленной стоимости по видам экономической деятельности 2018 базисного года.

²⁾ Данные за 2021-2022гг. уточнены в соответствии с регламентом разработки и публикации данных по производству и отгрузке продукции и динамике промышленного производства (приказ Росстата от 18.08.2020 №470).

Индекс промышленного производства и индексы производства по видам экономической деятельности

В процентах

	2022 к 2021	Декабрь 2022 к		Справочно 2021 к 2020
		декабрю 2021	ноябрю 2022	
Индекс промышленного производства	103,3	98,4	105,3	101,7
Добыча полезных ископаемых	106,3	101,3	102,2	99,7
Добыча угля	108,7	85,7	104,6	84,1
Добыча нефти и природного газа	107,4	101,8	101,2	103,0
Добыча металлических руд	87,2	91,8	111,4	95,3
Добыча прочих полезных ископаемых	81,1	121,5	121,9	61,9
Предоставление услуг в области добычи полезных ископаемых	78,2	127,8	122,5	74,0
Обрабатывающие производства	94,8	89,4	118,1	107,8
Производство пищевых продуктов	102,3	110,4	112,2	96,8
Производство напитков	124,2	113,0	94,6	94,8
Производство текстильных изделий	97,8	86,2	96,3	105,9
Производство одежды	78,6	75,8	107,3	123,0
Производство кожи и изделий из кожи	97,4	80,6	75,9	87,0
Обработка древесины и производство изделий из дерева и пробки, кроме мебели	88,0	85,7	133,4	111,8
Производство бумаги и бумажных изделий	90,4	74,1	104,2	105,1
Деятельность полиграфическая	98,4	91,6	148,4	130,8
Производство нефтепродуктов	114,2	101,3	105,4	127,0
Производство химических веществ и химических продуктов	79,8	60,5	113,9	116,3
Производство резиновых и пластмассовых изделий	70,8	61,9	86,4	106,3
Производство прочей неметаллической минеральной продукции	97,9	79,5	84,7	93,0
Производство металлургическое	111,1	132,2	110,7	88,6
Производство электрического оборудования	170,6	455	198,7	49,1
Ремонт и монтаж машин и оборудования	105,2	106,7	176,4	112,9
Обеспечение электрической энергией, газом и паром; кондиционирование воздуха	98,8	98,8	111,7	105,5
Водоснабжение; водоотведение, организация сбора и утилизации отходов, деятельность по ликвидации загрязнений	89,9	83,7	91,9	107,8

ДОБЫЧА ПОЛЕЗНЫХ ИСКОПАЕМЫХ. Индекс производства по виду деятельности «Добыча полезных ископаемых» в декабре 2022г. по сравнению с соответствующим месяцем предыдущего года составил 101,3%, в 2022г. относительно 2021г. - 106,3% (в 2021г. - 99,7%).

Динамика добычи полезных ископаемых

В процентах

	2021		2022	
	к соответствующему периоду предыдущего года	к предыдущему периоду	к соответствующему периоду предыдущего года	к предыдущему периоду
Январь	86,9	96,1	113,6	99,9
Февраль	81,9	91,5	115,2	92,8
Март	86,7	114,1	108,4	107,3
I квартал	85,2	x	112,3	x
Апрель	83,5	98,6	104,2	94,7
Май	105,9	103,9	107,6	107,4
Июнь	107,4	98,3	104,4	95,3
I полугодие	91,3	x	108,7	x
Июль	107,5	101,7	106,4	103,7
Август	104,9	99,6	105,8	99,0
Сентябрь	108,3	97,1	106,7	97,9
Январь-сентябрь	96,1	x	107,9	x
Октябрь	112,1	108,4	100,2	101,8
Ноябрь	112,7	97,0	103,8	100,5
Декабрь	109,3	104,7	101,3	102,2
Год	99,7	x	106,3	x

Динамика добычи полезных ископаемых

В процентах к предыдущему месяцу

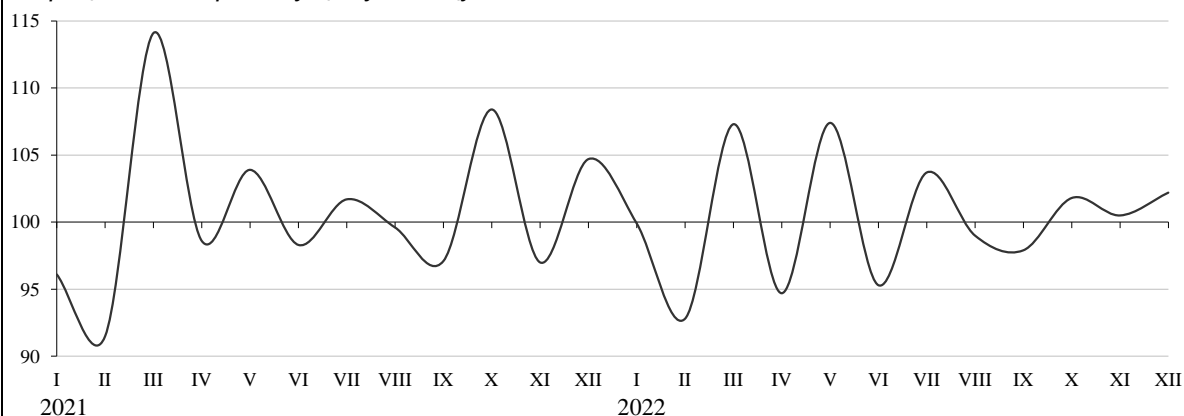

Объем отгруженных товаров собственного производства, выполненных работ и услуг собственными силами по добыче полезных ископаемых

В действовавших ценах

	2022		Декабрь 2022		
	млн руб	в % к 2021	млн руб	в % к декабрю 2021	в % к ноябрю 2022
Добыча полезных ископаемых	565966,5	113,5	30932,1	62,8	75,7
Добыча нефти и природного газа	481956,2	114,2	23545,1	58,9	69,2
Добыча прочих полезных ископаемых	707,6	102,5	61,1	142,6	113,5
Предоставление услуг в области добычи полезных ископаемых	34544,1	93,9	4123,0	165,3	122,5

Добыча отдельных видов полезных ископаемых

	2022	2022 в % к 2021	Декабрь 2022	Декабрь 2022 в % к	
				декабрю 2021	ноябрю 2022
Добыча угля					
Каменный уголь, млн т	к	110,6	к	87,2	111,8
Добыча нефти и природного газа					
Нефть обезвоженная, обессоленная и стабилизированная, включая газовый конденсат, млн т	14,4	107,8	1,2	101,9	101,1
Газ природный и попутный, млрд м ³	3,5	101,2	0,3	100,5	102,2
Добыча прочих полезных ископаемых					
Пески природные, млн м ³	1,1	44,3	0,2	148,4	211
Гранулы, крошка и порошок; галька, гравий, млн м ³	0,7	100,2	0,04	98,8	103,5

ОБРАБАТЫВАЮЩИЕ ПРОИЗВОДСТВА. Индекс производства по виду деятельности «Обрабатывающие производства» в декабре 2022г. по сравнению с соответствующим месяцем предыдущего года составил 89,4%, в 2022г. относительно 2021г. - 94,8% (в 2021г. - 107,8%).

Динамика по обрабатывающим производствам

В процентах

	2021		2022	
	к соответствующему периоду предыдущего года	к предыдущему периоду	к соответствующему периоду предыдущего года	к предыдущему периоду
Январь	104,2	98,4	103,9	92,3
Февраль	98,0	92,8	103,9	92,9
Март	105,5	117,5	93,1	105,3
I квартал	102,7	х	100,0	х
Апрель	111,7	96,2	97,7	100,8
Май	122,9	98,8	93,6	94,7
Июнь	111,1	90,4	101,6	98,1
I полугодие	108,5	х	98,7	х
Июль	108,1	111,2	95,0	104,0
Август	119,2	100,4	96,8	102,2
Сентябрь	102,3	97,3	91,1	91,6
Январь-сентябрь	109,0	х	97,2	х
Октябрь	100,7	94,3	92,1	95,3
Ноябрь	99,9	107,6	82,5	96,4
Декабрь	110,8	109,0	89,4	118,1
Год	107,8	х	94,8	х

Динамика обрабатывающих производств

В процентах к предыдущему месяцу

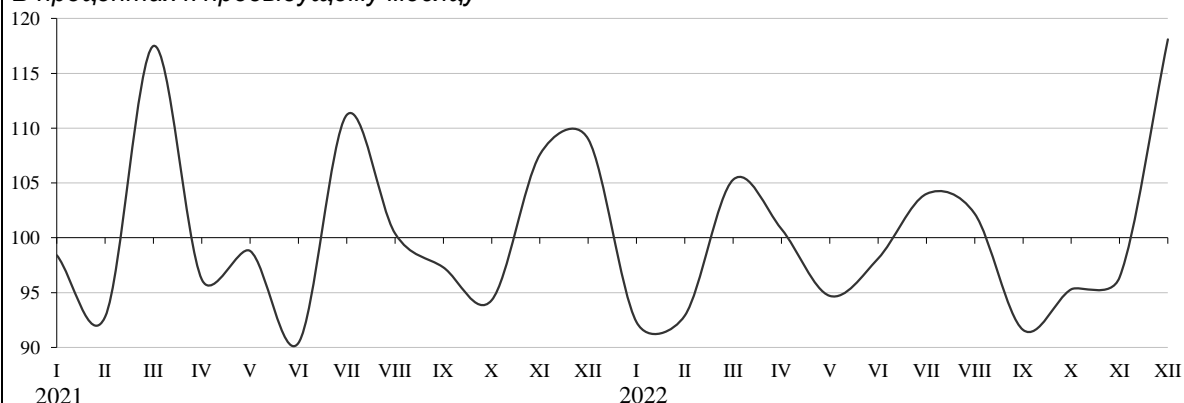

Объем отгруженных товаров собственного производства, выполненных работ и услуг собственными силами по обрабатывающим производствам

В действовавших ценах

	2022		Декабрь 2022		
	млн руб	в % к 2021	млн руб	в % к декабрю 2021	в % к ноябрю 2022
Обрабатывающие производства	190965,3	102,5	14871,0	87,7	104,3
Производство пищевых продуктов	9395,5	108,4	906,8	108,8	113,5
Производство напитков	2228,8	134,7	282,9	142,3	130,6
Производство текстильных изделий	4135,0	100,0	269,3	65,6	88,1
Производство одежды	254,1	80,5	25,2	104,7	98,3
Обработка древесины и производство изделий из дерева и пробки, кроме мебели	38117,1	82,5	2417,3	56,9	112,1
Производство бумаги и бумажных изделий	76692,4	112,2	4666,5	82,4	83,3
Деятельность полиграфическая	373,1	100,4	62,0	87,7	148,4
Производство нефтепродуктов	13579,2	107,4	1486,7	159,5	114,0
Производство химических веществ и химических продуктов	1742,6	89,3	69,1	30,7	109,4
Производство резиновых и пластмассовых изделий	3663,6	83,8	241,1	59,6	88,7
Производство прочей неметаллической минеральной продукции	1682,5	110,9	131,4	115,3	124,3
Ремонт и монтаж машин и оборудования	8042,1	98,8	1317,1	103,2	176,4

Производство отдельных видов продукции обрабатывающих производств

	2022	2022 в % к 2021	Декабрь 2022	Декабрь 2022 в % к	
				декабрю 2021	ноябрю 2022
Мясо крупного рогатого скота, свинина, баранина, конина, оленина парные, остывшие или охлажденные, т	7728,4	101,5	733,1	112,1	103,0
Оленина замороженная, т	505,6	73,1	248,3	73,7	160,8
Мясо и субпродукты пищевые домашней птицы, тыс т	17,4	100,5	1,4	98,2	99,1
Изделия колбасные, тыс т	3,4	85,3	0,3	88,9	119,9
Рыба переработанная и консервированная, ракообразные и моллюски, т	620,1	95,4	75,8	93,1	126,1
Молоко, кроме сырого, тыс т	15,2	95,1	1,3	101,1	102,0
Молоко сырое КРС, козье и овечье, переработанное на пищевую продукцию, тыс т	37,8	95,6	3,1	112,9	108,8
Масло сливочное, т	647,3	87,5	26,7	61,8	55,3
Сыры, продукты сырные и творог, т	1314,3	98,1	106,5	110,2	130,2
Продукты кисломолочные (кроме творога и продуктов из творога), тыс т	3,6	94,4	0,3	90,1	96,2
Изделия хлебобулочные недлительного хранения, тыс т	24,9	96,1	2,2	94,9	105,3
Изделия хлебобулочные специализированные, в том числе диетические, а также обогащенные микронутриентами, т	224,1	90,3	19,7	87,3	100,3
Кондитерские изделия, т	2063,7	106,5	186,3	102,3	109,9
Пиво, кроме отходов пивоварения, тыс дкл	1116,8	102,9	91,0	100,7	113,4
Воды минеральные природные питьевые и воды питьевые, млн полулитров	65,0	111,0	5,7	123,6	111,4
Спецодежда, тыс шт	141,7	82,1	11,0	76,9	113,6
Лесоматериалы продольно распиленные или расколотые, разделенные на слои или лущеные, толщиной более 6 мм, тыс м ³	1378,4	93,3	137,4	103,0	213
Гранулы топливные (пеллеты) из отходов деревопереработки, тыс т	63,1	89,3	7,1	112,2	111,1
Брикеты топливные из отходов деревопереработки, тыс т	22,3	156,1	2,8	189,1	112,0
Блоки оконные пластмассовые, тыс м ²	16,4	85,0	0,9	64,2	54,3
Блоки дверные пластмассовые и пороги для них, тыс м ²	2,8	80,9	0,1	20,6	24,1
Блоки и прочие изделия сборные строительные для зданий и сооружений из цемента, бетона или искусственного камня, тыс м ³	49,5	117,8	3,6	106,4	123,6

Темпы роста (снижения) выпуска отдельных видов продукции обрабатывающих производств

	2022 в % к 2021	Декабрь 2022 в % к	
		декабрю 2021	ноябрю 2022
Материалы нетканые	97,7	85,6	95,6
Обувь	97,9	80,5	76,1
Фанера	79,8	58,8	76,4
Плиты древесностружечные и аналогичные плиты из древесины и других одревесневших материалов	92,3	89,8	91,1
Плиты древесноволокнистые из древесины или других одревесневших материалов	88,4	87,4	99,1
Целлюлоза древесная и целлюлоза из прочих волокнистых материалов	94,5	86,0	107,5
Бумага и картон	89,4	72,3	103,8
Полотенца санитарно-гигиенические	95,2	53,0	57,7
Скатерти и салфетки	84,7	73,7	90,2
Бензин автомобильный	115,0	95,7	102,5
Топливо дизельное	118,8	102,1	108,0
Нефть, поступившая на переработку	117,0	100,3	108,0
Мазут топочный	117,1	98,9	104,9
Пропан и бутан сжиженные	90,0	131,3	97,6
Конденсат газовый стабильный	99,6	109,0	102,8
Углеводороды газообразные, кроме природного газа	100,1	163,2	102,0
Углерод технический	52,2	41,9	121,1
Линолеум и твердые непалимерные материалы для покрытия пола	69,9	61,1	85,3
Кирпич керамический неогнеупорный строительный	99,0	4,7	4,2

ОБЕСПЕЧЕНИЕ ЭЛЕКТРИЧЕСКОЙ ЭНЕРГИЕЙ, ГАЗОМ И ПАРОМ; КОНДИЦИОНИРОВАНИЕ ВОЗДУХА. Индекс производства по виду деятельности «Обеспечение электрической энергией, газом и паром; кондиционирование воздуха» в декабре 2022г. по сравнению с соответствующим месяцем предыдущего года составил 98,8%, в 2022г. относительно 2021г. - 98,8% (в 2021г. - 105,5%).

Динамика производства по виду деятельности «Обеспечение электрической энергией, газом и паром; кондиционирование воздуха»

В процентах

	2021		2022	
	к соответствующему периоду предыдущего года	к предыдущему периоду	к соответствующему периоду предыдущего года	к предыдущему периоду
Январь	109,1	109,0	98,1	100,7
Февраль	108,8	94,3	89,5	85,9
Март	107,6	99,5	97,8	108,7
I квартал	108,5	x	95,2	x
Апрель	97,7	85,8	99,9	87,6
Май	101,6	89,5	105,0	94,1
Июнь	106,6	85,0	102,6	83,1
I полугодие	105,4	x	98,2	x
Июль	105,2	97,3	101,6	96,3
Август	107,1	102,4	102,0	102,9
Сентябрь	104,7	112,6	98,4	108,6
Январь-сентябрь	105,4	x	98,9	x
Октябрь	103,6	117,1	98,0	116,6
Ноябрь	106,9	109,2	98,2	109,4
Декабрь	106,2	111,0	98,8	111,7
Год	105,5	x	98,8	x

Динамика производства по виду деятельности «Обеспечение электрической энергией, газом и паром; кондиционирование воздуха»

В процентах к предыдущему месяцу

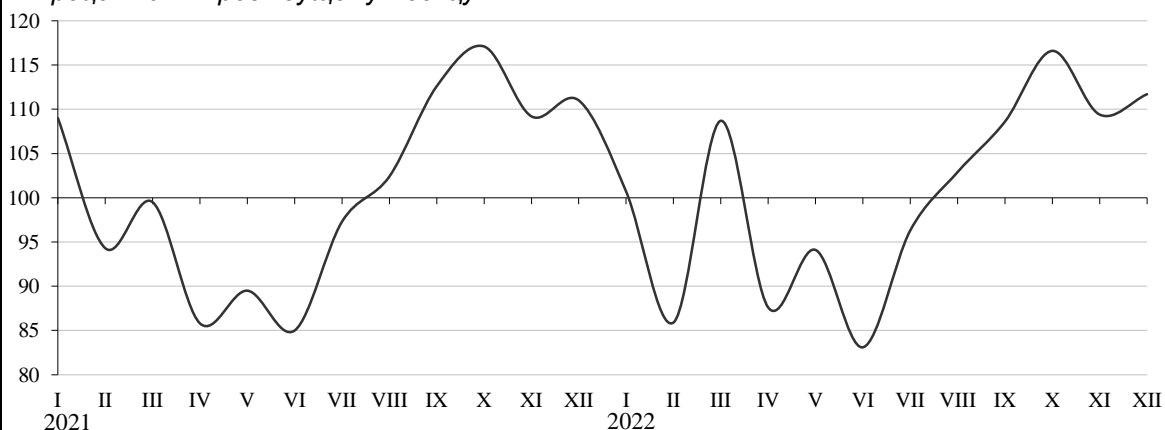

Объем отгруженных товаров собственного производства, выполненных работ и услуг собственными силами по обеспечению электрической энергией, газом и паром; кондиционированием воздуха

В действовавших ценах

	2022		Декабрь 2022		
	млн руб	в % к 2021	млн руб	в % к декабрю 2021	в % к ноябрю 2022
Обеспечение электрической энергией, газом и паром; кондиционирование воздуха	47613,5	103,9	6136,8	116,7	137,5
Производство, передача и распределение электроэнергии	27116,3	103,2	3708,4	117,4	151,2
Производство и распределение газообразного топлива	1879,6	108,0	249,7	138,8	138,7
Производство, передача и распределение пара и горячей воды; кондиционирование воздуха	18617,5	104,4	2178,7	113,4	119,0

Производство электро- и теплоэнергии

	2022	2022	Декабрь	Декабрь 2022 в % к	
		в % к 2021	2022	декабрю 2021	ноябрю 2022
Электроэнергия, млрд кВт.ч	10,3	99,1	1,0	97,4	108,1
Пар и горячая вода, млн Гкал	23,1	96,9	2,5	93,0	110,9
Энергия тепловая, отпущенная электростанциями	5,8	86,6	0,6	89,0	119,7
Энергия тепловая, отпущенная котельными	17,1	101,1	1,8	94,6	108,0

ВОДОСНАБЖЕНИЕ; ВОДООТВЕДЕНИЕ, ОРГАНИЗАЦИЯ СБОРА И УТИЛИЗАЦИИ ОТХОДОВ, ДЕЯТЕЛЬНОСТЬ ПО ЛИКВИДАЦИИ ЗАГРЯЗНЕНИЙ. Индекс производства по виду деятельности «Водоснабжение; водоотведение, организация сбора и утилизации отходов, деятельность по ликвидации загрязнений» в декабре 2022г. по сравнению с соответствующим месяцем предыдущего года составил 83,7%, в 2022г. относительно 2021г. - 89,9% (в 2021г. - 107,8%).

Динамика производства по виду деятельности «Водоснабжение; водоотведение, организация сбора и утилизации отходов, деятельность по ликвидации загрязнений»

В процентах

	2021		2022	
	к соответствующему периоду предыдущего года	к предыдущему периоду	к соответствующему периоду предыдущего года	к предыдущему периоду
Январь	105,0	92,9	102,0	97,5
Февраль	109,9	97,8	101,8	97,6
Март	106,8	103,3	99,5	101,1
I квартал	107,2	х	101,1	х
Апрель	112,0	108,1	89,9	97,6
Май	105,7	99,7	87,6	97,1
Июнь	126,5	105,6	85,7	103,4
I полугодие	110,8	х	94,0	х
Июль	108,9	88,5	92,0	95,0
Август	121,9	109,1	88,2	104,6
Сентябрь	108,5	95,8	87,0	94,5
Январь-сентябрь	111,4	х	92,4	х
Октябрь	106,8	114,0	77,4	101,4
Ноябрь	89,0	88,0	89,2	101,4
Декабрь	97,1	98,0	83,7	91,9
Год	107,8	х	89,9	х

Объем отгруженных товаров собственного производства, выполненных работ и услуг собственными силами по водоснабжению; водоотведению, организации сбора и утилизации отходов, деятельности по ликвидации загрязнений

В действовавших ценах

	2022		Декабрь 2022		
	млн руб	в % к 2021	млн руб	в % к декабрю 2021	в % к ноябрю 2022
Водоснабжение; водоотведение, организация сбора и утилизации отходов, деятельность по ликвидации загрязнений	10286,6	110,2	873,0	111,5	98,6
Забор, очистка и распределение воды	3404,9	102,2	327,3	102,4	112,2
Сбор и обработка сточных вод	2058,9	102,5	187,4	111,3	105,3
Сбор, обработка и утилизация отходов; обработка вторичного сырья	4746,9	121,0	351,9	121,5	86,0

3. Сельское и лесное хозяйство

Сельское хозяйство

ЖИВОТНОВОДСТВО. Численность крупного рогатого скота в хозяйствах всех категорий, по расчетам, на конец декабря 2022г. составила 27,3 тысячи голов (в том числе коров - 12,5 тысячи), свиней - 35,4 тысячи, овец и коз - 8,7 тысячи, птицы - 1547,9 тысячи голов.

Динамика поголовья скота и птицы в хозяйствах всех категорий

На конец месяца; в процентах к соответствующей дате

	Крупный рогатый скот		В том числе коровы		Свиньи		Птица	
	предыду- щего года	предыду- щего месяца	предыду- щего года	предыду- щего месяца	предыду- щего года	предыду- щего месяца	предыду- щего года	предыду- щего месяца
2021								
Январь	97,8	100,3	95,9	98,8	98,3	101,1	97,1	89,9
Февраль	98,5	101,3	96,1	101,7	96,2	98,2	101,1	103,5
Март	98,8	100,9	95,8	98,7	94,0	97,0	108,0	112,4
Апрель	97,7	101,2	95,1	100,5	96,5	102,5	84,9	89,0
Май	97,2	101,2	94,7	99,6	92,7	98,0	102,6	100,7
Июнь	94,9	99,9	94,0	100,8	95,7	101,3	104,9	102,0
Июль	95,0	99,8	92,9	99,0	94,9	99,8	95,7	97,4
Август	94,8	99,2	92,0	98,6	90,9	96,8	95,2	98,3
Сентябрь	95,4	99,2	92,9	99,3	88,7	95,9	96,2	102,5
Октябрь	94,7	97,8	93,4	98,6	88,8	100,3	90,7	101,7
Ноябрь	94,5	97,6	95,0	99,8	87,7	97,5	100,1	95,2
Декабрь	96,6	98,3	96,8	101,5	87,6	98,5	94,9	101,8
2022								
Январь	96,5	101,6	96,5	98,6	88,1	101,8	105,1	102,2
Февраль	96,1	100,9	96,6	101,8	90,5	100,9	105,7	104,1
Март	96,3	101,1	97,0	99,2	93,4	100,1	91,5	97,2
Апрель	96,1	101,0	97,3	100,8	93,0	102,1	96,0	93,3
Май	96,5	101,6	97,3	99,5	90,1	95,0	95,5	100,2
Июнь	96,7	100,2	97,2	100,7	94,1	105,8	98,1	104,8
Июль	97,5	100,5	98,1	99,8	97,1	103,0	100,6	99,8
Август	98,8	100,5	98,2	98,7	97,9	97,5	96,0	93,8
Сентябрь	99,0	99,4	98,4	99,4	101,9	99,9	96,7	103,2
Октябрь	99,1	97,9	98,2	98,4	100,9	99,3	99,3	104,4
Ноябрь	98,6	97,2	98,1	99,7	101,1	97,8	102,2	98,0
Декабрь	96,3	96,0	97,8	101,1	101,8	99,1	98,3	98,0

В сельскохозяйственных организациях на конец декабря 2022г. по сравнению с соответствующей датой 2021г. поголовье крупного рогатого скота снизилось на 1,9%, коров - на 2,4%, птицы - на 1,6%. Численность свиней увеличилась на 1,9%.

В 2022г. в хозяйствах всех категорий, по расчетам, произведено скота и птицы на убой (в живом весе) 35,3 тысячи тонн, молока - 53,5 тысячи тонн, яиц - 121,3 миллиона штук.

Производство продукции животноводства в хозяйствах всех категорий

	2022		Декабрь 2022			Справочно 2021 в % к 2020
	тыс т	в % к 2021	тыс т	в % к декабрю 2021	в % к ноябрю 2022	
Скот и птица на убой (в живом весе)	35,3	98,2	3,8	103,1	117,6	101,5
Молоко	53,5	99,2	4,0	100,2	99,9	97,8
Яйца, млн шт	121,3	100,6	10,6	110,4	100,5	97,1



В сельскохозяйственных организациях в 2022г. по сравнению с 2021г. производство скота и птицы на убой (в живом весе) снизилось на 1,2%. Производство молока увеличилось на 0,4%, яиц - на 0,5%.

Производство продукции животноводства в сельскохозяйственных организациях

	2022			Декабрь 2022			Справочно 2021 в % к	
	тыс т	в % к 2021	в % к итогу	тыс т	в % к декабрю 2021	в % к ноябрю 2022	2020	итого
Скот и птица на убой (в живом весе)	32,7	98,8	100	3,4	105,6	116,2	102,4	100
из них:								
крупный рогатый скот	1,5	100,5	5	0,2	119,3	204	104,6	4
свиньи	8,6	99,1	26	0,8	109,4	102,2	98,2	26
птица	21,4	99,1	65	1,8	99,6	101,0	100,9	65
другие виды	1,2	89,2	4	0,7	115,4	208	202	4
Молоко	38,3	100,4	х	3,2	105,8	108,3	99,2	х
Яйца, млн шт	116,3	100,5	х	10,2	109,0	98,7	97,1	х

Надой молока на одну корову в сельскохозяйственных организациях (без микропредприятий) в 2022г. составил 5249 килограммов против 5063 килограммов в 2021г., яйценоскость курицы-несушки увеличилась на 1,4% и составила 315 штук яиц.

РЕАЛИЗАЦИЯ ПРОДУКЦИИ. В 2022г. по сравнению с соответствующим периодом 2021г. увеличилась реализация сельхозорганизациями картофеля, скота и птицы, снизилась продажа овощей и яиц. Реализация молока осталась на уровне прошлого года.

Объем реализации продукции сельскохозяйственными организациями

	2022		Декабрь 2022			Справочно 2021 в % к 2020
	тыс т	в % к 2021	тыс т	в % к декабрю 2021	в % к ноябрю 2022	
Овощи	11,0	93,3	1,0	75,6	181,8	93,5
Картофель	1,4	137,2	0,3	11р	100,9	91,4
Скот и птица (в живом весе)	31,7	119,7	3,6	160,8	151,5	87,3
Молоко	36,7	100,1	3,0	114,3	102,3	100,4
Яйца, млн шт	105,7	99,4	9,1	108,8	90,8	95,6

Лесозаготовки

В 2022г. организациями (без субъектов малого предпринимательства) по виду деятельности «Лесозаготовки» было отгружено продукции собственного производства, выполнено работ и услуг собственными силами на сумму 5458,8 миллиона рублей.

Производство отдельных видов продукции по виду деятельности «Лесозаготовки»

	2022		Декабрь 2022		
	тыс плотн м ³	в % к 2021	тыс плотн м ³	в % к декабрю 2021	в % к ноябрю 2022
Лесоматериалы необработанные	6511,6	96,0	829,1	118,1	171,9
Лесоматериалы хвойных пород	3685,9	95,2	498,3	122,7	165,4
Лесоматериалы лиственных пород	2685,7	96,9	317,7	114,5	187,2
Древесина топливная	140,0	99,1	13,0	71,7	115,5

4. Строительство

СТРОИТЕЛЬНАЯ ДЕЯТЕЛЬНОСТЬ. Объем работ, выполненных по виду деятельности «Строительство», в декабре 2022г. составил 10,2 миллиарда рублей, или 94,3% в сопоставимых ценах к декабрю предыдущего года; за 2022г. - 39,8 миллиарда рублей, на 33,1% меньше уровня предыдущего года.

Динамика объема работ, выполненных по виду деятельности «Строительство» ¹⁾

	2021			2022		
	млн руб	в % к соответствующему периоду предыдущего года ²⁾	в % к предыдущему периоду ²⁾	млн руб	в % к соответствующему периоду предыдущего года ²⁾	в % к предыдущему периоду ²⁾
Январь	2152,7	146,5	17,6	976,2	40,3	9,4
Февраль	1826,6	61,0	84,7	1793,7	87,3	183,3
Март	2723,8	85,3	147,9	2044,7	66,6	112,8
I квартал	6703,1	87,5	27,5	4814,5	63,8	22,2
Апрель	4804,3	143,8	175,1	2445,9	45,3	119,3
Май	3898,2	117,7	80,6	1800,3	41,1	73,1
Июнь	3549,5	63,4	89,8	6036,5	152,0	332
II квартал	12252,0	100,3	178,9	10282,7	74,5	209
I полугодие	18955,1	95,3	х	15097,3	70,7	х
Июль	5132,1	89,2	141,8	3227,2	57,7	53,8
Август	5431,7	96,9	105,6	3088,7	52,1	95,3
Сентябрь	3689,3	80,3	67,3	3286,1	81,4	105,3
III квартал	14253,2	89,4	112,2	9602,0	61,6	92,8
Январь-сентябрь	33208,3	92,8	х	24699,2	66,9	х
Октябрь	4696,0	68,4	126,2	2648,2	51,8	80,3
Ноябрь	6167,6	98,5	129,6	2213,9	33,5	83,9
Декабрь	10242,7	75,4	163,8	10216,6	94,3	461
IV квартал	21106,2	79,0	143,3	15078,7	66,9	155,4
Год	54314,5	87,1	х	39777,9	66,9	х

¹⁾ Данные уточнены на основании годовых отчетов и окончательных расчетов объемов строительных работ, не наблюдаемых прямыми статистическими методами, в соответствии с Регламентом оценки, корректировки и публикации данных статистического наблюдения за строительством и инвестициями в основной капитал, утвержденным приказом Росстата от 26.09.2016 №544.

²⁾ В сопоставимых ценах.



Динамика общего объема заключенных договоров строительного подряда и прочих заказов (контрактов)

По организациям со средней численностью работников свыше 15 человек
(без субъектов малого предпринимательства)

	2021		2022	
	Объем заключенных договоров строительного подряда и прочих заказов (контрактов), (в фактически действовавших ценах), млрд руб	Обеспеченность строительных организаций договорами и прочими заказами (контрактами) ¹⁾ , мес	Объем заключенных договоров строительного подряда и прочих заказов (контрактов), (в фактически действовавших ценах), млрд руб	Обеспеченность строительных организаций договорами и прочими заказами (контрактами) ¹⁾ , мес
Январь	11,4	9,2	5,2	10,0
Февраль	11,2	11,1	5,6	5,5
Март	10,8	6,4	5,2	4,6
Апрель	16,6	8,7	4,1	3,1
Май	15,0	5,5	4,1	3,7
Июнь	14,4	7,4	2,0	0,6
Июль	14,3	4,9	2,4	1,5
Август	14,4	4,7	2,2	1,4
Сентябрь	13,8	6,6	2,3	1,4
Октябрь	4,8	2,9	1,7	1,2
Ноябрь	3,0	1,2	1,5	1,4
Декабрь	4,7	1,3	3,5	0,6

¹⁾ Рассчитан как отношение объема заказов (контрактов) на последующие периоды (на конец отчетного месяца) к объему выполненных работ и услуг за отчетный месяц.

Инвестиции в основной капитал, направленные на строительство объектов, предусмотренных федеральной адресной инвестиционной программой, за 2022 г. ¹⁾

Миллионов рублей

Федеральные адресные инвестиционные программы	Лимит бюджетных ассигнований из федерального бюджета	Фактически профинансировано из федерального бюджета	Фактически использовано инвестиций за счет всех источников финансирования	Техническая готовность, %
ГБУЗ Республики Коми «Республиканская инфекционная больница» г.Сыктывкар				
- строительство (1 этап)	426,4	426,4	12,9	10,2
Реконструкция главного учебного корпуса, находящегося в аварийном состоянии, ФГБОУ ВО «Сыктывкарский государственный университет им. П.Сорокина»				
- реконструкция	641,0	641,0	511,4	59,5
Строительство административного здания в г.Сыктывкаре				
- проектные и изыскательские работы	4,2	4,2	1,7	x

¹⁾ В соответствии с перечнем строек и объектов для федеральных государственных нужд, финансируемых за счет государственных капитальных вложений, предусмотренных на реализацию федеральной адресной инвестиционной программы.

ВВОД В ДЕЙСТВИЕ ЗДАНИЙ, МОЩНОСТЕЙ И ОБЪЕКТОВ. Из числа введенных в действие в 2022г. зданий 90% составляли здания жилого назначения.

Ввод в действие зданий по видам

	Количество зданий, ед		Общий строительный объем зданий, тыс м ³		Общая площадь зданий, тыс м ²	
	2021	2022	2021	2022	2021	2022
Всего	1219	1370	1015,7	1496,1	242,8	314,4
в том числе:						
жилого назначения	1150	1208	774,2	886,5	205,6	228,7
нежилого назначения ¹⁾	69	162	241,4	609,5	37,2	85,7
из них:						
промышленные	18	56	90,6	327,8	10,8	31,4
сельскохозяйственные	3	4	10,8	11,5	2,3	2,2
коммерческие	14	30	28,9	38,7	6,0	7,8
административные	20	8	49,2	15,3	9,2	3,4
учебные	2	3	8,1	78,3	1,3	15,9
здравоохранения	-	21	-	75,2	-	16,8
другие	12	40	53,9	62,7	7,6	8,2

¹⁾ Здания нежилого назначения распределены исходя из целей их использования в соответствии с «Общероссийским классификатором основных фондов».

Ввод в действие мощностей и объектов за счет нового строительства и реконструкции

	2021	2022
Сельское, лесное хозяйство, охота, рыболовство и рыбоводство		
Помещения для крупного рогатого скота, тыс мест	0,19	0,35
Помещения для свиней, тыс мест	0,05	-
Птицефабрики яичного направления:		
тыс кур-несушек	-	59,1
т/смен	-	3,4
Зерносеменовохранилища, тыс т единовр.хранения	-	79,5
Хранилища для брикетированных и гранулированных кормосмесей, тыс т единовр.хранения	-	0,5
Добыча полезных ископаемых		
Скважины нефтяные эксплуатационного бурения:		
ед	-	13
тыс т добычи нефти	-	87,0
Обрабатывающие производства		
Колбасные изделия, т/смен	-	10,4
Консервы мясные, тыс усл банок/смен	-	15,1
Цельномолочная продукция, т/смен	-	0,1
Предприятия комбикормовые, т/сут	-	239,3
Хлебобулочные изделия, т/сут	-	0,1
Пиломатериалы, тыс м ³	3,2	-
Производство машин и оборудования		
Оборудование технологическое для предприятий строительной индустрии и строительных материалов, млн руб	-	1,0
Обеспечение электрической энергией, газом и паром; кондиционирование воздуха		
Линии электропередачи напряжением, км		
35-110 кВ	9,7	163,0
6-20 кВ	34,1	19,0
0,4 кВ	61,9	134,0
Трансформаторные понизительные подстанции напряжением, тыс кВ.А		
35 кВ и выше	-	10,0
до 35 кВ	7,3	9,8
Котлы паровые на теплоэлектроцентралях, т/час	-	2,6
Котлы водогрейные на теплоэлектроцентралях, Гкал/час	12,0	-
Газовые сети, км	61,6	64,0
Газовые сети к производственным объектам, км	-	14,6
Теплоснабжение:		
Гкал/час	15,5	4,4
тепловые сети, км	0,8	0,3
Тепловые сети к производственным объектам, км	-	0,6

Окончание

	2021	2022
Водоснабжение; водоотведение, организация сбора и утилизация отходов, деятельность по ликвидации загрязнений		
Водопровод:		
тыс м ³ воды в сутки	45,2	52,7
водопроводные сети, км	19,4	7,9
Водопроводные сети к производственным объектам, км	-	5,0
Канализация:		
тыс м ³ воды в сутки	118,1	119,3
канализационные сети, км	4,6	4,7
Канализационные сети к производственным объектам, км	-	6,8
Торговля оптовая и розничная; ремонт автотранспортных средств и мотоциклов		
Станции технического обслуживания легковых автомобилей, ед	1	1
Автомойка:		
ед	1	1
моечных постов, мест	4	1
Торговые предприятия, тыс м ² торг. пл	2,0	3,2
Торгово-офисные центры, м ² общ. пл	-	702,0
Автозаправочные станции, ед	-	1
Автомобильные газозаправочные станции сжиженного нефтяного газа, ед	1	1
Транспортировка и хранение		
Железнодорожные пути к производственным объектам, км	0,8	2,8
Нефтепроводы магистральные, км	1,8	46,7
Газопроводы магистральные и отводы от них, км	220,6	53,7
Автомобильные дороги, км:		
необщего пользования	2,4	5,1
общего пользования местного значения	13,4	0,5
Мосты:		
ед	17	9
пог м	412,9	125,5
Общетоварные склады, тыс м ² общ пл	2,8	2,0
Нефтеемкости, тыс м ³	30,0	-
Деятельность гостиниц и предприятий общественного питания		
Предприятия общественного питания, посад мест	65	-
Гостиницы, мест	2	8
Деятельность в области информации и связи		
Антенно-мачтовые сооружения для сотовой связи, шт	-	7
Волоконно-оптические линии связи (передачи), км	65,6	19,8
Деятельность по операциям с недвижимым имуществом		
Капитальные гаражи:		
ед	6	11
машиномест	20	102
Образование		
Дошкольные образовательные организации, мест	45	410
Общеобразовательные организации, учен. мест	-	400
Деятельность в области здравоохранения		
Амбулаторно-поликлинические организации, посещений в смену	200	380
Дома-интернаты для престарелых, инвалидов (взрослых и детей), мест	-	160
Деятельность в области культуры, спорта, организации досуга и развлечений		
Стадионы, мест	-	120
Спортивные залы, м ²	-	1371,0
Физкультурно-оздоровительные комплексы, ед	1	-
Плоскостные спортивные сооружения (футбольные поля, игровые площадки и др.), м ²	2200,0	-
Учреждения культуры клубного типа, мест	49	-
Предоставление прочих видов услуг		
Культовые сооружения, ед	-	2
Бани, мест	-	17
Салоны красоты (парикмахерские), посадочных мест	-	5

ЖИЛИЩНОЕ СТРОИТЕЛЬСТВО. В декабре 2022г. введено 49 жилых домов общей площадью жилых помещений 19 тысяч квадратных метров, из них населением - 45 домов общей площадью жилья 4,5 тысячи квадратных метров.

В 2022г. сдано в эксплуатацию 16 многоквартирных жилых домов, 21 дом блокированной застройки, 1 общежитие и 1170 жилых домов, построенных населением. Всего введено 2722 новые квартиры. Общая площадь жилых помещений в построенных жилых домах составила 202,8 тысячи квадратных метров (на 13% больше, чем в предыдущем году). Населением введено 128,2 тысячи квадратных метров жилья, что на 12,3% больше уровня 2021 года. Из них 14,1 тысячи квадратных метров - на земельных участках, предназначенных для ведения садоводства.

Динамика ввода в действие жилых домов

	2021			2022		
	тыс м ² общ. пл жилых помещений	в % к соответствующему периоду предыдущего года	в % к предыдущему периоду	тыс м ² общ. пл жилых помещений	в % к соответствующему периоду предыдущего года	в % к предыдущему периоду
Январь	6,4	86,4	12,0	17,6	275	76,5
Февраль	7,1	77,5	111,6	22,3	312	126,4
Март	6,2	45,5	86,8	30,1	486	135,5
I квартал	19,7	65,3	20,0	70,0	355	98,6
Апрель	27,9	160,5	450	12,7	45,5	42,0
Май	8,3	221	29,6	13,2	160,2	104,3
Июнь	9,7	133,0	117,7	10,0	102,9	75,6
II квартал	45,9	161,3	232	35,9	78,3	51,3
I полугодие	65,6	111,8	x	105,9	161,5	x
Июль	7,3	67,8	75,0	19,6	268	195,5
Август	16,1	65,8	221	9,8	60,9	50,1
Сентябрь	19,5	167,0	121,1	24,0	123,1	245
III квартал	42,8	91,4	93,5	53,3	124,5	148,6
Январь-сентябрь	108,4	102,8	x	159,2	146,9	x
Октябрь	31,1	323	159,5	11,6	37,2	48,2
Ноябрь	16,9	47,0	54,5	13,0	76,7	112,3
Декабрь	23,0	43,3	135,9	19,0	82,5	146,2
IV квартал	71,0	71,9	165,7	43,5	61,3	81,6
Год	179,4	87,8	x	202,8	113,0	x



Средняя фактическая стоимость строительства жилых домов ¹⁾

Рублей за 1 квадратный метр общ. пл	
2021	
I квартал	33761
I полугодие	42872
Январь-сентябрь	42872
Год	43867
2022	
I квартал	46937
I полугодие	46700
Январь-сентябрь	48679
Год	49990

¹⁾ Дома квартирного типа без пристроек, надстроек и встроенных помещений (без жилых домов, построенных населением).

5. Автомобильный транспорт

ГРУЗОВЫЕ ПЕРЕВОЗКИ. За 2022г. грузооборот автомобильного транспорта организаций со средней численностью свыше 15 человек, не относящихся к субъектам малого предпринимательства, по сравнению с 2021г. снизился на 12,4%, перевозки грузов - на 18,9%.

Грузооборот и перевозки грузов автомобильным транспортом

По организациям со средней численностью работников свыше 15 человек
(кроме субъектов малого предпринимательства)

	2022		Декабрь 2022			Справочно 2021 в % к 2020
	всего	в % к 2021	всего	в % к декабрю 2021	в % к ноябрю 2022	
Грузооборот, млн т.км	677,0	87,6	60,9	91,8	102,5	87,9
из него на коммерческой основе	253,7	78,8	20,8	92,2	92,1	87,9
Перевозки грузов, тыс т	10273,2	81,1	924,2	89,6	104,9	58,6
из него на коммерческой основе	1956,5	85,2	174,0	108,8	100,4	85,5

Динамика грузооборота и перевозок грузов автомобильным транспортом

По организациям со средней численностью работников свыше 15 человек
(кроме субъектов малого предпринимательства)

	Грузооборот			Перевезено грузов		
	млн т.км	в % к соответствующему периоду предыдущего года	в % к предыдущему периоду	тыс т	в % к соответствующему периоду предыдущего года	в % к предыдущему периоду
2021						
Январь	69,8	78,3	86,1	1626,2	83,9	91,8
Февраль	77,1	79,1	110,5	1560,7	69,7	96,0
Март	90,0	91,7	116,7	1156,1	50,0	74,1
I квартал	237,0	83,2	116,6	4343,0	66,9	91,6
Апрель	51,8	79,5	57,6	841,9	45,7	72,8
Май	43,4	69,6	83,7	758,0	45,1	90,0
Июнь	60,9	88,7	140,4	1004,2	54,7	132,5
II квартал	156,1	79,6	65,9	2604,1	48,6	60,0
I полугодие	393,1	81,7	x	6947,1	58,6	x
Июль	61,7	88,4	101,2	967,1	54,6	96,3
Август	57,9	95,8	93,9	1027,7	57,7	106,3
Сентябрь	73,1	103,7	126,2	1004,5	57,2	97,7
III квартал	192,6	96,0	123,4	2999,3	56,5	115,2
Январь-сентябрь	585,7	85,9	x	9946,4	58,0	x
Октябрь	63,9	104,1	87,5	870,3	56,4	86,6
Ноябрь	56,8	93,5	88,8	819,8	57,6	94,2
Декабрь	66,3	87,5	116,7	1031,0	69,5	125,8
IV квартал	187,1	94,5	97,1	2721,1	61,1	90,7
Год	1810,2	87,9	x	18927,8	58,6	x
2022 ¹⁾						
Январь	69,4	99,5	104,7	900,6	55,4	87,4
Февраль	72,8	94,4	104,9	1043,3	66,8	115,8
Март	71,8	79,7	98,5	921,3	79,7	88,3
I квартал	214,0	90,3	114,4	2865,2	66,0	105,3
Апрель	48,6	93,8	67,7	787,2	93,5	85,4
Май	35,1	80,8	72,2	616,0	81,3	78,3
Июнь	53,3	87,5	152,0	845,4	84,2	137,3
II квартал	137,0	87,7	64,0	2248,6	86,3	78,5
I полугодие	351,0	89,3	x	5113,8	73,6	x
Июль	57,0	92,4	106,9	896,4	92,7	106,0
Август	55,5	95,8	97,4	897,1	87,3	100,1
Сентябрь	51,3	70,2	92,4	806,3	80,3	89,9
III квартал	163,7	85,0	119,5	2599,8	86,7	115,6
Октябрь	42,0	65,7	82,0	754,2	86,7	93,5
Ноябрь	59,4	104,6	141,4	881,1	107,5	116,8
Декабрь	60,9	91,8	102,5	924,2	89,6	104,9
IV квартал	162,3	86,8	99,1	2559,5	94,1	98,4
Год	677,0	87,6	x	10273,2	81,1	x

¹⁾ Данные изменены за счет уточнения респондентами ранее предоставленной оперативной информации.

ПАССАЖИРСКИЕ ПЕРЕВОЗКИ. Пассажирооборот автобусов общего пользования по маршрутам регулярных перевозок за 2022г. в сравнении с 2021г. снизился на 3,2%, перевозки пассажиров - на 12,5%.

Пассажирооборот и перевозки пассажиров автобусами по маршрутам регулярных перевозок

	2022		Декабрь 2022			Справочно 2021 в % к 2020
	всего	в % к 2021	всего	в % к декабрю 2021	в % к ноябрю 2022	
Пассажирооборот, млн пасс. км	295,9	96,8	29,0	113,6	104,5	105,5
из него выполненный микропредприятиями и индивидуальными предпринимателями	189,8	84,2	18,9	101,7	108,2	119,7
Перевозки пассажиров, тыс чел	39235,7	87,5	3818,4	98,5	102,8	113,2
из него выполненные микропредприятиями и индивидуальными предпринимателями	23120,2	72,5	2287,3	83,7	105,6	132,2

Динамика пассажирооборота и перевозок пассажиров автобусами общего пользования по маршрутам регулярных перевозок

	Пассажирооборот			Перевозки пассажиров		
	млн пасс.км	в % к соответствующему периоду предыдущего года	в % к предыдущему периоду	тыс чел	в % к соответствующему периоду предыдущего года	в % к предыдущему периоду
2021						
Январь	22,5	71,7	87,4	3227,6	79,4	88,4
Февраль	23,9	80,4	105,9	3378,3	88,8	104,7
Март	27,9	87,6	116,9	3944,8	95,7	116,8
I квартал	74,3	79,9	89,2	10550,6	88,0	89,7
Апрель	26,4	448	94,5	3956,9	438	100,3
Май	26,1	232	99,1	3884,4	240	98,2
Июнь	25,6	137,5	98,0	3768,4	146,3	97,0
II квартал	78,1	218	105,1	11609,7	228	110,0
I полугодие	152,4	118,4	х	22160,3	129,7	х
Июль	25,4	110,7	99,4	3680,9	112,3	97,7
Август	25,3	103,2	99,3	3630,3	106,5	98,6
Сентябрь	26,6	88,3	105,2	3861,2	94,8	106,4
III квартал	77,3	99,6	98,9	11172,4	103,8	96,2
Январь-сентябрь	229,7	111,3	х	33332,8	119,7	х
Октябрь	26,7	90,7	100,4	4100,5	100,6	106,2
Ноябрь	23,7	84,4	88,7	3533,0	87,6	86,2
Декабрь	25,5	98,9	107,6	3878,1	106,2	109,8
IV квартал	75,9	91,1	98,2	11511,6	97,9	103,0
Год	305,6	105,5	х	44844,4	113,2	х

Окончание

	Пассажирооборот			Перевозки пассажиров		
	млн пасс.км	в % к соответствующему периоду предыдущего года	в % к предыдущему периоду	тыс чел	в % к соответствующему периоду предыдущего года	в % к предыдущему периоду
2022						
Январь	23,8	105,5	93,2	3508,0	108,7	90,5
Февраль	21,3	89,2	89,5	2951,8	87,4	84,1
Март	24,0	86,1	112,9	3202,3	81,2	108,5
I квартал	69,1	93,0	91,0	9662,1	91,6	83,9
Апрель	23,5	88,9	97,6	3205,4	81,0	100,1
Май	24,0	91,7	102,2	3199,0	82,4	99,8
Июнь	23,0	90,0	96,1	2896,5	76,9	90,5
II квартал	70,5	90,2	102,0	9300,9	80,1	96,3
I полугодие	139,6	91,6	x	18962,9	85,6	x
Июль	23,0	90,2	99,7	2802,9	76,1	96,8
Август	23,5	92,9	102,3	2895,4	79,8	103,3
Сентябрь	27,3	102,8	116,4	3556,1	92,1	122,8
III квартал	73,8	95,4	104,7	9254,5	82,8	99,5
Январь-сентябрь	213,3	92,9	x	28217,4	84,7	x
Октябрь	25,9	96,9	94,7	3485,2	85,0	98,0
Ноябрь ¹⁾	27,7	117,1	107,2	3471,7	105,1	106,6
Декабрь	29,0	113,6	104,5	3818,4	98,5	102,8
IV квартал	82,6	108,8	112,0	11018,3	95,7	119,1
Год	295,9	96,8	x	39235,7	87,5	x

¹⁾ Данные изменены за счет уточнения респондентами ранее предоставленной оперативной информации.



III. РЫНКИ ТОВАРОВ И УСЛУГ

1. Розничная торговля

В декабре 2022г. оборот розничной торговли составил 19,2 миллиарда рублей, что в сопоставимых ценах на 6,8% меньше, чем в декабре 2021г.; в целом за год - 188,1 миллиарда рублей, или 91,3% к уровню предыдущего года.

Динамика оборота розничной торговли

	2021			2022		
	млн руб	в % к соответствующему периоду предыдущего года ¹⁾	в % к предыдущему периоду ¹⁾	млн руб	в % к соответствующему периоду предыдущего года ¹⁾	в % к предыдущему периоду ¹⁾
Январь	14034,5	101,4	81,0	15001,9	98,0	79,7
Февраль	13928,6	100,4	98,2	14780,7	97,0	97,3
Март	15486,3	100,0	110,4	16732,2	90,7	103,3
I квартал	43449,4	100,6	95,0	46514,9	95,1	89,1
Апрель	14312,2	113,2	92,0	14812,9	85,9	87,0
Май	14600,6	106,4	101,1	14802,9	84,9	99,9
Июнь	14405,8	99,2	98,4	14966,3	88,0	101,9
II квартал	43318,6	106,0	97,7	44582,1	86,3	88,6
I полугодие	86768,0	103,2	x	91096,9	90,7	x
Июль	14414,0	96,0	100,4	15203,8	90,4	103,2
Август	14597,0	99,3	101,8	15666,2	92,6	103,9
Сентябрь	14684,4	101,0	99,7	15236,1	90,3	97,2
III квартал	43695,4	98,7	100,7	46106,2	90,8	106,0
Январь-сентябрь	130463,4	101,6	x	137203,1	90,8	x
Октябрь	15161,0	100,1	101,4	15964,1	93,0	104,8
Ноябрь	15180,7	105,0	99,5	15728,2	92,4	98,8
Декабрь	18578,2	99,6	120,7	19246,0	93,2	121,8
IV квартал	48919,9	101,4	108,5	50938,2	92,6	110,8
Год	179383,3	101,6	x	188141,4	91,3	x

¹⁾ В сопоставимых ценах.



В декабре 2022г. оборот розничной торговли практически полностью формировался в стационарной торговой сети организаций и индивидуальных предпринимателей, продажа товаров на рынках и ярмарках занимала 0,1% оборота.

Реализация пищевых продуктов, включая напитки, и табачных изделий в декабре 2022г. составила 9,3 миллиарда рублей, что в сопоставимых ценах меньше аналогичного месяца 2021г. на 2,6%. Оборот розничной торговли непродовольственными товарами составил 9,9 миллиарда рублей, снизившись относительно декабря 2021г. на 11,1%.

В структуре оборота розничной торговли удельный вес пищевых продуктов, включая напитки, и табачных изделий составил 48,4%, непродовольственных товаров - 51,6% (в декабре 2021г. - 47,7% и 52,3% соответственно).

Динамика оборота розничной торговли пищевыми продуктами и непродовольственными товарами

	Пищевые продукты, включая напитки, и табачные изделия				Непродовольственные товары			
	млн руб	в % к			млн руб	в % к		
		общему обороту розничной торговли	соответствующему периоду предыдущего года ¹⁾	преды- дущему перио- ду ¹⁾		общему обороту розничной торговли	соответствующему периоду предыдущего года ¹⁾	преды- дущему перио- ду ¹⁾
2021								
Январь	6757,9	48,2	100,5	81,8	7276,6	51,8	102,2	80,3
Февраль	6805,1	48,9	100,1	99,1	7123,5	51,1	100,7	97,4
Март	7690,1	49,7	100,0	112,6	7796,2	50,3	100,0	108,4
I квартал	21253,1	48,9	100,2	96,3	22196,3	51,1	100,9	93,7
Апрель	7668,1	53,6	113,3	99,1	6644,1	46,4	113,2	84,9
Май	7735,2	53,0	106,5	99,7	6865,4	47,0	106,3	102,7
Июнь	7568,5	52,5	100,2	97,7	6837,3	47,5	98,2	99,1
II квартал	22971,8	53,0	106,5	105,7	20346,8	47,0	105,5	90,0
I полугодие	44224,9	51,0	103,4	x	42543,0	49,0	103,0	x
Июль	7426,4	51,5	98,7	99,0	6987,6	48,5	93,2	101,9
Август	7136,2	48,9	100,0	97,0	7460,7	51,1	98,6	106,9
Сентябрь	7086,9	48,3	101,5	98,6	7597,6	51,7	100,5	100,7
III квартал	21649,5	49,5	100,0	95,0	22045,9	50,5	97,5	107,1
Январь-сентябрь	65874,4	50,5	102,2	x	64588,9	49,5	101,1	x
Октябрь	7307,4	48,2	100,0	100,5	7853,6	51,8	100,2	102,4
Ноябрь	7244,2	47,7	103,8	98,8	7936,5	52,3	106,2	100,1
Декабрь	8869,0	47,7	99,4	120,0	9709,2	52,3	99,8	121,3
IV квартал	23420,7	47,9	100,9	104,3	25499,3	52,1	101,9	112,7
Год	89295,1	49,8	101,9	x	90088,2	50,2	101,3	x
2022								
Январь	7249,1	48,3	97,7	80,4	7752,8	51,7	98,2	79,0
Февраль	7309,7	49,5	97,5	98,9	7471,0	50,5	96,6	95,7
Март	8504,2	50,8	95,1	109,8	8228,1	49,2	86,4	97,0
I квартал	23063,0	49,6	96,7	92,5	23451,9	50,4	93,5	86,0
Апрель	7938,4	53,6	86,5	90,2	6874,4	46,4	85,2	83,7
Май	7966,3	53,8	87,4	100,6	6836,6	46,2	82,2	99,1
Июнь	8093,8	54,1	92,0	102,9	6872,6	45,9	83,7	100,9
II квартал	23998,5	53,8	88,6	96,7	20583,6	46,2	83,7	80,6
I полугодие	47061,5	51,7	92,5	x	44035,5	48,3	88,8	x
Июль	8076,7	53,1	94,8	102,0	7127,2	46,9	85,8	104,4
Август	8077,3	51,6	99,3	101,6	7588,9	48,4	85,3	106,3
Сентябрь	7731,7	50,7	96,5	95,9	7504,4	49,3	83,6	98,7
III квартал	23885,7	51,8	96,8	103,8	22220,5	48,2	84,9	108,6
Январь-сентябрь	70947,2	51,7	93,9	x	66256,0	48,3	87,5	x
Октябрь	7780,9	48,7	96,9	100,8	8183,2	51,3	89,0	108,9
Ноябрь	7711,2	49,0	97,4	99,4	8016,9	51,0	87,2	98,2
Декабрь	9323,1	48,4	97,4	119,9	9922,9	51,6	88,9	123,7
IV квартал	24815,2	48,7	97,2	104,6	26123,0	51,3	88,3	117,4
Год	95762,4	50,9	94,8	x	92379,0	49,1	87,7	x

¹⁾ В сопоставимых ценах.

На конец декабря 2022г. товарные запасы в розничной сети организаций (без микропредприятий и индивидуальных предпринимателей) с основным видом деятельности «Торговля розничная, кроме торговли автотранспортными средствами и мотоциклами» оценивались в 12,0 миллиарда рублей, уровень товарных запасов составил 31 день торговли.

Изменение товарных запасов в организациях розничной торговли

На конец месяца

	2021		2022	
	товарные запасы, млн руб	уровень запасов ¹⁾ , дней торговли	товарные запасы, млн руб	уровень запасов ¹⁾ , дней торговли
Январь	10674,9	44	12005,9	41
Февраль	10623,9	41	12037,1	39
Март	10778,0	38	12301,6	37
Апрель	11231,8	41	12529,0	42
Май	10974,3	39	12152,3	41
Июнь	10944,1	39	12238,3	41
Июль	10652,5	38	11353,9	37
Август	10872,1	38	11482,2	37
Сентябрь	11205,2	39	11786,5	39
Октябрь	11583,1	39	12211,8	38
Ноябрь	12222,3	42	12557,7	40
Декабрь	11871,5	32	11994,9	31

¹⁾ Отношение остатка товара к однодневному объему продаж.

В декабре 2022г. объемы продаж через Интернет крупных и средних торгующих организаций выросли по сравнению с предыдущим месяцем на 23,1% (в сопоставимых ценах). Лидером на этом рынке является интернет-магазин WILDBERRIES. В структуре его продаж преобладала мужская, женская и детская одежда (50,0%), обувь (21,0%), игры и игрушки (11,0%).

В коммерческих организациях с основным видом деятельности «Торговля розничная, кроме торговли автотранспортными средствами и мотоциклами», не относящихся к субъектам малого предпринимательства, в декабре 2022г. по сравнению с предыдущим месяцем отмечалось увеличение спроса на большинство пищевых продуктов и непродовольственных товаров. Особенно заметно (более 35%) выросли продажи рыбы, ракообразных и моллюсков (в том числе консервов из рыбы и морепродуктов), мяса животных, свежего картофеля, кондитерских изделий - среди пищевых продуктов; ювелирных изделий, часов, спортивного оборудования и спортивных товаров, аудио- и видеотехники, мобильных телефонов, книг, мебели, компьютеров, косметических и парфюмерных, писчебумажных и канцелярских товаров, бытовых электротоваров - среди непродовольственных товаров. В то же время снизился спрос на газовое моторное топливо, легковые автомобили, молочные напитки, обувь, строительные материалы.

Изменение продажи и запасов основных продуктов питания и непродовольственных товаров в организациях розничной торговли

Без субъектов малого предпринимательства; в сопоставимых ценах

	Продано в декабре 2022 в % к ноябрю 2022	Запасы на 1 января 2023 в % к 1 декабря 2022	Обеспеченность запасами, в днях торговли	
			на 1 января 2023	справочно на 1 декабря 2022
Мясо и мясные продукты	119,0	93,5	8	11
из них:				
мясо животных	144,9	101,3	7	11
мясо домашней птицы	118,1	106,8	4	5
продукты из мяса и мяса птицы	116,7	89,6	7	9
консервы из мяса и мяса птицы	106,7	93,0	51	58
Рыба, ракообразные и моллюски	175,7	87,0	15	31
из них консервы из рыбы и морепродуктов	141,9	94,2	38	57
Пищевые масла и жиры	118,9	90,9	11	15
из них:				
животные масла и жиры	111,2	76,3	6	8
растительные масла	106,6	98,3	24	26
маргариновая продукция	125,9	116,7	14	15

Окончание

	Продано в декабре 2022 в % к ноябрю 2022	Запасы на 1 января 2023 в % к 1 декабря 2022	Обеспеченность запасами, в днях торговли	
			на 1 января 2023	справочно на 1 декабря 2022
Молочные продукты	110,0	95,2	9	11
из них:				
молоко питьевое	104,0	98,2	4	5
молочные напитки	97,1	130,7	9	7
сыры жирные	120,6	92,3	10	13
Яйца	119,7	60,6	3	6
Сахар	108,0	77,6	11	15
Кондитерские изделия	135,0	78,3	19	33
Чай, кофе, какао	121,6	98,4	31	39
Соль	110,9	89,4	20	25
Мука	103,6	76,4	13	18
Крупа	104,1	92,8	25	28
Макаронные изделия	100,4	89,4	30	34
Хлеб и хлебобулочные изделия	105,7	90,1	4	4
Свежий картофель	137,9	117,2	5	6
Свежие овощи	124,4	74,8	3	4
Свежие фрукты	128,5	106,4	4	4
Безалкогольные напитки	121,9	93,2	20	26
Табачные изделия	106,0	93,8	27	31
Туалетное и хозяйственное мыло	103,5	95,0	69	76
Косметические и парфюмерные товары, кроме мыла	146,4	91,7	63	101
Мебель	153,6	94,8	50	81
Бытовые электротовары	143,8	96,7	67	100
Аудио- и видеотехника	162,4	93,1	37	65
Спортивное оборудование и спортивные товары	169,4	99,2	90	153
Компьютеры	147,3	127,7	38	44
Мобильные телефоны	155,4	102,1	40	62
Часы	255	81,0	23	73
Книги	154,8	98,9	52	82
Газеты и журналы	111,7	90,8	62	77
Писчебумажные и канцелярские товары	145,0	94,7	63	96
Ткани	102,5	112,9	580	526
Мужская, женская и детская одежда	107,5	89,5	43	52
Нательное белье	111,2	92,9	40	48
Чулочно-носочные изделия	127,4	94,5	66	89
Обувь	91,6	97,3	53	50
Строительные материалы	69,2	95,1	183	133
Лекарственные средства	122,9	104,8	30	35
Ювелирные изделия	261	102,0	228	583
Автомобили легковые ¹⁾	98,0	96,5	55	56
Бензины автомобильные ¹⁾	111,7	92,0	5	6
Дизельное топливо ¹⁾	132,3	107,9	6	7
Газовое моторное топливо ¹⁾	99,7	-	-	-

¹⁾ С учетом данных по организациям других видов деятельности, осуществляющим розничную торговлю.

За 2022г. Управлением Федеральной службы по надзору в сфере защиты прав потребителей и благополучия человека по Республике Коми в ходе проверок качества потребительских товаров, поступающих в торговую сеть республики, было выявлено 89 административных правонарушений. К административной ответственности были привлечены 83 правонарушителя. Сумма взысканных штрафов составила 1,5 миллиона рублей (82% от общей суммы наложенных штрафов).

Качество проверенных потребительских продовольственных товаров за 2022г.

По данным Управления Федеральной службы по надзору в сфере защиты прав потребителей и благополучия человека по Республике Коми; тонн

	Проин-спекти-ровано	Изъято из оборота	Удельный вес изъятой из оборота (забракованной) продукции, в % к общему количеству проинспектированной	
			2022	справочно 2021
Мясо и мясо птицы, кроме субпродуктов	5,4	-	-	0,3
Изделия колбасные, включая изделия колбасные для детского питания	0,74	0,00	0,3	0,1
Рыба и продукты рыбные переработанные (без рыбных консервов)	1,63	0,12	7,6	0,5
Консервы рыбные, усл. банк	100	16	16	-
Масло сливочное, пасты масляные, масло топленое	0,75	0,01	0,7	2,3
Масла растительные	5,81	-	-	0,3
Молоко, кроме сырого	1,55	0,04	2,3	0,3
Сыры	0,53	0,18	33,8	0,2
Консервы молочные сгущенные, усл. банк	442	-	-	-
Яйца в скорлупе свежие, шт	107	-	-	-
Сахар белый свекловичный или тростниковый	1,25	-	-	3,8
Кондитерские изделия	12,07	0,02	0,2	1,9
Чай зеленый и чай черный, кг	20	-	-	...
Мука из зерновых культур, овощных и других растительных культур; смеси из них	0,7	-	-	0,01
Крупа	4,52	0,01	0,3	1,6
Изделия макаронные	1,25	-	-	0,03
Изделия хлебобулочные недлительного хранения	2,14	-	-	0,3
Безалкогольные напитки, дкл	64	-	-	-
Флодоовощные консервы, усл. банк	15	-	-	-
Овощи и культуры бахчевые, корнеплоды и клубнеплоды	3,33	0,25	7,5	2,6
Фрукты, ягоды и орехи, свежие или предварительно подвергнутые тепловой обработке, замороженные	0,55	0,05	8,5	10,2
Вина виноградные из свежего винограда, дкл	50	-	-	-

2. Рестораны, кафе, бары

В декабре 2022г. оборот общественного питания составил 1,2 миллиарда рублей, что в сопоставимых ценах на 32,7% выше, чем в декабре 2021г.; в целом за год - 12,5 миллиарда рублей, или 112,7% к уровню предыдущего года.

Динамика оборота общественного питания

	2021			2022		
	млн руб	в % к соответствующему периоду предыдущего года ¹⁾	в % к предыдущему периоду ¹⁾	млн руб	в % к соответствующему периоду предыдущего года ¹⁾	в % к предыдущему периоду ¹⁾
Январь	775,4	85,1	77,4	916,2	113,1	115,1
Февраль	744,1	80,4	95,8	912,8	113,9	96,4
Март	848,3	97,0	113,7	1009,3	107,1	106,9
I квартал	2367,8	87,3	93,5	2838,4	111,2	110,5
Апрель	865,7	138,8	101,3	1051,0	105,4	99,8
Май	836,9	120,5	96,4	1051,7	109,3	100,0
Июнь	823,3	125,8	98,1	965,4	102,4	91,9
II квартал	2525,9	128,0	105,4	3068,1	105,8	100,2
I полугодие	4893,7	104,4	x	5906,5	108,4	x
Июль	800,0	105,6	96,6	956,2	104,7	98,7
Август	811,3	102,1	101,2	998,5	108,0	104,3
Сентябрь	908,9	100,5	112,0	1141,7	110,3	114,3
III квартал	2520,2	102,6	98,7	3096,4	107,8	100,6
Январь-сентябрь	7413,8	103,8	x	9002,9	108,2	x
Октябрь	932,5	92,9	102,1	1165,9	110,7	102,5
Ноябрь	738,5	78,1	78,8	1158,4	139,4	99,2
Декабрь	793,1	76,1	107,1	1188,8	132,7	101,9
IV квартал	2464,0	82,4	96,8	3513,1	126,4	113,5
Год	9877,8	97,4	x	12516,0	112,7	x

¹⁾ В сопоставимых ценах.

3. Рынок платных услуг населению

В декабре 2022г., по предварительным данным, населению было оказано платных услуг на 5,0 миллиарда рублей, что в сопоставимых ценах на 4,0% меньше, чем в декабре 2021г., в целом за 2022г. - на 55,0 миллиарда рублей, или 97,3% к уровню предыдущего года.

Объем платных услуг населению

	2021			2022		
	млн руб	в % к соответствующему периоду предыдущего года ¹⁾	в % к предыдущему периоду ¹⁾	млн руб	в % к соответствующему периоду предыдущего года ¹⁾	в % к предыдущему периоду ¹⁾
Январь	4150,1	99,4	94,2	4190,2	96,0	88,5
Февраль	4275,0	99,0	102,8	4415,6	98,4	105,1
Март	4574,3	105,9	106,1	4688,7	97,7	105,7
I квартал	12999,5	101,5	102,1	13294,4	97,4	97,5
Апрель	4727,4	147,0	102,8	4773,5	95,3	100,6
Май	4502,2	136,8	94,9	4633,6	96,8	96,6
Июнь	4533,3	118,9	100,2	4768,1	98,4	102,0
II квартал	13762,9	133,2	104,0	14175,2	96,8	103,9
I полугодие	26762,3	115,7	x	27469,6	97,1	x
Июль	4245,1	106,9	92,1	4446,9	95,8	89,6
Август	4173,5	102,0	97,8	4364,2	98,4	100,4
Сентябрь	4309,9	103,0	104,0	4445,6	96,8	102,4
III квартал	12728,6	103,9	90,6	13256,8	97,1	90,9
Январь-сентябрь	39490,9	111,6	x	40726,4	97,0	x
Октябрь	4386,4	102,2	101,7	4574,2	98,1	103,0
Ноябрь ²⁾	4341,0	101,4	98,9	4673,8	100,3	101,1
Декабрь	4713,4	102,1	107,7	4976,2	96,0	102,8
IV квартал	13440,8	101,9	105,4	14224,2	98,2	106,2
Год	52931,7	109,0	x	54950,6	97,3	x

¹⁾ В сопоставимых ценах.

²⁾ Данные за 2022г. уточнены в связи с предоставлением респондентами скорректированной информации.

Индекс физического объема платных услуг населению

В процентах к предыдущему месяцу

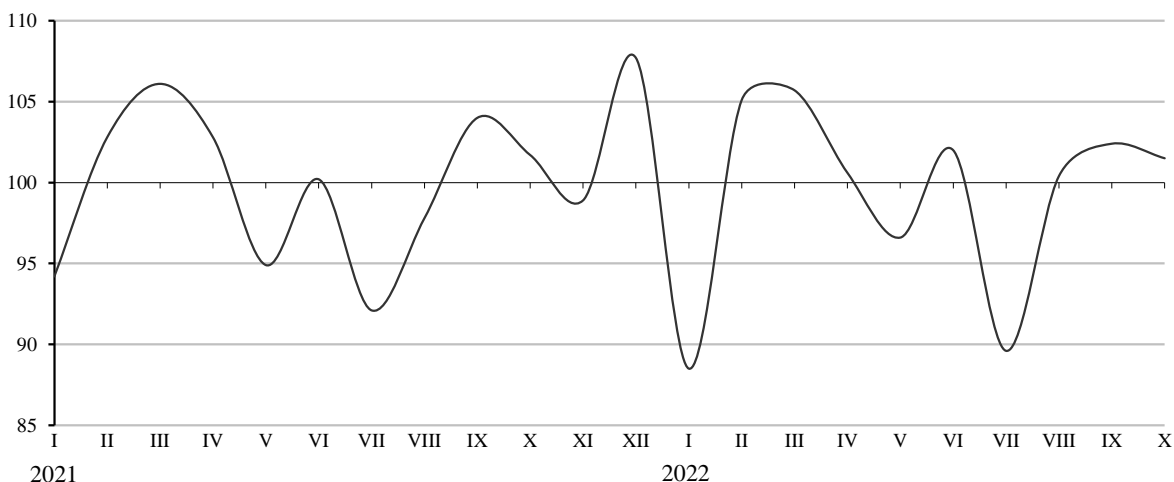

В структуре платных услуг населению преобладали коммунальные, телекоммуникационные, бытовые, транспортные и жилищные услуги (в совокупности 77,0% от общего объема).

Объем платных услуг населению по видам

	2022		
	млн руб	в % к 2021 ¹⁾	в % к итогу
Платные услуги - всего	54950,6	97,3	100
в том числе			
Бытовые	6048,1	100,3	11
Транспортные	5631,3	96,8	10
Почтовой связи, курьерские	316,6	86,1	1
Телекоммуникационные	7284,3	94,7	13
Жилищные	5546,0	92,6	10
Коммунальные	17793,8	99,0	32
Учреждений культуры	339,7	83,9	1
Туристических агентств, туроператоров и прочие услуги по бронированию и сопутствующие им услуги	1381,0	104,5	3
Гостиниц и аналогичные услуги по предоставлению временного жилья	581,7	114,0	1
Физической культуры и спорта	644,8	119,5	1
Медицинские	3845,7	86,5	7
Специализированных коллективных средств размещения	351,7	183,4	1
из них санаторно-курортных организаций	186,5	210	0
Ветеринарные	124,3	103,5	0
Юридические	490,0	99,9	1
Системы образования	2882,2	96,9	5
Услуги, предоставляемые гражданам пожилого возраста и инвалидам	540,0	97,2	1
Прочие виды платных услуг	1149,4	109,0	2

¹⁾ В сопоставимых ценах.

4. Оптовая торговля и товарные рынки

Оборот оптовой торговли в декабре 2022г. составил 8,2 миллиарда рублей, что на 12,0% меньше, чем в декабре 2021г.; за 2022г. - 91,8 миллиарда рублей (на 1,8% больше, чем за 2021 год). Организации с основным видом деятельности «Торговля оптовая, кроме оптовой торговли автотранспортными средствами и мотоциклами» реализовали продукции и товаров на 5,1 миллиарда рублей - на 20,9% меньше; за 2022г. - 56,5 миллиарда рублей (на 12,0% меньше, чем за 2021 год).

Динамика оборота оптовой торговли

	Оборот оптовой торговли			В том числе организаций оптовой торговли		
	млн руб	в % к		млн руб	в % к	
		соответствующему периоду предыдущего года ¹⁾	предыдущему периоду ¹⁾		соответствующему периоду предыдущего года ¹⁾	предыдущему периоду ¹⁾
2021						
Январь	5394,2	74,6	65,5	3971,2	68,3	63,9
Февраль	6487,3	85,5	118,6	4743,1	79,3	117,8
Март	7628,4	90,0	116,6	5591,7	84,3	116,9
I квартал	19509,8	83,7	87,6	14306,0	77,6	86,6
Апрель	6833,0	91,8	89,1	5051,7	85,1	89,9
Май	6140,4	107,0	88,9	4499,2	101,8	88,2
Июнь	7134,5	103,6	114,0	4948,4	93,4	107,9
II квартал	20107,8	100,1	100,2	14499,3	92,5	98,5
I полугодие	39617,6	91,1	х	28805,3	84,3	х
Июль	6893,7	86,4	95,2	4979,1	81,6	99,2
Август	6743,8	88,6	97,5	4681,8	80,3	93,7
Сентябрь	6893,0	81,4	102,2	4957,1	86,3	105,8
III квартал	20530,6	85,3	98,8	14618,0	82,7	97,5
Январь-сентябрь	60148,2	89,1	х	43423,3	83,7	х
Октябрь	7421,5	96,4	107,5	5098,4	90,5	102,7
Ноябрь	7224,5	99,5	97,7	4874,8	90,9	96,0
Декабрь	8732,1	99,4	120,3	6068,3	91,9	123,9
IV квартал	23378,1	98,5	113,6	16041,5	91,1	109,5
Год	83526,3	91,6	х	59464,8	85,6	х
2022	6257,9	105,5	64,9	4549,3	104,2	65,4
Январь	7667,7	108,1	121,6	5735,9	110,7	125,2
Февраль	8719,7	102,5	110,6	6543,6	105,0	110,9
Март	22645,3	105,2	93,6	16828,8	106,6	101,4
I квартал	8025,7	103,8	90,2	5690,2	99,5	85,2
Апрель	7357,8	107,8	92,4	3998,1	80,0	70,8
Май	7784,6	101,9	107,8	4378,3	82,6	111,6
Июнь	23168,2	104,1	99,3	14066,7	87,7	81,1
II квартал	45813,4	104,7	х	30895,5	97,1	х
I полугодие	7492,3	103,6	98,6	4409,3	84,4	103,1
Июль	7494,4	104,6	97,7	4412,2	85,3	102,3
Август	7121,2	102,1	95,1	4150,0	85,7	94,1
Сентябрь	7901,0	109,6	109,6	3708,2	71,5	88,3
III квартал	22516,6	105,5	99,8	12270,4	80,7	89,6
Январь-сентябрь	68330,0	104,7	х	43165,9	91,6	х
Октябрь	7001,7	90,3	88,6	3948,5	74,1	106,5
Ноябрь	8261,5	107,1	116,0	4248,1	81,6	105,7
Декабрь	8183,9	88,0	98,8	5113,4	79,1	120,1
IV квартал	23447,1	94,6	102,1	13310,0	78,3	106,3
Год	91777,1	101,8	х	56475,9	88,0	х

¹⁾ В сопоставимых ценах.

Индекс физического объема оборота оптовой торговли

В процентах к предыдущему месяцу

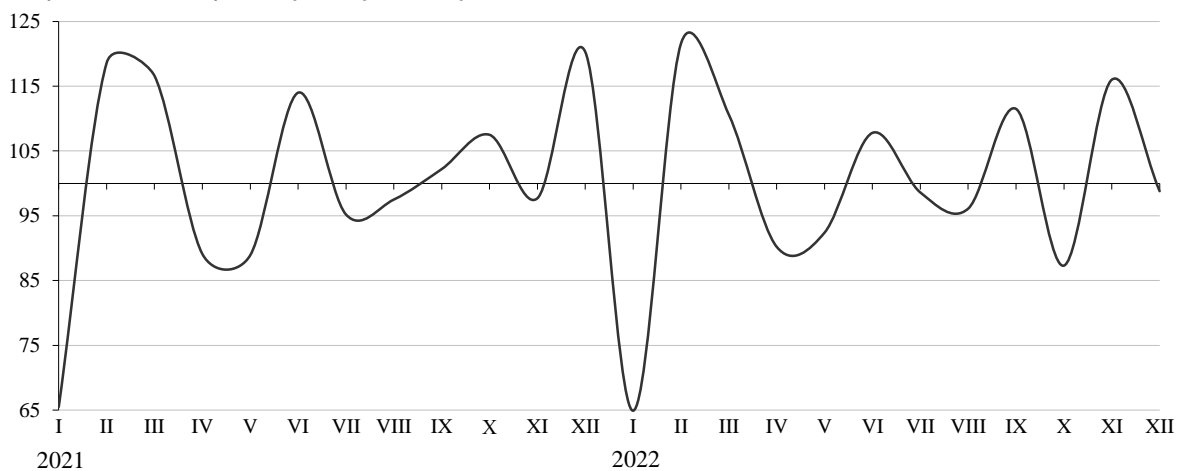

Продажа нефтепродуктов. В декабре 2022г. по сравнению с декабрем 2021г. нефтеперерабатывающие организации республики увеличили объем поставок в российские регионы топочного мазута, уменьшили - автомобильного бензина и дизельного топлива.

Отгрузка нефтепродуктов нефтеперерабатывающими организациями Республики Коми потребителям в Российской Федерации

В процентах

	Декабрь 2022 к		2022 к 2021	Справочно		
	декабрю 2021	ноябрю 2022		декабрь 2021 к		2021 к 2020
				декабрю 2020	ноябрю 2021	
Бензины автомобильные	94,7	96,4	118,8	102,2	129,8	118,3
Топливо дизельное	92,1	90,5	124,2	128,0	152,1	109,2
Мазут топочный	149,5	102,8	99,5	295	112,2	148,9

В декабре 2022г. потребителям в Республике Коми было отгружено 29% поставленного на российскую территорию автомобильного бензина, 56% - дизельного топлива и весь объем топочного мазута. Кроме того, автомобильный бензин поставлялся в 8 российских регионов, дизельное топливо - в 13. Наибольшие объемы автомобильного бензина были направлены в г.Санкт-Петербург, Архангельскую и Вологодскую области (20%, 17% и 15% объема поставок соответственно), дизельного топлива - в Вологодскую область и г.Санкт-Петербург (10% и 8% соответственно).

На 1 января 2023г. потребительские запасы топлива в организациях республики (без учета микропредприятий) составили 93,9 тысячи тонн угля и 56,1 тысячи тонн топочного мазута.

Продажа и запасы отдельных видов продукции (товаров). В декабре 2022г. по сравнению с предыдущим месяцем оптовые организации наиболее увеличили объемы продаж сахара и макаронных изделий, значительно сократили - муки и мясных консервов.

Продажа отдельных видов пищевых продуктов, включая напитки, и табачных изделий организациями оптовой торговли

По организациям со средней численностью работников свыше 15 человек; без субъектов малого предпринимательства; в процентах

	Декабрь 2022 к		2022 к 2021	Справочно		
	декабрю 2021	ноябрю 2022		декабрь 2021 к		2021 к 2020
			декабрю 2020	ноябрю 2021		
Консервы мясные	48,2	63,8	67,2	55,4	71,2	61,8
Молоко, кроме сырого	286	111,5	365	132,8	222	47,6
Сыры	76,7	79,3	72,1	47,4	65,9	118,8
Масла растительные	51,5	110,1	111,1	127,5	337	79,1
Сахар белый свекловичный или тростниковый в твердом состоянии без вкусоароматических или красящих добавок	88,8	330	107,1	112,5	405	64,7
Кондитерские изделия	106,6	109,8	90,1	61,8	102,0	89,2
Хлеб и хлебобулочные изделия	121,6	106,9	96,5	96,2	82,3	110,0
Рыба и продукты рыбные переработанные (без рыбных консервов)	102,6	100,0	99,4	97,5	100,0	99,8
Консервы рыбные	67,9	91,3	109,2	33,8	91,5	59,4
Мука	42,4	41,5	80,7	118,2	99,5	77,1
Изделия макаронные и аналогичные мучные изделия	159,1	227	83,0	72,3	35,9	76,9
Крупа	57,4	86,2	71,8	87,7	123,3	90,9
Соль пищевая	62,4	75,0	60,4	79,0	73,6	85,5
Сигары, сигары с обрезанными концами (черуты), сигариллы (сигары тонкие), сигареты, папиросы из табака или заменителей табака	77,8	99,7	97,3	129,8	102,5	100,0

На конец декабря 2022г. у оптовых организаций по сравнению с предыдущим месяцем наиболее увеличились запасы муки, мясных консервов и сахара, значительно сократились - молока.

Запасы отдельных видов пищевых продуктов, включая напитки, и табачных изделий в организациях оптовой торговли

По организациям со средней численностью работников свыше 15 человек; без субъектов малого предпринимательства; на конец месяца; в процентах

	Декабрь 2022 к		Справочно декабрь 2021 к	
	декабрю 2021	ноябрю 2022	декабрю 2020	ноябрю 2021
Консервы мясные	78,2	218	132,3	81,4
Молоко, кроме сырого	15,4	22,9	64,4	53,1
Сыры	85,7	96,8	92,1	93,8
Масла растительные	91,5	132,4	58,9	239
Сахар белый свекловичный или тростниковый в твердом состоянии без вкусоароматических или красящих добавок	101,2	191,3	75,3	147,3
Кондитерские изделия	46,7	76,6	117,3	88,9
Хлеб и хлебобулочные изделия	50,0	100,0	200	133,3
Рыба и продукты рыбные переработанные (без рыбных консервов)	71,4	100,0	87,5	233
Консервы рыбные	116,2	143,2	95,8	83,5
Мука	89,0	266	305	155,8
Изделия макаронные и аналогичные мучные изделия	97,8	146,7	91,1	137,2
Крупа	55,0	108,8	150,6	155,7
Соль пищевая	83,5	72,2	108,8	52,9
Сигары, сигары с обрезанными концами (черуты), сигариллы (сигары тонкие), сигареты, папиросы из табака или заменителей табака	91,0	105,5	77,5	99,8

IV. ХАРАКТЕРИСТИКА ХОЗЯЙСТВУЮЩИХ СУБЪЕКТОВ

1. Количество хозяйствующих субъектов, прошедших государственную регистрацию (перерегистрацию)

Органы государственной статистики осуществляют учет хозяйствующих субъектов (юридических лиц и индивидуальных предпринимателей) на основе сведений, предоставляемых регистрирующими органами. В соответствии с постановлением Правительства Российской Федерации от 17.05.2002 №319 функции по государственной регистрации юридических лиц и индивидуальных предпринимателей возложены на территориальные органы Федеральной налоговой службы России.

По состоянию на 1 января 2023г. количество юридических лиц составило 12,8 тысячи единиц, индивидуальных предпринимателей - 17,3 тысячи человек.

Распределение юридических лиц по видам экономической деятельности на 1 января 2023г. ¹⁾

	Ед	В % к 1 января 2022	В % к итогу
Всего ²⁾	12813	94,4	100
Сельское, лесное хозяйство, охота, рыболовство и рыбоводство	377	94,0	3
Рыболовство и рыбоводство	15	107,1	0
Добыча полезных ископаемых	169	105,6	1
Предоставление услуг в области добычи полезных ископаемых	45	95,7	0
Обрабатывающие производства	615	96,1	5
Производство пищевых продуктов	66	98,5	1
Производство напитков	14	100,0	0
Обработка древесины и производство изделий из дерева и пробки, кроме мебели, производство изделий из соломки и материалов для плетения	176	98,9	1
Производство бумаги и бумажных изделий	2	100,0	0
Производство металлургическое	2	100,0	0
Производство машин и оборудования, не включенных в другие группировки	6	85,7	0
Ремонт и монтаж машин и оборудования	108	94,7	1
Обеспечение электрической энергией, газом и паром; кондиционирование воздуха	58	93,5	0
Водоснабжение; водоотведение, организация сбора и утилизации отходов, деятельность по ликвидации загрязнений	96	102,1	1
Забор, очистка и распределение воды	16	88,9	0
Сбор и обработка сточных вод	6	100,0	0
Сбор, обработка и утилизация отходов; обработка вторичного сырья	67	104,7	1
Строительство	1203	89,2	9
Строительство зданий	571	88,3	4
Работы строительные специализированные	526	89,8	4
Торговля оптовая и розничная; ремонт автотранспортных средств и мотоциклов	2430	90,5	19
Торговля оптовая и розничная автотранспортными средствами и мотоциклами и их ремонт	269	91,5	2
Торговля оптовая, кроме оптовой торговли автотранспортными средствами и мотоциклами	1002	87,7	8
Торговля розничная, кроме торговли автотранспортными средствами и мотоциклами	1159	92,8	9
Транспортировка и хранение	934	93,7	7
Деятельность сухопутного и трубопроводного транспорта	497	94,3	4
Деятельность гостиниц и предприятий общественного питания	458	96,4	4
Деятельность в области информации и связи	327	99,1	3
Деятельность финансовая и страховая	102	89,5	1
Деятельность по предоставлению финансовых услуг, кроме услуг по страхованию и пенсионному обеспечению	80	95,2	1
Деятельность по операциям с недвижимым имуществом	1479	95,2	12
Деятельность профессиональная, научная и техническая	836	92,6	7
Деятельность административная и сопутствующие дополнительные услуги	390	92,9	3
Государственное управление и обеспечение военной безопасности; социальное обеспечение	660	100,3	5
Образование	834	96,6	7
Деятельность в области здравоохранения и социальных услуг	469	102,6	4
Деятельность в области здравоохранения	324	102,9	3
Деятельность в области культуры, спорта, организации досуга и развлечений	408	101,7	3
Деятельность творческая, деятельность в области искусства и организации развлечений	94	116,0	1
Деятельность библиотек, архивов, музеев и прочих объектов культуры	57	101,8	0
Деятельность в области спорта, отдыха и развлечений	255	97,7	2
Предоставление прочих видов услуг	968	96,1	8

¹⁾ Распределение осуществляется по виду деятельности, заявленному юридическим лицом при государственной регистрации в качестве основного, в соответствии с Общероссийским классификатором видов экономической деятельности (ОКВЭД2).

²⁾ Включая юридические лица, конкретные виды деятельности которых не установлены.

Распределение юридических лиц по основным организационно-правовым формам на 1 января 2023г.

	Ед	В % к 1 января 2022	В % к итогу
Всего	12813	94,4	100
в том числе:			
унитарные предприятия	51	89,5	0
общества с ограниченной ответственностью	8591	92,9	67
акционерные общества	104	100,0	1
учреждения	1856	97,5	14
общественные организации (объединения)	639	96,4	5
религиозные организации	199	100,0	2
потребительские кооперативы	377	93,5	3

Распределение юридических лиц по формам собственности на 1 января 2023г.

	Ед	Из них по формам собственности					
		государственная и муниципальная		частная		смешанная российская	
		всего	в % к общему количеству организаций	всего	в % к общему количеству организаций	всего	в % к общему количеству организаций
Всего	12813	1905	14,9	9848	76,9	36	0,3
Сельское, лесное хозяйство, охота, рыболовство и рыбоводство	377	36	9,5	330	87,5	2	0,5
Рыболовство и рыбоводство	15	-	-	15	100,0	-	-
Добыча полезных ископаемых	169	-	-	152	89,9	-	-
Предоставление услуг в области добычи полезных ископаемых	45	-	-	44	97,8	-	-
Обрабатывающие производства	615	7	1,1	584	95,0	3	0,5
Производство пищевых продуктов	66	3	4,5	57	86,4	1	1,5
Производство напитков	14	-	-	13	92,9	1	7,1
Обработка древесины и производство изделий из дерева и пробки, кроме мебели, производство изделий из соломки и материалов для плетения	176	-	-	164	93,2	-	-
Производство бумаги и бумажных изделий	2	-	-	-	-	-	-
Производство металлургическое	2	-	-	2	100,0	-	-
Производство машин и оборудования, не включенных в другие группировки	6	-	-	6	100,0	-	-
Ремонт и монтаж машин и оборудования	108	-	-	108	100,0	-	-
Обеспечение электрической энергией, газом и паром; кондиционирование воздуха	58	15	25,9	42	72,4	-	-
Водоснабжение; водоотведение, организация сбора и утилизации отходов, деятельность по ликвидации загрязнений	96	9	9,4	86	89,6	-	-
Забор, очистка и распределение воды	16	4	25,0	12	75,0	-	-
Сбор и обработка сточных вод	6	1	16,7	5	83,3	-	-
Сбор, обработка и утилизация отходов; обработка вторичного сырья	67	4	6,0	62	92,5	-	-
Строительство	1203	3	0,2	1190	98,9	2	0,2
Строительство зданий	571	1	0,2	565	98,9	1	0,2
Работы строительные специализированные	526	2	0,4	522	99,2	-	-

Окончание

	Ед	Из них по формам собственности					
		государственная и муниципальная		частная		смешанная российская	
		всего	в % к общему количеству организаций	всего	в % к общему количеству организаций	всего	в % к общему количеству организаций
Торговля оптовая и розничная; ремонт автотранспортных средств и мотоциклов	2430	10	0,4	2367	97,4	1	0
Торговля оптовая и розничная автотранспортными средствами и мотоциклами и их ремонт	269	-	-	265	98,5	-	-
Торговля оптовая, кроме оптовой торговли автотранспортными средствами и мотоциклами	1002	1	0,1	979	97,7	-	-
Торговля розничная, кроме торговли автотранспортными средствами и мотоциклами	1159	9	0,8	1123	96,9	1	0,1
Транспортировка и хранение	934	12	1,3	914	97,9	-	-
Деятельность сухопутного и трубопроводного транспорта	497	5	1,0	487	98,0	-	-
Деятельность гостиниц и предприятий общественного питания	458	4	0,9	447	97,6	-	-
Деятельность в области информации и связи	327	35	10,7	288	88,1	-	-
Деятельность финансовая и страховая	102	7	6,9	74	72,5	-	-
Деятельность по предоставлению финансовых услуг, кроме услуг по страхованию и пенсионному обеспечению	80	7	8,8	56	70,0	-	-
Деятельность по операциям с недвижимым имуществом	1479	35	2,4	1421	96,1	13	0,9
Деятельность профессиональная, научная и техническая	836	43	5,1	777	92,9	6	0,7
Деятельность административная и сопутствующие дополнительные услуги	390	42	10,8	344	88,2	1	0,3
Государственное управление и обеспечение военной безопасности; социальное обеспечение	660	632	95,8	23	3,5	-	-
Образование	834	713	85,5	107	12,8	3	0,4
Деятельность в области здравоохранения и социальных услуг	469	119	25,4	342	72,9	-	-
Деятельность в области здравоохранения	324	67	20,7	257	79,3	-	-
Деятельность в области культуры, спорта, организации досуга и развлечений	408	176	43,1	148	36,3	4	1,0
Деятельность творческая, деятельность в области искусства и организации развлечений	94	58	61,7	35	37,2	-	-
Деятельность библиотек, архивов, музеев и прочих объектов культуры	57	55	96,5	2	3,5	-	-
Деятельность в области спорта, отдыха и развлечений	255	63	24,7	109	42,7	4	1,6
Предоставление прочих видов услуг	968	7	0,7	212	21,9	1	0,1

Распределение индивидуальных предпринимателей по видам экономической деятельности на 1 января 2023г. ¹⁾

	Чел	В % к 1 января 2022	В % к итогу
Всего ²⁾	17304	98,9	100
Сельское, лесное хозяйство, охота, рыболовство и рыбоводство	725	96,5	4
Рыболовство и рыбоводство	32	114,3	0
Добыча полезных ископаемых	11	137,5	0
Предоставление услуг в области добычи полезных ископаемых	11	137,5	0
Обрабатывающие производства	836	101,0	5
Производство пищевых продуктов	159	105,3	1
Производство напитков	5	166,7	0
Обработка древесины и производство изделий из дерева и пробки, кроме мебели, производство изделий из соломки и материалов для плетения	180	96,8	1
Производство бумаги и бумажных изделий	-	-	-
Производство металлургическое	-	-	-
Производство машин и оборудования, не включенных в другие группировки	6	150,0	0
Ремонт и монтаж машин и оборудования	92	105,7	1
Обеспечение электрической энергией, газом и паром; кондиционирование воздуха	9	81,8	0
Водоснабжение; водоотведение, организация сбора и утилизации отходов, деятельность по ликвидации загрязнений	37	97,4	0
Забор, очистка и распределение воды	3	100,0	0
Сбор и обработка сточных вод	7	87,5	0
Сбор, обработка и утилизация отходов; обработка вторичного сырья	23	100,0	0
Строительство	1306	101,2	8
Строительство зданий	359	111,1	2
Работы строительные специализированные	875	97,0	5
Торговля оптовая и розничная; ремонт автотранспортных средств и мотоциклов	6251	99,1	36
Торговля оптовая и розничная автотранспортными средствами и мотоциклами и их ремонт	755	96,7	4
Торговля оптовая, кроме оптовой торговли автотранспортными средствами и мотоциклами	530	93,8	3
Торговля розничная, кроме торговли автотранспортными средствами и мотоциклами	4966	100,1	29
Транспортировка и хранение	2358	95,9	14
Деятельность сухопутного и трубопроводного транспорта	2169	95,9	13
Деятельность гостиниц и предприятий общественного питания	578	101,2	3
Деятельность в области информации и связи	440	100,0	3
Деятельность финансовая и страховая	92	82,1	1
Деятельность по предоставлению финансовых услуг, кроме услуг по страхованию и пенсионному обеспечению	4	50,0	0
Деятельность по операциям с недвижимым имуществом	832	102,8	5
Деятельность профессиональная, научная и техническая	1095	100,7	6
Деятельность административная и сопутствующие дополнительные услуги	520	102,2	3
Государственное управление и обеспечение военной безопасности; социальное обеспечение	4	100,0	0
Образование	352	107,6	2
Деятельность в области здравоохранения и социальных услуг	151	105,6	1
Деятельность в области здравоохранения	109	107,9	1
Деятельность в области культуры, спорта, организации досуга и развлечений	275	106,2	2
Деятельность творческая, деятельность в области искусства и организации развлечений	59	115,7	0
Деятельность библиотек, архивов, музеев и прочих объектов культуры	2	66,7	0
Деятельность в области спорта, отдыха и развлечений	214	105,4	1
Предоставление прочих видов услуг	1432	93,0	8

¹⁾ Распределение осуществляется по виду деятельности, заявленному индивидуальным предпринимателем при государственной регистрации в качестве основного, в соответствии с Общероссийским классификатором видов экономической деятельности (ОКВЭД2).

²⁾ Включая индивидуальных предпринимателей, конкретные виды деятельности которых не установлены.

2. Демография организаций ³⁾

В декабре 2022г. зарегистрировано 49 организаций, количество официально ликвидированных организаций составило 85.

Распределение зарегистрированных и ликвидированных организаций по формам собственности

	Зарегистрировано организаций				Официально ликвидировано организаций			
	ед		в % к итогу		ед		в % к итогу	
	декабрь 2022	2022	декабрь 2022	2022	декабрь 2022	2022	декабрь 2022	2022
Всего	49	559	100	100	85	1279	100	100
в том числе:								
государственная собственность	1	2	2	0	-	12	-	1
из нее:								
федеральная	1	2	2	0	-	2	-	0
республиканская	-	-	-	-	-	10	-	1
муниципальная	-	3	-	1	2	48	2	4
частная	46	526	94	94	72	1146	85	90
собственность общественных и религиозных объединений	2	26	4	5	11	52	13	4
смешанная российская	-	-	-	-	-	7	-	1
иностранная	-	2	-	0	-	12	-	1
совместная российская и иностранная	-	-	-	-	-	2	-	0

Распределение зарегистрированных и ликвидированных организаций по видам экономической деятельности ¹⁾

	Зарегистрировано организаций				Официально ликвидировано организаций			
	ед		в % к итогу		ед		в % к итогу	
	декабрь 2022	2022	декабрь 2022	2022	декабрь 2022	2022	декабрь 2022	2022
Всего	49	559	100	100	85	1279	100	100
Сельское, лесное хозяйство, охота, рыболовство и рыбоводство	-	13	-	2	1	30	1	2
Рыболовство и рыбоводство	-	2	-	0	-	1	-	0
Добыча полезных ископаемых	2	23	4	4	-	14	-	1
Предоставление услуг в области добычи полезных ископаемых	-	4	-	1	-	7	-	1
Обрабатывающие производства	6	46	12	8	5	79	6	6
Производство пищевых продуктов	1	5	2	1	1	7	1	1
Производство напитков	1	1	2	0	-	2	-	0
Обработка древесины и производство изделий из дерева и пробки, кроме мебели, производство изделий из соломки и материалов для плетения	1	17	2	3	2	22	2	2
Производство бумаги и бумажных изделий	-	-	-	-	-	-	-	-
Производство металлургическое	-	-	-	-	-	-	-	-
Производство машин и оборудования, не включенных в другие группировки	-	1	-	0	-	1	-	0
Ремонт и монтаж машин и оборудования	1	7	2	1	1	14	1	1
Обеспечение электрической энергией, газом и паром; кондиционирование воздуха	-	-	-	-	-	3	-	0

³⁾ Исключая филиалы, представительства и другие обособленные подразделения.

Окончание

	Зарегистрировано организаций				Официально ликвидировано организаций			
	ед		в % к итогу		ед		в % к итогу	
	декабрь 2022	2022	декабрь 2022	2022	декабрь 2022	2022	декабрь 2022	2022
Водоснабжение; водоотведение, организация сбора и утилизации отходов, деятельность по ликвидации загрязнений	2	11	4	2	-	5	-	0
Забор, очистка и распределение воды	-	-	-	-	-	-	-	-
Сбор и обработка сточных вод	-	-	-	-	-	-	-	-
Сбор, обработка и утилизация отходов; обработка вторичного сырья	1	10	2	2	-	5	-	0
Строительство	4	60	8	11	13	187	15	15
Строительство зданий	3	34	6	6	6	101	7	8
Работы строительные специализированные	1	23	2	4	6	75	7	6
Торговля оптовая и розничная; ремонт автотранспортных средств и мотоциклов	8	95	16	17	14	320	16	25
Торговля оптовая и розничная автотранспортными средствами и мотоциклами и их ремонт	-	9	-	2	-	33	-	3
Торговля оптовая, кроме оптовой торговли автотранспортными средствами и мотоциклами	6	42	12	8	7	163	8	13
Торговля розничная, кроме торговли автотранспортными средствами и мотоциклами	2	44	4	8	7	124	8	10
Транспортировка и хранение	2	29	4	5	6	92	7	7
Деятельность сухопутного и трубопроводного транспорта	2	21	4	4	4	53	5	4
Деятельность гостиниц и предприятий общественного питания	5	30	10	5	4	47	5	4
Деятельность в области информации и связи	1	19	2	3	1	28	1	2
Деятельность финансовая и страховая	-	7	-	1	-	15	-	1
Деятельность по предоставлению финансовых услуг, кроме услуг по страхованию и пенсионному обеспечению	-	5	-	1	-	6	-	0
Деятельность по операциям с недвижимым имуществом	4	52	8	9	10	136	12	11
Деятельность профессиональная, научная и техническая	4	41	8	7	7	103	8	8
Деятельность административная и сопутствующие дополнительные услуги	1	21	2	4	6	53	7	4
Государственное управление и обеспечение военной безопасности; социальное обеспечение	1	4	2	1	1	4	1	0
Образование	1	19	2	3	2	50	2	4
Деятельность в области здравоохранения и социальных услуг	5	29	10	5	3	21	4	2
Деятельность в области здравоохранения	2	15	4	3	1	10	1	1
Деятельность в области культуры, спорта, организации досуга и развлечений	2	32	4	6	1	21	1	2
Деятельность творческая, деятельность в области искусства и организации развлечений	1	13	2	2	-	1	-	0
Деятельность библиотек, архивов, музеев и прочих объектов культуры	-	1	-	0	-	-	-	-
Деятельность в области спорта, отдыха и развлечений	1	18	2	3	1	19	1	1
Предоставление прочих видов услуг	1	28	2	5	11	71	13	6

¹⁾ Распределение осуществляется по виду деятельности, заявленному юридическим лицом при государственной регистрации в качестве основного, в соответствии с Общероссийским классификатором видов экономической деятельности (ОКВЭД2).

V. ЦЕНЫ

1. Изменение цен (тарифов) по секторам экономики

Индексы цен и тарифов

На конец периода; в процентах

	К предыдущему месяцу			Декабрь 2022 к декабрю 2021	Справочно декабрь 2021 к декабрю 2020
	октябрь 2022	ноябрь 2022	декабрь 2022		
Индекс потребительских цен	99,9	100,3	101,1	111,4	107,5
Индекс цен производителей промышленных товаров ¹⁾	96,9	101,8	99,4	89,0	143,0
Индекс цен производителей сельскохозяйственной продукции	96,5	102,5	105,4	97,1	116,0
Сводный индекс цен на продукцию (затраты, услуги) инвестиционного назначения	100,2	99,99	100,1	110,2	106,6
Индекс тарифов на грузовые перевозки	83,1	100,0	100,0	136,4	102,4

¹⁾ На товары, предназначенные для реализации на внутреннем рынке.

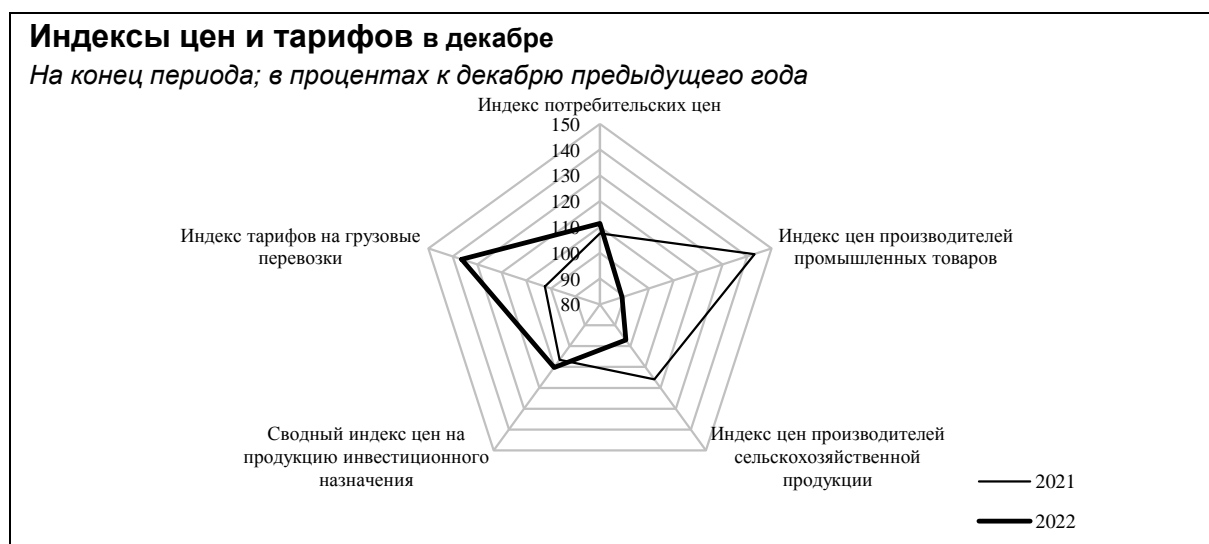

2. Потребительские цены

В декабре 2022г. индекс потребительских цен составил 101,1%, в том числе на продовольственные товары - 100,8%, непродовольственные товары - 100,2%, услуги населению - 102,6%.

Индексы потребительских цен и тарифов на товары и услуги населению

На конец периода; в процентах

	Всего		В том числе на					
	к предыдущему периоду	к декабрю предыдущего года	продовольственные товары		непродовольственные товары		услуги	
			к предыдущему периоду	к декабрю предыдущего года	к предыдущему периоду	к декабрю предыдущего года	к предыдущему периоду	к декабрю предыдущего года
2021								
Январь	100,4	100,4	100,9	100,9	100,7	100,7	99,4	99,4
Февраль	100,9	101,3	101,6	102,4	100,6	101,2	100,4	99,8
Март	100,8	102,1	100,3	102,8	101,0	102,3	101,3	101,2
I квартал	102,1	х	102,8	х	102,3	х	101,2	х
Апрель	100,5	102,7	100,5	103,3	100,5	102,8	100,5	101,7
Май	100,8	103,4	101,2	104,5	100,7	103,5	100,3	102,0
Июнь	100,4	103,8	100,1	104,6	100,6	104,0	100,7	102,7
II квартал	101,7	х	101,8	х	101,7	х	101,5	х
Июль	100,2	104,1	99,0	103,6	100,4	104,5	101,6	104,3
Август	99,7	103,8	99,1	102,6	99,9	104,4	100,4	104,7
Сентябрь	100,3	104,1	100,6	103,3	101,1	105,6	99,1	103,7
III квартал	100,3	х	98,8	х	101,4	х	101,0	х
Октябрь	101,3	105,4	102,7	106,0	101,0	106,6	99,7	103,4
Ноябрь	100,6	106,0	100,4	106,4	100,9	107,5	100,5	104,0
Декабрь	101,4	107,5	102,1	108,6	100,8	108,4	101,0	105,0
IV квартал	103,2	х	105,1	х	102,7	х	101,3	х
2022								
Январь	101,1	101,1	101,6	101,6	101,1	101,1	100,4	100,4
Февраль	101,1	102,2	102,0	103,6	100,7	101,7	100,5	101,0
Март	108,1	110,5	106,1	109,9	113,0	114,9	104,8	105,8
I квартал	110,5	х	109,9	х	114,9	х	105,8	х
Апрель	101,7	112,4	103,7	114,0	99,9	114,8	101,4	107,3
Май	99,6	111,9	99,7	113,7	100,4	115,2	98,3	105,5
Июнь	99,4	111,2	98,7	112,2	99,7	114,9	99,96	105,4
II квартал	100,7	х	102,1	х	99,9	х	99,6	х
Июль	99,9	111,1	97,8	109,8	99,4	114,1	103,5	109,1
Август	99,0	110,0	98,3	107,9	100,3	114,4	98,3	107,2
Сентябрь	100,03	110,0	99,8	107,7	100,2	114,7	100,1	107,3
III квартал	98,9	х	95,9	х	99,9	х	101,8	х
Октябрь	99,9	109,9	99,8	107,4	100,2	114,9	99,9	107,2
Ноябрь	100,3	110,2	99,7	107,1	99,8	114,7	101,6	109,0
Декабрь	101,1	111,4	100,8	107,9	100,2	114,8	102,6	111,7
IV квартал	101,3	х	100,2	х	100,1	х	104,1	х

Стоимость фиксированного набора потребительских товаров и услуг для межрегиональных сопоставлений покупательной способности населения в среднем по республике в декабре 2022г. составила 21812,0 рубля в расчете на месяц. За месяц его стоимость выросла на 2,1%, с начала года - на 10,0%.

Цены на продовольственные товары в декабре 2022г. по сравнению с предыдущим месяцем выросли на 0,8% (в декабре 2021г. - на 2,1%).

Индексы потребительских цен на отдельные группы и виды продовольственных товаров

На конец периода; в процентах

	К предыдущему месяцу			Декабрь 2022 к декабрю 2021	Справочно декабрь 2021 к декабрю 2020
	октябрь 2022	ноябрь 2022	декабрь 2022		
Продовольственные товары	99,8	99,7	100,8	107,9	108,6
Продукты питания	100,03	99,95	100,9	108,5	109,9
Мясопродукты	98,6	100,1	99,9	103,9	114,8
Рыбопродукты	100,4	99,6	99,7	112,1	109,6
Масло и жиры	99,2	98,8	99,5	112,3	112,8
Молоко и молочная продукция	100,2	98,5	100,8	113,0	109,7
Сыр	100,8	95,3	102,1	113,4	103,5
Яйца	109,2	98,4	100,7	85,3	110,9
Сахар	94,3	96,5	99,4	115,2	114,4
Кондитерские изделия	99,2	99,7	99,1	114,8	104,5
Мука	98,7	96,1	98,9	109,2	110,8
Хлеб и хлебобулочные изделия	99,6	99,9	101,3	112,6	105,4
Крупа и бобовые	97,3	98,6	96,6	111,8	110,6
Макаронные изделия	96,9	100,4	102,3	115,3	114,2
Картофель	92,1	101,9	103,9	68,9	140,6
Овощи	114,5	110,1	116,0	100,3	117,7
Фрукты и цитрусовые	99,8	100,9	100,9	107,4	103,3
Алкогольные напитки	98,2	98,2	100,1	104,6	100,8

Стоимость минимального набора продуктов питания в расчете на месяц в среднем по республике в конце декабря 2022г. составила 6028,9 рубля. За месяц набор подорожал на 1,7%, с начала года - на 4,0%.

В декабре 2022г. индекс цен на непродовольственные товары составил 100,2% (в декабре 2021г. - 100,8%).

Индексы потребительских цен на отдельные группы и виды непродовольственных товаров

На конец периода; в процентах

	К предыдущему месяцу			Декабрь 2022 к декабрю 2021	Справочно декабрь 2021 к декабрю 2020
	октябрь 2022	ноябрь 2022	декабрь 2022		
Непродовольственные товары	100,2	99,8	100,2	114,8	108,4
Ткани	100,3	99,7	100,0	108,7	104,1
Одежда и белье	100,6	100,0	100,6	111,4	104,6
Трикотажные изделия	100,1	99,8	100,7	112,0	105,0
Обувь кожаная, текстильная и комбинированная	100,5	99,8	98,4	107,9	103,3
Моющие и чистящие средства	101,1	100,7	99,97	125,2	96,1
Парфюмерно-косметические товары	99,6	98,0	101,8	129,9	98,5
Галантерея	100,3	99,7	99,96	114,1	104,8
Табачные изделия	101,5	100,7	101,7	112,6	115,0
Мебель	100,1	99,7	100,2	113,7	112,9
Металлическая посуда	100,5	100,5	97,3	105,1	107,7
Фарфоро-фаянсовая посуда	100,0	100,0	100,0	111,8	104,0
Часы	100,7	99,7	99,8	106,2	101,4
Электротовары и другие бытовые приборы	99,8	100,4	96,0	109,0	98,3
Бумажно-беловые товары	101,7	100,9	99,3	122,5	104,7
Школьно-письменные принадлежности и канцелярские товары	101,3	100,1	99,2	124,6	104,0
Печатные издания	100,3	99,7	98,6	107,1	104,0
Телерадиотовары	103,9	98,7	98,5	114,6	110,3
Строительные материалы	100,3	97,9	101,1	108,2	116,2
Ювелирные изделия	97,5	102,1	98,5	112,2	105,7
Легковые автомобили	99,9	99,8	99,97	126,3	117,4
Бензин автомобильный	99,8	100,6	99,9	98,3	107,5
Дизельное топливо	101,3	106,4	101,6	112,4	108,8
Медицинские товары	99,8	101,0	101,0	108,9	104,8

В декабре 2022г. индекс цен и тарифов на услуги составил 102,6% (в декабре 2021г. - 101,0%).

Индексы потребительских цен и тарифов на отдельные группы и виды услуг

На конец периода; в процентах

	К предыдущему месяцу			Декабрь 2022 к декабрю 2021	Справочно декабрь 2021 к декабрю 2020
	октябрь 2022	ноябрь 2022	декабрь 2022		
Услуги	99,9	101,6	102,6	111,7	105,0
Бытовые	100,8	100,3	100,4	108,4	104,2
Пассажирского транспорта	97,2	108,3	97,0	105,2	111,1
Связи	100,2	100,8	105,3	107,0	101,1
Жилищные и коммунальные услуги (включая аренду квартир) ¹⁾	99,9	99,99	106,1	111,8	104,7
Жилищные	99,8	99,97	98,9	106,0	106,9
Коммунальные	100,0	100,0	109,7	114,5	103,7
Услуги в системе образования	100,9	100,03	100,0	103,6	102,7
Услуги дошкольного воспитания	101,6	100,0	100,0	103,1	102,5
Услуги образования	100,3	100,1	100,0	104,0	102,9
Организаций культуры	100,0	97,1	100,2	111,5	101,8
В сфере зарубежного туризма	99,6	118,1	86,6	209,4	101,8
В сфере внутреннего туризма	97,7	105,6	98,3	106,9	109,1
Санаторно-оздоровительные	100,0	100,0	100,0	106,3	102,5
Медицинские	100,4	101,0	100,1	112,3	104,5
Ветеринарные	105,8	100,0	101,3	111,4	117,8
Услуги правового характера	100,0	100,0	100,0	123,6	100,0
Банков	100,7	100,0	101,9	115,5	104,6
Страхования	100,6	100,0	98,4	134,7	114,2
Физкультуры и спорта	100,5	101,0	100,2	102,0	103,3
Посреднические и прочие услуги	101,7	101,4	99,1	109,8	104,9

¹⁾ В 2021г. - включая услуги гостиниц и прочих мест проживания.

Средние тарифы на жилищно-коммунальные услуги в декабре 2022г.

Виды жилищно-коммунальных услуг	Рублей	В % к	
		ноябрю 2022	декабрю 2021
Содержание и ремонт жилья в государственном и муниципальном жилищных фондах, м ² общей площади	25,41	100,0	101,8
Наем жилых помещений в государственном и муниципальном жилищных фондах, м ² общей площади	5,82	100,0	100,0
Содержание, ремонт жилья для граждан - собственников жилья в результате приватизации, граждан - собственников жилых помещений по иным основаниям, м ² общей площади	25,41	100,0	101,8
Услуги по организации и выполнению работ по эксплуатации домов ЖК, ЖСК, ТСЖ, м ² общей площади	19,14	100,0	99,2
Взносы на капитальный ремонт, м ² общей площади	10,29	100,0	126,2
Аренда однокомнатной квартиры у частных лиц, месяц	16256,19	95,0	95,6
Аренда двухкомнатной квартиры у частных лиц, месяц	19583,24	94,8	100,5
Обращение с твердыми коммунальными отходами, месяц с человека	140,97	104,5	108,8
Отопление, Гкал	2308,91	111,0	116,3
Водоснабжение холодное, м ³	58,89	109,0	113,5
Водоотведение, м ³	57,37	107,6	111,8
Водоснабжение горячее, м ³	235,56	110,7	115,9
Газ сетевой, месяц с человека	81,98	108,4	112,2
Газ сетевой, м ³	6,46	108,6	112,2
Газ сжиженный, месяц с человека	472,31	108,5	112,9
Газ сжиженный, м ³	129,86	108,5	113,0
Электроэнергия в квартирах без электроплит за минимальный объем потребления, в расчете за 100 кВт.ч	575,00	108,9	113,2
Электроэнергия в квартирах без электроплит сверх минимального объема потребления, в расчете за 100 кВт.ч	575,00	108,9	113,2
Электроэнергия в квартирах с электроплитами за минимальный объем потребления, в расчете за 100 кВт.ч	403,00	108,9	113,2
Электроэнергия в квартирах с электроплитами сверх минимального объема потребления, в расчете за 100 кВт.ч	403,00	108,9	113,2

Индексы цен на рынке жилья

На конец периода; в процентах

	Первичный рынок				Вторичный рынок			
	IV квартал 2022 к		справочно IV квартал 2021 к		IV квартал 2022 к		справочно IV квартал 2021 к	
	III кварталу 2022	IV кварталу 2021	III кварталу 2021	IV кварталу 2020	III кварталу 2022	IV кварталу 2021	III кварталу 2021	IV кварталу 2020
Все квартиры	105,3	127,1	104,5	124,4	106,1	127,8	101,0	107,2
в том числе:								
низкого качества	-	-	-	-	101,2	111,5	100,5	101,8
среднего качества (типовые)	103,7	120,9	102,2	103,5
улучшенного качества	105,3	127,1	104,5	124,4	108,3	136,0	99,9	109,5
элитные	100,8	104,3	108,0	107,7

Средние цены жилых помещений разных типов на первичном и вторичном рынках жилья

На конец квартала; рублей за 1 квадратный метр общей площади

	Первичный рынок			Вторичный рынок		
	IV квартал 2022	III квартал 2022	справочно IV квартал 2021	IV квартал 2022	III квартал 2022	справочно IV квартал 2021
Все квартиры	88610	84129	65845	75463	71119	54795
в том числе:						
низкого качества	-	-	-	66914	66132	45401
среднего качества (типовые)	65764	63404	50600
улучшенного качества	88610	84129	65845	81006	74803	56740
элитные	100516	99759	72532

3. Цены производителей

Индекс цен производителей промышленных товаров, предназначенных для реализации на внутреннем рынке, в декабре 2022г. составил 99,4%, в том числе по видам экономической деятельности: «добыча полезных ископаемых» - 97,5%, «обрабатывающие производства» - 100,2%, «обеспечение электрической энергией, газом и паром; кондиционирование воздуха» - 104,2%, «водоснабжение; водоотведение, организация сбора и утилизации отходов, деятельность по ликвидации загрязнений» - 108,1%.

Индексы цен производителей

по основным видам экономической деятельности

На конец периода; в процентах

	Всего ¹⁾		В том числе по видам экономической деятельности					
	к преды- дущему периоду	к декабрю преды- дущего года	добыча полезных ископаемых		обрабатывающие производства		обеспечение электрической энергией, газом и паром; кондиционирование воздуха	
			к преды- дущему периоду	к декабрю предыдущего года	к преды- дущему периоду	к декабрю предыдущего года	к преды- дущему периоду	к декабрю предыдущего года
2021								
Январь	103,4	103,4	106,3	106,3	101,4	101,4	99,1	99,1
Февраль	106,0	109,5	110,7	117,7	102,2	103,6	100,3	99,5
Март	103,4	113,3	105,7	124,4	101,5	105,1	100,2	99,6
I квартал	113,3	x	124,4	x	105,1	x	99,6	x
Апрель	101,8	115,3	102,8	127,8	101,2	106,4	99,6	99,3
Май	103,2	119,0	98,5	125,8	110,6	117,6	100,1	99,4
Июнь	103,6	123,4	104,0	130,8	104,2	122,5	100,3	99,7
II квартал	108,9	x	105,2	x	116,5	x	100,1	x
Июль	103,8	128,0	102,8	134,5	105,4	129,1	101,0	100,8
Август	101,7	130,2	102,3	137,5	100,9	130,3	102,6	103,4
Сентябрь	100,03	130,2	99,7	137,2	100,4	130,7	100,3	103,7
III квартал	105,6	x	104,9	x	106,7	x	104,0	x
Октябрь	104,7	136,4	109,3	150,0	100,5	131,3	100,3	104,0
Ноябрь	105,4	143,8	109,1	163,6	102,4	134,5	98,5	102,5
Декабрь	99,4	143,0	98,3	160,8	101,0	135,8	99,3	101,8
IV квартал	109,8	x	117,2	x	103,9	x	98,2	x

Окончание

	Всего ¹⁾		В том числе по видам экономической деятельности					
	к преды- дущему периоду	к декабрю преды- дущего года	добыча полезных ископаемых		обрабатывающие производства		обеспечение электрической энергией, газом и паром; кондиционирование воздуха	
			к преды- дущему периоду	к декабрю предыдущего года	к преды- дущему периоду	к декабрю предыдущего года	к преды- дущему периоду	к декабрю предыдущего года
2022								
Январь	98,0	98,0	95,3	95,3	100,9	100,9	100,4	100,4
Февраль	106,9	104,7	113,5	108,2	100,4	101,3	99,3	99,7
Март	103,2	108,1	107,2	116,0	98,4	99,7	99,9	99,5
I квартал	108,1	х	116,0	х	99,7	х	99,5	х
Апрель	111,2	120,2	121,0	140,4	98,9	98,6	99,5	99,0
Май	84,3	101,3	75,0	105,3	97,9	96,5	100,4	99,4
Июнь	91,7	93,0	86,6	91,1	97,0	93,6	100,6	100,1
II квартал	86,0	х	78,6	х	93,9	х	100,5	х
Июль	101,7	94,6	103,7	94,5	98,9	92,6	102,5	102,6
Август	98,7	93,3	96,3	91,0	100,1	92,7	106,2	108,9
Сентябрь	97,2	90,7	95,7	87,1	98,6	91,4	98,7	107,5
III квартал	97,6	х	95,5	х	97,6	х	107,5	х
Октябрь	96,9	87,9	93,0	81,0	100,8	92,1	100,8	108,4
Ноябрь	101,8	89,5	104,6	84,7	99,4	91,5	98,8	107,1
Декабрь	99,4	89,0	97,5	82,6	100,2	91,6	104,2	111,6
IV квартал	98,1	х	94,8	х	100,3	х	103,8	х

¹⁾ По видам деятельности «Добыча полезных ископаемых», «Обрабатывающие производства», «Обеспечение электрической энергией, газом и паром; кондиционирование воздуха», «Водоснабжение; водоотведение, организация сбора и утилизации отходов, деятельность по ликвидации загрязнений».

Индексы цен производителей промышленных товаров по отдельным видам экономической деятельности

На конец периода; в процентах

	К предыдущему месяцу			Декабрь 2022 к декабрю 2021	Справочно декабрь 2021 к декабрю 2020
	октябрь 2022	ноябрь 2022	декабрь 2022		
Индекс цен производителей промышленных товаров	96,9	101,8	99,4	89,0	143,0
Добыча полезных ископаемых	93,0	104,6	97,5	82,6	160,8
Добыча угля	93,3	99,8	113,9	70,2	244
Добыча нефти и природного газа	87,0	108,8	90,9	73,5	171,3
Добыча металлических руд	100,0	100,0	100,0	100,0	100,0
Добыча прочих полезных ископаемых	100,0	108,7	100,0	114,8	103,3
Предоставление услуг в области добычи полезных ископаемых	105,3	100,0	100,0	122,7	102,3
Обрабатывающие производства	100,8	99,4	100,2	91,6	135,8
Производство пищевых продуктов	98,9	100,04	100,6	108,7	114,3
Производство напитков	100,0	100,0	100,02	111,1	104,6
Производство текстильных изделий	100,0	100,01	100,02	136,5	100,01
Производство нетканых текстильных материалов и изделий из них, кроме одежды	100,0	100,0	100,0	136,6	100,0
Производство одежды	100,0	100,0	99,5	190,6	100,1
Производство обуви	100,0	100,0	100,0	110,3	117,2
Обработка древесины и производство изделий из дерева, кроме мебели	95,5	99,4	99,3	79,3	142,4
Производство бумаги и бумажных изделий	102,5	100,9	100,0	116,7	119,4
Производство целлюлозы, древесной массы, бумаги, картона	102,3	100,9	100,0	116,5	120,6
Производство изделий из бумаги и картона	104,5	100,2	100,01	119,5	100,03
Производство нефтепродуктов	100,2	96,9	100,9	90,5	124,9
Производство химических веществ и химических продуктов	97,5	95,7	101,4	53,7	108,7
Производство резиновых и пластмассовых изделий	95,6	95,6	99,8	103,0	130,1
Производство прочей неметаллической минеральной продукции	100,0	100,0	100,4	110,2	103,1
Производство электрического оборудования	100,0	100,0	100,0	117,4	115,5
Обеспечение электрической энергией, газом и паром	100,8	98,8	104,2	111,6	101,8
Производство, передача и распределение электроэнергии	101,4	98,0	100,8	107,8	99,8
Производство и распределение газообразного топлива	100,0	100,0	106,1	109,2	111,5
Производство, передача и распределение пара и горячей воды	100,0	100,0	109,2	117,8	103,9
Водоснабжение; водоотведение, организация сбора и утилизации отходов, деятельность по ликвидации загрязнений	100,0	100,0	108,1	113,7	107,6

Индекс цен производителей промышленных товаров по основным видам экономической деятельности

В процентах к декабрю предыдущего года



В декабре 2022г. индекс цен на сельскохозяйственную продукцию составил 105,4%, в том числе на продукцию растениеводства - 132,3%, животноводства - 100,4%.

Индексы цен производителей сельскохозяйственной продукции

На конец периода; в процентах

	Всего		В том числе			
			растениеводство		животноводство	
	к предыдущему периоду	к декабрю предыдущего года	к предыдущему периоду	к декабрю предыдущего года	к предыдущему периоду	к декабрю предыдущего года
2021						
Январь	98,9	98,9	110,7	110,7	98,5	98,5
Февраль	104,8	103,6	101,6	112,5	104,9	103,3
Март	102,1	105,8	106,5	119,8	102,0	105,4
I квартал	105,8	x	119,8	x	105,4	x
Апрель	102,8	108,7	116,0	139,0	102,3	107,8
Май	95,7	104,0	94,6	131,5	95,7	103,1
Июнь	97,6	101,5	76,5	100,6	98,4	101,5
II квартал	95,9	x	83,9	x	96,3	x
Июль	100,4	101,8	96,0	96,6	100,5	102,0
Август	99,6	101,4	86,2	83,3	99,97	102,0
Сентябрь	105,2	106,7	99,4	82,7	105,4	107,4
III квартал	105,2	x	82,2	x	105,9	x
Октябрь	107,1	114,3	206,3	170,6	104,8	112,5
Ноябрь	100,2	114,5	83,1	141,8	101,0	113,7
Декабрь	101,3	116,0	124,7	176,8	100,5	114,2
IV квартал	108,7	x	214	x	106,3	x
2022						
Январь	100,0	100,0	108,0	108,0	98,4	98,4
Февраль	102,6	102,6	111,9	120,7	100,5	98,8
Март	99,4	102,0	93,0	112,3	101,0	99,8
I квартал	102,0	x	112,3	x	99,8	x
Апрель	103,3	105,3	99,3	111,6	104,2	104,0
Май	95,3	100,3	89,1	99,4	96,7	100,5
Июнь	96,2	96,5	77,3	76,8	100,03	100,5
II квартал	94,6	x	68,4	x	100,7	x
Июль	97,0	93,5	85,4	65,6	98,8	99,3
Август	97,2	90,9	76,3	50,1	100,1	99,4
Сентябрь	102,5	93,2	117,7	59,0	100,9	100,3
III квартал	96,6	x	76,7	x	99,8	x
Октябрь	96,5	90,0	121,7	71,7	93,4	93,8
Ноябрь	102,5	92,2	117,4	84,2	100,1	93,8
Декабрь	105,4	97,1	132,3	111,4	100,4	94,2
IV квартал	104,2	x	189,0	x	93,8	x

Индексы цен производителей отдельных видов и групп сельскохозяйственной продукции

На конец периода; в процентах

	К предыдущему месяцу			Декабрь 2022 к декабрю 2021	Справочно декабрь 2021 к декабрю 2020
	октябрь 2022	ноябрь 2022	декабрь 2022		
Продукция растениеводства	121,7	117,4	132,3	111,4	176,8
картофель	86,9	100,0	100,0	102,3	144,4
овощи	122,9	117,8	132,9	111,6	179,6
Продукция животноводства	93,4	100,1	100,4	94,2	114,2
скот и птица	90,0	100,0	100,0	94,3	116,3
молоко	100,02	100,7	99,8	105,6	108,6
яйца куриные	118,0	100,0	103,4	85,3	106,7

В декабре 2022г. индекс цен на продукцию (затраты, услуги) инвестиционного назначения составил 100,1%, в том числе на строительную продукцию - 100,2%, приобретение машин и оборудования инвестиционного назначения - 99,96%, прочую продукцию инвестиционного назначения - 100,02%.

Индексы цен на продукцию (затраты, услуги) инвестиционного назначения

На конец периода; в процентах

	Сводный индекс цен		В том числе					
			производителей на строительную продукцию		приобретение машин и оборудования инвестиционного назначения		прочая продукция инвестиционного назначения	
	к преды- дущему периоду	к декабрю предыдущего года	к преды- дущему периоду	к декабрю предыдущего года	к преды- дущему периоду	к декабрю предыдущего года	к преды- дущему периоду	к декабрю предыдущего года
2021								
Январь	100,1	100,1	99,5	99,5	100,4	100,4	100,7	100,7
Февраль	100,2	100,3	100,2	99,7	100,4	100,8	100,1	100,7
Март	100,5	100,8	100,8	100,5	100,3	101,0	100,03	100,8
I квартал	100,8	x	100,5	x	101,0	x	100,8	x
Апрель	100,8	101,5	100,8	101,2	101,2	102,2	100,03	100,8
Май	100,1	101,7	100,7	102,0	99,6	101,8	99,99	100,8
Июнь	100,5	102,1	101,4	103,4	99,7	101,4	100,0	100,8
II квартал	101,4	x	102,9	x	100,4	x	100,01	x
Июль	101,3	103,5	101,9	105,4	101,3	102,8	100,01	100,8
Август	100,4	103,9	100,9	106,4	100,1	102,9	100,0	100,8
Сентябрь	100,5	104,4	100,9	107,3	100,2	103,1	100,05	100,8
III квартал	102,2	x	103,8	x	101,6	x	100,1	x
Октябрь	100,4	104,8	100,9	108,3	100,04	103,2	100,1	100,9
Ноябрь	100,8	105,7	101,3	109,7	100,6	103,8	100,02	100,9
Декабрь	100,9	106,6	101,4	111,2	100,7	104,6	100,03	100,9
IV квартал	102,1	x	103,6	x	101,4	x	100,1	x
2022								
Январь	101,0	101,0	100,6	100,6	102,2	102,2	100,01	100,01
Февраль	100,6	101,6	100,3	100,9	101,4	103,7	100,03	100,04
Март	104,9	106,5	101,2	102,1	113,6	117,9	100,2	100,2
I квартал	106,5	x	102,1	x	117,9	x	100,2	x
Апрель	100,9	107,5	100,3	102,4	102,4	120,7	100,1	100,3
Май	101,0	108,6	100,7	103,1	102,3	123,4	99,97	100,2
Июнь	100,3	109,0	101,0	104,2	99,4	122,7	99,99	100,2
II квартал	102,3	x	102,1	x	104,1	x	100,02	x
Июль	100,01	109,0	99,4	103,6	101,0	123,9	99,99	100,2
Август	100,3	109,3	100,4	103,9	100,4	124,4	99,98	100,2
Сентябрь	100,5	109,9	101,1	105,0	100,1	124,5	100,01	100,2
III квартал	100,8	x	100,8	x	101,4	x	99,98	x
Октябрь	100,2	110,1	100,3	105,4	100,3	124,8	99,96	100,2
Ноябрь	99,99	110,1	99,7	105,1	100,4	125,3	100,01	100,2
Декабрь	100,1	110,2	100,2	105,3	99,96	125,3	100,02	100,2
IV квартал	100,3	x	100,2	x	100,6	x	99,99	x

Индексы цен приобретения отдельных видов материалов строительными организациями

На конец периода; в процентах

	К предыдущему месяцу			Декабрь 2022 к декабрю 2021	Справочно декабрь 2021 к декабрю 2020
	октябрь 2022	ноябрь 2022	декабрь 2022		
Плиты перекрытий железобетонные	100,0	74,3	112,1	95,7	100,3
Бетон, готовый для заливки (товарный бетон)	100,1	101,0	100,0	104,4	100,6
Кирпич керамический неогнеупорный строительный	100,0	100,02	100,0	110,0	101,7
Щебень	112,6	95,2	105,3	115,8	102,3
Пески природные	89,1	95,2	109,3	155,1	86,4
Сталь арматурная горячекатаная для железобетонных конструкций	99,9	71,2	90,8	61,1	183,5
Портландцемент, цемент глиноземистый, цемент шлаковый и аналогичные гидравлические цементы ¹⁾	100,0	100,0	100,0	112,7	103,9
Битумы нефтяные	99,7	99,9	100,0	100,2	153,3

¹⁾ В 2021г. - цементы общестроительные.

Индекс тарифов на грузовые перевозки в декабре 2022г. составил 100,0 %, с начала года - 136,4%.

Индексы тарифов на грузовые перевозки

На конец периода; в процентах

	Всего		В том числе							
	к преды- дущему периоду	к декабрю предыду- щего года	трубопроводный		внутренний водный		автомобильный		воздушный	
			к преды- дущему периоду	к декабрю предыду- щего года	к преды- дущему периоду	к декабрю предыду- щего года	к преды- дущему периоду	к декабрю предыду- щего года	к преды- дущему периоду	к декабрю предыду- щего года
2021										
Январь	103,5	103,5	103,5	103,5	100,0	100,0	105,3	105,3	100,0	100,0
Февраль	100,0	103,5	100,0	103,5	100,0	100,0	100,0	105,3	100,0	100,0
Март	100,0	103,5	100,0	103,5	100,0	100,0	100,0	105,3	100,0	100,0
I квартал	103,5	х	103,5	х	100,0	х	105,3	х	100,0	х
Апрель	122,5	126,8	122,7	126,9	100,0	100,0	100,0	105,3	100,0	100,0
Май	100,0	126,8	100,0	126,9	100,0	100,0	100,0	105,3	100,0	100,0
Июнь	100,0	126,8	100,0	126,9	100,0	100,0	100,0	105,3	100,0	100,0
II квартал	122,5	х	122,7	х	100,0	х	100,0	х	100,0	х
Июль	107,3	136,0	107,3	136,2	100,0	100,0	100,0	105,3	100,0	100,0
Август	100,0	136,0	100,0	136,2	100,0	100,0	100,0	105,3	100,0	100,0
Сентябрь	100,0	136,0	100,0	136,2	100,0	100,0	100,0	105,3	100,0	100,0
III квартал	107,3	х	107,3	х	100,0	х	100,0	х	100,0	х
Октябрь	75,3	102,4	75,1	102,3	100,0	100,0	100,3	105,6	100,0	100,0
Ноябрь	100,0	102,4	100,0	102,3	100,0	100,0	100,0	105,6	100,0	100,0
Декабрь	100,0	102,4	100,0	102,3	100,0	100,0	100,0	105,6	100,0	100,0
IV квартал	75,3	х	75,1	х	100,0	х	100,3	х	100,0	х
2022										
Январь	107,6	107,6	107,6	107,6	100,0	100,0	103,0	103,0	100,0	100,0
Февраль	100,0	107,6	100,0	107,6	102,8	102,8	100,0	103,0	100,0	100,0
Март	100,0	107,6	100,0	107,6	100,0	102,8	100,0	103,0	100,0	100,0
I квартал	107,6	х	107,6	х	102,8	х	103,0	х	100,0	х
Апрель	115,1	123,9	115,2	124,0	100,0	102,8	100,0	103,0	100,0	100,0
Май	100,0	123,9	100,0	124,0	100,0	102,8	100,0	103,0	100,0	100,0
Июнь	100,0	123,9	100,0	124,0	107,8	110,8	100,0	103,0	131,3	131,3
II квартал	115,1	х	115,2	х	107,8	х	100,0	х	131,3	х
Июль	132,5	164,1	132,6	164,4	101,2	112,2	100,0	103,0	100,0	131,3
Август	100,0	164,1	100,0	164,4	100,0	112,2	100,0	103,0	82,0	107,6
Сентябрь	100,0	164,1	100,0	164,4	100,0	112,2	100,0	103,0	100,0	107,6
III квартал	132,5	х	132,6	х	101,2	х	100,0	х	82,0	х
Октябрь	83,1	136,4	83,1	136,6	100,0	112,2	100,0	103,0	100,0	107,6
Ноябрь	100,0	136,4	100,0	136,6	100,0	112,2	100,0	103,0	100,0	107,6
Декабрь	100,0	136,4	100,0	136,6	100,0	112,2	100,0	103,0	100,0	107,6
IV квартал	83,1	х	83,1	х	100,0	х	100,0	х	100,0	х

Индексы тарифов на грузовые перевозки по видам транспорта

На конец периода; в процентах

	К предыдущему месяцу			Декабрь 2022 к декабрю 2021	Справочно декабрь 2021 к декабрю 2020
	октябрь 2022	ноябрь 2022	декабрь 2022		
Грузовой транспорт - всего	83,1	100,0	100,0	136,4	102,4
в том числе:					
трубопроводный	83,1	100,0	100,0	136,6	102,3
внутренний водный	100,0	100,0	100,0	112,2	100,0
автомобильный	100,0	100,0	100,0	103,0	105,6
воздушный	100,0	100,0	100,0	107,6	100,0
Железнодорожный транспорт ¹⁾	100,0	100,0	100,0	118,7	103,7

¹⁾ По данным Ярославльстата, в целом по Северной железной дороге.

Индекс тарифов на услуги связи для юридических лиц в IV квартале 2022г. составил 102,7%.

Индексы тарифов на услуги связи для юридических лиц

На конец квартала; в процентах

	Всего		В том числе					
	к преды- дущему кварталу	к IV кварталу предыдущего года	услуги национальной почты		услуги местной телефонной связи		услуги документальной электросвязи	
			к преды- дущему кварталу	к IV кварталу предыдущего года	к преды- дущему кварталу	к IV кварталу предыдущего года	к преды- дущему кварталу	к IV кварталу предыдущего года
2021								
I квартал	100,8	100,8	104,1	104,1	100,0	100,0	100,0	100,0
II квартал	100,7	101,5	100,0	104,1	102,1	102,1	100,01	100,01
III квартал	100,03	101,6	100,02	104,2	100,0	102,1	100,0	100,01
IV квартал	100,01	101,6	100,1	104,2	100,0	102,1	100,0	100,01
2022								
I квартал	100,5	100,5	103,8	103,8	100,0	100,0	100,0	100,0
II квартал	100,1	100,6	100,8	104,6	100,0	100,0	100,0	100,0
III квартал	99,96	100,6	100,2	104,8	100,0	100,0	100,0	100,0
IV квартал	102,7	103,3	107,5	112,6	110,0	110,0	100,01	100,01

VI. ФИНАНСЫ

1. Государственные финансы

Исполнение консолидированного бюджета Республики Коми

По данным Министерства финансов Республики Коми; миллионов рублей

	2021			2022		
	доходы	расходы ¹⁾	дефицит (-), профицит	доходы	расходы ¹⁾	дефицит (-), профицит
2021						
Январь	3356,5	6231,8	-2875,3	4322,3	6065,2	-1742,9
Январь-февраль	7601,4	14647,1	-7045,7	9163,9	14402,4	-5238,4
Январь-март	20513,6	23850,2	-3336,6	32287,2	24508,4	7778,8
Январь-апрель	30746,3	34741,7	-3995,5	44012,6	35088,5	8924,1
Январь-май	42134,4	42270,2	-135,8	62149,0	44621,8	17527,2
Январь-июнь	49480,6	52529,6	-3049,0	70640,5	56355,6	14284,9
Январь-июль	59464,4	61837,3	-2373,0	79183,1	67772,7	11410,5
Январь-август	73086,7	70087,1	2999,5	94158,8	77552,4	16606,4
Январь-сентябрь	81760,5	78393,8	3366,7	102192,5	87560,4	14632,2
Январь-октябрь	92134,9	87818,3	4316,6	110523,1	97761,3	12761,8
Январь-ноябрь	106318,8	96603,7	9715,1	130194,1	109002,0	21192,1
Год	118579,1	115897,9	2681,2	144856,0	130106,1	14750,0

¹⁾ Без учета межбюджетных трансфертов.

В 2022г. доходы консолидированного бюджета по сравнению с 2021г. увеличились на 22%, расходы - на 12%. На обслуживание государственного и муниципального долга направлено 1,1 миллиарда рублей, или 1% произведенных расходов.

Структура консолидированного бюджета Республики Коми в 2022г.

По данным Министерства финансов Республики Коми

	Млн руб	В % к	
		2021	итого
Доходы - всего	144856,0	122,2	100
в том числе:			
налоги на прибыль, доходы	79011,1	123,0	55
налоги на товары (работы, услуги), реализуемые на территории Российской Федерации	6001,3	124,1	4
налоги на совокупный доход	2526,2	113,8	2
налоги на имущество	26095,6	117,3	18
налоги, сборы и регулярные платежи за пользование природными ресурсами	885,5	383	1
государственная пошлина, сборы	291,0	94,9	0
доходы от использования имущества, находящегося в государственной и муниципальной собственности	3602,3	248	2
платежи при пользовании природными ресурсами	1938,3	97,8	1
доходы от оказания платных услуг и компенсации затрат государства	373,4	188,9	0
доходы от продажи материальных и нематериальных активов	268,4	111,8	0
административные платежи и сборы	0,2	91,1	0
штрафы, санкции, возмещение ущерба	925,7	99,2	1
прочие неналоговые доходы	40,7	234	0
безвозмездные поступления	22896,3	116,5	16
Расходы - всего	130106,1	112,3	100
из них на:			
общегосударственные вопросы	9097,1	100,6	7
национальную безопасность и правоохранительную деятельность	2237,8	124,4	2
национальную экономику	17222,5	143,6	13
жилищно-коммунальное хозяйство	11993,1	123,6	9
охрану окружающей среды	114,1	108,8	0
образование	35362,2	111,8	27
культуру, кинематографию	5088,0	109,6	4
здравоохранение	13914,5	92,4	11
социальную политику	30390,5	113,7	23
физическую культуру и спорт	3162,4	100,7	2
средства массовой информации	292,3	99,1	0
обслуживание государственного и муниципального долга	1094,6	62,2	1

В 2022г. профицит консолидированного бюджета Республики Коми составил 14,8 миллиарда рублей, в 2021г. - 2,7 миллиарда рублей.

Источники финансирования дефицита консолидированного бюджета Республики Коми

По данным Министерства финансов Республики Коми; миллионов рублей

	2021	2022
Общее финансирование ¹⁾ - всего	-2681,2	-14750,0
в том числе:		
государственные (муниципальные) ценные бумаги, номинальная стоимость которых указана в валюте Российской Федерации	-4876,3	-1238,0
кредиты кредитных организаций в валюте Российской Федерации	-3782,1	-5253,9
бюджетные кредиты от других бюджетов бюджетной системы	7320,4	3603,9
иные источники внутреннего финансирования	70,6	-2330,3
изменение остатков средств	-1413,8	-9531,7

¹⁾ С учетом погашения основной суммы задолженности (долга). Величина превышения доходов над расходами (профицит) имеет положительный знак, а величина дефицита - отрицательный знак. Профицит или дефицит покрываются за счет финансирования такой же величины, но с противоположным знаком.

2. Финансовая деятельность организаций ⁴⁾

ФИНАНСОВЫЕ РЕЗУЛЬТАТЫ ДЕЯТЕЛЬНОСТИ ОРГАНИЗАЦИЙ. В январе-ноябре 2022г. сальдированный финансовый результат (прибыль минус убыток) организаций (кроме субъектов малого предпринимательства, кредитных организаций, государственных и муниципальных учреждений, некредитных финансовых организаций) в действующих ценах сложился положительный и составил 120,4 миллиарда рублей. Прибыль в размере 127,7 миллиарда рублей получили 174 организации, а убыток на сумму 7,2 миллиарда рублей - 84 организации.

Финансовые результаты деятельности организаций по видам экономической деятельности в январе-ноябре 2022г.

	Сальдо прибылей (+) и убытков (-)		Прибыль (+)		Убыток (-)	
	млн руб	в % к январю-ноябрю 2021 ¹⁾	млн руб	в % к январю-ноябрю 2021 ¹⁾	млн руб	в % к январю-ноябрю 2021 ¹⁾
Всего	120433,4	85,2	127682,4	87,0	7249,1	134,0
Сельское, лесное хозяйство, охота, рыболовство и рыбоводство	370,1	-	375,1	114,2	5,0	1,3
Добыча полезных ископаемых	65102,6	72,3	69129,5	74,9	4026,9	182,9
Обрабатывающие производства	34805,1	86,9	35373,5	88,0	568,4	311
Производство пищевых продуктов	34,9	112,6	54,6	108,6	19,7	102,1
Обработка древесины и производство изделий из дерева и пробки, кроме мебели, производство изделий из соломки и материалов для плетения	3170,9	21,8	3703,4	25,2	532,5	367
Обеспечение электрической энергией, газом и паром, кондиционирование воздуха	1743,9	836	2800,9	166,5	1057,0	71,7
Водоснабжение; водоотведение, организация сбора и утилизация отходов, деятельность по ликвидации загрязнений	-190,3	-	394,3	79,2	584,6	202
Строительство	680,1	207	753,5	165,1	73,4	57,6
Торговля оптовая и розничная, ремонт автотранспортных средств и мотоциклов	646,2	112,5	652,8	109,6	6,6	31,8
Транспортировка и хранение	16314,7	182,4	16343,6	177,4	28,8	10,9
Деятельность гостиниц и предприятий общественного питания	194,3	214	217,2	227	22,9	478
Деятельность в области информации и связи	-87,5	-	16,9	94,5	104,4	17p
Деятельность по операциям с недвижимым имуществом	59,7	18,3	373,9	58,9	314,2	102,0
Деятельность профессиональная, научная и техническая	383,5	86,4	757,5	148,6	374,0	567
Предоставление прочих видов услуг	20,8	64,4	21,6	66,3	0,8	265

¹⁾ Темпы изменения сальдированного финансового результата отчетного периода по сравнению с соответствующим периодом предыдущего года рассчитаны с учетом:

- изменения круга учитываемых организаций;

- корректировки данных соответствующего периода предыдущего года исходя из изменений учетной политики, законодательных актов и др., в соответствии с методологией бухгалтерского учета.

Прочерк означает, что в одном или обоих сопоставимых периодах был получен отрицательный сальдированный финансовый результат.

⁴⁾ Без субъектов малого предпринимательства, кредитных организаций, государственных и муниципальных учреждений, некредитных финансовых организаций.

В январе-ноябре 2022г. доля убыточных организаций по сравнению с соответствующим периодом 2021г. не изменилась и составила 33%.

Доля организаций, получивших прибыль (убыток) по видам экономической деятельности

В процентах к общему количеству организаций

	Январь-ноябрь 2022	
	доля прибыльных организаций	доля убыточных организаций
Всего	67	33
Сельское, лесное хозяйство, охота, рыболовство и рыбоводство	82	18
Добыча полезных ископаемых	44	56
Обрабатывающие производства	75	25
Производство пищевых продуктов	43	57
Обработка древесины и производство изделий из дерева и пробки, кроме мебели, производство изделий из соломки и материалов для плетения	77	23
Обеспечение электрической энергией, газом и паром, кондиционирование воздуха	55	45
Водоснабжение; водоотведение, организация сбора и утилизация отходов, деятельность по ликвидации загрязнений	92	8
Строительство	82	18
Торговля оптовая и розничная, ремонт автотранспортных средств и мотоциклов	79	21
Транспортировка и хранение	81	19
Деятельность гостиниц и предприятий общественного питания	63	37
Деятельность в области информации и связи	50	50
Деятельность по операциям с недвижимым имуществом	63	37
Деятельность профессиональная, научная и техническая	54	46
Предоставление прочих видов услуг	78	22

СОСТОЯНИЕ ПЛАТЕЖЕЙ И РАСЧЕТОВ В ОРГАНИЗАЦИЯХ. На конец ноября 2022г. суммарная задолженность по обязательствам организаций составила 450,9 миллиарда рублей, из нее просроченная - 40,6 миллиарда рублей, или 9,0% от общей суммы задолженности (на конец октября 2022г. - 9,7%, на конец ноября 2021г. - 7,7%).

Суммарная задолженность по обязательствам организаций в ноябре 2022г.

На конец месяца

	Всего, млн руб	Из нее просроченная задолженность		
		млн руб	в % к октябрю 2022	справочно ноябрь 2021 в % к октябрю 2021
Всего	450875	40582	99,6	92,1
в том числе:				
кредиторская задолженность	293535	37511	99,6	92,2
в % к итогу	65	92	x	x
задолженность по кредитам банков и займам	157340	3070	100,6	87,8
в % к итогу	35	8	x	x

Кредиторская задолженность на конец ноября 2022г. составила 293,5 миллиарда рублей, из нее просроченная - 37,5 миллиарда рублей, или 12,8% от общей суммы кредиторской задолженности (на конец октября 2022г. - 14,0%, на конец ноября 2021г. - 9,7%).

Динамика кредиторской задолженности организаций

На конец месяца; миллионов рублей

	Всего	Из нее просроченная задолженность	В том числе			Просроченная задолженность в % к предыдущему месяцу
			поставщикам	в бюджеты всех уровней	по платежам в государственные внебюджетные фонды	
2021						
Январь	184511	18459	12940	642	765	105,5
Февраль	185756	19481	13890	753	697	105,5
Март	190744	19535	13994	621	758	100,3
Апрель	187838	19550	13601	667	853	100,1
Май	190299	20165	13989	719	923	103,1
Июнь	211097	20154	14422	768	1060	99,9
Июль	191341	20478	14283	764	1029	101,6
Август	196550	20596	14685	859	1125	100,6
Сентябрь	215348	22169	15107	933	1093	107,6
Октябрь	204639	22544	15283	904	1009	101,7
Ноябрь	215161	20795	15629	829	881	92,2
Декабрь	304802	18451	13882	621	722	88,7
2022						
Январь	297443	15188	12894	176	279	82,3
Февраль	331810	36590	13581	205	305	241
Март	328932	36823	13797	252	329	100,6
Апрель	281236	37515	14306	325	418	101,9
Май	328885	38063	14812	323	490	101,5
Июнь	284773	38244	15001	307	469	100,5
Июль	282596	37711	14312	306	335	98,6
Август	272460	37271	14012	267	368	98,8
Сентябрь	287413	38548	14312	219	401	103,4
Октябрь	269732	37672	14132	226	417	97,7
Ноябрь	293535	37511	14084	293	447	99,6

В структуре просроченной кредиторской задолженности основной объем приходился на долги организаций, занимающихся добычей полезных ископаемых (59,7% от суммы просроченной кредиторской задолженности).

Просроченная кредиторская задолженность организаций по видам экономической деятельности в ноябре 2022г.

На конец месяца; миллионов рублей

	Просроченная кредиторская задолженность	В том числе		
		поставщикам	в бюджеты всех уровней	по платежам в государственные внебюджетные фонды
Всего	37511	14084	293	447
Сельское, лесное хозяйство, охота, рыболовство и рыбоводство	53	21	6	15
Добыча полезных ископаемых	22378	767	-	-
Обрабатывающие производства	453	427	13	14
Производство пищевых продуктов	12	6	3	3
Обработка древесины и производство изделий из дерева и пробки, кроме мебели, производство изделий из соломки и материалов для плетения	-	-	-	-
Обеспечение электрической энергией, газом и паром, кондиционирование воздуха	11281	9777	159	333
Водоснабжение; водоотведение, организация сбора и утилизация отходов, деятельность по ликвидации загрязнений	2666	2529	44	53
Строительство	-	-	-	-
Торговля оптовая и розничная, ремонт автотранспортных средств и мотоциклов	-	-	-	-
Транспортировка и хранение	452	373	58	21
Деятельность гостиниц и предприятий общественного питания	98	98	-	-
Деятельность в области информации и связи	1	1	0	0
Деятельность по операциям с недвижимым имуществом	90	73	6	11
Деятельность профессиональная, научная и техническая	-	-	-	-
Предоставление прочих видов услуг	-	-	-	-

Задолженность по полученным кредитам банков и займам на конец ноября 2022г. составила 157,3 миллиарда рублей, в том числе просроченная - 3,1 миллиарда рублей, или 2,0% от общего объема задолженности по полученным кредитам банков и займам (на конец октября 2022г. - 2,0%, на конец ноября 2021г. - 1,2%).

Дебиторская задолженность на конец ноября 2022г. составила 250,6 миллиарда рублей, из нее просроченная - 10,6 миллиарда рублей, или 4,2% от общего объема дебиторской задолженности (на конец октября 2022г. - 4,7%, на конец ноября 2021г. - 6,7%).

Динамика дебиторской задолженности организаций

На конец месяца; миллионов рублей

	Всего	Из нее просроченная задолженность	Из нее покупателей	Просроченная задолженность в % к предыдущему месяцу
2021				
Январь	168048	16505	14662	128,1
Февраль	171621	14622	12937	88,6
Март	166246	13706	12125	93,7
Апрель	167946	13756	11855	100,4
Май	170081	14091	11956	102,4
Июнь	166621	13806	11731	98,0
Июль	165316	13609	11641	98,6
Август	176172	13679	11836	100,5
Сентябрь	181389	13815	11714	101,0
Октябрь	197362	14413	12398	104,3
Ноябрь	211197	14218	12252	98,6
Декабрь	190583	13513	11436	95,0
2022				
Январь	224877	14638	12684	108,3
Февраль	238805	13674	11099	93,4
Март	256640	14832	13133	108,5
Апрель	265335	10377	8678	70,0
Май	252922	11075	9410	106,7
Июнь	235284	11717	9886	105,8
Июль	240042	12239	10256	104,5
Август	245739	12264	9955	100,2
Сентябрь	238269	10731	8389	87,5
Октябрь	239176	11121	8936	103,6
Ноябрь	250637	10590	8569	95,2

Просроченная дебиторская задолженность организаций по видам экономической деятельности в ноябре 2022г.

На конец месяца; миллионов рублей

	Просроченная дебиторская задолженность	В том числе покупателей
Всего	10590	8569
Сельское, лесное хозяйство, охота, рыболовство и рыбоводство	51	41
Добыча полезных ископаемых	2015	1890
Обрабатывающие производства	327	300
Производство пищевых продуктов	1	1
Обработка древесины и производство изделий из дерева и пробки, кроме мебели, производство изделий из соломки и материалов для плетения	73	56
Обеспечение электрической энергией, газом и паром, кондиционирование воздуха	2353	2335
Водоснабжение; водоотведение, организация сбора и утилизация отходов, деятельность по ликвидации загрязнений	2971	2944
Строительство	215	215
Торговля оптовая и розничная, ремонт автотранспортных средств и мотоциклов	56	56
Транспортировка и хранение	831	516
Деятельность гостиниц и предприятий общественного питания	8	8
Деятельность в области информации и связи	4	4
Деятельность по операциям с недвижимым имуществом	254	240
Деятельность профессиональная, научная и техническая	2	2
Предоставление прочих видов услуг	2	2

Превышение кредиторской задолженности над дебиторской задолженностью в ноябре 2022г.

На конец месяца

	Кредиторская задолженность, млн руб	Дебиторская задолженность, млн руб	Превышение кредиторской задолженности над дебиторской	
			всего ¹⁾ , млн руб	в % к дебиторской задолженности
Всего	293535	250637	42898	17,1
Сельское, лесное хозяйство, охота, рыболовство и рыбоводство	889	532	357	67,1
Добыча полезных ископаемых	147598	129624	17974	13,9
Обрабатывающие производства	37463	27714	9749	35,2
Производство пищевых продуктов	411	339	72	21,3
Обработка древесины и производство изделий из дерева и пробки, кроме мебели, производство изделий из соломки и материалов для плетения	6691	6829	-139	-2,0
Обеспечение электрической энергией, газом и паром, кондиционирование воздуха	22609	12439	10171	81,8
Водоснабжение; водоотведение, организация сбора и утилизация отходов, деятельность по ликвидации загрязнений	4895	4676	219	4,7
Строительство	5791	3405	2387	70,1
Торговля оптовая и розничная, ремонт автотранспортных средств и мотоциклов	4589	3654	934	25,6
Транспортировка и хранение	63774	63092	681	1,1
Деятельность гостиниц и предприятий общественного питания	544	423	121	28,5
Деятельность в области информации и связи	296	37	258	696
Деятельность по операциям с недвижимым имуществом	627	706	-79	-11,2
Деятельность профессиональная, научная и техническая	2759	1627	1132	69,6
Предоставление прочих видов услуг	88	85	3	3,2

¹⁾ Знак минус означает превышение дебиторской задолженности над кредиторской.

VII. ЗАРАБОТНАЯ ПЛАТА

В ноябре 2022г. среднемесячная номинальная начисленная заработная плата составила 65408 рублей и по сравнению с соответствующим периодом предыдущего года возросла на 14,2%, в январе-ноябре 2022г. - 66093 рубля, увеличившись на 11,8%.

Динамика среднемесячной номинальной и реальной заработной платы работников организаций

Включая организации малого предпринимательства; на одного работника

	Номинальная начисленная заработная плата		Реальная начисленная заработная плата		
	руб	в % к соответствующему периоду предыдущего года ¹⁾	в % к предыдущему периоду ¹⁾	в % к соответствующему периоду предыдущего года ¹⁾	в % к предыдущему периоду ¹⁾
2021					
Январь	55538	104,7	78,8	99,6	78,5
Февраль	54889	103,7	98,7	98,6	97,8
Март	57685	104,3	105,1	98,5	104,2
I квартал	56075	104,3	95,1	99,0	93,0
Апрель	60229	105,4	104,8	99,8	104,3
Май	65664	106,2	109,1	100,5	108,3
Июнь	62388	104,0	95,0	98,4	94,6
II квартал	62745	105,2	111,9	99,6	109,7
I полугодие	59385	104,5	х	99,0	х
Июль	60198	103,2	96,5	97,6	96,3
Август	56516	101,8	93,9	96,3	94,1
Сентябрь	55378	100,0	97,9	94,0	97,6
III квартал	57394	101,7	91,5	96,0	90,9
Январь-сентябрь	58732	103,6	х	98,0	х
Октябрь	55694	101,6	100,7	94,7	99,5
Ноябрь	56092	105,7	100,7	98,6	100,1
Январь-ноябрь	58205	103,6	х	97,8	х
Декабрь	76378	107,6	136,2	100,1	134,4
IV квартал	62709	105,2	109,3	98,0	106,9
Год	60769	106,3	х	100,2	х
2022					
Январь	60121	107,9	78,4	99,7	77,6
Февраль	60998	110,1	100,0	101,5	98,9
Март	65816	113,1	107,9	97,3	99,8
I квартал	62618	111,0	99,7	100,0	94,3
Апрель	67971	111,4	103,1	94,7	101,4
Май	70514	106,0	103,8	91,2	104,2
Июнь	68816	108,6	97,6	94,4	98,2
II квартал	69087	108,5	110,2	93,3	103,1
I полугодие	65876	109,8	х	96,6	х
Июль	69148	112,7	100,5	98,3	100,6
Август	66930	115,9	96,8	101,8	97,8
Сентябрь	64254	113,8	95,9	100,3	95,9
III квартал	66820	114,2	96,7	100,2	98,0
Январь-сентябрь	66188	111,2	х	97,7	х
Октябрь	65817	115,7	102,4	103,3	102,5
Ноябрь	65408	114,2	99,4	102,2	99,1
Январь-ноябрь	66093	111,8	х	98,6	х

¹⁾ По сопоставимому кругу организаций.

Реальная начисленная заработная плата

В процентах к предыдущему месяцу

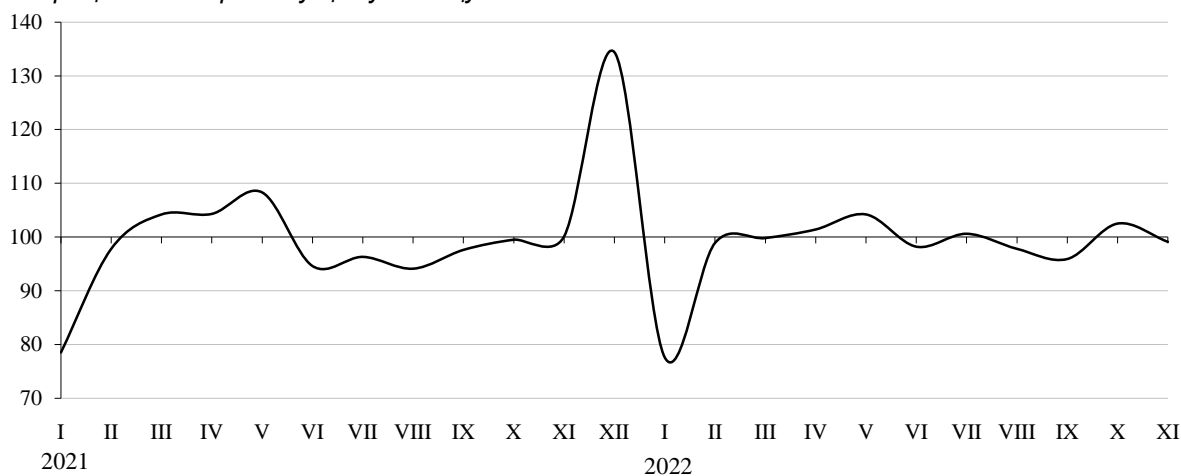

Среднемесячная начисленная заработная плата работников организаций по видам экономической деятельности

Включая организации малого предпринимательства; на одного работника

	Январь-ноябрь 2022		Ноябрь 2022			отношение заработной платы к средней по республике, %
	руб	в % к январю-ноябрю 2021	руб	в % к ноябрю 2021	в % к октябрю 2022	
Всего	66093	111,8	65408	114,2	99,4	100
Сельское, лесное хозяйство, охота, рыболовство и рыбоводство	50862	114,0	49589	110,3	90,5	76
Растениеводство и животноводство, охота и предоставление соответствующих услуг в этих областях	47344	110,9	46403	107,7	95,8	71
Лесоводство и лесозаготовки	53023	115,7	51553	111,5	87,9	79
Добыча полезных ископаемых	115677	114,7	113124	117,1	98,9	173
Добыча сырой нефти и природного газа	126397	111,6	123302	120,6	100,2	189
Обрабатывающие производства	65110	112,2	62104	111,3	98,1	95
Производство пищевых продуктов	45399	112,3	45792	110,1	99,9	70
Обработка древесины и производство изделий из дерева и пробки, кроме мебели, производство изделий из соломки и материалов для плетения	52519	108,9	47659	101,7	96,0	73
Обеспечение электрической энергией, газом и паром, кондиционирование воздуха	70475	111,3	67843	115,8	101,1	104
Водоснабжение, водоотведение, организация сбора и утилизация отходов, деятельность по ликвидации загрязнений	55413	113,9	53366	97,8	101,0	82
Строительство	52456	106,9	49821	98,8	102,3	76
Торговля оптовая и розничная; ремонт автотранспортных средств и мотоциклов	37899	108,8	37919	107,8	100,1	58
Торговля оптовая, кроме оптовой торговли автотранспортными средствами и мотоциклами	41433	106,6	41030	103,6	105,7	63
Торговля розничная, кроме торговли автотранспортными средствами и мотоциклами	36427	109,1	36250	107,8	98,2	55

Окончание

	Январь-ноябрь 2022		Ноябрь 2022			отношение заработной платы к средней по республике, %
	руб	в % к январю-ноябрю 2021	руб	в % к ноябрю 2021	в % к октябрю 2022	
Транспортировка и хранение	92704	115,6	86391	118,7	98,6	132
Деятельность сухопутного и трубопроводного транспорта	105781	118,0	96645	121,0	98,3	148
Складское хозяйство и вспомогательная транспортная деятельность	67256	106,1	65840	110,1	97,3	101
Деятельность гостиниц и предприятий общественного питания	35880	104,4	38991	116,6	105,5	60
Деятельность в области информации и связи	68127	110,6	65717	112,3	102,5	100
Деятельность финансовая и страховая	75016	105,2	75800	110,9	94,8	116
Деятельность по операциям с недвижимым имуществом	43014	113,2	43079	111,5	101,6	66
Деятельность профессиональная, научная и техническая	68973	111,6	63400	107,9	99,8	97
Научные исследования и разработки	79555	109,4	74732	111,0	97,1	114
Деятельность административная и сопутствующие дополнительные услуги	60577	113,8	58085	119,7	103,5	89
Государственное управление и обеспечение военной безопасности; социальное обеспечение	69972	105,5	72271	111,5	93,7	110
Образование	48736	111,7	51757	116,5	100,7	79
Деятельность в области здравоохранения и социальных услуг	56942	108,6	58041	115,8	103,8	89
Деятельность в области культуры, спорта, организации досуга и развлечений	52016	112,1	55158	118,3	102,9	84
Деятельность библиотек, архивов, музеев и прочих объектов культуры	53218	112,1	57768	123,3	107,1	88
Деятельность в области спорта, отдыха и развлечений	46774	111,0	49085	113,0	101,3	75
Предоставление прочих видов услуг	39898	108,2	39041	108,3	103,7	60

На 1 января 2023г. просроченная задолженность по заработной плате в организациях обследуемых видов деятельности (без субъектов малого предпринимательства), представивших сведения о ее наличии, составила 4,4 миллиона рублей. Весь объем приходился на вид деятельности «Добыча полезных ископаемых».

Динамика просроченной задолженности по заработной плате

Без субъектов малого предпринимательства; на начало месяца

	Всего		В том числе				Численность работников, перед которыми имелась просроченная задолженность по заработной плате, чел
	тыс руб	в % к предыдущему месяцу	из-за недофинансирования из бюджетов всех уровней		из-за отсутствия собственных средств		
	тыс руб	в % к предыдущему месяцу	тыс руб	в % к предыдущему месяцу	тыс руб	в % к предыдущему месяцу	
2022							
Январь	21138	67,0	-	-	21138	67,0	196
Февраль	21173	100,2	-	-	21173	100,2	196
Март	21208	100,2	-	-	21208	100,2	196
Апрель	21220	100,1	-	-	21220	100,1	196
Май	21220	100,0	-	-	21220	100,0	196
Июнь	21238	100,1	-	-	21238	100,1	196
Июль	21273	100,2	-	-	21273	100,2	196
Август	5094	23,9	-	-	5094	23,9	97
Сентябрь	16987	333,5	-	-	16987	333,5	136
Октябрь	17021	100,2	-	-	17021	100,2	136
Ноябрь	4809	28,3	-	-	4809	28,3	91
Декабрь	4809	100,0	-	-	4809	100,0	91
2023							
Январь	4446	92,5	-	-	4446	92,5	86

VIII. ЗАНЯТОСТЬ И БЕЗРАБОТИЦА

ЗАНЯТОСТЬ. По данным выборочного обследования рабочей силы, в среднем за сентябрь-ноябрь 2022г. численность рабочей силы в возрасте 15 лет и старше оценивалась в 401,1 тысячи человек. В их числе 377,7 тысячи человек (94,2%) были заняты в экономике и 23,4 тысячи человек (5,8%) не имели занятия, но активно его искали и в соответствии с методологией Международной организации труда классифицировались как безработные. Уровень занятости населения (доля занятого населения в общей численности населения соответствующего возраста) составил 57,2%.

Численность и состав рабочей силы в возрасте 15 лет и старше

По данным выборочного обследования рабочей силы

	Сентябрь-ноябрь 2021	Сентябрь-ноябрь 2022
Численность рабочей силы - всего, тыс чел	414,5	401,1
в том числе:		
занятые в экономике	385,0	377,7
безработные	29,5	23,4
Уровень участия в рабочей силе (численность рабочей силы к численности населения), %	62,4	60,8
Уровень занятости (занятое население к численности населения), %	57,9	57,2
Уровень безработицы (безработные к численности рабочей силы), %	7,1	5,8

В ноябре 2022г. из общего числа замещенных рабочих мест в организациях, не относящихся к субъектам малого предпринимательства (со средней численностью работников свыше 15 человек), 223,8 тысячи человек (или 96%) являлись работниками списочного состава, а 9,1 тысячи человек (4%) привлекались для работы на условиях совместительства и по договорам гражданско-правового характера.

Замещенные рабочие места в организациях

Без субъектов малого предпринимательства, со средней численностью работников свыше 15 человек

	Ноябрь 2022 тыс чел	В % к		Январь-ноябрь 2022 в % к январю-ноябрю 2021	Справочно		
		ноябрю 2021	октябрю 2022		ноябрь 2021 в % к ноябрю 2020	октябрю 2021	январь-ноябрь 2021 в % к январю-ноябрю 2020
Всего	232,8	97,2	100,0	97,3	97,0	100,8	97,4
в том числе:							
работники списочного состава (без внешних совместителей)	223,8	98,0	99,9	97,3	96,3	99,8	97,4
внешние совместители	2,9	98,8	100,3	101,9	104,2	102,6	101,9
работники, выполнявшие работы по договорам гражданско-правового характера	6,1	76,0	104,3	93,5	120,7	136,1	96,9

Наибольшая доля рабочих мест внешних совместителей и лиц, выполнявших работы по гражданско-правовым договорам, наблюдалась в финансовой и страховой деятельности (35%), в деятельности в области спорта, отдыха и развлечений (11%).

Число замещенных рабочих мест в организациях по видам экономической деятельности в ноябре 2022г.

Без субъектов малого предпринимательства, со средней численностью работников свыше 15 человек; тысяч человек

	Всего замещенных рабочих мест	В том числе работниками			Число замещенных рабочих мест, в % к октябрю 2022
		списочного состава (без внешних совместителей)	внешними совместителями	выполнявшими работы по договорам гражданско-правового характера	
Всего	232,8	223,8	2,9	6,1	100,0
Сельское, лесное хозяйство, охота, рыболовство и рыбоводство	5,8	5,6	0,0	0,2	96,3
Растениеводство и животноводство, охота и предоставление соответствующих услуг в этих областях	2,2	2,0	0,0	0,2	99,8
Лесоводство и лесозаготовки	3,6	3,6	0,0	0,0	94,2
Добыча полезных ископаемых	21,3	21,0	0,1	0,2	100,1
Добыча сырой нефти и природного газа	8,6	8,5	0,0	0,1	99,8
Обрабатывающие производства	19,6	19,3	0,0	0,2	100,4
Производство пищевых продуктов	2,0	2,0	0,0	0,0	100,6
Обработка древесины и производство изделий из дерева и пробки, кроме мебели, производство изделий из соломки и материалов для плетения	5,9	5,8	0,0	0,0	99,2
Обеспечение электрической энергией, газом и паром, кондиционирование воздуха	14,4	14,2	0,0	0,1	100,6
Водоснабжение, водоотведение, организация сбора и утилизация отходов, деятельность по ликвидации загрязнений	4,8	4,6	0,0	0,2	98,5
Строительство	5,4	5,3	0,0	0,1	94,8
Торговля оптовая и розничная; ремонт автотранспортных средств и мотоциклов	10,6	10,4	0,1	0,1	100,6
Торговля оптовая, кроме оптовой торговли автотранспортными средствами и мотоциклами	1,2	1,2	0,0	0,0	97,9
Торговля розничная, кроме торговли автотранспортными средствами и мотоциклами	8,8	8,7	0,1	0,0	100,8
Транспортировка и хранение	28,1	26,7	0,1	1,3	101,0
Деятельность сухопутного и трубопроводного транспорта	19,0	18,0	0,0	1,0	101,6
Складское хозяйство и вспомогательная транспортная деятельность	6,5	6,2	0,0	0,3	100,0
Деятельность гостиниц и предприятий общественного питания	2,1	1,9	0,0	0,2	103,9
Деятельность в области информации и связи	3,7	3,5	0,0	0,1	99,6
Деятельность финансовая и страховая	4,3	2,8	0,0	1,5	99,4
Деятельность по операциям с недвижимым имуществом	1,8	1,6	0,1	0,1	101,1
Деятельность профессиональная, научная и техническая	5,2	5,0	0,1	0,2	99,9
Научные исследования и разработки	1,3	1,3	0,0	0,0	100,1
Деятельность административная и сопутствующие дополнительные услуги	6,2	6,0	0,1	0,1	100,4
Государственное управление и обеспечение военной безопасности; социальное обеспечение	28,0	27,8	0,1	0,2	100,3
Образование	34,7	33,0	1,1	0,7	100,1
Деятельность в области здравоохранения и социальных услуг	30,7	29,4	0,9	0,4	99,5
Деятельность в области культуры, спорта, организации досуга и развлечений	5,6	5,2	0,3	0,2	100,3
Деятельность библиотек, архивов, музеев и прочих объектов культуры	1,5	1,4	0,0	0,0	99,5
Деятельность в области спорта, отдыха и развлечений	2,2	2,0	0,2	0,1	100,8
Предоставление прочих видов услуг	0,5	0,5	0,0	0,0	100,3

ЗАРЕГИСТРИРОВАННАЯ БЕЗРАБОТИЦА. По данным Министерства труда, занятости и социальной защиты Республики Коми, на конец декабря 2022г. было признано безработными 5,4 тысячи человек. Уровень зарегистрированной безработицы составил 1,3%.

Динамика отдельных показателей зарегистрированной безработицы

По данным Министерства труда, занятости и социальной защиты Республики Коми; на конец месяца

	Численность незанятых граждан, состоящих на регистрационном учете в целях поиска подходящей работы	Признано безработными				Уровень зарегистрированной безработицы ¹⁾ , %	Заявленная работодателями потребность в работниках, чел	Нагрузка незанятого населения на одну заявленную вакансию, чел	
		чел	в % к соответствующему месяцу предыдущего года	в % к предыдущему периоду	в том числе получают пособие				
2021									
Январь	14510	91	12538	201	85	7678	3,0	11280	1,3
Февраль	12645	87	10753	164	86	7292	2,6	11028	1,1
Март	11378	90	9175	136	85	6586	2,2	11696	1,0
Апрель	10951	96	9079	85	99	6677	2,2	12594	0,9
Май	10157	93	8152	54	90	5755	2,0	15517	0,7
Июнь	9336	92	7403	41	91	5109	1,8	15136	0,6
Июль	9570	103	7412	36	100	4959	1,8	14613	0,7
Август	9225	96	7057	32	95	4562	1,7	14131	0,7
Сентябрь	8870	96	6733	31	95	4180	1,6	12844	0,7
Октябрь	8703	98	6907	37	103	4451	1,7	14031	0,6
Ноябрь	8839	102	6689	39	97	4459	1,6	13099	0,7
Декабрь	8171	92	6764	46	101	4714	1,7	13132	0,6
2022									
Январь	7541	92	6141	49	91	4065	1,5	12707	0,6
Февраль	7373	98	5957	55	97	3712	1,5	11954	0,6
Март	7273	99	5779	63	97	3620	1,4	12381	0,6
Апрель	7405	102	6101	67	106	4018	1,5	12968	0,6
Май	7176	97	5853	72	96	3863	1,4	15757	0,5
Июнь	7097	99	5778	78	99	3681	1,4	14581	0,5
Июль	6884	97	5704	77	99	3728	1,4	13589	0,5
Август	6771	98	5485	78	96	3593	1,3	12902	0,5
Сентябрь	6600	97	5536	82	101	3650	1,4	12166	0,5
Октябрь	6513	99	5339	77	96	3519	1,3	11612	0,6
Ноябрь	6563	101	5333	80	100	3598	1,3	10933	0,6
Декабрь	6242	95	5390	80	101	3707	1,3	10465	0,6

¹⁾ В % к численности рабочей силы в возрасте 15-72 лет в среднем за предыдущий год.

В декабре 2022г. получили статус безработного 1,5 тысячи человек, сняты с регистрационного учета 1,4 тысячи безработных, из них в связи с трудоустройством 0,8 тысячи человек.

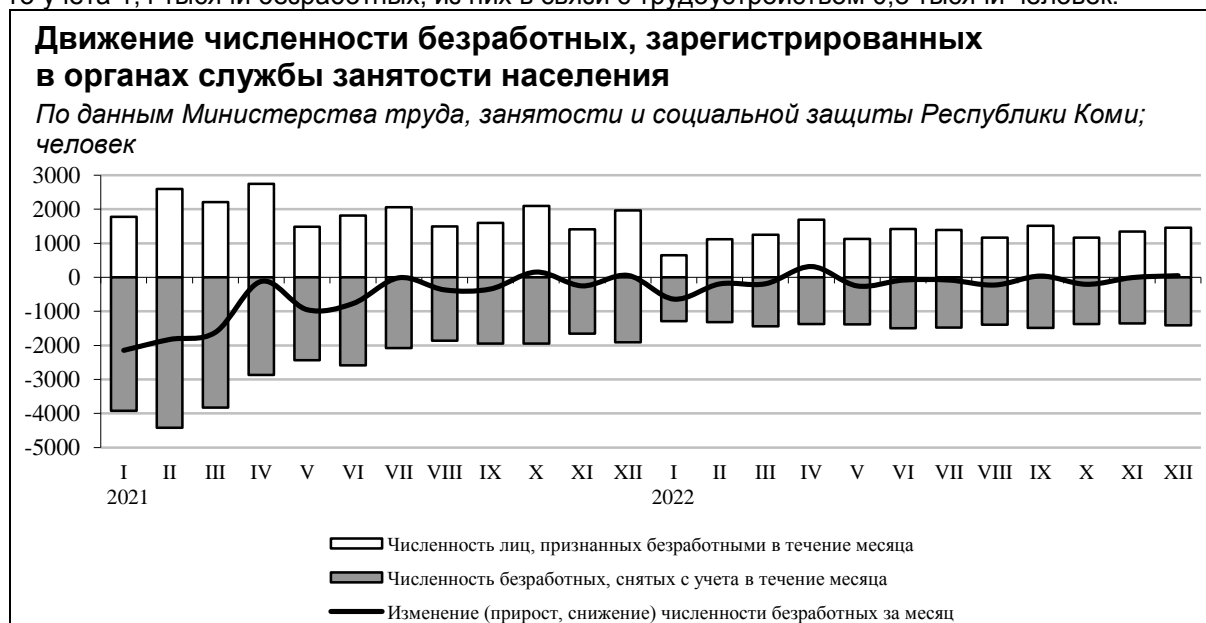

IX. ДЕМОГРАФИЯ

Продолжается сокращение численности населения республики за счет естественной убыли населения и миграционного оттока.

ОБЩАЯ ХАРАКТЕРИСТИКА ВОСПРОИЗВОДСТВА НАСЕЛЕНИЯ В РЕСПУБЛИКЕ. В целом по республике за январь-ноябрь 2022г. сложилась естественная убыль населения. Ее относительная величина по сравнению с соответствующим периодом предыдущего года уменьшилась с 7,0‰ до 5,0‰, в том числе в городской местности - с 6,4‰ до 4,1‰, в сельской - с 9,4‰ до 8,4‰.

Оперативные данные по естественному движению населения

	Январь-ноябрь					Справочно в целом за 2021	
	чел ¹⁾		на 1000 человек населения ²⁾			чел	на 1000 человек населения
	2021	2022	2021	2022	2022 в % к 2021		
Все население							
Родившихся	6606	5891	8,9	8,0	89,9	7215	8,9
Умерших	11824	9558	15,9	13,0	81,8	13081	16,2
в том числе до 1 года	37	26	5,4 ³⁾	4,1 ³⁾	75,9	39	5,3 ³⁾
Естественная убыль	-5218	-3667	-7,0	-5,0	71,4	-5866	-7,3
Браки, ед	4085	4511	5,5	6,2	112,7	4424	5,5
Разводы, ед	3433	3487	4,6	4,8	104,3	3754	4,6
Городское население							
Родившихся	4908	4491	8,4	7,8	92,9	5372	8,5
Умерших	8603	6834	14,8	11,9	80,4	9559	15,1
в том числе до 1 года	25	20	4,9 ³⁾	4,2 ³⁾	85,7	27	5,0 ³⁾
Естественная убыль	-3695	-2343	-6,4	-4,1	64,1	-4187	-6,6
Сельское население							
Родившихся	1698	1400	10,6	8,9	84,0	1843	10,5
Умерших	3221	2724	20,0	17,3	86,5	3522	20,2
в том числе до 1 года	12	6	7,0 ³⁾	3,8 ³⁾	54,3	12	6,5 ³⁾
Естественная убыль	-1523	-1324	-9,4	-8,4	89,4	-1679	-9,7

¹⁾ Зарегистрировано органами ЗАГС в соответствующем периоде. Информация формируется на основе данных из Единого государственного реестра записей актов гражданского состояния (ЕГР ЗАГС).

²⁾ Здесь и далее в разделе показатели месячной регистрации приведены в пересчете на год.

³⁾ На 1000 родившихся живыми.

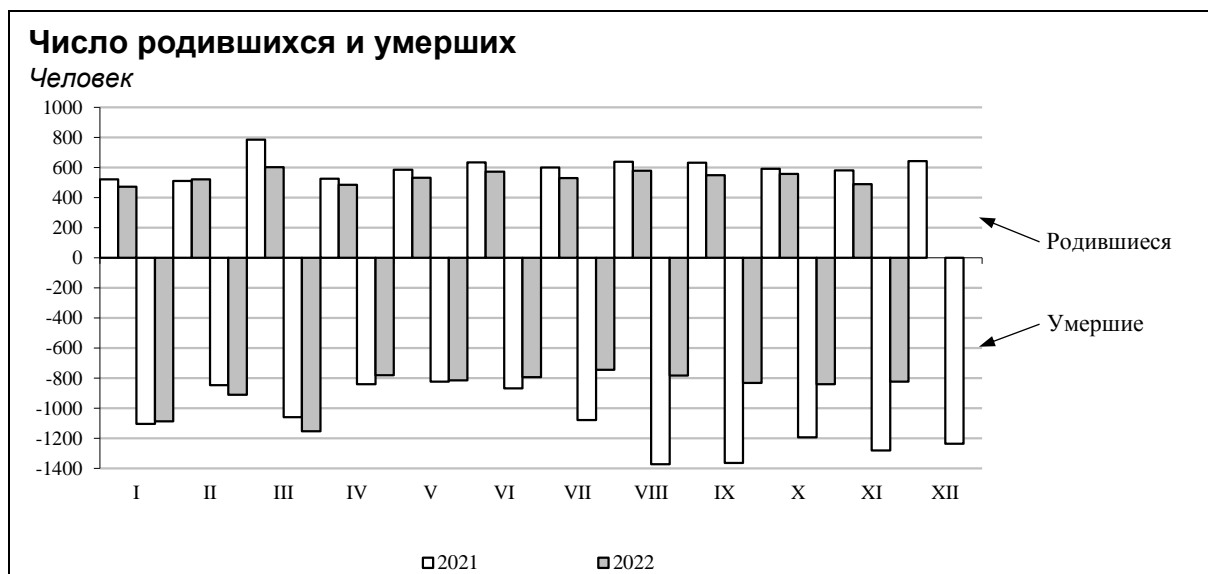

ОБЩАЯ ХАРАКТЕРИСТИКА МИГРАЦИОННОЙ СИТУАЦИИ. За январь-ноябрь 2022г. миграционная убыль составила 3672 человека (в расчете на 1000 человек - 5,0, в январе-ноябре 2021г. - 5,2). Миграционный отток населения по сравнению с соответствующим периодом предыдущего года снизился на 3,8%.

Общие миграционные перемещения в пределах республики составили 47,5% всего миграционного оборота населения, с областями и республиками России - 44,5%, со странами СНГ - 7,5%, с другими зарубежными странами - 0,5%.

Миграционные потоки в январе-ноябре

Человек

	2021			2022		
	число прибывших	число выбывших	миграционный прирост, убыль (-)	число прибывших	число выбывших	миграционный прирост, убыль (-)
Миграция - всего	25181	28999	-3818	24026	27698	-3672
из нее:						
в пределах России	22761	28095	-5334	21775	25802	-4027
в том числе:						
внутрирегиональная	13160	13160	x	12280	12280	x
межрегиональная	9601	14935	-5334	9495	13522	-4027
международная	2420	904	1516	2251	1896	355
в том числе:						
со странами СНГ	2313	818	1495	2140	1730	410
с другими зарубежными странами	107	86	21	111	166	-55
внешняя (для республики) миграция	12021	15839	-3818	11746	15418	-3672

Миграционные связи с государствами-участниками СНГ определялись в основном характером обмена с Украиной и Азербайджаном (соответственно 35% и 19% миграционного обмена со странами СНГ).

Международная миграция в январе-ноябре

Человек

	2021			2022		
	число прибывших	число выбывших	миграционный прирост, убыль (-)	число прибывших	число выбывших	миграционный прирост, убыль (-)
Всего	2420	904	1516	2251	1896	355
Страны СНГ	2313	818	1495	2140	1730	410
Азербайджан	456	113	343	394	348	46
Армения	147	29	118	124	103	21
Беларусь	156	51	105	113	166	-53
Казахстан	74	29	45	61	58	3
Киргизия	205	43	162	225	175	50
Республика Молдова	38	18	20	30	31	-1
Таджикистан	188	54	134	284	147	137
Туркмения	2	-	2	5	-	5
Узбекистан	125	85	40	107	161	-54
Украина	922	396	526	797	541	256
Другие зарубежные страны	107	86	21	111	166	-55
Германия	8	15	-7	11	9	2
Прочие	51	21	30	100	157	-57

Распределение мигрантов по видам и срокам регистрации в январе-ноябре 2022г.

Человек

	Миграция, всего	В том числе			
		внутри- региональная	внешняя (для республики)	из нее	
				межрегиональная	международная
Прибывшие - всего	24026	12280	11746	9495	2251
в том числе:					
зарегистрировано по месту жительства	15997	8561	7436	6607	829
зарегистрированы в новом месте жительства	6759	4418	2341	1512	829
возвратились после временного пребывания на другой территории	10067	4143	5924	5924	x
к месту пребывания на срок более 9 месяцев	7200	3719	3481	2059	1422
из них на срок:					
от 9 месяцев до 1 года	899	448	451	263	188
1 год	1803	705	1098	555	543
2 года	1404	915	489	243	246
3 года	1242	844	398	337	61
4 года	255	128	127	109	18
5 лет и более	1597	679	918	552	366
Выбывшие - всего	27698	12280	15418	13522	1896
в том числе:					
зарегистрировано по месту жительства	18685	8561	10124	8228	1896
снято с регистрационного учета по прежнему месту жительства	10643	4418	6225	6145	80
выбыло после временного пребывания на постоянное место жительства в другие территории	8042	4143	3899	2083	1816
на срок более 9 месяцев	9013	3719	5294	5294	x
из них на срок:					
от 9 месяцев до 1 года	1155	448	707	707	x
1 год	2061	705	1356	1356	x
2 года	1409	915	494	494	x
3 года	1736	844	892	892	x
4 года	507	128	379	379	x
5 лет и более	2145	679	1466	1466	x

Х. ИНФЕКЦИОННАЯ ЗАБОЛЕВАЕМОСТЬ

В 2022г. по сравнению с аналогичным периодом предыдущего года эпидемиологическая обстановка характеризовалась увеличением числа зарегистрированных случаев заболеваний ветряной оспой, хроническими и острыми вирусными гепатитами, сальмонеллезными и острыми кишечными инфекциями, острыми инфекциями верхних дыхательных путей и гриппом, коклюшем, отдельными заболеваниями группы социально значимых болезней (сифилисом, гонококковой инфекцией, педикулезом). Одновременно отмечалось снижение числа случаев заболеваний туберкулезом и болезнью, вызванной вирусом иммунодефицита человека (ВИЧ), и бессимптомным инфекционным статусом, вызванным ВИЧ.

За 2022г. не зафиксировано ни одного случая заболевания дифтерией, корью, краснухой и паротитом эпидемическим.

Среди заболевших инфекционными и паразитарными болезнями в 2022г. дети в возрасте до 14 лет занимали: по ветряной оспе - 95%, острым кишечным инфекциям - 84%, педикулезу - 75%, сальмонеллезным и острым респираторно-вирусным инфекциям - 63% и 51% соответственно. Случаи заболевания коклюшем за рассматриваемый период были отмечены только у детей.

Заболеваемость населения отдельными инфекционными болезнями

По данным Управления Роспотребнадзора по Республике Коми; сведения о заболеваниях, зарегистрированных лечебно-профилактическими учреждениями

	2022		Декабрь 2022			Справочно 2021 в % к 2020
	случаев	в % к 2021	случаев	в % к декабрю 2021	в % к ноябрю 2022	
Кишечные инфекции						
Острые кишечные инфекции	3978	111,9	197	50,3	78,8	121,9
Сальмонеллезные инфекции	114	107,5	2	25,0	28,6	66,3
Гепатиты						
Острые гепатиты	20	105,3	2	100,0	100,0	105,6
из них:						
гепатит А	8	57,1	1	100,0	-	233
гепатит В	2	200	-	-	-	-
гепатит С	9	225	1	100,0	-	33,3
Хронические вирусные гепатиты	302	154,9	10	500	47,6	95,1
Некоторые инфекции, управляемые средствами специфической профилактики						
Коклюш	3	150,0	-	-	-	5,3
Ветряная оспа	6844	150,9	386	76,7	72,8	103,1
Острые респираторно-вирусные инфекции (ОРВИ)						
Острые инфекции верхних дыхательных путей, тыс случаев	459,4	103,4	69,8	129,1	170,0	127,2
Грипп	795	284	610	281	34р	60,3
Социально значимые болезни						
Сифилис	16	160,0	1	50,0	100,0	111,1
Гонококковая инфекция	71	182,1	3	75,0	60,0	63,9
Туберкулез (впервые выявленный)	196	96,1	-	-	-	94,4
Болезнь, вызванная вирусом иммунодефицита человека (ВИЧ), и бессимптомный инфекционный статус, вызванный ВИЧ	368	99,7	42	127,3	120,0	96,6
Педикулез	304	109,0	23	100,0	53,5	80,4

Временно исполняющий
обязанности руководителя

О.В. Цапкин

09.02.2023 №01-15-22/1

МЕТОДОЛОГИЧЕСКИЕ ПОЯСНЕНИЯ

ПРОИЗВОДСТВО ТОВАРОВ И УСЛУГ

Оборот организаций

Оборот организаций включает стоимость отгруженных товаров собственного производства, выполненных работ и услуг собственными силами, а также выручку от продажи приобретенных на стороне товаров (без налога на добавленную стоимость, акцизов и аналогичных обязательных платежей).

Объем отгруженных товаров собственного производства представляет собой стоимость товаров, которые произведены юридическим лицом и фактически отгружены в отчетном периоде или отпущены им в порядке продажи, а также прямого обмена на сторону (другим юридическим или физическим лицам), независимо от того, поступили деньги на счет продавца или нет.

Данные по этому показателю представляют совокупность организаций с соответствующим основным видом деятельности и отражают коммерческую деятельность организаций.

Оборот организаций розничной торговли включает выручку от продажи товаров, приобретенных в целях перепродажи (за минусом НДС, налога с продаж и аналогичных обязательных платежей), стоимость отгруженных (переданных) товаров собственного производства, выручку от других видов деятельности (доход от сдачи в аренду зданий, складских и торговых площадей, транспортных средств и оборудования и т.п.). Не включаются в оборот доходы от продажи собственных основных средств, нематериальных активов, валютных ценностей, ценных бумаг.

Оборот организаций оптовой торговли включает выручку от продажи товаров, приобретенных в целях перепродажи (за минусом НДС, налога с продаж и других аналогичных обязательных платежей), выручку от реализации посреднических услуг (сумму вознаграждений комиссионеров (поверенных, агентов) за минусом НДС), стоимость отгруженных (переданных) товаров собственного производства, выручку от других видов деятельности (доход от сдачи в аренду зданий, складских и торговых площадей, транспортных средств и оборудования и т.п.). Не включаются в оборот доходы от продажи собственных основных средств, нематериальных активов, валютных ценностей, ценных бумаг.

Промышленное производство

Индекс производства - относительный показатель, характеризующий изменение масштабов производства в сравниваемых периодах. Различают индивидуальные и сводные индексы производства. Индивидуальные индексы отражают изменение выпуска одного продукта и исчисляются как отношение объемов производства данного вида продукта в натурально-вещественном выражении в сравниваемых периодах. Сводный индекс производства характеризует совокупные изменения всех видов продукции и отражает изменение создаваемой в процессе производства стоимости в результате изменения только физического объема производимой продукции. Для исчисления сводного индекса производства индивидуальные индексы по конкретным видам продукции поэтапно агрегируются в индексы по видам экономической деятельности, подгруппам, группам, подклассам, классам и разделам ОКВЭД2.

Индекс промышленного производства - агрегированный индекс производства по видам экономической деятельности «Добыча полезных ископаемых», «Обрабатывающие производства», «Обеспечение электрической энергией, газом и паром; кондиционирование воздуха», «Водоснабжение; водоотведение, организация сбора и утилизации отходов, деятельность по ликвидации загрязнений».

Объем отгруженных товаров собственного производства, выполненных работ и услуг собственными силами - стоимость отгруженных или отпущенных в порядке продажи, а также прямого обмена (по договору мены) всех товаров собственного производства, работ и услуг, выполненных (оказанных) собственными силами.

Объем отгруженных товаров представляет собой стоимость товаров, которые произведены данным юридическим лицом и фактически отгружены (переданы) в отчетном периоде на сторону (другим юридическим и физическим лицам), включая товары, сданные по акту заказчику на месте, независимо от того, поступили деньги на счет продавца или нет.

Объем работ и услуг, выполненных собственными силами, представляет собой стоимость работ и услуг, оказанных (выполненных) организацией другим юридическим и физическим лицам.

Данные приводятся в фактических отпускных ценах без налога на добавленную стоимость, акцизов и аналогичных обязательных платежей.

Группировки по видам деятельности представляют собой совокупность соответствующих фактических видов деятельности, осуществляемых организациями, независимо от их основного вида деятельности.

Производство продукции в натуральном выражении включает продукцию, выработанную организацией (независимо от вида основной деятельности) как из собственного сырья и материалов, так и из неоплачиваемых сырья и материалов заказчика (давальческого), предназначенную для отпуска другим юридическим и физическим лицам, своему капитальному строительству и своим подразделениям, зачисленную в состав основных средств или оборотных активов (например, спецодежда, спецоснастка), выданную своим работникам в счет оплаты труда, а также израсходованную на собственные производственные нужды. Давальческое сырье - это сырье, принадлежащее заказчику и переданное на переработку другим организациям для производства из него продукции в соответствии с заключенными договорами. Данные приводятся с учетом деятельности физических лиц, занимающихся предпринимательской деятельностью без образования юридического лица.

Сельское хозяйство

Продукция сельского хозяйства представляет собой сумму данных об объеме продукции растениеводства и животноводства всех сельхозпроизводителей, включая хозяйства индивидуального сектора (хозяйства населения, крестьянские (фермерские) хозяйства и индивидуальные предприниматели), в стоимостной оценке по фактически действовавшим ценам.

Данные о поголовье сельскохозяйственных животных, производстве и реализации основных сельскохозяйственных продуктов по всем сельхозпроизводителям определяются: **по сельскохозяйственным организациям** - на основании сведений форм федерального статистического наблюдения (по субъектам малого предпринимательства - с применением выборочного метода наблюдения); **по хозяйствам населения, крестьянским (фермерским) хозяйствам и индивидуальным предпринимателям** - по материалам выборочных обследований.

Поголовье скота включает поголовье всех возрастных групп соответствующего вида сельскохозяйственных животных.

Условное поголовье скота используется для определения общего поголовья всех видов сельскохозяйственных животных. В качестве условной единицы принята голова взрослого крупного рогатого скота.

Производство скота и птицы на убой (в живом весе) включает проданные сельхозпроизводителями скот и птицу для забоя на мясо, а также забитые в сельскохозяйственных организациях, крестьянских (фермерских) хозяйствах, в хозяйствах населения.

Производство молока характеризуется фактически надоем сырым коровьим, козьим и кобылым молоком, независимо от того, было ли оно реализовано или потреблено в хозяйстве на выпойку молодняка. Молоко, высосанное молодняком при подсосном его содержании, в продукцию не включается и не учитывается при определении средних удоев.

Надой молока на одну корову в сельскохозяйственных организациях определяется путем деления производства молока, полученного от коров молочного стада, на их среднее поголовье.

Производство яиц включает их сбор от всех видов сельскохозяйственной птицы, в том числе яйца, пошедшие на воспроизводство птицы (инкубация и др.).

Показателем **яйценоскости** является количество яиц, полученных от птицы в течение года.

Кормовая единица - единица измерения, позволяющая сравнивать общую питательность различных кормов для животных. Кормовая единица принята равной одному килограмму овса среднего качества.

В **объем реализации продуктов сельского хозяйства** включается продажа продукции сельскохозяйственными организациями по всем каналам: организациям, осуществляющим закупки для государственных и муниципальных нужд, перерабатывающим организациям, организациям оптовой торговли, на рынках, биржах, аукционах, через собственную торговую сеть и организации общественного питания, в порядке оплаты труда, по бартеру и др.

Строительство

Объем работ, выполненных по виду деятельности «Строительство» - это строительные работы, выполненные организациями собственными силами на основании договоров и (или) контрактов, заключаемых с заказчиками, а также работы, выполненные хозяйственным способом. В стоимость этих работ включаются работы по строительству новых объектов, капитальному и текущему ремонту, реконструкции жилых и нежилых зданий и инженерных сооружений.

Данные приводятся с учетом объемов, выполненных субъектами малого предпринимательства, и объема работ, не наблюдаемых прямыми статистическими методами в строительстве.

Индекс физического объема работ, выполненных по виду деятельности «Строительство», рассчитан в сопоставимых ценах. В качестве сопоставимых цен приняты среднегодовые цены предыдущего года.

Обеспеченность строительных организаций договорами, заказами (в месяцах) определяется исходя из общего объема заказов (контрактов) на последующие месяцы и объема произведенных работ, услуг за последний отчетный месяц по виду деятельности «Строительство».

Ввод в действие мощностей - показатель мощности (производительности, вместимости, пропускной способности, площади, протяженности и т.д.), созданной в результате осуществления инвестиций в основной капитал.

Здание - строительная система, состоящая из несущих и ограждающих или совмещенных (несущих и ограждающих) конструкций, образующих надземный замкнутый объем, предназначенный для проживания или пребывания людей в зависимости от функционального назначения и для выполнения различного вида производственных процессов.

Общая площадь здания определяется как сумма площадей всех этажей здания (включая технические, мансардные, цокольные и подвальные), измеренных в пределах внутренних поверхностей наружных стен, а также площадей балконов и лоджий. Площади помещений определяются по их размерам, измеряемым между отделанными поверхностями стен и перегородок в уровне пола.

Общий строительный объем здания определяется как сумма строительного объема выше отметки плюс минус 0,00 (надземная часть) и ниже этой отметки (подземная часть). Строительный объем надземной и подземной частей здания определяется в пределах ограничивающих поверхностей, проветриваемых подполий под зданиями, проектируемыми для строительства на вечномерзлых грунтах.

Общая площадь жилых помещений во введенных в эксплуатацию жилых и нежилых зданиях, жилых домах определяется как сумма площадей всех частей жилых помещений, включая площадь помещений вспомогательного использования, предназначенных для удовлетворения гражданами бытовых и иных нужд, связанных с их проживанием в жилом помещении, площадей лоджий, балконов, веранд, террас, подсчитываемых с соответствующими понижающими коэффициентами, а также жилых и подсобных помещений в построенных населением жилых домах. К помещениям вспомогательного использования относятся кухни, передние, холлы, внутриквартирные коридоры, ванные или душевые, кладовые или хозяйственные встроенные шкафы. В домах-интернатах для престарелых и инвалидов, ветеранов, специальных домах для одиноких престарелых, детских домах к подсобным помещениям относятся столовые, буфеты, клубы, читальни, спортивные залы, приемные пункты бытового обслуживания и медицинского обслуживания.

В данные об общем **числе построенных квартир** включены квартиры в законченных строительством жилых домах квартирного типа, квартиры в нежилых зданиях, а также в построенных населением жилых домах.

Средняя фактическая стоимость строительства 1 квадратного метра общей площади жилых помещений определяется как сумма фактически произведенных застройщиками капитальных затрат, приходящихся на 1 м² общей площади законченных строительством за период отдельно стоящих жилых домов квартирного типа (без пристроек, надстроек и встроенных помещений и без индивидуальных жилых домов, построенных населением за счет собственных и заемных средств), независимо от даты начала строительства, степени комфортности, этажности, включая дома, строительство которых осуществлялось с нарушением нормативных сроков.

Автомобильный транспорт

Перевозки грузов, пассажиров, грузооборот и пассажирооборот транспорта включают данные как по организациям, для которых эта деятельность является основной, так и по организациям других видов деятельности.

Перевезено грузов (объем перевозок грузов) на автомобильном транспорте - количество грузов в тоннах, перевезенных автотранспортом организаций всех видов экономической деятельности. Учет осуществляется по моменту прибытия грузов.

Грузооборот транспорта - объем работы транспорта организаций всех видов экономической деятельности по перевозкам грузов. Единицей измерения является тонно-километр, т.е. перемещение 1 тонны груза на 1 километр. Исчисляется суммированием произведений массы перевезенных грузов в тоннах на расстояние перевозки в километрах.

Перевезено грузов и грузооборот транспорта на коммерческой основе - это объемы, выполненные за плату для заказчика - юридического или физического лица. Перевозки грузов на коммерческой основе - это основная деятельность специализированных автотранспортных предприятий (автомобильного транспорта общего пользования).

Перевозки пассажиров автобусами по маршрутам регулярных перевозок - число пассажиров, в том числе пользующихся правом бесплатного проезда, перевезенных эксплуатационными маршрутными автобусами (с учетом оценки объемов перевозок автобусами, находящимися в собственности физических лиц, привлеченных к работе на маршрутах общего пользования). Единицей наблюдения в статистике перевозок пассажиров является пассажиропоездка. Учет пассажиров на автомобильном транспорте осуществляется по моменту приобретения билета.

Пассажирооборот автобусов по маршрутам регулярных перевозок - объем работы автобусов по перевозке пассажиров по маршрутам регулярных перевозок, включая оценку перевозок пассажиров, пользующихся правом бесплатного проезда. Данные приводятся без учета работы заказных автобусов (единичные перевозки по маршруту, определяемому заказчиком, юридическим или физическим лицом: перевозки туристско-экскурсионными автобусами, специальные автобусные перевозки (школьные, вахтовые, доставка работников на коммерческой основе на производственные объекты, удаленные от общих линий городского пассажирского транспорта, в отдаленных районах сельской местности и т.п.). Единицей измерения является пассажиро-километр, т.е. перемещение одного пассажира на 1 километр. Исчисляется суммированием произведений количества пассажиров каждой перевозки на расстояние перевозки в километрах.

К **регулярным перевозкам пассажиров эксплуатационными автобусами** относятся перевозки пассажиров автобусами на основании публичного договора перевозки пассажира по маршруту регулярных перевозок в соответствии с расписанием.

РЫНКИ ТОВАРОВ И УСЛУГ

Розничная торговля, общественное питание

Оборот розничной торговли - выручка от продажи товаров населению для личного потребления или использования в домашнем хозяйстве за наличный расчет или оплаченных по кредитным карточкам, расчетным чекам банков, по перечислениям со счетов вкладчиков, по поручению физического лица без открытия счета, посредством платежных карт (электронных денег).

Стоимость товаров, проданных (отпущенных) отдельным категориям населения со скидкой, или полностью оплаченных органами социальной защиты, включается в оборот розничной торговли в полном объеме. В оборот розничной торговли не включается стоимость товаров, проданных (отпущенных) из розничной торговой сети юридическим лицам (в том числе организациям социальной сферы, спецпотребителям и т.п.) и индивидуальным предпринимателям, и оборот общественного питания.

Оборот розничной торговли включает данные как по организациям, для которых эта деятельность является основной, так и по организациям других видов деятельности, осуществляющим продажу товаров населению через собственные торговые заведения. Оборот розничной торговли также включает стоимость товаров, проданных населению индивидуальными предпринимателями и физическими лицами на розничных ярмарках.

Оборот розничной торговли формируется по данным сплошного федерального статистического наблюдения за организациями, не относящимися к субъектам малого предпринимательства, которое проводится с месячной периодичностью, ежеквартальных выборочных обследований малых предприятий розничной торговли (за исключением микропредприятий), розничных ярмарок, а также ежегодных выборочных обследований индивидуальных предпринимателей и микропредприятий с распространением полученных данных на генеральную совокупность объектов наблюдения.

Оборот розничной торговли приводится в фактических продажных ценах, включающих торговую наценку, налог на добавленную стоимость и аналогичные обязательные платежи.

Динамика оборота розничной торговли определяется путем сопоставления величины оборота в сравниваемых периодах в сопоставимых ценах.

Информация о качестве товаров, поступивших на потребительский рынок приводится на основании материалов о результатах контрольно-надзорных мероприятий, проводимых органами Роспотребнадзора. Объектами контроля являются юридические лица и индивидуальные предприниматели, осуществляющие торговую деятельность без образования юридического лица, реализующие товары в предприятиях розничной торговли, кроме рынков.

Оборот общественного питания - выручка от продажи собственной кулинарной продукции и покупных товаров без кулинарной обработки населению для потребления, главным образом, на месте, а также организациям и индивидуальным предпринимателям для организации питания различных контингентов населения.

В оборот общественного питания включается стоимость кулинарной продукции и покупных товаров, отпущенных: работникам организаций с последующим удержанием из заработной платы; на дом по заказам населения; на рабочие места по заказам организаций и индивидуальных предпринимателей; транспортным организациям в пути следования сухопутного, воздушного, водного транспорта; для обслуживания приемов, банкетов и т.п.; организациями общественного питания организациям социальной сферы (школам, больницам, санаториям, домам престарелых и т.п.) в объеме фактической стоимости питания; по абонементам, талонам и т.п. в объеме фактической стоимости питания; стоимость питания в учебных учреждениях, в том числе предоставляемого для отдельных категорий учащихся на льготной основе за счет средств бюджета, включается в объеме фактической стоимости питания.

Оборот общественного питания включает данные как по организациям, для которых эта деятельность является основной, так и по организациям других видов деятельности, осуществляющим продажу кулинарной продукции и покупных товаров для потребления, главным образом, на месте через собственные заведения общественного питания.

Оборот общественного питания формируется по данным сплошного федерального статистического наблюдения за организациями, не относящимися к субъектам малого предпринимательства, ежеквартального выборочного обследования малых предприятий (за исключением микропредприятий), а также ежегодных выборочных обследований индивидуальных предпринимателей и микропредприятий с распространением полученных данных на генеральную совокупность объектов наблюдения.

Оборот общественного питания приводится в фактических продажных ценах, включающих наценку общественного питания, налог на добавленную стоимость и аналогичные обязательные платежи.

Динамика оборота общественного питания определяется путем сопоставления величины оборота в сравниваемых периодах в сопоставимых ценах.

В соответствии с требованиями системы национальных счетов оборот розничной торговли и оборот общественного питания организаций досчитываются на объемы деятельности, не наблюдаемой прямыми статистическими методами.

Рынок платных услуг населению

Объем платных услуг населению представляет собой денежный эквивалент объема услуг, оказанных резидентами российской экономики (юридическими лицами, индивидуальными предпринимателями, самозанятыми, нотариусами и адвокатами, учредившими адвокатские кабинеты) гражданам Российской Федерации, а также гражданам других государств (нерезидентам), потребляющим те или иные услуги на территории Российской Федерации. Этот показатель формируется в соответствии с методологией формирования официальной статистической информации об объеме платных услуг населению, утвержденной приказом Росстата от 17.12.2021 №927.

Информационными источниками формирования показателя «Объем платных услуг населению» являются: специализированные формы федеральных статистических наблюдений Росстата; формы федеральных статистических наблюдений Росстата; выборочное обследование бюджетов домашних хозяйств; формы статистической налоговой отчетности, статистической отчетности Минюста России; административные данные ФНС России.

Данные об объеме платных услуг населению в распределении по видам приведены в соответствии с Общероссийским классификатором продукции по видам экономической деятельности.

Динамика объема платных услуг населению определяется путем сопоставления величины объема в сравниваемых периодах в сопоставимых ценах.

В объем транспортных услуг, оказанных населению, услуги железнодорожного и авиационного транспорта включаются с месячным опозданием.

Оптовая торговля и товарные рынки

Оборот оптовой торговли - выручка от реализации товаров, приобретенных ранее на стороне в целях перепродажи юридическим лицам и индивидуальным предпринимателям для профессионального использования (переработки или дальнейшей продажи).

Оборот оптовой торговли приводится в фактических продажных ценах, включающих торговую наценку, налог на добавленную стоимость, акциз, экспортную пошлину, таможенные сборы и аналогичные обязательные платежи. Сумма вознаграждения комиссионеров (поверенных, агентов) отражается по фактической стоимости, включая НДС.

Оборот оптовой торговли включает данные по организациям с основным видом экономической деятельности «Торговля оптовая, кроме оптовой торговли автотранспортными средствами и мотоциклами» и по организациям других видов деятельности, осуществляющих оптовую торговлю.

Организации оптовой торговли - организации, для которых вид деятельности «Торговля оптовая, кроме оптовой торговли автотранспортными средствами и мотоциклами» является основным.

Оборот оптовой торговли формируется по данным сплошного федерального статистического наблюдения за организациями (предприятиями), не относящимися к субъектам малого предпринимательства, выборочного обследования малых предприятий оптовой торговли (кроме микропредприятий), которые проводятся с месячной периодичностью, а также ежегодных выборочных обследований микропредприятий и индивидуальных предпринимателей с распространением полученных по выборочным обследованиям данных на генеральную совокупность объектов наблюдения.

Кроме того, в соответствии с требованиями системы национальных счетов, оборот оптовой торговли досчитывается на объемы деятельности, не наблюдаемой прямыми статистическими методами.

Динамика оборота оптовой торговли определяется путем сопоставления величины оборота в сравниваемых периодах в сопоставимых ценах.

Динамика оборота оптовой торговли формируется с учетом индекса-дефлятора, при расчете которого используется годовая структура оборота оптовой торговли, индексы потребительских цен на отдельные виды товаров, индексы цен производителей промышленных товаров, индексы цен на приобретенные организациями отдельные виды товаров (Методологические положения по расчету индекса-дефлятора оборота оптовой торговли организаций оптовой торговли, утвержденные приказом Росстата от 19.11.2019 №668).

ЦЕНЫ

Индекс потребительских цен и тарифов на товары и услуги (ИПЦ) характеризует изменение во времени общего уровня цен и тарифов на товары и услуги, приобретаемые населением для непроизводственного потребления. Он измеряет отношение стоимости фиксированного перечня товаров и услуг в ценах текущего периода к его стоимости в ценах предыдущего (базисного) периода.

Расчет ИПЦ производится на базе информации, полученной из двух источников:

- данных о потребительских ценах на товары и услуги, зарегистрированных в каждом отчетном периоде;

- данных о фактических потребительских расходах домашних хозяйств за два смещенных года, которые являются основным источником информации для формирования весов при расчете ИПЦ.

Потребительский набор товаров и услуг (далее - Набор), на основании которого осуществляется наблюдение за ценами и рассчитывается ИПЦ, представляет собой единую для всех субъектов Российской Федерации выборку групп товаров и услуг.

В Набор включаются товары и услуги массового потребительского спроса, а также отдельные их виды необязательного пользования.

При отборе позиций в Набор учитывается относительная важность их в потреблении, представительность с точки зрения отражения динамики цен на однородные товары, устойчивое наличие их в продаже на территории большинства субъектов Российской Федерации.

Исходной информацией для расчета ИПЦ являются данные регистрации цен (тарифов) на товары и услуги с конкретными потребительскими свойствами. На их основе определяются средние сопоставимые цены отчетного и предыдущего периодов. Сопоставимой считается цена (тариф) на один и тот же товар (услугу) с конкретными потребительскими свойствами (ценовая котировка), зарегистрированная в отчетном и базисном периодах в одной и той же организации торговли (сферы услуг).

Средние потребительские цены (тарифы) на товары (услуги)-представители формируются под влиянием многообразных ассортиментных, а также территориальных сдвигов, сезонных колебаний и других структурных факторов. Средние потребительские цены по республике определяются исходя из сложившихся средних цен в городах Сыктывкар, Воркута и Ухта, взвешенных на численность населения соответствующих зон: южной, северной, центральной.

Стоимость фиксированного набора потребительских товаров и услуг для межрегиональных сопоставлений покупательной способности населения исчисляется на основе единых, установленных в целом по России, условных объемов потребления товаров и услуг, а также средних цен на них по России и ее субъектам. В состав набора включены 83 наименования товаров и услуг, в том числе 30 видов продовольственных товаров, 41 вид непродовольственных товаров и 12 видов услуг. Данные о стоимости набора определяются в расчете на одного человека в месяц.

Стоимость условного (минимального) набора продуктов питания отражает межрегиональную дифференциацию уровней потребительских цен на основные продукты питания, входящие в него. Стоимость условного (минимального) набора продуктов питания определяется на основе единых весов (количества продуктов питания по видам) и фактических средних потребительских цен на них по России и субъектам Российской Федерации. Приведенные в наборе веса (количества) товаров являются условными и не отражают реального их потребления населением. В состав этого набора включено 33 наименования продовольственных товаров.

В набор входят: хлеб из ржаной муки и из смеси муки ржаной и пшеничной (115,0 кг), хлеб и булочные изделия из пшеничной муки 1 и 2 сортов (75,0 кг), мука пшеничная (20,0 кг), рис шлифованный (5,0 кг), пшено (6,0 кг), горох и фасоль (7,3 кг), вермишель (6,0 кг), картофель (150,0 кг), капуста белокочанная свежая (35,0 кг), морковь (35,0 кг), лук репчатый (20,0 кг), огурцы свежие (1,8 кг), яблоки (18,6 кг), сахар-песок (20,0 кг), карамель (0,7 кг), печенье (0,7 кг), говядина (кроме бескостного мяса) (15,0 кг), баранина (кроме бескостного мяса) (1,8 кг), свинина (кроме бескостного мяса) (4,0 кг), куры охлажденные и мороженые (14,0 кг), рыба мороженая неразделанная (14,0 кг), сельдь соленая (0,7 кг), молоко питьевое цельное пастеризованное 2,5-3,2% жирности (110,0 л), сметана (1,8 кг), масло сливочное (1,8 кг), творог нежирный

(10,0 кг), сыры сычужные твердые и мягкие (2,5 кг), яйца куриные (180 шт.), маргарин (6,0 кг), масло подсолнечное (7,0 кг), соль поваренная пищевая (3,65 кг), чай черный байховый (0,5 кг), перец черный (горошек) (0,73 кг). Объемы потребления приведены в расчете на год.

В соответствии с методологией Росстата стоимость минимального набора продуктов питания по республике рассчитывается по городам, включенным в федеральное статнаблюдение, - Сыктывкар, Воркута и Ухта. Данные о стоимости набора определяются в расчете на одного человека в месяц.

Средние цены и индексы цен на первичном и вторичном рынках жилья рассчитываются на основе зарегистрированных цен соответственно на вновь построенные квартиры и на квартиры функционирующего жилого фонда, находящиеся в собственности, если они являются объектами совершения рыночных сделок.

Наблюдение ведется по выборочному кругу организаций, осуществляющих операции с недвижимостью в городах Сыктывкар, Ухта, Сосногорск и Усинск. Наблюдение за ценами на рынке жилья осуществляется только по городскому жилому фонду. Рынок коттеджного и деревянного жилья не учитывается.

Средняя цена 1 м² общей площади квартир рассчитывается по формуле средней арифметической взвешенной на основе данных по городам, участвующих в расчете. В качестве базисных весов используется показатель «количество проданных квадратных метров жилья за предыдущий год». В расчет средней цены 1 м² на первичном рынке включаются квартиры с отделкой и без отделки (или с частичной отделкой).

Первичным рынком жилья является рынок, на котором осуществляются сделки по передаче в частную собственность нового (вновь построенного или реконструированного) жилья на возмездной основе, правами на реализацию которого обладают: органы государственной власти Российской Федерации и субъектов Российской Федерации, органы местного самоуправления; фирмы-застройщики, осуществляющие строительство (реконструкцию) объектов недвижимости, юридические и физические лица, уполномоченные осуществлять реализацию жилья в установленном законодательством порядке.

Также к сделкам на первичном рынке относятся сделки в отношении жилых помещений в многоквартирных домах до ввода объекта недвижимости в эксплуатацию, заключаемые в соответствии с Федеральным законом от 30.12.2004 №214-ФЗ (ред. от 27.06.2019) «Об участии в долевом строительстве многоквартирных домов и иных объектов недвижимости и о внесении изменений в некоторые законодательные акты Российской Федерации».

Вторичный рынок жилья - это рынок, собственниками квартир на котором могут выступать как физические, так и юридические лица. Объектом наблюдения на вторичном рынке жилья являются квартиры, находящиеся в частной или государственной собственности и обладающие определенной степенью износа в результате эксплуатации. Кроме того, на вторичном рынке жилья регистрируются цены на вновь построенные (то есть не бывшие в эксплуатации) или реконструированные квартиры, являющиеся объектом перепродажи как физических, так и юридических лиц.

Индексы цен производителей промышленных товаров по видам деятельности «Добыча полезных ископаемых», «Обрабатывающие производства», «Обеспечение электрической энергией, газом и паром; кондиционирование воздуха», «Водоснабжение; водоотведение, организация сбора и утилизации отходов, деятельность по ликвидации загрязнений» рассчитываются на основании регистрации цен на товары-представители в базовых организациях с указанными видами деятельности. Цены производителей представляют собой фактически сложившиеся на момент регистрации цены указанных организаций на произведенную продукцию, предназначенную для реализации на внутреннем рынке (без налога на добавленную стоимость, акциза и других налогов, не входящих в себестоимость, без стоимости транспортировки до потребителя).

Рассчитанные по товарам-представителям индексы цен производителей последовательно агрегируются в индексы цен соответствующих видов, групп, классов, разделов экономической деятельности. В качестве весов используются данные об объеме отгрузки товаров в стоимостном выражении базисного периода.

Индекс цен производителей сельскохозяйственной продукции исчисляется на основании регистрации в отобранных для наблюдения сельскохозяйственных организациях цен на основные виды товаров-представителей, реализуемых заготовительным, перерабатывающим организациям, на рынке, через собственную торговую сеть, населению непосредственно с транспортных средств, на ярмарках, биржах, аукционах, организациям, коммерческим структу-

рам и т.п. Цены производителей сельскохозяйственной продукции приводятся с учетом надбавок и скидок за качество реализованной продукции без расходов на транспортировку, экспедирование, погрузку и разгрузку продукции, а также без налога на добавленную стоимость.

Сводный индекс цен на продукцию (затраты, услуги) инвестиционного назначения рассчитывается как агрегированный показатель из индексов цен производителей на строительную продукцию, приобретения машин и оборудования инвестиционного назначения и на прочую продукцию (затраты, услуги) инвестиционного назначения, взвешенных по доле этих элементов в общем объеме инвестиций в основной капитал.

Индекс цен производителей на строительную продукцию формируется из индексов цен на строительно-монтажные работы и на прочие затраты, включенные в сводный сметный расчет строительства, взвешенных по доле этих элементов в общем объеме инвестиций в жилища, здания и сооружения. Расчет индекса цен на строительно-монтажные работы проводится на основе данных формы отчетности о ценах на материалы, детали и конструкции, приобретенные базовыми подрядными организациями, а также на базе технологических моделей, разработанных по видам экономической деятельности с учетом территориальных особенностей строительства.

Индекс цен приобретения машин и оборудования инвестиционного назначения исчисляется на основе данных об изменении цен производителей этого оборудования, транспортных расходов, ставки налога на добавленную стоимость и других расходов.

Индекс цен на прочую продукцию (затраты, услуги) инвестиционного назначения определяется из индексов цен на основные составляющие этих работ (проектно-изыскательские работы, затраты на разведочное бурение, на формирование рабочего, продуктивного и племенного стада и другие затраты).

Индекс тарифов на грузовые перевозки характеризует изменение за отчетный период без учета изменения за этот период структуры перевезенных грузов по разнообразным признакам: по виду и размеру отправки груза, скорости доставки, расстоянию перевозки, территории перевозки, типу подвижного состава, степени использования его грузоподъемности и по другим признакам.

Сводный индекс тарифов на грузовые перевозки всеми видами транспорта рассчитывается исходя из индексов тарифов на перевозку грузов отдельными видами транспорта (трубопроводным, внутренним водным, автомобильным, воздушным), взвешенных на объемы доходов от перевозки грузов соответствующим видом транспорта за базисный период. По каждому виду транспорта регистрируются тарифы на услуги-представители. За услугу-представитель принимается перевозка одной тонны массового груза определенным видом транспорта на фиксированное расстояние. Регистрация тарифов осуществляется в выборочной совокупности транспортных организаций.

Индекс тарифов на услуги связи для юридических лиц характеризует общее изменение тарифов на услуги связи для юридических лиц в целом.

Расчет индексов тарифов на услуги связи основан на ежеквартальном наблюдении за тарифами на 16 видов услуг-представителей связи для юридических лиц.

ФИНАНСЫ

Бюджет - форма образования и расходования денежных средств, предназначенных для финансового обеспечения задач и функций государства и местного самоуправления.

Бюджетная система Российской Федерации состоит из бюджетов следующих уровней: федеральный бюджет и бюджеты государственных внебюджетных фондов; бюджеты субъектов Российской Федерации и бюджеты территориальных государственных внебюджетных фондов; местные бюджеты, в том числе: бюджеты муниципальных районов, бюджеты городских округов, бюджеты внутригородских муниципальных образований городов федерального значения Москвы, Санкт-Петербурга и Севастополя; бюджеты городских и сельских поселений, бюджеты внутригородских районов.

Консолидированный бюджет республики образуют республиканский бюджет и свод бюджетов муниципальных образований, расположенных на территории республики (без учета межбюджетных трансфертов между этими бюджетами и за исключением средств бюджетов государственных внебюджетных фондов).

Доходы бюджета - поступающие в бюджет денежные средства, за исключением средств, являющихся в соответствии с Бюджетным кодексом Российской Федерации источниками финансирования дефицита бюджета.

К доходам бюджетов относятся налоговые доходы, неналоговые доходы и безвозмездные поступления.

Расходы бюджета - выплачиваемые из бюджета денежные средства, за исключением средств, являющихся в соответствии с Бюджетным кодексом Российской Федерации источниками финансирования дефицита бюджета.

Дефицит бюджета - превышение расходов бюджета над его доходами.

Профицит бюджета - превышение доходов бюджета над его расходами.

Сальдированный финансовый результат (прибыль минус убыток) - конечный финансовый результат, выявленный на основании бухгалтерского учета всех хозяйственных операций организаций. Представляет сумму прибыли (убытка) от продажи товаров, продукции (работ, услуг), основных средств, иного имущества организаций и доходов от прочих операций, уменьшенных на сумму расходов по этим операциям. Прочие доходы и расходы - штрафы, пени, неустойки за нарушение условий договоров; прибыль (убыток) прошлых лет, выявленная в отчетном году, курсовые разницы и др. Данные по сальдированному финансовому результату деятельности организаций приводятся в фактически действовавших ценах, структуре и методологии соответствующих лет.

Суммарная задолженность по обязательствам - кредиторская задолженность и задолженность по кредитам банков и займам.

Кредиторская задолженность - задолженность по расчетам с поставщиками и подрядчиками за поступившие материальные ценности, выполненные работы и оказанные услуги, в том числе задолженность, обеспеченная векселями выданными; задолженность по расчетам с дочерними и зависимыми обществами по всем видам операций; с рабочими и служащими по оплате труда, представляющую собой начисленные, но не выплаченные суммы оплаты труда; задолженность по отчислениям на государственное социальное страхование, пенсионное обеспечение и медицинское страхование работников организации, задолженность по всем видам платежей в бюджет и внебюджетные фонды; задолженность организации по платежам по обязательному и добровольному страхованию имущества и работников организации и другим видам страхования, в которых организация является страхователем; авансы полученные, включающие сумму полученных авансов от сторонних организаций по предстоящим расчетам по заключенным договорам, а также штрафы, пени и неустойки, признанные организацией или по которым получены решения суда или другого органа, имеющего в соответствии с законодательством Российской Федерации право на принятие решения об их взыскании, и отнесенные на финансовые результаты организации, непогашенные суммы заемных средств, подлежащие погашению в соответствии с договорами.

Дебиторская задолженность - задолженность по расчетам с покупателями и заказчиками за товары, работы и услуги, в том числе задолженность, обеспеченная полученными векселями; задолженность по расчетам с дочерними и зависимыми обществами; суммы уплаченных другим организациям авансов по предстоящим расчетам в соответствии с заключенными договорами; задолженность по расчетам с прочими дебиторами, включающая в себя задолженность финансовых и налоговых органов (в том числе по переплате по налогам, сборам и прочим платежам в бюджет); задолженность работников организации по предоставленным им ссудам и займам за счет средств этой организации или кредита (ссуды на индивидуальное и кооперативное жилищное строительство, приобретение и благоустройство садовых участков, беспроцентные ссуды молодым семьям на улучшение жилищных условий или обзаведение домашним хозяйством и другое); задолженность подотчетных лиц; поставщиков по недостаткам товарно-материальных ценностей, обнаруженным при приемке; задолженность по государственным заказам, федеральным программам за поставленные товары, работы и услуги, а также штрафы, пени и неустойки, признанные должником, или по которым получены решения суда (арбитражного суда) или другого органа, имеющего в соответствии с законодательством Российской Федерации право на принятие решения об их взыскании, и отнесенные на финансовые результаты организации.

ЗАРАБОТНАЯ ПЛАТА

Среднемесячная номинальная начисленная заработная плата исчисляется делением фонда начисленной заработной платы работников на среднесписочную численность работников и на количество месяцев в периоде. В фонд заработной платы включаются начисленные работникам суммы оплаты труда в денежной и неденежной формах за отработанное и неотработанное время, компенсационные выплаты, связанные с режимом работы и условиями труда, доплаты и надбавки, премии, единовременные поощрительные выплаты, а также оплата питания и проживания, имеющая системный характер. Пособия, получаемые работниками из государственных внебюджетных фондов, не включаются в фонд заработной платы и среднемесячную заработную плату.

Темпы роста (снижения) среднемесячной номинальной заработной платы рассчитываются по сопоставимой совокупности организаций отчетного и предыдущих периодов.

Реальная заработная плата характеризует изменение покупательной способности заработной платы в отчетном периоде в связи с изменением цен на потребительские товары и услуги по сравнению с базисным периодом. Рассчитывается путем деления индекса номинальной заработной платы на индекс потребительских цен за один и тот же временной период.

Данные по видам экономической деятельности сформированы на основании сведений организаций, предоставляемых по каждому («чистому») осуществляемому ими виду деятельности.

Просроченной задолженностью по заработной плате считаются фактически начисленные работникам суммы заработной платы, но не выплаченные в срок, установленный коллективным договором или договором на расчетно-кассовое обслуживание, заключенным с банком (расчетно-кассовым центром). Число дней задержки выплаты считается со следующего дня после истечения этого срока.

Данные разрабатываются по организациям, кроме субъектов малого предпринимательства, по следующим видам экономической деятельности: растениеводство и животноводство, охота и предоставление соответствующих услуг в этих областях; лесозаготовки; рыболовство и рыбноводство; добыча полезных ископаемых; обрабатывающие производства; обеспечение электрической энергией, газом и паром; кондиционирование воздуха; водоснабжение; водоотведение, организация сбора и утилизация отходов, деятельность по ликвидации загрязнений; строительство; деятельность сухопутного и трубопроводного транспорта; деятельность водного транспорта; деятельность воздушного и космического транспорта; складское хозяйство и вспомогательная транспортная деятельность; производство кинофильмов, видеофильмов и телевизионных программ; деятельность в области телевизионного и радиовещания; управление недвижимым имуществом за вознаграждение или на договорной основе; научные исследования и разработки; образование; деятельность в области здравоохранения и социальных услуг; деятельность творческая, деятельность в области искусства и организации развлечений; деятельность библиотек, архивов, музеев и прочих объектов культуры; деятельность в области отдыха и развлечений.

ЗАНЯТОСТЬ И БЕЗРАБОТИЦА

Информация о численности рабочей силы, занятых и общей численности безработных (применительно к стандартам МОТ) формируется по материалам выборочных обследований рабочей силы. В целях повышения репрезентативности данных о численности и составе рабочей силы показатели занятости и безработицы по субъектам Российской Федерации формируются в среднем за три последних месяца.

Рабочая сила - лица в возрасте 15 лет и старше, которые в рассматриваемый период (обследуемую неделю) считаются занятыми или безработными.

Занятые в экономике - лица в возрасте 15 лет и старше, которые в рассматриваемый период выполняли любую деятельность (хотя бы один час в неделю), связанную с производством товаров или оказанием услуг за плату или прибыль. В численность занятых включаются также лица, временно отсутствовавшие на рабочем месте в течение короткого промежутка времени и сохранившие связь с рабочим местом во время отсутствия.

Безработные (в соответствии со стандартами Международной Организации Труда - МОТ) - лица в возрасте 15 лет и старше, которые в рассматриваемый период удовлетворяли одновременно следующим критериям:

- не имели работы (доходного занятия);
- занимались поиском работы в течение последних четырех недель, используя при этом любые способы поиска работы;
- были готовы приступить к работе в течение обследуемой недели.

Обучающиеся в образовательных учреждениях, пенсионеры и инвалиды учитываются в качестве безработных, если они не имели работы, занимались поиском работы и были готовы приступить к ней.

Уровень участия в рабочей силе - отношение численности рабочей силы (занятых и безработных) определенной возрастной группы к общей численности населения соответствующей возрастной группы, рассчитанное в процентах

Уровень занятости - отношение численности занятого населения определенной возрастной группы к общей численности населения соответствующей возрастной группы, рассчитанное в процентах.

Уровень безработицы (применительно к стандартам Международной Организации Труда - МОТ) - отношение численности безработных определенной возрастной группы к численности рабочей силы (занятых и безработных) соответствующей возрастной группы, рассчитанное в процентах.

Безработные, зарегистрированные в органах службы занятости населения, - трудоспособные граждане, не имеющие работы и заработка (трудового дохода), проживающие на территории Российской Федерации, зарегистрированные в органах службы занятости населения по месту жительства в целях поиска подходящей работы, ищущие работу и готовые приступить к ней. Информация о численности безработных, получивших официальный статус в органах службы занятости населения, разрабатывается Министерством труда, занятости и социальной защиты Республики Коми.

Уровень зарегистрированной безработицы - отношение численности безработных, зарегистрированных в органах службы занятости населения, к численности рабочей силы, рассчитанный в процентах.

При исчислении уровня зарегистрированной безработицы используется численность рабочей силы в возрасте 15-72 лет в среднем за предыдущий год.

Незанятые граждане, состоящие на регистрационном учете в целях поиска подходящей работы, - граждане, зарегистрированные в органах службы занятости населения, и не относящиеся к категории занятых в соответствии со статьей 2 Закона РФ от 19.04.1991 №1032-1 «О занятости населения в Российской Федерации».

Число замещенных рабочих мест в организациях определяется как суммарное количество среднесписочной численности работников, средней численности внешних совместителей и средней численности работников, выполнявших работы по договорам гражданско-правового характера. При суммировании числа рабочих мест по организациям каждый работник учитывается по числу замещаемых им рабочих мест (без учета внутреннего совместительства).

Данные по видам экономической деятельности сформированы на основании сведений организаций, предоставляемых по каждому («чистому») осуществляемому ими виду деятельности.

Нагрузка незанятого населения на одну заявленную вакансию - отношение численности незанятых граждан, состоящих на регистрационном учете в целях поиска подходящей работы, к заявленной работодателями потребности в работниках.

Заявленная работодателями потребность в рабочих местах - количество свободных рабочих мест и вакантных должностей, содержащихся в Регистре получателей государственных услуг в сфере занятости населения - работодателей на отчетную дату.

ДЕМОГРАФИЯ

Естественное движение населения - обобщенное название совокупности рождений и смертей, изменяющих численность населения так называемым естественным путем. К естественному движению населения относят также браки и разводы, хотя они не меняют численность населения, но учитываются в том же порядке, что и рождения и смерти.

Сведения о **рождениях, смертях, браках и разводах** получены на основании данных о естественном движении населения, содержащихся в ЕГР ЗАГС (Едином государственном реестре записей актов гражданского состояния), посредством использования единой системы межведомственного электронного взаимодействия.

В число родившихся включаются только родившиеся живыми.

В связи с переходом на расширенные критерии рождения (приказ Минздравсоцразвития России от 27.12.2011 №1687н «О медицинских критериях рождения, форме документа о рождении и порядке его выдачи») в органах ЗАГС с апреля 2012г. подлежат регистрации рождения и смерти новорожденных с экстремально низкой массой тела (от 500 до 1000 граммов).

Естественный прирост, убыль (-) населения - абсолютная величина разности между числами родившихся и умерших за определенный промежуток времени.

Общие коэффициенты рождаемости и смертности - отношение соответственно числа родившихся (живыми) и числа умерших к численности населения. Исчисляются на 1000 человек населения.

Коэффициент естественного прироста (убыли) - разность общих коэффициентов рождаемости и смертности.

Коэффициент младенческой смертности исчисляется как сумма двух составляющих, первая из которых - отношение числа умерших в возрасте до одного года из поколения родившихся в том году, для которого вычисляется коэффициент, к общему числу родившихся в том же году; а вторая - отношение числа умерших в возрасте до одного года из поколения родившихся в предыдущем году, к общему числу родившихся в предыдущем году. Исчисляется на 1000 родившихся живыми.

Общие коэффициенты брачности и разводимости - отношение числа зарегистрированных браков и разводов к среднегодовой численности населения. Исчисляются на 1000 человек населения.

Данные о браках и разводах в таблицах охватывают только случаи заключения и расторжения брака, зарегистрированные в органах ЗАГС. Данные о расторжении брака в связи с допустимостью составления двух актов записей (в случае оформления актов записей в отношении каждого из супругов в разных органах ЗАГС в соответствии с Федеральным законом «Об актах гражданского состояния», ст.35) отражают сведения о числе случаев государственной регистрации расторжения брака, а не о числе расторгнутых браков.

Все коэффициенты приведены в пересчете на год.

Данные о **миграции** получены в результате разработки поступающих от территориальных подразделений Управления по вопросам миграции МВД по Республике Коми форм федерального статистического наблюдения (с 2019г.), которые составляются при регистрации и снятии с регистрационного учета населения по месту жительства и при регистрации по месту пребывания на срок 9 месяцев и более. Формирование числа выбывших осуществляется автоматически в процессе электронной обработки данных о миграции населения при перемещениях в пределах Российской Федерации, а также по истечении срока пребывания у мигрантов независимо от места прежнего жительства.

Миграционный прирост, убыль (-) населения отражает результат территориального перемещения населения и рассчитывается как разность чисел прибывших и выбывших.