Федеральная служба государственной статистики

Территориальный орган Федеральной службы государственной статистики по Республике Коми

Социально-экономическое положение Республики Коми

Доклад

Январь-май 2022

Официальное издание

Сыктывкар
2022

Настоящий доклад «Социально-экономическое положение Республики Коми» является официальным ежемесячным изданием Территориального органа Федеральной службы государственной статистики по Республике Коми. Он подготовлен на основе обобщения сведений, получаемых от предприятий, организаций, населения путем проведения различных форм государственных статистических наблюдений, а также данных министерств и других органов исполнительной власти.

В докладе публикуется главным образом оперативная информация, в динамике отражающая явления и процессы, происходящие в экономике и социальной жизни республики за истекший период года и в сравнении с соответствующими периодами предыдущих лет.

Доклад предназначен для органов государственной власти, общественных организаций, научных, предпринимательских и банковских кругов, для аспирантов и студентов.

Под общей редакцией временно исполняющего обязанности руководителя Территориального органа Федеральной службы государственной статистики по Республике Коми С.В. Бенгардт.

Ответственные за разделы:		Телефоны
Оборот организаций	М.М. Терлецкая	28-57-36
Промышленное производство	Н.Т. Пимоненко	28-57-99
Сельское хозяйство	С.Н. Елфимова	28-57-90
Лесозаготовки	Н.Т. Пимоненко	28-57-99
Строительство	Е.А. Распутина	28-57-70
Автомобильный транспорт	Т.В. Котельникова	28-57-27
Розничная торговля	О.И. Максимова	28-57-59
Рестораны, кафе, бары	О.И. Максимова	28-57-59
Рынок платных услуг населению	М.К. Шерифова	28-57-19
Оптовая торговля и товарные рынки	Е.В. Чупрова	28-57-34
Демография организаций	Н.С. Фадеева	28-57-48
Малые предприятия	О.А. Голикова	28-57-84
Цены	И.А. Шабловская	28-57-21
Государственные финансы	Т.Г. Момотова	28-57-81
Финансовая деятельность организаций	Я.С. Смышляева	28-57-41
Заработная плата	Н.Е. Лапина	28-57-40
Занятость и безработица	А.И. Шилкин	28-57-66
Демография	Е.В. Чувьюрова	28-57-38
Инфекционная заболеваемость	А.С. Сердитова	28-57-96

Ответственные за выпуск:		
заместитель руководителя	Т.А. Шерстюкова	28-57-03
начальник отдела сводных статистических работ и общественных связей	И.А. Перепелица	28-57-14

Copyright © Территориальный орган Федеральной службы государственной статистики по Республике Коми

Условные обозначения единиц измерения:

Гкал	гигакалория	пог. м	погонный метр
Гкал/ч	гигакалория в час	посад мест	посадочное место
дкл	декалитр	посещ/смен	посещение в смену
ед	единица	%	процент
кВт	киловатт	‰	промилле
кВт.ч	киловатт-час	р	раз
кВ	киловольт	руб	рубль
кВ.А	киловольт-ампер	т	тонна
кг	килограмм	т/смен	тонна в смену
км	километр	т.км	тонно-километр
$м^2$	квадратный метр	торг. пл	торговая площадь
$м^3$	кубический метр	тыс	тысяча
$м^3$/сут	кубический метр в сутки	усл. банк	условная банка
мес	месяц	усл. ед	условная единица
млн	миллион	усл. кирп	условный кирпич
млрд	миллиард	ц	центнер
общ. пл	общая площадь	ц корм. ед	центнер кормовых единиц
пасс.км	пассажиро-километр	чел	человек
плотн. $м^3$	плотный кубический метр	шт	штука

Условные обозначения:

…	явление было, но сведения отсутствуют;
-	явление отсутствует;
х	невозможность явления или сопоставления;
0; 0,0	величина явления меньше заданной точности;
к	информация не публикуется в целях обеспечения конфиденциальности первичных статистических данных, полученных от организаций, в соответствии с Федеральным законом от 29.11.2007 №282-ФЗ «Об официальном статистическом учете и системе государственной статистики в Российской Федерации» (п.5 ст.4; ч.1 ст.9).

В отдельных случаях незначительные расхождения между итогом и суммой слагаемых объясняются округлением данных.

Ряд показателей, приведенных в докладе, рассчитан с учетом экспертной оценки.

В таблицах, отражающих ежемесячную динамику, показатели за последний месяц в последующем выпуске доклада уточняются по данным ежемесячной статистической отчетности в соответствии с методикой разработки. Относительные показатели (темпы роста, снижения) в этих таблицах приведены в сопоставимой оценке.

© Комистат, 2022

E-mail: P11_Mail@gks.ru
https://komi.gks.ru/

Copyright © Территориальный орган Федеральной службы государственной статистики по Республике Коми

Содержание

I. ОБЩИЕ ПОКАЗАТЕЛИ 5
II. ПРОИЗВОДСТВО ТОВАРОВ И УСЛУГ 7
1. Оборот организаций 7
2. Промышленное производство 8
3. Сельское и лесное хозяйство 16
4. Строительство 19
5. Автомобильный транспорт 22
III. РЫНКИ ТОВАРОВ И УСЛУГ 24
1. Розничная торговля 24
2. Рестораны, кафе, бары 29
3. Рынок платных услуг населению 30
4. Оптовая торговля и товарные рынки 31
IV. ХАРАКТЕРИСТИКА ОРГАНИЗАЦИЙ 34
1. Демография организаций 34
2. Малые предприятия (без микропредприятий) 36
V. ЦЕНЫ 38
1. Изменение цен (тарифов) по секторам экономики 38
2. Потребительские цены 39
3. Цены производителей 42
VI. ФИНАНСЫ 47
1. Государственные финансы 47
2. Финансовая деятельность организаций 50
VII. ЗАРАБОТНАЯ ПЛАТА 55
VIII. ЗАНЯТОСТЬ И БЕЗРАБОТИЦА 58
IX. ДЕМОГРАФИЯ 61
X. ИНФЕКЦИОННАЯ ЗАБОЛЕВАЕМОСТЬ 64
МЕТОДОЛОГИЧЕСКИЕ ПОЯСНЕНИЯ 65

Copyright © Территориальный орган Федеральной службы государственной статистики по Республике Коми

I. ОБЩИЕ ПОКАЗАТЕЛИ

Основные социально-экономические показатели Республики Коми

	Январь-май 2022	Январь-май 2022 в % к январю-маю 2021	Май 2022 в % к		Справочно январь-май 2021 в % к январю-маю 2020
			маю 2021	апрелю 2022	
Индекс промышленного производства	x	107,0	104,9	103,8	92,5
Объем работ по виду деятельности «Строительство», млн руб	9265	51,7	40,2	72,1	136,5
Ввод в действие жилых домов, $м^2$ общ. пл жилых помещений	95900	171,7	160,2	104,3	108,8
Перевезено грузов автомобильным транспортом [1], тыс т	4269	71,8	81,3	78,2	59,4
Оборот розничной торговли, млн руб	76387	91,5	85,7	100,0	104,0
Объем платных услуг населению, млн руб	22666	96,6	96,1	95,9	115,0
Консолидированный бюджет [2], млн руб:					
доходы	62149	147,5	x	x	108,8
расходы	44622	105,6	x	x	108,1
Поступление налогов в бюджеты всех уровней [2], млн руб	255918	214	159,9	56,8	149,6
Индекс потребительских цен	x	113,4	116,2	99,6	105,5
Индекс цен производителей промышленных товаров	x	138,2	123,4	84,3	122,8
Численность официально зарегистрированных безработных (на конец периода), тыс чел	5,9	x	71,8	95,9	53,9 [3]

[1] По организациям со средней численностью работников свыше 15 человек (кроме субъектов малого предпринимательства).

[2] Темпы роста приведены в действовавших ценах.

[3] Май 2021г. в % к маю 2020 года.

	Январь-апрель 2022	Январь-апрель 2022 в % к январю-апрелю 2021	Апрель 2022 в % к		Справочно январь-апрель 2021 в % к январю-апрелю 2020
			апрелю 2021	марту 2022	
Сальдированный финансовый результат организаций (без субъектов малого предпринимательства) [1], млн руб	76010	288	-	-	-
Среднемесячная начисленная заработная плата одного работника:					
номинальная, руб	63971	111,1	111,4	103,1	104,5
реальная	x	98,6	94,7	101,4	99,1

[1] Темпы роста приведены в действовавших ценах.

Copyright © Территориальный орган Федеральной службы государственной статистики по Республике Коми

Основные социально-экономические показатели Республики Коми и России

	Январь-май 2022		В % к январю-маю 2021	
	Республика Коми	Россия	Республика Коми	Россия
Индекс промышленного производства	x	x	107,0	102,8
Объем работ, выполненных по виду деятельности «Строительство», млрд руб	9,3	3658,8	51,7	105,1
Ввод в действие жилых домов, тыс м^2 общ. пл жилых помещений	95,9	44471,0	171,7	154,6
Оборот розничной торговли, млрд руб	76,4	17031,7	91,5	97,9
в том числе:				
пищевыми продуктами, включая напитки, и табачными изделиями	39,1	8346,8	93,0	101,1
непродовольственными товарами	37,3	8684,9	90,0	95,1
Объем платных услуг населению, млрд руб	22,7	5034,1	96,6	105,3
Индекс потребительских цен	111,9 [1)]	111,8 [1)]	113,4	113,9
Индекс цен производителей промышленных товаров	101,3 [1)]	109,1 [1)]	138,2	124,9
Численность официально зарегистрированных безработных (на конец периода), тыс чел	5,9	681,0	71,8 [2)]	50,3 [2)]

[1)] Май 2022г. в % к декабрю 2021 года.

[2)] Май 2022г. в % к маю 2021 года.

	Январь-апрель 2022		В % к январю-апрелю 2021	
	Республика Коми	Россия	Республика Коми	Россия
Поступление налогов в бюджеты всех уровней [1)], млрд руб	210,3	11976,2	231	136,2
Сальдированный финансовый результат организаций (без субъектов малого предпринимательства) [1)], млрд руб	76,0	11439,0	288	151,3
Просроченная кредиторская задолженность на конец апреля [1)], млрд руб	37,5	3938,6	101,9 [2)]	101,8 [2)]
Просроченная дебиторская задолженность на конец апреля [1)], млрд руб	10,4	3743,9	70,0 [2)]	98,5 [2)]
Среднемесячная начисленная заработная плата одного работника:				
номинальная, руб	63971	60676	111,1	113,6
реальная	x	x	98,6	100,4

[1)] Темпы роста приведены в действовавших ценах.

[2)] Апрель 2022г. в % к марту 2022 года.

Основные показатели в расчете на душу населения по Республике Коми и России в январе-мае 2022г.

	Республика Коми	Россия	В % к средне-российским
Производство (добыча), кг:			
уголь	5421	1202	451
нефть обезвоженная, обессоленная и стабилизированная, включая газовый конденсат	7367	1505	490
мясо крупного рогатого скота, свинина, баранина, козлятина, конина и мясо прочих животных семейства лошадиных, оленина и мясо прочих животных семейства оленьих (оленевых) парные, остывшие или охлажденные	3,9	8,9	43
молоко, кроме сырого	8,0	16,5	48
изделия хлебобулочные недлительного хранения	12,8	14,4	89
бумага и картон	550,9	29,5	19р
Производство основных продуктов животноводства в хозяйствах всех категорий:			
скот и птица на убой (в живом весе), кг	17,5	42,6	41
молоко, кг	25,9	87,3	30
яйца, шт	57,5	127,8	45
Объем работ и услуг по виду деятельности «Строительство», тыс руб	11,5	25,1	46
Ввод в действие жилых домов на 1000 человек населения, м^2 общ. пл жилых помещений	119,4	305,5	39
Оборот розничной торговли, тыс руб	95,1	117	81
Объем платных услуг населению, тыс руб	28,2	34,6	82
Среднемесячная начисленная заработная плата одного работника организаций за январь-апрель, руб	63971	60676	105

Copyright © Территориальный орган Федеральной службы государственной статистики по Республике Коми

II. ПРОИЗВОДСТВО ТОВАРОВ И УСЛУГ

1. Оборот организаций

Оборот организаций по видам экономической деятельности

В действовавших ценах

	Январь-май 2022		Май 2022		
	млн руб	в % к январю-маю 2021	млн руб	в % к маю 2021	в % к апрелю 2022
Всего	**682929,4**	**125,3**	**124287,8**	**110,8**	**101,0**
Сельское, лесное хозяйство, охота, рыболовство и рыбоводство	4539,0	107,7	923,1	108,7	99,8
Лесоводство и лесозаготовки	1074,7	96,0	228,4	132,6	107,4
Рыболовство и рыбоводство	37,4	152,3	7,7	157,6	95,3
Добыча полезных ископаемых	297204,7	163,4	51140,0	131,5	110,1
Предоставление услуг в области добычи полезных ископаемых	25075,0	130,7	5854,6	210	131,5
Обрабатывающие производства	91090,5	120,9	16856,2	109,7	94,0
Производство пищевых продуктов	1685,8	116,5	391,6	125,7	113,0
Производство напитков	701,9	106,8	171,1	115,8	103,8
Обработка древесины и производство изделий из дерева и пробки, кроме мебели, производство изделий из соломки и материалов для плетения	23654,4	133,3	3971,6	98,5	92,5
Ремонт и монтаж машин и оборудования	2578,1	92,3	438,7	62,7	69,6
Обеспечение электрической энергией, газом и паром; кондиционирование воздуха	36233,4	99,2	6249,4	94,8	94,7
Водоснабжение; водоотведение, организация сбора и утилизации отходов, деятельность по ликвидации загрязнений	3595,5	114,0	723,0	105,5	99,1
Строительство	10393,9	69,3	2118,7	62,5	90,9
Торговля оптовая и розничная; ремонт автотранспортных средств и мотоциклов	84854,3	111,7	14602,2	98,4	88,4
Торговля оптовая, кроме оптовой торговли автотранспортными средствами и мотоциклами	28091,2	141,0	3739,6	95,3	66,8
Торговля розничная, кроме торговли автотранспортными средствами и мотоциклами	49662,7	104,0	9595,6	100,0	99,8
Транспортировка и хранение	118697,2	101,1	24113,3	98,0	98,5
Деятельность сухопутного и трубопроводного транспорта	113407,0	100,9	23125,9	98,0	99,1
Деятельность гостиниц и предприятий общественного питания	2907,7	69,8	630,8	94,9	101,6
Деятельность в области информации и связи	5626,3	101,3	1043,6	92,1	98,9
Деятельность по операциям с недвижимым имуществом	5270,5	103,9	1044,8	107,0	97,7
Деятельность профессиональная, научная и техническая	4237,3	85,9	1059,9	94,3	126,9
Деятельность административная и сопутствующие дополнительные услуги	3785,9	120,7	757,6	118,2	97,2
Государственное управление и обеспечение военной безопасности; социальное обеспечение	755,2	130,5	328,5	327	304
Образование	1363,3	100,2	264,6	105,8	85,5
Деятельность в области здравоохранения и социальных услуг	11225,0	113,5	2193,1	114,0	106,1
Деятельность в области культуры, спорта, организации досуга и развлечений	376,4	103,2	80,1	152,7	91,5
Предоставление прочих видов услуг	705,0	106,4	143,7	138,7	95,6

Copyright © Территориальный орган Федеральной службы государственной статистики по Республике Коми

2. Промышленное производство

Индекс промышленного производства [1)] в мае 2022г. по сравнению с соответствующим месяцем предыдущего года составил 104,9%, в январе-мае 2022г. - 107,0% (в январе-мае 2021г. - 92,5%).

Индексы промышленного производства

В процентах

	К соответствующему периоду предыдущего года	К предыдущему периоду
2021		
Январь	89,8	86,3
Февраль	86,7	95,7
Март	91,3	114,4
I квартал	89,3	x
Апрель	89,4	97,2
Май	106,8	104,5
Январь-май	92,5	x
Июнь	107,3	100,1
I полугодие	94,8	x
Июль	104,9	108,3
Август	107,4	93,1
Сентябрь	105,4	97,7
Январь-сентябрь	98,5	x
Октябрь	105,3	105,5
Ноябрь	107,9	98,9
Декабрь	105,8	105,7
Год	**100,4**	**x**
2022		
Январь	112,2	92,6
Февраль	109,5	93,5
Март	103,1	107,6
I квартал	108,1	x
Апрель	101,5	95,6
Май	104,9	103,8
Январь-май	107,0	x

Индекс промышленного производства

В процентах к предыдущему месяцу

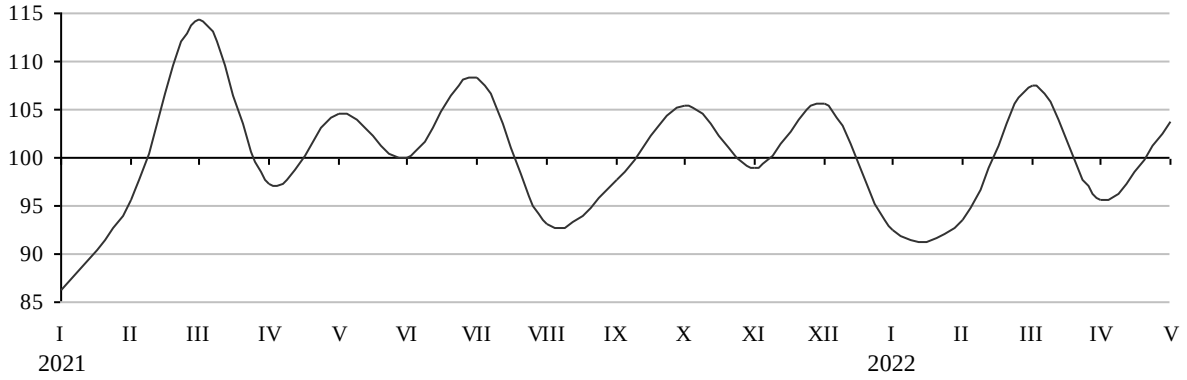

[1)] *Индекс промышленного производства исчисляется по видам деятельности «Добыча полезных ископаемых», «Обрабатывающие производства», «Обеспечение электрической энергией, газом и паром; кондиционирование воздуха», «Водоснабжение; водоотведение, организация сбора и утилизации отходов, деятельность по ликвидации загрязнений» на основе данных о динамике производства важнейших товаров-представителей (в натуральном или стоимостном выражении). В качестве весов используется структура валовой добавленной стоимости по видам экономической деятельности 2018 базисного года.*

Copyright © Территориальный орган Федеральной службы государственной статистики по Республике Коми

Индекс промышленного производства и индексы производства по видам экономической деятельности

В процентах

	Январь-май 2022 к январю-маю 2021	Май 2022 к маю 2021	Май 2022 к апрелю 2022	Справочно январь-май 2021 к январю-маю 2020
Индекс промышленного производства	**107,0**	**104,9**	**103,8**	**92,5**
Добыча полезных ископаемых	**110,2**	**108,5**	**107,4**	**88,0**
Добыча угля	123,5	140,1	143,3	85,2
Добыча нефти и природного газа	112,5	107,4	105,1	88,6
Добыча металлических руд	92,0	98,2	107,5	97,2
Добыча прочих полезных ископаемых	77,4	76,1	68,7	57,7
Предоставление услуг в области добычи полезных ископаемых	55,3	82,0	105,1	83,0
Обрабатывающие производства	**98,4**	**92,7**	**93,4**	**104,5**
Производство пищевых продуктов	97,0	106,1	105,2	95,5
Производство напитков	106,3	116,4	88,8	91,2
Производство текстильных изделий	104,7	110,4	106,1	123,1
Производство одежды	91,4	102,8	91,1	112,8
Производство кожи и изделий из кожи	99,6	114,3	92,9	83,4
Обработка древесины и производство изделий из дерева и пробки, кроме мебели	98,8	95,6	92,3	102,4
Производство бумаги и бумажных изделий	97,5	90,4	92,9	101,3
Деятельность полиграфическая	103,3	90,3	93,7	98,4
Производство нефтепродуктов	104,7	96,7	98,0	133,7
Производство химических веществ и химических продуктов	95,0	88,4	111,6	132,6
Производство резиновых и пластмассовых изделий	79,5	71,2	82,7	143,6
Производство прочей неметаллической минеральной продукции	104,4	107,2	125,0	91,1
Производство металлургическое	105,1	96,2	82,6	89,4
Производство электрического оборудования	105,6	259	117,9	28,6
Ремонт и монтаж машин и оборудования	101,8	84,2	90,7	135,7
Обеспечение электрической энергией, газом и паром; кондиционирование воздуха	**98,6**	**105,7**	**94,2**	**104,5**
Водоснабжение; водоотведение, организация сбора и утилизации отходов, деятельность по ликвидации загрязнений	**103,3**	**101,3**	**97,2**	**103,8**

ДОБЫЧА ПОЛЕЗНЫХ ИСКОПАЕМЫХ. Индекс производства по виду деятельности «Добыча полезных ископаемых» в мае 2022г. по сравнению с соответствующим месяцем предыдущего года составил 108,5%, в январе-мае 2022г. - 110,2% (в январе-мае 2021г. - 88,0%).

Динамика добычи полезных ископаемых

В процентах

	К соответствующему периоду предыдущего года	К предыдущему периоду
2021		
Январь	85,0	93,8
Февраль	82,2	93,8
Март	86,9	114,0
I квартал	84,8	x
Апрель	83,9	98,6
Май	104,6	103,0
Январь-май	88,0	x
Июнь	108,1	98,5
I полугодие	90,9	x
Июль	107,9	101,8
Август	106,3	100,6
Сентябрь	108,6	96,6
Январь-сентябрь	96,0	x
Октябрь	112,5	108,7
Ноябрь	112,9	96,7
Декабрь	109,7	105,0
Год	**99,6**	**x**

Copyright © Территориальный орган Федеральной службы государственной статистики по Республике Коми

Окончание

	К соответствующему периоду предыдущего года	К предыдущему периоду
2022		
Январь	116,3	99,6
Февраль	115,0	92,8
Март	108,3	107,4
I квартал	113,1	x
Апрель	104,0	94,7
Май	108,5	107,4
Январь-май	110,2	x

Динамика добычи полезных ископаемых

В процентах к предыдущему месяцу

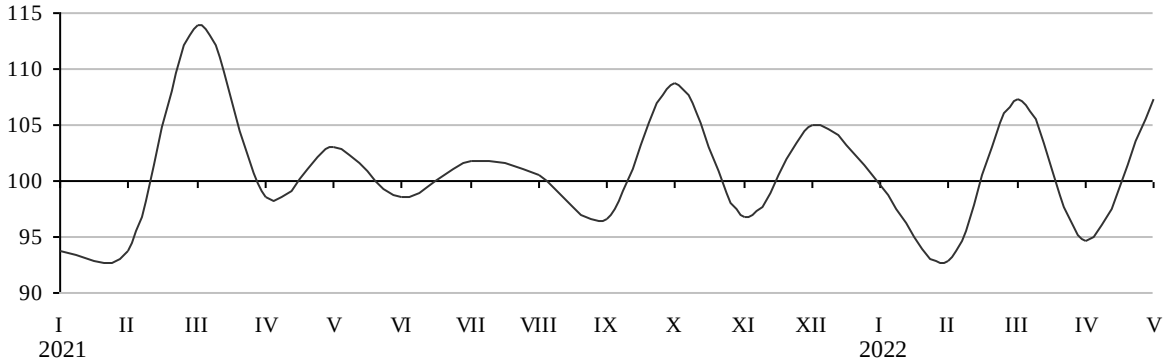

Объем отгруженных товаров собственного производства, выполненных работ и услуг собственными силами по добыче полезных ископаемых

В действовавших ценах

	Январь-май 2022		Май 2022		
	млн руб	в % к январю-маю 2021	млн руб	в % к маю 2021	в % к апрелю 2022
Добыча полезных ископаемых	**293727,0**	**163,2**	**49507,6**	**128,5**	**107,5**
Добыча нефти и природного газа	254710,0	171,5	43033,7	128,5	113,7
Добыча прочих полезных ископаемых	229,0	111,9	59,9	110,8	110,2
Предоставление услуг в области добычи полезных ископаемых	11783,7	60,9	2673,7	92,2	105,1

Добыча отдельных видов полезных ископаемых

	Январь-май 2022	Январь-май 2022 в % к январю-маю 2021	Май 2022	Май 2022 в % к	
				маю 2021	апрелю 2022
Добыча угля					
Каменный уголь, млн т	к	120,7	к	147,5	185,3
Добыча нефти и природного газа					
Нефть обезвоженная, обессоленная и стабилизированная, включая газовый конденсат, млн т	5,9	113,0	1,2	107,8	105,2
Газ природный и попутный, млрд $м^3$	1,5	102,8	0,3	98,8	102,9
Добыча прочих полезных ископаемых					
Пески природные, млн $м^3$	0,5	43,6	0,1	115,5	57,0
Гранулы, крошка и порошок; галька, гравий, млн $м^3$	0,2	102,7	0,03	60,9	70,9

Copyright © Территориальный орган Федеральной службы государственной статистики по Республике Коми

ОБРАБАТЫВАЮЩИЕ ПРОИЗВОДСТВА. Индекс производства по виду деятельности «Обрабатывающие производства» в мае 2022г. по сравнению с соответствующим месяцем предыдущего года составил 92,7%, в январе-мае 2022г. - 98,4% (в январе-мае 2021г. - 104,5%).

Динамика по обрабатывающим производствам

В процентах

	К соответствующему периоду предыдущего года	К предыдущему периоду
2021		
Январь	102,5	66,4
Февраль	96,7	101,9
Март	101,9	119,3
I квартал	100,4	x
Апрель	106,8	95,3
Май	113,8	111,4
Январь-май	104,5	x
Июнь	104,8	106,2
I полугодие	104,6	x
Июль	99,6	126,0
Август	110,0	77,6
Сентябрь	98,8	99,3
Январь-сентябрь	103,9	x
Октябрь	89,8	95,8
Ноябрь	98,0	103,9
Декабрь	97,2	106,8
Год	**101,6**	**x**
2022		
Январь	103,2	73,1
Февраль	98,8	97,7
Март	89,9	107,8
I квартал	96,8	x
Апрель	94,5	100,1
Май	92,7	93,4
Январь-май	98,4	x

Динамика обрабатывающих производств

В процентах к предыдущему месяцу

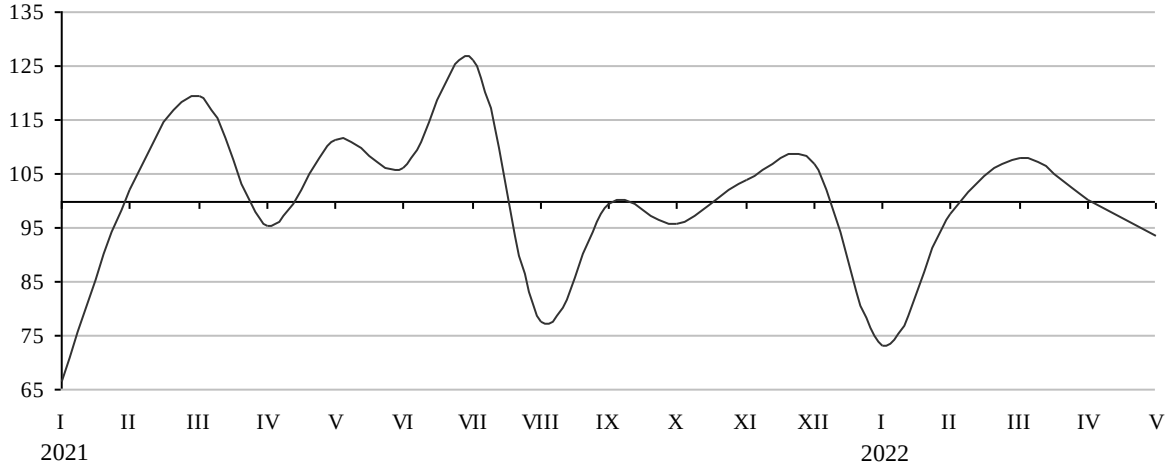

Copyright © Территориальный орган Федеральной службы государственной статистики по Республике Коми

Объем отгруженных товаров собственного производства, выполненных работ и услуг собственными силами по обрабатывающим производствам

В действовавших ценах

	Январь-май 2022		Май 2022		
	млн руб	в % к январю-маю 2021	млн руб	в % к маю 2021	в % к апрелю 2022
Обрабатывающие производства	**87835,3**	**120,6**	**16854,3**	**110,9**	**97,1**
Производство пищевых продуктов	3758,5	110,5	859,9	121,1	108,6
Производство напитков	660,1	108,7	161,9	117,0	104,8
Производство текстильных изделий	1955,5	120,6	414,7	126,7	106,9
Производство одежды	119,3	76,4	14,3	70,1	52,7
Обработка древесины и производство изделий из дерева и пробки, кроме мебели	21605,2	134,5	3830,9	99,9	95,7
Производство бумаги и бумажных изделий	35256,9	127,6	6489,4	114,4	96,6
Деятельность полиграфическая	131,8	105,4	27,0	94,3	95,7
Производство нефтепродуктов	4873,6	74,5	1061,1	115,5	123,9
Производство химических веществ и химических продуктов	1231,6	151,6	223,1	138,7	91,1
Производство резиновых и пластмассовых изделий	1685,9	108,2	299,5	86,4	76,3
Производство прочей неметаллической минеральной продукции	676,3	119,7	138,2	117,4	88,1
Ремонт и монтаж машин и оборудования	2847,6	101,8	555,0	84,2	90,7

Производство отдельных видов продукции обрабатывающих производств

	Январь-май 2022	Январь-май 2022 в % к январю-маю 2021	Май 2022	Май 2022 в % к	
				маю 2021	апрелю 2022
Мясо крупного рогатого скота, свинина, баранина, конина, оленина парные, остывшие или охлажденные, т	3055,1	97,6	630,9	92,9	107,1
Оленина замороженная, т	88,6	27,4	-	-	-
Мясо и субпродукты пищевые домашней птицы, тыс т	7,2	99,0	1,6	112,4	104,2
Изделия колбасные, тыс т	1,4	83,4	0,3	80,7	98,2
Рыба переработанная и консервированная, ракообразные и моллюски, т	157,0	95,2	32,5	100,3	102,8
Молоко, кроме сырого, тыс т	6,4	95,9	1,3	99,2	99,4
Масло сливочное, т	266,1	81,7	62,9	89,0	105,0
Сыры, продукты сырные и творог, т	561,4	89,3	104,4	81,0	101,6
Продукты кисломолочные (кроме творога и продуктов из творога), тыс т	1,5	96,4	0,3	90,1	100,1
Изделия хлебобулочные недлительного хранения, тыс т	10,3	95,0	2,2	101,4	108,0
Изделия хлебобулочные специализированные, в том числе диетические, а также обогащенные микронутриентами, т	92,9	89,6	20,1	96,4	117,0
Кондитерские изделия, т	928,1	96,0	231,7	122,8	121,7
Пиво, кроме отходов пивоварения, тыс дкл	437,5	104,0	102,8	102,9	112,0
Воды минеральные природные питьевые и воды питьевые, млн полулитров	25,7	109,7	5,0	101,3	91,9
Спецодежда, тыс шт	58,9	102,3	11,4	105,1	92,2
Лесоматериалы продольно распиленные или расколотые, разделенные на слои или лущеные, толщиной более 6 мм, тыс $м^3$	512,0	101,5	92,3	94,6	79,2
Гранулы топливные (пеллеты) из отходов деревопереработки, тыс т	31,6	115,0	5,4	84,8	88,5
Брикеты топливные из отходов деревопереработки, тыс т	7,8	107,8	1,2	147,4	84,7
Блоки оконные пластмассовые, тыс $м^2$	5,6	81,9	1,5	65,1	126,6
Блоки дверные пластмассовые и пороги для них, тыс $м^2$	1,0	73,4	0,3	178,1	214
Блоки и прочие изделия сборные строительные для зданий и сооружений из цемента, бетона или искусственного камня, тыс $м^3$	20,9	166,5	4,8	173,2	91,9

Copyright © Территориальный орган Федеральной службы государственной статистики по Республике Коми

Темпы роста (снижения) выпуска отдельных видов продукции обрабатывающих производств

	Январь-май 2022 в % к январю-маю 2021	Май 2022 в % к	
		маю 2021	апрелю 2022
Материалы нетканые	104,7	110,6	106,4
Обувь	100,8	115,1	91,7
Фанера	93,7	95,2	106,6
Плиты древесностружечные и аналогичные плиты из древесины и других одревесневших материалов	100,5	97,8	101,6
Плиты древесноволокнистые из древесины или других одревесневших материалов	98,8	104,1	103,1
Целлюлоза древесная и целлюлоза из прочих волокнистых материалов	100,5	111,1	95,5
Бумага и картон	96,3	87,9	92,9
Полотенца санитарно-гигиенические	104,9	101,0	121,7
Скатерти и салфетки	82,4	82,3	105,6
Бензин автомобильный	109,5	106,8	97,9
Топливо дизельное	110,6	98,8	91,8
Нефть, поступившая на переработку	103,4	101,4	106,9
Мазут топочный	97,0	86,5	92,2
Пропан и бутан сжиженные	82,4	87,1	230
Конденсат газовый стабильный	99,8	104,5	115,8
Углеводороды газообразные, кроме природного газа	90,1	104,4	288
Углерод технический	66,5	43,9	227
Линолеум и твердые неполимерные материалы для покрытия пола	79,1	70,7	82,4
Кирпич керамический неогнеупорный строительный	96,9	95,2	87,0

ОБЕСПЕЧЕНИЕ ЭЛЕКТРИЧЕСКОЙ ЭНЕРГИЕЙ, ГАЗОМ И ПАРОМ; КОНДИЦИОНИРОВАНИЕ ВОЗДУХА. Индекс производства по виду деятельности «Обеспечение электрической энергией, газом и паром; кондиционирование воздуха» в мае 2022г. по сравнению с соответствующим месяцем предыдущего года составил 105,7%, в январе-мае 2022г. - 98,6% (в январе-мае 2021г. - 104,5%).

Динамика производства по виду деятельности «Обеспечение электрической энергией, газом и паром; кондиционирование воздуха»

В процентах

	К соответствующему периоду предыдущего года	К предыдущему периоду
2021		
Январь	107,8	109,1
Февраль	108,1	94,4
Март	106,4	99,7
I квартал	107,4	x
Апрель	97,6	86,1
Май	101,7	89,5
Январь-май	104,5	x
Июнь	108,1	85,8
I полугодие	105,0	x
Июль	105,7	97,0
Август	106,9	101,7
Сентябрь	103,2	110,6
Январь-сентябрь	105,0	x
Октябрь	103,0	117,4
Ноябрь	105,7	108,7
Декабрь	105,6	111,0
Год	**105,0**	**x**

Copyright © Территориальный орган Федеральной службы государственной статистики по Республике Коми

Окончание

	К соответствующему периоду предыдущего года	К предыдущему периоду
2022		
Январь	99,7	102,4
Февраль	90,6	86,0
Март	98,6	108,6
I квартал	96,4	x
Апрель	100,1	87,5
Май	105,7	94,2
Январь-май	98,6	x

Динамика производства по виду деятельности «Обеспечение электрической энергией, газом и паром; кондиционирование воздуха»

В процентах к предыдущему месяцу

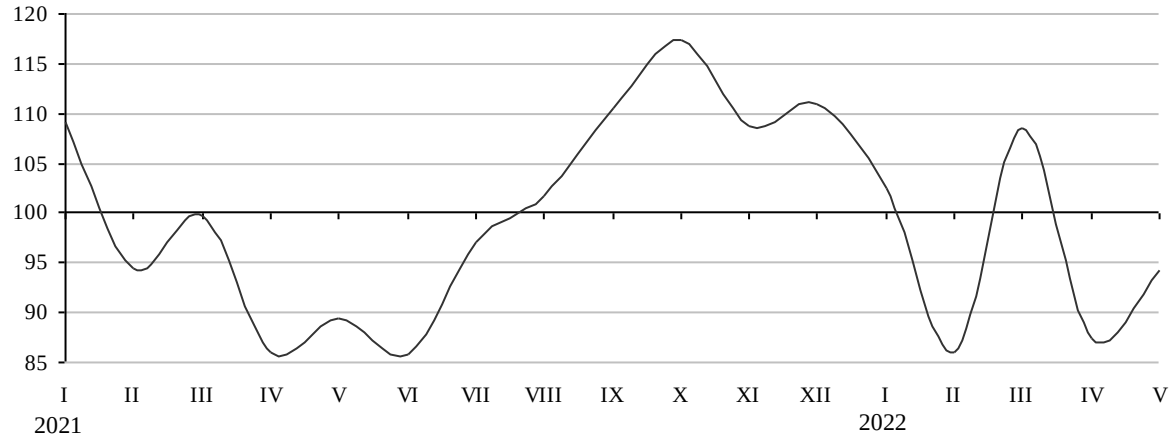

Объем отгруженных товаров собственного производства, выполненных работ и услуг собственными силами по обеспечению электрической энергией, газом и паром; кондиционированием воздуха

В действовавших ценах

	Январь-май 2022		Май 2022		
	млн руб	в % к январю-маю 2021	млн руб	в % к маю 2021	в % к апрелю 2022
Обеспечение электрической энергией, газом и паром; кондиционирование воздуха	**20800,1**	**100,2**	**3526,0**	**105,7**	**91,3**
Производство, передача и распределение электроэнергии	11103,4	99,3	1972,6	100,5	93,9
Производство и распределение газообразного топлива	821,4	98,1	139,5	106,3	93,4
Производство, передача и распределение пара и горячей воды; кондиционирование воздуха	8875,2	101,6	1413,9	113,8	87,6

Производство электро- и теплоэнергии

	Январь-май 2022	Январь-май 2022 в % к январю-маю 2021	Май 2022	Май 2022 в % к	
				маю 2021	апрелю 2022
Электроэнергия, млрд кВт.ч	4,5	99,4	0,8	99,5	95,9
Пар и горячая вода, млн Гкал	11,2	97,8	1,9	116,5	91,5
Энергия тепловая, отпущенная электростанциями	2,9	92,0	0,5	106,9	89,7
Энергия тепловая, отпущенная котельными	8,2	100,3	1,4	121,0	92,7

Copyright © Территориальный орган Федеральной службы государственной статистики по Республике Коми

ВОДОСНАБЖЕНИЕ; ВОДООТВЕДЕНИЕ, ОРГАНИЗАЦИЯ СБОРА И УТИЛИЗАЦИИ ОТХОДОВ, ДЕЯТЕЛЬНОСТЬ ПО ЛИКВИДАЦИИ ЗАГРЯЗНЕНИЙ. Индекс производства по виду деятельности «Водоснабжение; водоотведение, организация сбора и утилизации отходов, деятельность по ликвидации загрязнений» в мае 2022г. по сравнению с соответствующим месяцем предыдущего года составил 101,3%, в январе-мае 2022г. - 103,3% (в январе-мае 2021г. - 103,8%).

Динамика производства по виду деятельности «Водоснабжение; водоотведение, организация сбора и утилизации отходов, деятельность по ликвидации загрязнений»

В процентах

	К соответствующему периоду предыдущего года	К предыдущему периоду
2021		
Январь	109,6	93,5
Февраль	103,8	97,4
Март	100,7	104,0
I квартал	104,5	x
Апрель	106,3	109,6
Май	100,2	99,8
Январь-май	103,8	x
Июнь	122,8	106,7
I полугодие	106,9	x
Июль	99,1	87,5
Август	113,3	110,8
Сентябрь	98,5	93,0
Январь-сентябрь	105,7	x
Октябрь	110,1	116,5
Ноябрь	88,9	86,2
Декабрь	100,3	97,5
Год	**105,8**	**x**
2022		
Январь	101,8	95,8
Февраль	105,2	100,6
Март	104,7	112,8
I квартал	103,9	x
Апрель	103,8	99,7
Май	101,3	97,2
Январь-апрель	103,3	x

Объем отгруженных товаров собственного производства, выполненных работ и услуг собственными силами по водоснабжению; водоотведению, организации сбора и утилизации отходов, деятельности по ликвидации загрязнений

В действовавших ценах

	Январь-май 2022		Май 2022		
	млн руб	в % к январю-маю 2021	млн руб	в % к маю 2021	в % к апрелю 2022
Водоснабжение; водоотведение, организация сбора и утилизации отходов, деятельность по ликвидации загрязнений	**4060,5**	**114,2**	**833,9**	**109,1**	**97,4**
Забор, очистка и распределение воды	1433,9	103,2	275,8	104,7	96,3
Сбор и обработка сточных вод	844,6	101,8	170,7	103,4	94,5
Сбор, обработка и утилизация отходов; обработка вторичного сырья	1751,2	133,8	380,9	115,4	99,5

Copyright © Территориальный орган Федеральной службы государственной статистики по Республике Коми

3. Сельское и лесное хозяйство

Сельское хозяйство

ЖИВОТНОВОДСТВО. Численность крупного рогатого скота в хозяйствах всех категорий, по расчетам, на конец мая 2022г. составила 29,7 тысячи голов (в том числе коров - 12,8 тысячи), свиней - 34,6 тысячи, овец и коз - 9,4 тысячи, птицы - 1523,8 тысячи голов.

Динамика поголовья скота и птицы в хозяйствах всех категорий

На конец месяца; в процентах к соответствующей дате

	Крупный рогатый скот		В том числе коровы		Свиньи		Птица	
	предыдущего года	предыдущего месяца	предыдущего года	предыдущего месяца	предыдущего года	предыдущего месяца	предыдущего года	предыдущего месяца
2021								
Январь	97,8	100,3	95,9	98,8	98,3	101,1	97,1	89,9
Февраль	98,5	101,3	96,1	101,7	96,2	98,2	101,1	103,5
Март	98,8	100,9	95,8	98,7	94,0	97,0	108,0	112,4
Апрель	97,7	101,2	95,1	100,5	96,5	102,5	84,9	89,0
Май	97,2	101,2	94,7	99,6	92,7	98,0	102,6	100,7
Июнь	94,9	99,9	94,0	100,8	95,7	101,3	104,9	102,0
Июль	95,0	99,8	92,9	99,0	94,9	99,8	95,7	97,4
Август	94,8	99,2	92,0	98,6	90,9	96,8	95,2	98,3
Сентябрь	95,4	99,2	92,9	99,3	88,7	95,9	96,2	102,5
Октябрь	94,7	97,8	93,4	98,6	88,8	100,3	90,7	101,7
Ноябрь	94,5	97,6	95,0	99,8	87,7	97,5	100,1	95,2
Декабрь	96,6	98,3	96,8	101,5	87,6	98,5	94,9	101,8
2022								
Январь	96,5	101,6	96,5	98,6	88,1	101,8	105,1	102,2
Февраль	96,1	100,9	96,6	101,8	90,5	100,9	105,7	104,1
Март	96,3	101,1	97,0	99,2	93,4	100,1	91,5	97,2
Апрель	96,1	101,0	97,3	100,8	93,0	102,1	96,0	93,3
Май	96,5	101,6	97,3	99,5	90,1	95,0	95,5	100,2

В сельскохозяйственных организациях на конец мая 2022г. по сравнению с соответствующей датой 2021г. численность крупного рогатого скота снизилась на 3,8%, коров - на 2,9%, свиней - на 10,2%, птицы - на 4,9%.

В январе-мае 2022г. в хозяйствах всех категорий, по расчетам, произведено скота и птицы на убой (в живом весе) 14,1 тысячи тонн, молока - 20,8 тысячи тонн, яиц - 46,2 миллиона штук.

Производство продукции животноводства в хозяйствах всех категорий

	Январь-май 2022		Май 2022			Справочно январь-май 2021 в % к январю-маю 2020
	тыс т	в % к январю-маю 2021	тыс т	в % к маю 2021	в % к апрелю 2022	
Скот и птица на убой (в живом весе)	14,1	94,9	2,8	99,2	96,1	103,1
Молоко	20,8	96,7	4,7	91,4	104,9	101,7
Яйца, млн шт	46,2	84,4	9,1	85,2	99,2	106,1

Copyright © Территориальный орган Федеральной службы государственной статистики по Республике Коми

Производство скота и птицы на убой (в живом весе) в хозяйствах всех категорий

В процентах к предыдущему месяцу

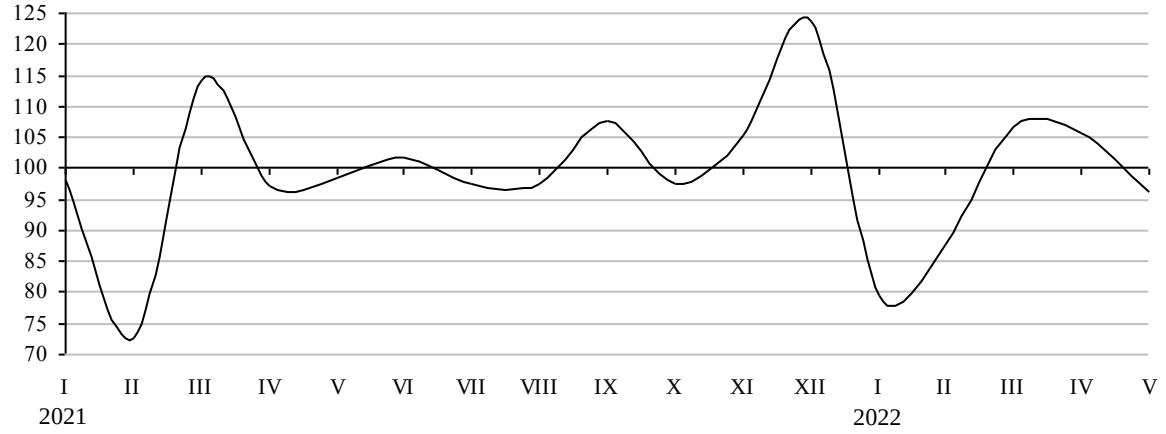

Производство молока в хозяйствах всех категорий

В процентах к предыдущему месяцу

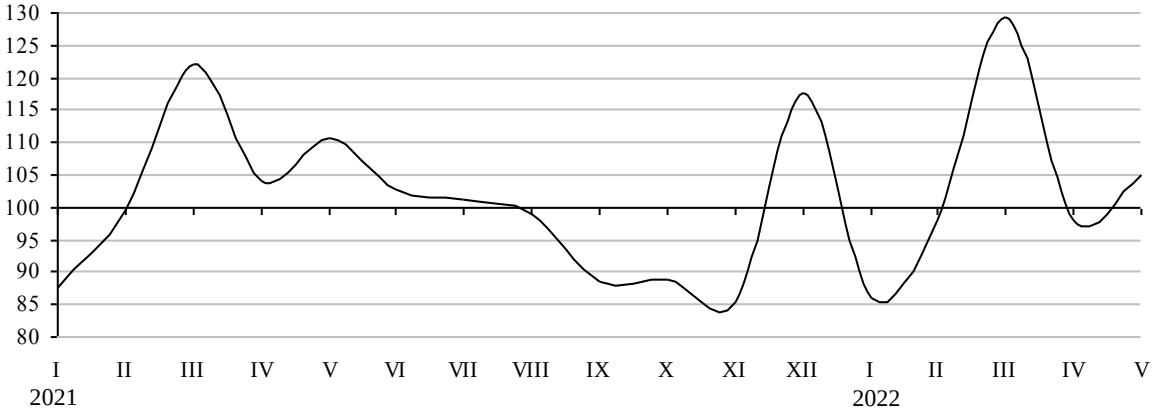

В сельскохозяйственных организациях в январе-мае 2022г. по сравнению с январем-маем 2021г. производство скота и птицы на убой (в живом весе) снизилось на 4,8%, молока - на 3,2%, яиц - на 16,2%.

Производство продукции животноводства в сельскохозяйственных организациях

	Январь-май 2022			Май 2022			Справочно январь-май 2021 в % к	
	тыс т	в % к январю-маю 2021	в % к итогу	тыс т	в % к маю 2021	в % к апрелю 2022	январю-маю 2020	итогу
Скот и птица на убой (в живом весе)	13,1	95,2	100	2,7	99,5	96,8	104,0	100
из них:								
крупный рогатый скот	0,6	99,2	4	0,1	91,6	71,2	110,5	4
свиньи	3,4	94,1	26	0,7	89,9	106,9	110,1	26
птица	9,0	99,8	68	1,8	104,3	95,5	97,5	65
другие виды	0,2	31,8	2	-	-	-	248	5
Молоко	16,0	96,8	x	3,2	89,8	98,4	103,1	x
Яйца, млн шт	44,2	83,8	x	8,6	84,4	98,6	106,2	x

Copyright © Территориальный орган Федеральной службы государственной статистики по Республике Коми

В январе-мае 2022г. по сравнению с соответствующим периодом прошлого года в структуре производства скота и птицы на убой (в живом весе) сельскохозяйственными организациями увеличилась доля мяса птицы, уменьшилась доля мяса других видов скота. Доля мяса крупного рогатого скота и свиней не изменилась.

Надой молока на одну корову в сельскохозяйственных организациях (без микропредприятий) в январе-мае 2022г. составил 2178 килограммов против 2147 килограммов в январе-мае 2021г., яйценоскость курицы-несушки увеличилась на 1,8% и составила 132 штуки яиц.

РЕАЛИЗАЦИЯ ПРОДУКЦИИ. В январе-мае 2022г. по сравнению с соответствующим периодом 2021г. увеличилась реализация сельхозорганизациями овощей, картофеля, скота и птицы, снизилась продажа молока и яиц.

Объем реализации продукции сельскохозяйственными организациями

	Январь-май 2022		Май 2022			Справочно январь-май 2021 в % к январю-маю 2020
	тыс т	в % к январю-маю 2021	тыс т	в % к маю 2021	в % к апрелю 2022	
Овощи	5,4	109,3	1,3	91,6	95,9	84,3
Картофель	0,3	101,1	0,0	68,8	15,6	61,7
Скот и птица (в живом весе)	13,1	120,2	2,6	121,6	95,3	91,6
Молоко	15,2	97,0	3,1	90,4	96,9	104,2
Яйца, млн шт	37,6	82,3	6,8	106,8	99,4	108,6

Лесозаготовки

В январе-мае 2022г. организациями (без субъектов малого предпринимательства) по виду деятельности «Лесозаготовки» было отгружено продукции собственного производства, выполнено работ и услуг собственными силами на сумму 2751,8 миллиона рублей.

Производство отдельных видов продукции по виду деятельности «Лесозаготовки»

	Январь-май 2022		Май 2022		
	тыс плотн м^3	в % к январю-маю 2021	тыс плотн м^3	в % к маю 2021	в % к апрелю 2022
Лесоматериалы необработанные	**2746,4**	**92,5**	**168,0**	**864**	**43,1**
Лесоматериалы хвойных пород	1496,1	89,9	83,0	676	38,6
Лесоматериалы лиственных пород	1195,3	96,0	80,5	15р	49,1
Древесина топливная	55,0	94,4	4,5	230	41,8

Copyright © Территориальный орган Федеральной службы государственной статистики по Республике Коми

4. Строительство

СТРОИТЕЛЬНАЯ ДЕЯТЕЛЬНОСТЬ. Объем работ, выполненных по виду деятельности «Строительство», в мае 2022г. составил 1,8 миллиарда рублей, или 40,2% в сопоставимых ценах к маю предыдущего года; в январе-мае 2022г. - 9,3 миллиарда рублей, или 51,7% к уровню соответствующего периода предыдущего года.

Динамика объема работ, выполненных по виду деятельности «Строительство»

	Млн руб	В % к соответствующему периоду предыдущего года [1)]	В % к предыдущему периоду [1)]
2021			
Январь	2199,5	186,0	22,3
Февраль	1866,3	77,4	84,7
Март	2783,0	108,3	147,9
I квартал	6848,8	111,1	34,9
Апрель	4908,7	182,5	175,1
Май	3982,9	149,5	80,6
Январь-май	15740,3	136,5	x
Июнь	3626,7	80,5	89,8
II квартал	12518,2	127,4	178,9
I полугодие	19367,0	121,1	x
Июль	5243,6	113,3	141,8
Август	5549,7	123,0	105,6
Сентябрь	3769,5	102,0	67,3
III квартал	14562,9	113,5	112,2
Январь-сентябрь	33929,9	117,8	x
Октябрь	2967,9	53,7	78,1
Ноябрь	4471,5	88,8	148,7
Декабрь	6215,9	56,8	137,1
IV квартал	13655,4	63,5	90,8
Год	**47585,2**	**95,3**	**x**
2022			
Январь	998,2	40,1	15,9
Февраль	1832,6	86,2	181,7
Март	2088,9	65,8	112,8
I квартал	4919,7	63,1	34,9
Апрель	2506,0	45,0	119,6
Май	1839,6	40,2	72,1
Январь-май	9265,2	51,7	x

[1)] В сопоставимых ценах.

Индекс физического объема работ по виду деятельности «Строительство»

В процентах к предыдущему месяцу

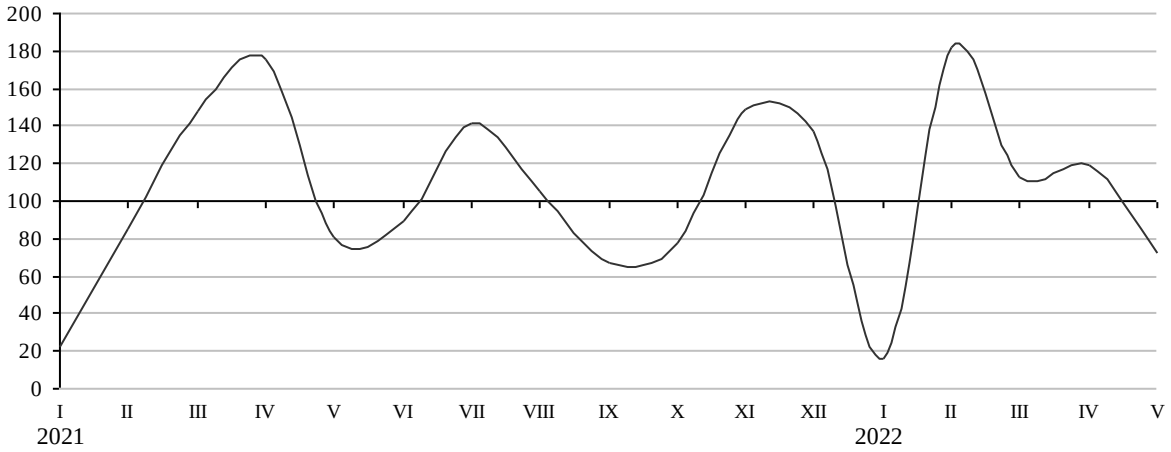

Copyright © Территориальный орган Федеральной службы государственной статистики по Республике Коми

Динамика общего объема заключенных договоров строительного подряда и прочих заказов (контрактов)

По организациям со средней численностью работников свыше 15 человек (без субъектов малого предпринимательства)

	Объем заключенных договоров строительного подряда и прочих заказов (контрактов), (в фактически действовавших ценах), млрд руб	Обеспеченность строительных организаций договорами и прочими заказами (контрактами) [1], мес
2021		
Январь	11,4	9,2
Февраль	11,2	11,1
Март	10,8	6,4
Апрель	16,6	8,7
Май	15,0	5,5
Июнь	14,4	7,4
Июль	14,3	4,9
Август	14,4	4,7
Сентябрь	13,8	6,6
Октябрь	4,8	2,9
Ноябрь	3,0	1,2
Декабрь	4,7	1,3
2022		
Январь	5,2	10,0
Февраль	5,6	5,5
Март	5,2	4,6
Апрель	4,1	3,1
Май	4,1	3,7

[1] Рассчитан как отношение объема заказов (контрактов) на последующие периоды (на конец отчетного месяца) к объему выполненных работ и услуг за отчетный месяц.

В обследовании деловой активности строительных организаций, проведенном по состоянию на 10 мая т.г., приняли участие 58 организаций, в том числе 44 малых. По направлению деятельности 24% руководителей указали новое строительство, 9% - капитальный ремонт зданий и сооружений, 10% - текущий ремонт.

Индекс предпринимательской уверенности в строительстве [2] во втором квартале 2022г. сложился отрицательный и составил - 17%, уменьшившись на 1 процентный пункт по сравнению с первым кварталом 2022 года.

В качестве основных факторов, сдерживающих деятельность организаций, респонденты отмечали высокую стоимость материалов (на него указали 45% опрошенных руководителей) и высокий уровень налогов (30%).

Во втором квартале т.г. средний уровень обеспеченности строительных организаций заказами и финансированием составил 6 месяцев. При этом производственные мощности использовались всего на 60%.

Не прогнозировали снижения объема производства в третьем квартале 2022г. по сравнению со вторым 77% руководителей, в том числе 28% респондентов ожидали его роста.

Прогнозные оценки изменения основных показателей деятельности строительных организаций

Доля ответивших респондентов; в процентах

	Во II квартале 2022 по сравнению с I кварталом 2022			В III квартале 2022 по сравнению со II кварталом 2022		
	увеличение	без изменения	уменьшение	увеличение	без изменения	уменьшение
Физический объем работ	19	52	23	28	49	16
Численность занятых	12	64	19	20	58	15
Обеспеченность собственными финансовыми ресурсами	22	58	14	12	75	7
Просроченная кредиторская задолженность	17	50	16	15	70	9
Просроченная дебиторская задолженность	1	54	29	-	88	6

[2] Индекс предпринимательской уверенности в строительстве рассчитывается как среднее арифметическое «балансов» ответов на вопросы по портфелю заказов и ожидаемых изменений в численности занятых.

Copyright © Территориальный орган Федеральной службы государственной статистики по Республике Коми

ЖИЛИЩНОЕ СТРОИТЕЛЬСТВО. В мае 2022г. введено 108 жилых домов общей площадью жилых помещений 13,2 тысячи квадратных метров. Из них населением построено 103 дома общей площадью жилья 12,7 тысячи квадратных метров.

В январе-мае 2022г. возведено 8 многоквартирных домов, 4 дома блокированной застройки, 1 общежитие и 578 жилых домов, построенных населением. Всего построено 1249 квартиры (без учета квартир в общежитии). Общая площадь жилых помещений в построенных жилых домах составила 95,9 тысячи квадратных метров (на 71,7% больше, чем в аналогичном периоде предыдущего года). Населением введено 64,5 тысячи квадратных метров жилья, что на 55,9% больше уровня января-мая 2021 года. Из них 5,8 тысячи квадратных метров - на земельных участках, предназначенных для ведения садоводства.

Динамика ввода в действие жилых домов

	Тыс м^2 общ. пл	В % к соответствующему периоду предыдущего года	В % к предыдущему периоду
2021			
Январь	6,4	86,4	12,0
Февраль	7,1	77,5	111,6
Март	6,2	45,5	86,8
I квартал	19,7	65,3	20,0
Апрель	27,9	160,5	450
Май	8,3	221	29,6
Январь-май	55,9	108,8	x
Июнь	9,7	133,0	117,7
II квартал	45,9	161,3	232
I полугодие	65,6	111,8	x
Июль	7,3	67,8	75,0
Август	16,1	65,8	221
Сентябрь	19,5	167,0	121,1
III квартал	42,8	91,4	93,5
Январь-сентябрь	108,4	102,8	x
Октябрь	31,1	323	159,5
Ноябрь	16,9	47,0	54,5
Декабрь	23,0	43,3	135,9
IV квартал	71,0	71,9	165,7
Год	**179,4**	**87,8**	**x**
2022			
Январь	17,6	275	76,5
Февраль	22,3	312	126,4
Март	30,1	486	135,5
I квартал	70,0	355	98,6
Апрель	12,7	45,5	42,0
Май	13,2	160,2	104,3
Январь-май	95,9	171,7	x

Copyright © Территориальный орган Федеральной службы государственной статистики по Республике Коми

5. Автомобильный транспорт

ГРУЗОВЫЕ ПЕРЕВОЗКИ. За январь-май 2022г. грузооборот автомобильного транспорта организаций со средней численностью свыше 15 человек, не относящихся к субъектам малого предпринимательства, по сравнению с январем-маем 2021г. снизился на 7,7%, перевозки грузов - на 28,2%.

Грузооборот и перевозки грузов автомобильным транспортом

По организациям со средней численностью работников свыше 15 человек (кроме субъектов малого предпринимательства)

	Январь-май 2022		Май 2022			Справочно январь-май 2021 в % к январю-маю 2020
	всего	в % к январю-маю 2021	всего	в % к маю 2021	в % к апрелю 2022	
Грузооборот, млн т.км	**306,5**	**92,3**	**37,7**	**86,8**	**75,6**	**80,6**
из него на коммерческой основе	117,0	79,4	16,6	83,0	84,7	78,2
Перевозки грузов, тыс т	**4269,0**	**71,8**	**616,3**	**81,3**	**78,2**	**59,4**
из него на коммерческой основе	894,7	80,9	122,9	80,3	88,7	76,5

Динамика грузооборота и перевозок грузов автомобильным транспортом

По организациям со средней численностью работников свыше 15 человек (кроме субъектов малого предпринимательства)

	Грузооборот			Перевезено грузов		
	млн т.км	в % к соответствующему периоду предыдущего года	в % к предыдущему периоду	тыс т	в % к соответствующему периоду предыдущего года	в % к предыдущему периоду
2021						
Январь	69,8	78,3	86,1	1626,2	83,9	91,8
Февраль	77,1	79,1	110,5	1560,7	69,7	96,0
Март	90,0	91,7	116,7	1156,1	50,0	74,1
I квартал	237,0	83,2	116,6	4343,0	66,9	91,6
Апрель	51,8	79,5	57,6	841,9	45,7	72,8
Май	43,4	69,6	83,7	758,0	45,1	90,0
Январь-май	333,2	80,6	x	5942,9	59,4	x
Июнь	60,9	88,7	140,4	1004,2	54,7	132,5
II квартал	156,1	79,6	65,9	2604,1	48,6	60,0
I полугодие	393,1	81,7	x	6947,1	58,6	x
Июль	61,7	88,4	101,2	967,1	54,6	96,3
Август	57,9	95,8	93,9	1027,7	57,7	106,3
Сентябрь	73,1	103,7	126,2	1004,5	57,2	97,7
III квартал	192,6	96,0	123,4	2999,3	56,5	115,2
Январь-сентябрь	585,7	85,9	x	9946,4	58,0	x
Октябрь	63,9	104,1	87,5	870,3	56,4	86,6
Ноябрь	56,8	93,5	88,8	819,8	57,6	94,2
Декабрь	66,3	87,5	116,7	1031,0	69,5	125,8
IV квартал	187,1	94,5	97,1	2721,1	61,1	90,7
Год	**772,7**	**87,9**	**x**	**12667,4**	**58,6**	**x**
2022						
Январь	71,0	101,7	107,0	900,4	55,4	87,3
Февраль	74,5	96,6	105,0	1043,1	66,8	115,9
Март	73,5	81,7	98,6	921,6	79,7	88,4
I квартал	219,0	92,4	117,1	2865,0	66,0	105,3
Апрель	49,8	96,1	67,7	787,7	93,6	85,5
Май	37,7	86,8	75,6	616,3	81,3	78,2
Январь-май	306,5	92,3	x	4269,0	71,8	x

ПАССАЖИРСКИЕ ПЕРЕВОЗКИ. Пассажирооборот автобусов общего пользования по маршрутам регулярных перевозок за январь-май 2022г. в сравнении с январем-маем 2021г. снизился на 8,1%, перевозки пассажиров - на 12,6%.

Copyright © Территориальный орган Федеральной службы государственной статистики по Республике Коми

Пассажирооборот и перевозки пассажиров автобусами по маршрутам регулярных перевозок

	Январь-май 2022		Май 2022			Справочно
	всего	в % к январю-маю 2021	всего	в % к маю 2021	в % к апрелю 2022	январь-май 2021 в % к январю-маю 2020
Пассажирооборот, млн пасс. км	**116,5**	**91,9**	**24,0**	**91,7**	**102,2**	**115,2**
из него выполненный микропредприятиями и индивидуальными предпринимателями	71,9	77,6	15,6	80,1	108,3	126,3
Перевозки пассажиров, тыс чел	**16066,4**	**87,4**	**3199,0**	**82,4**	**99,8**	**126,7**
из него выполненные микропредприятиями и индивидуальными предпринимателями	8991,5	69,9	1955,7	69,8	107,8	136,3

Динамика пассажирооборота и перевозок пассажиров автобусами общего пользования по маршрутам регулярных перевозок

	Пассажирооборот			Перевозки пассажиров		
	млн пасс.км	в % к соответствующему периоду предыдущего года	в % к предыдущему периоду	тыс чел	в % к соответствующему периоду предыдущего года	в % к предыдущему периоду
2021						
Январь	22,5	71,7	87,4	3227,6	79,4	88,4
Февраль	23,9	80,4	105,9	3378,3	88,8	104,7
Март	27,9	87,6	116,9	3944,8	95,7	116,8
I квартал	74,3	79,9	89,2	10550,6	88,0	89,7
Апрель	26,4	448	94,5	3956,9	438	100,3
Май	26,1	232	99,1	3884,4	240	98,2
Январь-май	126,8	115,2	x	18391,9	126,7	x
Июнь	25,6	137,5	98,0	3768,4	146,3	97,0
II квартал	78,1	218	105,1	11609,7	228	110,0
I полугодие	152,4	118,4	x	22160,3	129,7	x
Июль	25,4	110,7	99,4	3680,9	112,3	97,7
Август	25,3	103,2	99,3	3630,3	106,5	98,6
Сентябрь	26,6	88,3	105,2	3861,2	94,8	106,4
III квартал	77,3	99,6	98,9	11172,4	103,8	96,2
Январь-сентябрь	229,7	111,3	x	33332,8	119,7	x
Октябрь	26,7	90,7	100,4	4100,5	100,6	106,2
Ноябрь	23,7	84,4	88,7	3533,0	87,6	86,2
Декабрь	25,5	98,9	107,6	3878,1	106,2	109,8
IV квартал	75,9	91,1	98,2	11511,6	97,9	103,0
Год	**305,6**	**105,5**	**x**	**44844,4**	**113,2**	**x**
2022						
Январь	23,8	105,5	93,2	3508,0	108,7	90,5
Февраль	21,3	89,2	89,5	2951,8	87,4	84,1
Март	24,0	86,1	112,9	3201,8	81,2	108,5
I квартал	69,1	93,0	91,0	9661,5	91,6	83,9
Апрель	23,5	88,9	97,6	3205,4	81,0	100,1
Май	24,0	91,7	102,2	3199,0	82,4	99,8
Январь-май	116,5	91,9	x	16066,4	87,4	x

Динамика пассажирооборота автобусов по маршрутам регулярных перевозок

В процентах к предыдущему месяцу

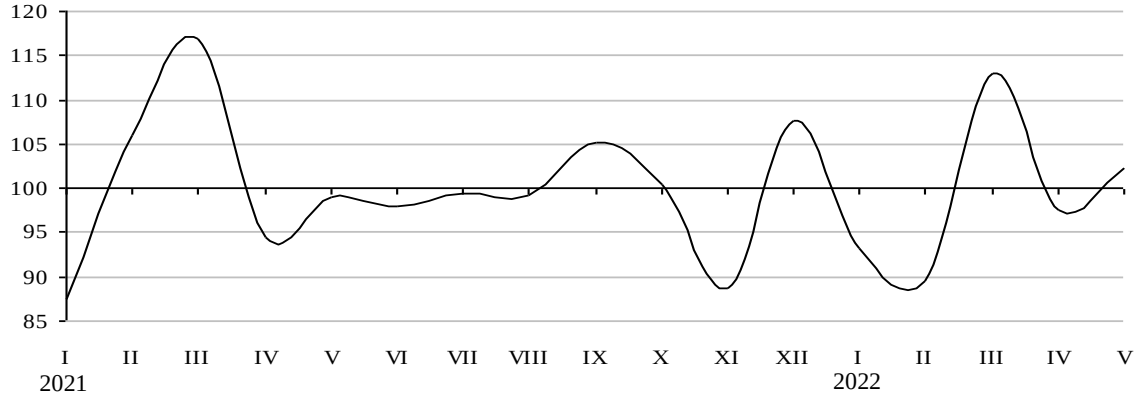

Copyright © Территориальный орган Федеральной службы государственной статистики по Республике Коми

III. РЫНКИ ТОВАРОВ И УСЛУГ

1. Розничная торговля

В мае 2022г. оборот розничной торговли составил 14,9 миллиарда рублей, что в сопоставимых ценах на 14,3% меньше, чем в мае 2021г.; в январе-мае - 76,4 миллиарда рублей, или 91,5% к уровню соответствующего периода предыдущего года.

Динамика оборота розничной торговли

	Оборот розничной торговли, млн руб	В % к соответствующему периоду предыдущего года [1)]	В % к предыдущему периоду [1)]
2021			
Январь	14034,5	101,4	81,0
Февраль	13928,6	100,4	98,2
Март	15486,3	100,0	110,4
I квартал	43449,4	100,6	95,0
Апрель	14312,2	113,2	92,0
Май	14600,6	106,4	101,1
Январь-май	72362,2	104,0	x
Июнь	14405,8	99,2	98,4
II квартал	43318,6	106,0	97,7
I полугодие	86768,0	103,2	x
Июль	14414,0	96,0	100,4
Август	14597,0	99,3	101,8
Сентябрь	14684,4	101,0	99,7
III квартал	43695,4	98,7	100,7
Январь-сентябрь	130463,4	101,6	x
Октябрь	15161,0	100,1	101,4
Ноябрь	15180,7	105,0	99,5
Декабрь	18578,2	99,6	120,7
IV квартал	48919,9	101,4	108,5
Год	**179383,3**	**101,6**	**x**
2022 [2)]			
Январь	15001,9	98,0	79,7
Февраль	14780,7	97,0	97,3
Март	16732,2	90,7	103,3
I квартал	46514,9	95,1	89,1
Апрель	14930,0	86,6	87,7
Май	14942,5	85,7	100,0
Январь-май	76387,4	91,5	x

[1)] В сопоставимых ценах.

[2)] Данные за январь-апрель изменены за счет уточнения респондентами ранее предоставленной информации.

Индекс физического объема оборота розничной торговли

В процентах к предыдущему месяцу

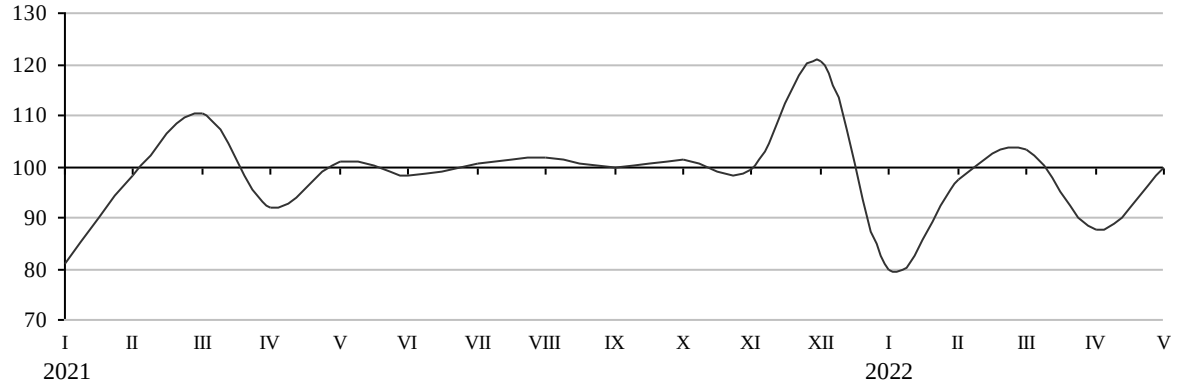

Copyright © Территориальный орган Федеральной службы государственной статистики по Республике Коми

В мае 2022г. оборот розничной торговли практически полностью формировался в стационарной торговой сети организаций и индивидуальных предпринимателей, продажа товаров на рынках и ярмарках занимала 0,1% оборота.

Реализация пищевых продуктов, включая напитки, и табачных изделий в мае 2022г. составила 8,0 миллиарда рублей, что в сопоставимых ценах меньше аналогичного месяца 2021г. на 11,8%. Оборот розничной торговли непродовольственными товарами составил 6,9 миллиарда рублей, снизившись относительно мая 2021г. на 17,0%.

В структуре оборота розничной торговли удельный вес пищевых продуктов, включая напитки, и табачных изделий составил 53,8%, непродовольственных товаров - 46,2% (в мае 2021г. - 53,0% и 47,0% соответственно).

Динамика оборота розничной торговли пищевыми продуктами и непродовольственными товарами

	Пищевые продукты, включая напитки, и табачные изделия				Непродовольственные товары			
	млн руб	в % к			млн руб	в % к		
		общему объему оборота розничной торговли	соответствующему периоду предыдущего года [1]	предыдущему периоду [1]		общему объему оборота розничной торговли	соответствующему периоду предыдущего года [1]	предыдущему периоду [1]
2021								
Январь	6757,9	48,2	100,5	81,8	7276,6	51,8	102,2	80,3
Февраль	6805,1	48,9	100,1	99,1	7123,5	51,1	100,7	97,4
Март	7690,1	49,7	100,0	112,6	7796,2	50,3	100,0	108,4
I квартал	21253,1	48,9	100,2	96,3	22196,3	51,1	100,9	93,7
Апрель	7668,1	53,6	113,3	99,1	6644,1	46,4	113,2	84,9
Май	7735,2	53,0	106,5	99,7	6865,4	47,0	106,3	102,7
Январь-май	36656,5	50,7	104,0	x	35705,7	49,3	104,0	x
Июнь	7568,5	52,5	100,2	97,7	6837,3	47,5	98,2	99,1
II квартал	22971,8	53,0	106,5	105,7	20346,8	47,0	105,5	90,0
I полугодие	44224,9	51,0	103,4	x	42543,0	49,0	103,0	x
Июль	7426,4	51,5	98,7	99,0	6987,6	48,5	93,2	101,9
Август	7136,2	48,9	100,0	97,0	7460,7	51,1	98,6	106,9
Сентябрь	7086,9	48,3	101,5	98,6	7597,6	51,7	100,5	100,7
III квартал	21649,5	49,5	100,0	95,0	22045,9	50,5	97,5	107,1
Январь-сентябрь	65874,4	50,5	102,2	x	64588,9	49,5	101,1	x
Октябрь	7307,4	48,2	100,0	100,5	7853,6	51,8	100,2	102,4
Ноябрь	7244,2	47,7	103,8	98,8	7936,5	52,3	106,2	100,1
Декабрь	8869,0	47,7	99,4	120,0	9709,2	52,3	99,8	121,3
IV квартал	23420,7	47,9	100,9	104,3	25499,3	52,1	101,9	112,7
Год	**89295,1**	**49,8**	**101,9**	**x**	**90088,2**	**50,2**	**101,3**	**x**
2022 [2]								
Январь	7249,1	48,3	97,7	80,4	7752,8	51,7	98,2	79,0
Февраль	7309,7	49,5	97,5	98,9	7471,0	50,5	96,6	95,7
Март	8504,2	50,8	95,1	109,8	8228,1	49,2	86,4	97,0
I квартал	23063,0	49,6	96,7	92,5	23451,9	50,4	93,5	86,0
Апрель	8018,4	53,7	87,4	91,1	6911,6	46,3	85,7	84,2
Май	8038,6	53,8	88,2	100,5	6903,9	46,2	83,0	99,5
Январь-май	39120,0	51,2	93,0	x	37267,3	48,8	90,1	x

[1] В сопоставимых ценах.

[2] Данные за январь-апрель изменены за счет уточнения респондентами ранее предоставленной информации.

На конец мая 2022г. товарные запасы в розничной сети организаций (без микропредприятий и индивидуальных предпринимателей) с основным видом деятельности «Торговля розничная, кроме торговли автотранспортными средствами и мотоциклами» оценивались в 12,2 миллиарда рублей, уровень товарных запасов составил 41 день торговли.

Copyright © Территориальный орган Федеральной службы государственной статистики по Республике Коми

Изменение товарных запасов в организациях розничной торговли

На конец месяца

	2021		2022	
	товарные запасы, млн руб	уровень запасов [1], дней торговли	товарные запасы, млн руб	уровень запасов [1], дней торговли
Январь	10674,9	44	12005,9	41
Февраль	10623,9	41	12037,1	39
Март	10778,0	38	12301,6	37
Апрель	11231,8	41	12529,0	42
Май	10974,3	39	12152,3	41
Июнь	10944,1	39		
Июль	10652,5	38		
Август	10872,1	38		
Сентябрь	11205,2	39		
Октябрь	11583,1	39		
Ноябрь	12222,3	42		
Декабрь	11871,5	32		

[1] *Отношение остатка товара к однодневному объему продаж.*

В мае 2022г. объемы продаж через Интернет крупных и средних торгующих организаций снизились по сравнению с предыдущим месяцем на 11,4% (в сопоставимых ценах). Лидером остается интернет-магазин WILDBERRIES (его доля в общем объеме интернет-торговли в Республике Коми составила более 80%). В структуре его продаж преобладала мужская, женская и детская одежда (50,0%), обувь (21,0%), игры и игрушки (11,0%).

В коммерческих организациях с основным видом деятельности «Торговля розничная, кроме торговли автотранспортными средствами и мотоциклами», не относящихся к субъектам малого предпринимательства, в мае 2022г. по сравнению с предыдущим месяцем отмечался снижение продаж большинства товаров. Особенно заметно снизилась продажа маргариновой продукции, муки, консервов из мяса и мяса птицы, яиц - среди пищевых продуктов и тканей, дизельного топлива, легковых автомобилей, мебели, строительных материалов - среди непродовольственных товаров. В то же время наблюдался рост продаж (более 10%) чая, кофе, какао, свежих овощей, газового моторного топлива, спортивного оборудования и спортивных товаров, ювелирных изделий.

Изменение продажи и запасов основных продуктов питания и непродовольственных товаров в организациях розничной торговли

Без субъектов малого предпринимательства; в сопоставимых ценах

	Продано в мае 2022 в % к апрелю 2022	Запасы на 1 июня 2022 в % к 1 мая 2022	Обеспеченность запасами, в днях торговли	
			на 1 июня 2022	справочно на 1 мая 2022
Мясо и мясные продукты	100,6	89,8	9	10
из них:				
мясо животных	95,8	64,1	10	15
мясо домашней птицы	95,3	88,2	4	4
продукты из мяса и мяса птицы	104,3	92,7	8	9
консервы из мяса и мяса птицы	82,3	93,6	49	43
Рыба, ракообразные и моллюски	92,4	96,4	31	29
из них консервы из рыбы и морепродуктов	93,9	105,4	52	47
Пищевые масла и жиры	99,3	119,8	15	12
из них:				
животные масла и жиры	94,7	130,2	10	7
растительные масла	106,1	124,0	29	25
маргариновая продукция	79,0	74,6	18	19

Copyright © Территориальный орган Федеральной службы государственной статистики по Республике Коми

Окончание

	Продано в мае 2022 в % к апрелю 2022	Запасы на 1 июня 2022 в % к 1 мая 2022	Обеспеченность запасами, в днях торговли	
			на 1 июня 2022	справочно на 1 мая 2022
Молочные продукты	101,4	100,6	10	10
из них:				
молоко питьевое	100,8	97,0	5	5
молочные напитки	96,3	78,3	5	6
сыры жирные	101,0	106,1	12	12
Яйца	87,0	97,3	5	5
Сахар	107,6	134,8	16	13
Кондитерские изделия	105,6	99,2	23	25
Чай, кофе, какао	112,3	103,6	37	41
Соль	102,7	102,6	27	27
Мука	82,2	89,2	23	21
Крупа	100,9	120,0	32	27
Макаронные изделия	101,4	91,9	29	32
Хлеб и хлебобулочные изделия	96,6	102,7	4	3
Свежий картофель	107,1	92,6	4	5
Свежие овощи	116,3	93,1	3	4
Свежие фрукты	92,4	93,0	4	4
Безалкогольные напитки	118,5	102,4	18	21
Табачные изделия	106,4	103,1	28	29
Туалетное и хозяйственное мыло	95,8	108,6	76	67
Косметические и парфюмерные товары, кроме мыла	97,5	97,0	113	113
Мебель	78,8	101,0	56	44
Бытовые электротовары	87,9	96,4	130	118
Аудио- и видеотехника	95,0	92,9	106	108
Спортивное оборудование и спортивные товары	125,4	98,6	118	150
Компьютеры	98,2	97,4	63	64
Мобильные телефоны	102,7	89,7	52	59
Часы	107,3	85,9	85	106
Книги	88,0	92,9	64	60
Газеты и журналы	88,3	96,6	60	55
Писчебумажные и канцелярские товары	89,9	94,2	84	80
Ткани	52,6	127,4	189	78
Мужская, женская и детская одежда	99,6	85,8	45	52
Нательное белье	102,6	89,5	48	54
Чулочно-носочные изделия	102,2	97,3	80	84
Обувь	99,7	80,4	50	62
Строительные материалы	81,7	109,9	126	94
Лекарственные средства	91,9	96,4	39	37
Ювелирные изделия	151,1	112,4	516	693
Автомобили легковые [1)]	78,1	87,2	97	87
Бензины автомобильные [1)]	100,1	92,1	5	5
Дизельное топливо [1)]	73,2	90,5	8	7
Газовое моторное топливо [1)]	122,5	-	-	-

[1)] С учетом данных по организациям других видов деятельности, осуществляющим розничную торговлю.

В мае 2022г. было проведено очередное обследование конъюнктуры и деловой активности 28 организаций розничной торговли.

Copyright © Территориальный орган Федеральной службы государственной статистики по Республике Коми

Изменение экономической ситуации в розничной торговле

В процентах от числа опрошенных руководителей организаций, по отношению к предыдущему кварталу

	2021				2022	
	I квартал	II квартал	III квартал	IV квартал	I квартал	II квартал
Улучшение	5	16	18	14	14	18
Без изменений	62	63	73	60	54	46
Ухудшение	19	16	9	23	21	25
Баланс [1)]	-14	0	9	-9	-7	-7

[1)] Разность оценок «улучшение» и «ухудшение», в процентных пунктах.

Во втором квартале 2022г. индекс предпринимательской уверенности [3)], характеризующий деловой климат в розничной торговле, сложился отрицательным и составил - 2,4%. За соответствующий период предыдущего года данный показатель также был отрицательным и составлял - 2,1%.

Изменение основных показателей деятельности организаций розничной торговли

В процентах от общего количества обследованных организаций

	II квартал 2022 к I кварталу 2022			III квартал 2022 к II кварталу 2022 (прогноз)		
	увеличение	без изменений	уменьшение	увеличение	без изменений	уменьшение
Средняя численность работников	11	54	32	7	82	7
Оборот розничной торговли	29	29	39	39	39	18
Объем продаж в натуральном выражении	29	32	36	36	43	18
Торговая наценка	14	75	7	18	79	-
Заказы на поставку товаров	21	46	29	21	57	18
Ассортимент товаров	14	71	11	21	71	4
Конкурентоспособность обследованных организаций	7	71	18	7	82	7
Складские площади	-	86	7	4	89	-
Объем складских запасов	7	61	25	14	68	11
Инвестиции на расширение деятельности, ремонт и модернизацию	11	64	18	4	79	11
Обеспеченность собственными финансовыми ресурсами	11	71	14	11	75	11
Прибыль	25	25	46	21	54	21
Сумма кредиторской задолженности	14	61	21	7	75	14

Основными факторами, ограничивающими активность организаций розничной торговли, во втором квартале 2022г. были недостаточный платежеспособный спрос, недостаток финансовых средств, высокий уровень налогов и высокая конкуренция со стороны других организаций. По сравнению со вторым кварталом 2021г., по мнению респондентов, выросло негативное влияние таких факторов как недостаточный ассортимент, высокая арендная плата, недостаток складских помещений. В то же время 25% руководителей обследованных организаций отметили отсутствие ограничивающих деятельность факторов (во втором квартале 2021г. - ни одного).

[3)] Индекс предпринимательской уверенности рассчитывается как среднее арифметическое «балансов» оценок изменения экономического положения в текущем квартале и ожидаемых изменений в следующем квартале, а также фактического уровня складских запасов (последний - с обратным знаком), в процентах.

Copyright © Территориальный орган Федеральной службы государственной статистики по Республике Коми

2. Рестораны, кафе, бары

В мае 2022г. оборот общественного питания составил 1,0 миллиарда рублей, что в сопоставимых ценах на 9,0% выше, чем в мае 2021 года; в январе-мае - 4,9 миллиарда рублей, или 109,5% к уровню соответствующего периода предыдущего года.

Динамика оборота общественного питания

	Оборот общественного питания, млн руб	В % к соответствующему периоду предыдущего года [1)]	В % к предыдущему периоду [1)]
2021			
Январь	775,4	85,1	77,4
Февраль	744,1	80,4	95,8
Март	848,3	97,0	113,7
I квартал	2367,8	87,3	93,5
Апрель	865,7	138,8	101,3
Май	836,9	120,5	96,4
Январь-май	4070,4	101,0	x
Июнь	823,3	125,8	98,1
II квартал	2525,9	128,0	105,4
I полугодие	4893,7	104,4	x
Июль	800,0	105,6	96,6
Август	811,3	102,1	101,2
Сентябрь	908,9	100,5	112,0
III квартал	2520,2	102,6	98,7
Январь-сентябрь	7413,8	103,8	x
Октябрь	932,5	92,9	102,1
Ноябрь	738,5	78,1	78,8
Декабрь	793,1	76,1	107,1
IV квартал	2464,0	82,4	96,8
Год	**9877,8**	**97,4**	**x**
2022 [2)]			
Январь	916,2	113,1	115,1
Февраль	912,8	113,9	96,4
Март	1009,3	107,1	106,9
I квартал	2838,4	111,2	110,5
Апрель	1047,8	105,1	99,5
Май	1048,8	109,0	100,0
Январь-май	4935,1	109,5	x

[1)] В сопоставимых ценах.

[2)] Данные за январь-апрель изменены за счет уточнения респондентами ранее предоставленной информации.

Copyright © Территориальный орган Федеральной службы государственной статистики по Республике Коми

3. Рынок платных услуг населению

В мае 2022г., по предварительным данным, населению было оказано платных услуг на 4,6 миллиарда рублей, что в сопоставимых ценах на 3,9% меньше, чем в мае 2021г., в январе-мае 2022г. - на 22,7 миллиарда рублей, или 96,6% к уровню соответствующего периода предыдущего года.

Объем платных услуг населению [1)]

	2021			2022		
	млн руб	в % к соответствующему периоду предыдущего года [2)]	в % к предыдущему периоду [2)]	млн руб	в % к соответствующему периоду предыдущего года [2)]	в % к предыдущему периоду [2)]
Январь	4150,1	99,4	94,2	4190,2	96,0	88,5
Февраль	4275,0	99,0	102,8	4415,6	98,4	105,1
Март	4574,3	105,9	106,1	4688,7	97,7	105,7
I квартал	12999,5	101,5	102,1	13294,4	97,4	97,5
Апрель [3)]	4727,4	147,0	102,8	4773,5	95,3	100,6
Май	4502,2	136,8	94,9	4598,0	96,1	95,9
Январь-май	22229,0	115,0	x	22666,0	96,6	x
Июнь	4533,3	118,9	100,2			
II квартал	13762,9	133,2	104,0			
I полугодие	26762,3	115,7	x			
Июль	4245,1	106,9	92,1			
Август	4173,5	102,0	97,8			
Сентябрь	4309,9	103,0	104,0			
III квартал	12728,6	103,9	90,6			
Январь-сентябрь	39490,9	111,6	x			
Октябрь	4386,4	102,2	101,7			
Ноябрь	4341,0	101,4	98,9			
Декабрь	4713,4	102,1	107,7			
IV квартал	13440,8	101,9	105,4			
Год	**52931,7**	**109,0**	**x**			

[1)] Оперативные данные уточнены после получения итогов годового сплошного статистического наблюдения за организациями, не относящимися к субъектам малого предпринимательства, ежегодных выборочных обследований малых предприятий, микропредприятий и индивидуальных предпринимателей.

[2)] В сопоставимых ценах.

[3)] Данные за 2022г. уточнены в связи с предоставлением респондентами скорректированной информации.

Индекс физического объема платных услуг населению

В процентах к предыдущему месяцу

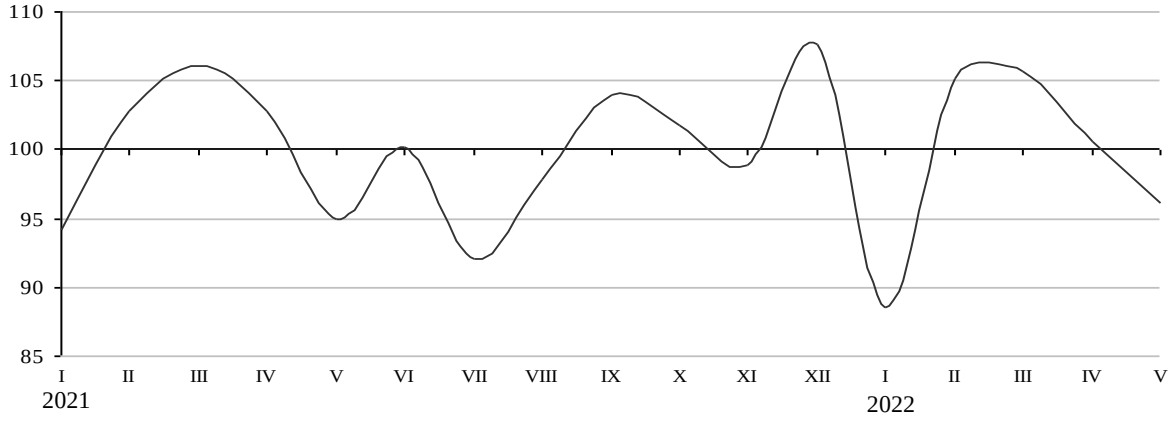

Copyright © Территориальный орган Федеральной службы государственной статистики по Республике Коми

В структуре платных услуг населению преобладали коммунальные, телекоммуникационные, бытовые и жилищные услуги (в совокупности 68,1% от общего объема).

Объем платных услуг населению по видам

	Январь-май 2022		
	млн руб	в % к январю-маю 2021 [1]	в % к итогу
Платные услуги - всего	**22666,0**	**96,6**	**100**
в том числе			
Бытовые	2509,6	104,2	11
Транспортные	1877,5	80,0	8
Почтовой связи, курьерские	127,8	86,2	1
Телекоммуникационные	3020,4	93,4	13
Жилищные	2195,9	88,7	10
Коммунальные	7699,2	100,9	34
Учреждений культуры	139,5	71,8	1
Туристических агентств, туроператоров и прочие услуги по бронированию и сопутствующие им услуги	534,8	118,8	2
Гостиниц и аналогичные услуги по предоставлению временного жилья	228,6	131,5	1
Физической культуры и спорта	300,2	107,5	1
Медицинские	1670,8	91,6	7
Специализированных коллективных средств размещения	118,4	523	1
из них санаторно-курортных организаций	74,7	904	0
Ветеринарные	48,5	98,3	0
Юридические	202,1	100,2	1
Системы образования	1311,8	93,6	6
Услуги, предоставляемые гражданам пожилого возраста и инвалидам	217,4	96,2	1
Прочие виды платных услуг	463,5	112,9	2

[1] *В сопоставимых ценах.*

4. Оптовая торговля и товарные рынки

Оборот оптовой торговли в мае 2022г. составил 7,4 миллиарда рублей, что на 9,5% больше, чем в мае 2021 года. Организации с основным видом деятельности «Торговля оптовая, кроме оптовой торговли автотранспортными средствами и мотоциклами» реализовали продукции и товаров на 4,0 миллиарда рублей - на 18,7% меньше.

Динамика оборота оптовой торговли

	Оборот оптовой торговли			В том числе организаций оптовой торговли		
	млн руб	в % к		млн руб	в % к	
		соответствующему периоду предыдущего года [1]	предыдущему периоду [1]		соответствующему периоду предыдущего года [1]	предыдущему периоду [1]
2021						
Январь	5394,2	74,6	65,5	3971,2	68,3	63,9
Февраль	6487,3	85,5	118,6	4743,1	79,3	117,8
Март	7628,4	90,0	116,6	5591,7	84,3	116,9
I квартал	19509,8	83,7	87,6	14306,0	77,6	86,6
Апрель	6833,0	91,8	89,1	5051,7	85,1	89,9
Май	6140,4	107,0	88,9	4499,2	101,8	88,2
Июнь	7134,5	103,6	114,0	4948,4	93,4	107,9
II квартал	20107,8	100,1	100,2	14499,3	92,5	98,5
I полугодие	39617,6	91,1	x	28805,3	84,3	x
Июль	6893,7	86,4	95,2	4979,1	81,6	99,2
Август	6743,8	88,6	97,5	4681,8	80,3	93,7
Сентябрь	6893,0	81,4	102,2	4957,1	86,3	105,8
III квартал	20530,6	85,3	98,8	14618,0	82,7	97,5
Январь-сентябрь	60148,2	89,1	x	43423,3	83,7	x
Октябрь	7421,5	96,4	107,5	5098,4	90,5	102,7
Ноябрь	7224,5	99,5	97,7	4874,8	90,9	96,0
Декабрь	8732,1	99,4	120,3	6068,3	91,9	123,9
IV квартал	23378,1	98,5	113,6	16041,5	91,1	109,5
Год	**83526,3**	**91,6**	**x**	**59464,8**	**85,6**	**x**

Copyright © Территориальный орган Федеральной службы государственной статистики по Республике Коми

Окончание

	Оборот оптовой торговли			В том числе организаций оптовой торговли		
	млн руб	в % к		млн руб	в % к	
		соответствующему периоду предыдущего года [1]	предыдущему периоду [1]		соответствующему периоду предыдущего года [1]	предыдущему периоду [1]
2022 [2]						
Январь	6257,9	105,5	64,9	4549,3	104,2	65,4
Февраль	7667,7	108,1	121,6	5735,9	110,7	125,2
Март	8719,7	102,5	110,6	6543,6	105,0	110,9
I квартал	22645,3	105,2	93,6	16828,8	106,6	101,4
Апрель	8025,9	103,8	90,2	5693,9	99,6	85,3
Май	7357,5	109,5	93,8	4003,7	81,3	72,0
Январь-май	38028,7	105,7	x	26526,4	100,4	x

[1] *В сопоставимых ценах.*

[2] *Данные за январь-апрель изменены за счет уточнения респондентами ранее предоставленной информации.*

Индекс физического объема оборота оптовой торговли

В процентах к предыдущему месяцу

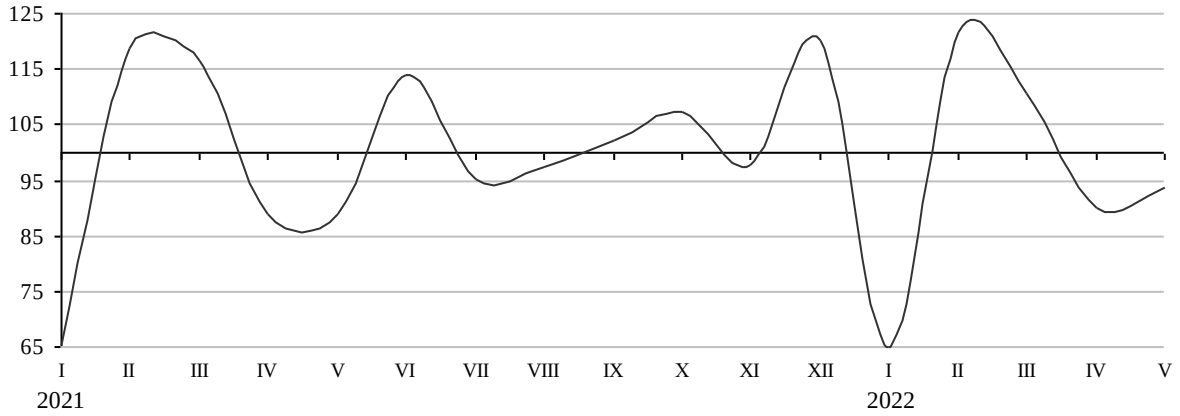

Продажа нефтепродуктов. В мае 2022г. по сравнению с маем 2021г. нефтеперерабатывающие организации республики уменьшили объем поставок в российские регионы автомобильного бензина, дизельного топлива и топочного мазута.

Отгрузка нефтепродуктов нефтеперерабатывающими организациями Республики Коми потребителям в Российской Федерации

В процентах

	Май 2022 к		Январь-май 2022 к январю-маю 2021	Справочно		
				май 2021 к		январь-май 2021 к январю-маю 2020
	маю 2021	апрелю 2022		маю 2020	апрелю 2021	
Бензины автомобильные	95,0	88,3	110,0	172,3	103,4	125,0
Топливо дизельное	99,5	95,2	108,1	227	107,3	116,3
Мазут топочный	39,0	x	80,4	x	141,6	84,4

В мае 2022г. потребителям в Республике Коми было отгружено 26% поставленного на российскую территорию автомобильного бензина, 19% - дизельного топлива и весь объем топочного мазута. Кроме того, автомобильный бензин поставлялся в 9 российских регионов, дизельное топливо - в 11. Наибольшие объемы автомобильного бензина были направлены в Ленинградскую и Архангельскую области (34% и 16% от объема поставок соответственно), дизельного топлива - в Архангельскую и Ленинградскую области (37% и 22%).

Copyright © Территориальный орган Федеральной службы государственной статистики по Республике Коми

Продажа и запасы отдельных видов продукции (товаров). В мае 2022г. по сравнению с предыдущим месяцем оптовые организации увеличили объемы продаж кондитерских изделий и сыров, значительно сократили - молока, рыбных консервов и соли.

Продажа отдельных видов пищевых продуктов, включая напитки, и табачных изделий организациями оптовой торговли

По организациям со средней численностью работников свыше 15 человек; без субъектов малого предпринимательства; в процентах

	Май 2022 к		Январь-май 2022 к январю-маю 2021	Справочно		
				май 2021 к		январь-май 2021 к январю-маю 2020
	маю 2021	апрелю 2022		маю 2020	апрелю 2021	
Консервы мясные, тыс усл. банк	77,4	61,7	82,0	40,7	67,2	51,4
Молоко, кроме сырого	61,9	3,7	277	37,5	15,6	48,2
Сыры	60,6	104,2	111,3	258	142,2	108,7
Масла растительные	393	61,3	199,3	28,5	72,1	58,1
Сахар белый свекловичный или тростниковый в твердом состоянии без вкусоароматических или красящих добавок	165,2	72,8	96,9	46,2	35,2	55,2
Кондитерские изделия	67,5	105,6	80,1	127,7	111,4	111,2
Хлеб и хлебобулочные изделия	90,9	94,3	94,7	112,2	103,8	109,1
Рыба и продукты рыбные переработанные (без рыбных консервов)	94,9	90,2	100,0	108,3	97,5	100,5
Консервы рыбные, тыс усл. банк	152,7	29,0	137,0	22,6	31,4	54,8
Мука	55,8	53,9	78,3	108,0	66,5	61,3
Изделия макаронные и аналогичные мучные изделия	110,2	66,5	102,2	73,5	44,2	55,3
Крупа	92,6	87,8	93,7	71,2	64,1	77,2
Соль пищевая	64,0	30,4	82,1	24,8	47,0	51,8
Сигары, сигары с обрезанными концами (черуты), сигариллы (сигары тонкие), сигареты, папиросы из табака или заменителей табака, млн шт	92,8	88,5	120,4	98,2	134,2	93,3

На конец апреля 2022г. у оптовых организаций по сравнению с предыдущим месяцем наиболее увеличились запасы кондитерских изделий, рыбных консервов и молока, значительно сократились - муки и сахара.

Запасы отдельных видов пищевых продуктов, включая напитки, и табачных изделий в организациях оптовой торговли

По организациям со средней численностью работников свыше 15 человек; без субъектов малого предпринимательства; на конец месяца; в процентах

	Май 2022 к		Справочно май 2021 к	
	маю 2021	апрелю 2022	маю 2020	апрелю 2021
Консервы мясные, тыс усл. банк	44,7	128,5	108,0	139,4
Молоко, кроме сырого	69,9	171,1	251	106,9
Сыры	117,5	128,8	248	93,4
Масла растительные	370	73,5	43,5	117,7
Сахар белый свекловичный или тростниковый в твердом состоянии без вкусоароматических или красящих добавок	55,7	68,8	32,5	91,7
Кондитерские изделия	224	238	110,1	87,4
Хлеб и хлебобулочные изделия	150	75,0	25,0	100,0
Рыба и продукты рыбные переработанные (без рыбных консервов)	111,1	111,1	90,0	90,0
Консервы рыбные, тыс усл. банк	80,8	219	165,2	419
Мука	38,7	55,3	160,3	146,9
Изделия макаронные и аналогичные мучные изделия	110,2	100,8	68,3	150,2
Крупа	120,2	88,3	67,0	86,5
Соль пищевая	74,9	107,6	85,6	85,9
Сигары, сигары с обрезанными концами (черуты), сигариллы (сигары тонкие), сигареты, папиросы из табака или заменителей табака, млн шт	81,7	78,2	104,0	95,0

Copyright © Территориальный орган Федеральной службы государственной статистики по Республике Коми

IV. ХАРАКТЕРИСТИКА ОРГАНИЗАЦИЙ

1. Демография организаций [4)]

В мае 2022г. зарегистрировано 30 организаций, количество официально ликвидированных организаций составило 120.

Распределение зарегистрированных и ликвидированных организаций по формам собственности

	Зарегистрировано организаций				Официально ликвидировано организаций			
	ед		в % к итогу		ед		в % к итогу	
	май 2022	январь-май 2022	май 2022	январь-май 2022	май 2022	январь-май 2022	май 2022	январь-май 2022
Всего	**30**	**218**	**100**	**100**	**120**	**596**	**100**	**100**
в том числе:								
государственная собственность	-	-	-	-	1	3	1	1
из нее:								
федеральная	-	-	-	-	1	1	1	0
республиканская	-	-	-	-	-	2	-	0
муниципальная	-	2	-	1	3	16	3	3
частная	30	206	100	94	106	544	88	91
собственность общественных и религиозных объединений	-	9	-	4	8	23	7	4
смешанная российская	-	-	-	-	1	4	1	1
иностранная	-	1	-	0	1	6	1	1
совместная российская и иностранная	-	-	-	-	-	-	-	-

Распределение зарегистрированных и ликвидированных организаций по видам экономической деятельности [1)]

	Зарегистрировано организаций				Официально ликвидировано организаций			
	ед		в % к итогу		ед		в % к итогу	
	май 2022	январь-май 2022	май 2022	январь-май 2022	май 2022	январь-май 2022	май 2022	январь-май 2022
Всего	**30**	**218**	**100**	**100**	**120**	**596**	**100**	**100**
Сельское, лесное хозяйство, охота, рыболовство и рыбоводство	-	4	-	2	2	18	2	3
Рыболовство и рыбоводство	-	-	-	-	-	-	-	-
Добыча полезных ископаемых	2	9	7	4	-	8	-	1
Предоставление услуг в области добычи полезных ископаемых	-	1	-	0	-	4	-	1
Обрабатывающие производства	1	15	3	7	9	33	8	6
Производство пищевых продуктов	-	-	-	-	-	3	-	1
Производство напитков	-	-	-	-	-	-	-	-
Обработка древесины и производство изделий из дерева и пробки, кроме мебели, производство изделий из соломки и материалов для плетения	1	8	3	4	2	8	2	1
Производство бумаги и бумажных изделий	-	-	-	-	-	-	-	-
Производство металлургическое	-	-	-	-	-	-	-	-
Производство машин и оборудования, не включенных в другие группировки	-	-	-	-	-	-	-	-
Ремонт и монтаж машин и оборудования	-	3	-	1	2	4	2	1

[4)] *Исключая филиалы, представительства и другие обособленные подразделения.*

Copyright © Территориальный орган Федеральной службы государственной статистики по Республике Коми

Окончание

	Зарегистрировано организаций				Официально ликвидировано организаций			
	ед		в % к итогу		ед		в % к итогу	
	май 2022	январь-май 2022	май 2022	январь-май 2022	май 2022	январь-май 2022	май 2022	январь-май 2022
Обеспечение электрической энергией, газом и паром; кондиционирование воздуха	-	-	-	-	1	2	1	0
Водоснабжение; водоотведение, организация сбора и утилизации отходов, деятельность по ликвидации загрязнений	-	4	-	2	1	1	1	0
Забор, очистка и распределение воды	-	-	-	-	-	-	-	-
Сбор и обработка сточных вод	-	-	-	-	-	-	-	-
Сбор, обработка и утилизация отходов; обработка вторичного сырья	-	4	-	2	1	1	1	0
Строительство	5	21	17	10	22	88	18	15
Строительство зданий	2	11	7	5	10	52	8	9
Работы строительные специализированные	2	9	7	4	12	35	10	6
Торговля оптовая и розничная; ремонт автотранспортных средств и мотоциклов	9	43	30	20	28	165	23	28
Торговля оптовая и розничная автотранспортными средствами и мотоциклами и их ремонт	-	6	-	3	1	16	1	3
Торговля оптовая, кроме оптовой торговли автотранспортными средствами и мотоциклами	7	18	23	8	18	89	15	15
Торговля розничная, кроме торговли автотранспортными средствами и мотоциклами	2	19	7	9	9	60	8	10
Транспортировка и хранение	-	13	-	6	4	38	3	6
Деятельность сухопутного и трубопроводного транспорта	-	9	-	4	2	25	2	4
Деятельность гостиниц и предприятий общественного питания	-	11	-	5	4	22	3	4
Деятельность в области информации и связи	2	7	7	3	5	15	4	3
Деятельность финансовая и страховая	-	4	-	2	-	9	-	2
Деятельность по предоставлению финансовых услуг, кроме услуг по страхованию и пенсионному обеспечению	-	3	-	1	-	3	-	1
Деятельность по операциям с недвижимым имуществом	4	18	13	8	10	66	8	11
Деятельность профессиональная, научная и техническая	1	11	3	5	10	46	8	8
Деятельность административная и сопутствующие дополнительные услуги	2	8	7	4	5	21	4	4
Государственное управление и обеспечение военной безопасности; социальное обеспечение	-	-	-	-	1	1	1	0
Образование	-	11	-	5	3	18	3	3
Деятельность в области здравоохранения и социальных услуг	3	14	10	6	2	8	2	1
Деятельность в области здравоохранения	3	6	10	3	1	4	1	1
Деятельность в области культуры, спорта, организации досуга и развлечений	1	13	3	6	5	8	4	1
Предоставление прочих видов услуг	-	12	-	6	8	29	7	5

[1] Распределение осуществляется по виду деятельности, заявленному юридическим лицом при государственной регистрации в качестве основного, в соответствии с Общероссийским классификатором видов экономической деятельности (ОКВЭД2).

Copyright © Территориальный орган Федеральной службы государственной статистики по Республике Коми

2. Малые предприятия (без микропредприятий) [5)]

В январе-марте 2022г. оборот малых предприятий (без микропредприятий) составил 14,9 миллиардов рублей.

Оборот малых предприятий по видам экономической деятельности за январь-март 2022г.

В действовавших ценах

	Млн руб	В % к итогу
Всего	**14898,5**	**100**
Сельское, лесное хозяйство, охота, рыболовство и рыбоводство	667,2	4
Растениеводство и животноводство, охота и предоставление соответствующих услуг в этих областях	178,4	1
Лесоводство и лесозаготовки	488,8	3
Добыча полезных ископаемых	93,5	1
Обрабатывающие производства	1150,4	8
Производство пищевых продуктов	153,8	1
Производство одежды	13,8	0
Обработка древесины и производство изделий из дерева и пробки, кроме мебели, производство изделий из соломки и материалов для плетения	596,7	4
Производство резиновых и пластмассовых изделий	35,3	0
Производство прочей неметаллической минеральной продукции	63,6	0
Производство готовых металлических изделий, кроме машин и оборудования	3,0	0
Ремонт и монтаж машин и оборудования	260,4	2
Обеспечение электрической энергией, газом и паром; кондиционирование воздуха	60,9	0
Водоснабжение; водоотведение, организация сбора и утилизации отходов, деятельность по ликвидации загрязнений	198,6	1
Строительство	924,2	6
Торговля оптовая и розничная; ремонт автотранспортных средств и мотоциклов	7443,8	50
Торговля оптовая и розничная автотранспортными средствами и мотоциклами и их ремонт	1081,8	7
Торговля оптовая, кроме оптовой торговли автотранспортными средствами и мотоциклами	3412,1	23
Торговля розничная, кроме торговли автотранспортными средствами и мотоциклами	2949,9	20
Транспортировка и хранение	1712,7	12
Деятельность сухопутного и трубопроводного транспорта	1559,1	11
Складское хозяйство и вспомогательная транспортная деятельность	131,2	1
Деятельность гостиниц и предприятий общественного питания	514,2	4
Деятельность в области информации и связи	171,6	1
Деятельность по операциям с недвижимым имуществом	589,3	4
Деятельность профессиональная, научная и техническая	245,6	2
Деятельность административная и сопутствующие дополнительные услуги	471,0	3
Деятельность в области здравоохранения и социальных услуг	518,9	3
Деятельность в области культуры, спорта, организации досуга и развлечений	65,9	0
Предоставление прочих видов услуг	70,6	1

В первом квартале 2022г. на малых предприятиях (без микропредприятий) число замещенных рабочих мест работниками списочного состава, внешними совместителями и работавшими по договорам гражданско-правового характера составило 19,1 тысячи, в том числе работниками списочного состава - 16,7 тысячи.

[5)] *Юридические лица. Данные сформированы по виду экономической деятельности (ОКВЭД2) регистрации предприятия, учтенному в едином реестре субъектов малого и среднего предпринимательства.*

Copyright © Территориальный орган Федеральной службы государственной статистики по Республике Коми

Число замещенных рабочих мест на малых предприятиях
за январь-март 2022г.

Человек

	Всего замещенных рабочих мест (работников)	В том числе		
		работниками списочного состава (без внешних совместителей)	внешними совмести-телями	работниками, выполнявшими работы по договорам гражданско-правового характера
Всего	**19131**	**16698**	**449**	**1984**
Сельское, лесное хозяйство, охота, рыболовство и рыбоводство	856	816	9	31
Растениеводство и животноводство, охота и предоставление соответствующих услуг в этих областях	574	562	6	6
Лесоводство и лесозаготовки	282	254	3	25
Добыча полезных ископаемых	189	173	2	14
Обрабатывающие производства	1471	1352	11	108
Производство пищевых продуктов	418	383	3	32
Производство одежды	93	87	-	6
Обработка древесины и производство изделий из дерева и пробки, кроме мебели, производство изделий из соломки и материалов для плетения	270	260	2	8
Производство резиновых и пластмассовых изделий	124	122	-	2
Производство прочей неметаллической минеральной продукции	136	99	-	37
Производство готовых металлических изделий, кроме машин и оборудования	21	21	-	-
Ремонт и монтаж машин и оборудования	318	296	3	19
Обеспечение электрической энергией, газом и паром; кондиционирование воздуха	118	86	3	29
Водоснабжение; водоотведение, организация сбора и утилизации отходов, деятельность по ликвидации загрязнений	340	276	8	56
Строительство	2347	2079	21	247
Торговля оптовая и розничная; ремонт автотранспортных средств и мотоциклов	4546	4329	71	146
Торговля оптовая и розничная автотранспортными средствами и мотоциклами и их ремонт	445	408	21	16
Торговля оптовая, кроме оптовой торговли автотранспортными средствами и мотоциклами	1009	943	11	55
Торговля розничная, кроме торговли автотранспортными средствами и мотоциклами	3092	2978	39	75
Транспортировка и хранение	1589	1368	19	202
Деятельность сухопутного и трубопроводного транспорта	1379	1194	16	169
Складское хозяйство и вспомогательная транспортная деятельность	150	116	1	33
Деятельность гостиниц и предприятий общественного питания	1025	933	18	74
Деятельность в области информации и связи	465	427	6	32
Деятельность по операциям с недвижимым имуществом	2130	1504	77	549
Деятельность профессиональная, научная и техническая	766	696	21	49
Деятельность административная и сопутствующие дополнительные услуги	1632	1344	32	256
Деятельность в области здравоохранения и социальных услуг	1070	915	117	38
Деятельность в области культуры, спорта, организации досуга и развлечений	228	96	12	120
Предоставление прочих видов услуг	308	262	16	30

Copyright © Территориальный орган Федеральной службы государственной статистики по Республике Коми

V. ЦЕНЫ

1. Изменение цен (тарифов) по секторам экономики

Индексы цен и тарифов

На конец периода; в процентах

	К предыдущему месяцу			Май 2022 к		Справочно май 2021 к декабрю 2020
	март 2022	апрель 2022	май 2022	маю 2021	декабрю 2021	
Индекс потребительских цен	108,1	101,7	99,6	116,2	111,9	103,4
Индекс цен производителей промышленных товаров [1)]	103,2	111,2	84,3	123,4	101,3	119,0
Индекс цен производителей сельскохозяйственной продукции	99,4	103,3	95,3	114,7	100,3	104,0
Сводный индекс цен на продукцию (затраты, услуги) инвестиционного назначения	104,9	98,3	99,7	109,5	104,4	104,9
Индекс тарифов на грузовые перевозки	100,0	115,1	100,0	100,8	123,9	126,8

[1)] На товары, предназначенные для реализации на внутреннем рынке.

Индексы цен и тарифов в апреле

На конец периода; в процентах к декабрю предыдущего года

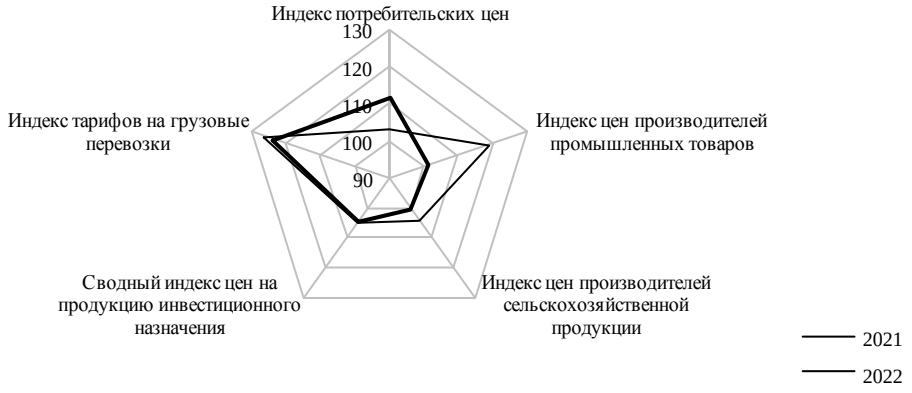

Индексы потребительских цен и цен производителей промышленных товаров

На конец месяца; в процентах к предыдущему месяцу

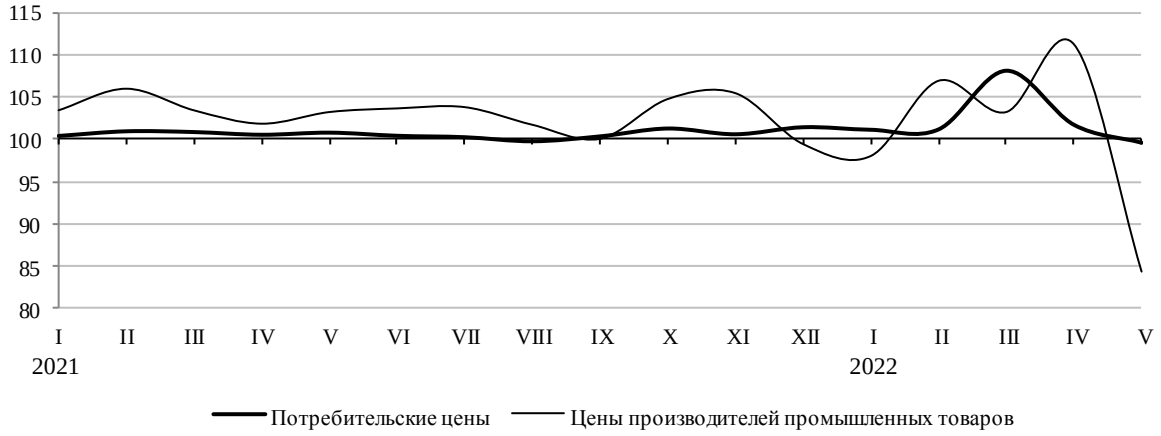

Copyright © Территориальный орган Федеральной службы государственной статистики по Республике Коми

2. Потребительские цены

В мае 2022г. индекс потребительских цен составил 99,6%, в том числе на продовольственные товары - 99,7%, непродовольственные товары - 100,4%, услуги населению - 98,3%.

Индексы потребительских цен и тарифов на товары и услуги населению

На конец периода; в процентах

	Всего		В том числе на					
	к предыдущему периоду	к декабрю предыдущего года	продовольственные товары		непродовольственные товары		услуги	
			к предыдущему периоду	к декабрю предыдущего года	к предыдущему периоду	к декабрю предыдущего года	к предыдущему периоду	к декабрю предыдущего года
2021								
Январь	100,4	100,4	100,9	100,9	100,7	100,7	99,4	99,4
Февраль	100,9	101,3	101,6	102,4	100,6	101,2	100,4	99,8
Март	100,8	102,1	100,3	102,8	101,0	102,3	101,3	101,2
I квартал	102,1	x	102,8	x	102,3	x	101,2	x
Апрель	100,5	102,7	100,5	103,3	100,5	102,8	100,5	101,7
Май	100,8	103,4	101,2	104,5	100,7	103,5	100,3	102,0
Июнь	100,4	103,8	100,1	104,6	100,6	104,0	100,7	102,7
II квартал	101,7	x	101,8	x	101,7	x	101,5	x
Июль	100,2	104,1	99,0	103,6	100,4	104,5	101,6	104,3
Август	99,7	103,8	99,1	102,6	99,9	104,4	100,4	104,7
Сентябрь	100,3	104,1	100,6	103,3	101,1	105,6	99,1	103,7
III квартал	100,3	x	98,8	x	101,4	x	101,0	x
Октябрь	101,3	105,4	102,7	106,0	101,0	106,6	99,7	103,4
Ноябрь	100,6	106,0	100,4	106,4	100,9	107,5	100,5	104,0
Декабрь	101,4	107,5	102,1	108,6	100,8	108,4	101,0	105,0
IV квартал	103,2	x	105,1	x	102,7	x	101,3	x
2022								
Январь	101,1	101,1	101,6	101,6	101,1	101,1	100,4	100,4
Февраль	101,1	102,2	102,0	103,6	100,7	101,7	100,5	101,0
Март	108,1	110,5	106,1	109,9	113,0	114,9	104,8	105,8
I квартал	110,5	x	109,9	x	114,9	x	105,8	x
Апрель	101,7	112,4	103,7	114,0	99,9	114,8	101,4	107,3
Май	99,6	111,9	99,7	113,7	100,4	115,2	98,3	105,5

Стоимость фиксированного набора потребительских товаров и услуг для межрегиональных сопоставлений покупательной способности населения в среднем по республике в мае 2022г. составила 21670,3 рубля в расчете на месяц. За месяц его стоимость выросла на 0,4%, с начала года - на 9,3%.

Цены на продовольственные товары в мае 2022г. по сравнению с предыдущим месяцем снизились на 0,3% (в мае 2021г. - выросли на 1,2%).

Copyright © Территориальный орган Федеральной службы государственной статистики по Республике Коми

Индексы потребительских цен на отдельные группы и виды продовольственных товаров

На конец периода; в процентах

	К предыдущему месяцу			Май 2022 к		Справочно май 2021 к декабрю 2020
	март 2022	апрель 2022	май 2022	маю 2021	декабрю 2021	
Продовольственные товары	**106,1**	**103,7**	**99,7**	**118,1**	**113,7**	**104,5**
Продукты питания	106,6	103,8	99,5	119,3	114,2	105,3
Мясопродукты	103,8	101,3	101,5	115,4	106,8	106,3
Рыбопродукты	106,3	103,5	100,6	117,8	113,1	105,3
Масло и жиры	103,6	103,0	102,5	120,7	111,8	104,5
Молоко и молочная продукция	102,4	105,1	100,7	120,5	112,5	102,4
Сыр	101,6	104,6	101,3	116,2	111,8	99,5
Яйца	108,2	99,0	86,3	91,5	88,8	107,6
Сахар	143,6	109,9	94,0	173,8	155,7	102,5
Кондитерские изделия	107,2	107,3	99,9	117,2	115,5	103,0
Мука	107,0	104,9	99,4	131,2	118,1	99,8
Хлеб и хлебобулочные изделия	102,4	103,1	102,1	114,7	111,1	102,0
Крупа и бобовые	104,9	106,7	102,6	135,0	121,4	99,4
Макаронные изделия	107,3	104,2	101,9	138,2	121,1	100,1
Картофель	104,3	118,5	108,3	118,0	142,7	170,1
Овощи	109,5	97,2	85,0	116,2	108,9	110,3
Фрукты и цитрусовые	112,9	102,3	103,1	132,4	137,5	107,2
Алкогольные напитки	103,1	103,0	101,1	110,6	110,0	100,2

Стоимость минимального набора продуктов питания в расчете на месяц в среднем по республике в конце мая 2022г. составила 6896,7 рубля. За месяц набор подорожал на 1,0%, с начала года - на 19,0%.

В мае 2022г. индекс цен на непродовольственные товары составил 100,4%(в мае 2021г. - 100,7%).

Индексы потребительских цен на отдельные группы и виды непродовольственных товаров

На конец периода; в процентах

	К предыдущему месяцу			Май 2022 к		Справочно май 2021 к декабрю 2020
	март 2022	апрель 2022	май 2022	маю 2021	декабрю 2021	
Непродовольственные товары	**113,0**	**99,9**	**100,4**	**120,7**	**115,2**	**103,5**
Ткани	105,3	101,0	100,6	111,3	108,3	101,3
Одежда и белье	105,2	101,0	100,5	110,4	107,8	102,1
Трикотажные изделия	106,8	101,7	100,4	113,8	110,5	101,9
Обувь кожаная, текстильная и комбинированная	107,3	101,4	99,0	109,9	108,5	102,1
Моющие и чистящие средства	106,9	111,6	103,0	120,7	125,9	100,2
Парфюмерно-косметические товары	121,7	107,0	103,4	125,6	129,0	101,3
Галантерея	107,3	103,4	100,7	114,9	112,7	102,9
Табачные изделия	100,9	100,5	100,1	111,3	104,1	108,0
Мебель	108,1	102,9	100,8	123,4	114,0	104,3
Металлическая посуда	102,6	101,3	100,9	110,4	107,4	104,7
Фарфоро-фаянсовая посуда	98,5	102,9	102,8	111,1	111,1	104,0
Часы	103,9	101,8	99,5	106,7	105,4	100,2
Электротовары и другие бытовые приборы	127,7	92,5	99,4	116,2	120,3	101,7
Бумажно-беловые товары	108,8	110,9	100,9	126,9	124,5	102,6
Школьно-письменные принадлежности и канцелярские товары	108,2	108,7	101,9	122,0	120,5	102,7
Печатные издания	102,3	100,5	101,6	107,2	105,5	102,3
Телерадиотовары	137,4	81,8	100,7	117,4	117,4	110,3
Строительные материалы	110,6	101,9	99,4	123,4	113,5	106,9
Ювелирные изделия	139,6	103,8	91,0	137,9	134,0	102,6
Легковые автомобили	123,5	97,1	102,9	141,3	127,3	105,7
Бензин автомобильный	99,9	99,9	95,6	101,0	95,7	101,9
Дизельное топливо	98,9	99,96	100,0	108,6	101,5	101,6
Медицинские товары	107,1	99,7	99,8	110,9	107,7	101,8

Copyright © Территориальный орган Федеральной службы государственной статистики по Республике Коми

В мае 2022г. индекс цен и тарифов на услуги составил 98,3% (в мае 2021г. - 100,3%).

Индексы потребительских цен и тарифов на отдельные группы и виды услуг

На конец периода; в процентах

	К предыдущему месяцу			Май 2022 к		Справочно май 2021 к декабрю 2020
	март 2022	апрель 2022	май 2022	маю 2021	декабрю 2021	
Услуги	**104,8**	**101,4**	**98,3**	**108,6**	**105,5**	**102,0**
Бытовые	102,2	101,9	100,4	108,7	105,6	101,2
Пассажирского транспорта	103,6	106,6	103,3	109,9	104,0	105,1
Связи	100,0	100,0	100,0	101,0	100,6	100,8
Жилищные и коммунальные услуги (включая аренду квартир) [1)]	100,2	99,99	99,98	105,5	102,0	101,2
Жилищные	100,6	99,96	99,9	109,5	106,2	103,7
Коммунальные	100,0	100,0	100,0	103,7	100,0	100,0
Услуги гостиниц и прочих мест проживания	101,8	100,8	100,01	104,5	105,9	100,2
Услуги в системе образования	100,4	100,02	100,0	102,5	100,7	100,9
Услуги дошкольного воспитания	100,6	100,0	100,0	102,3	100,6	100,8
Услуги образования	100,2	100,04	100,0	102,7	100,7	100,9
Организаций культуры	105,9	98,3	99,3	108,8	106,2	99,4
В сфере зарубежного туризма	140,7	96,7	85,8	138,3	142,4	104,8
В сфере внутреннего туризма	104,0	105,5	102,5	110,5	105,8	104,5
Санаторно-оздоровительные	100,0	100,1	100,0	105,9	104,5	101,1
Медицинские	101,5	103,7	100,2	109,6	108,1	103,1
Ветеринарные	100,5	100,0	100,0	103,5	101,0	114,9
Услуги правового характера	100,0	100,0	100,0	123,6	123,6	100,0
Банков	154,2	103,5	78,7	140,9	134,5	99,8
Страхования	108,5	108,4	100,0	116,2	118,5	116,5
Физкультуры и спорта	100,0	100,0	100,0	101,9	100,2	101,6
Посреднические и прочие услуги	102,5	101,6	100,0	107,6	105,0	102,3

[1)] В 2021г. - включая услуги гостиниц и прочих мест проживания.

Средние тарифы на жилищно-коммунальные услуги в мае 2022г.

Виды жилищно-коммунальных услуг	Рублей	В % к	
		апрелю 2022	декабрю 2021
Содержание и ремонт жилья в государственном и муниципальном жилищных фондах, м^2 общей площади	25,11	100,0	100,6
Наем жилых помещений в государственном и муниципальном жилищных фондах, м^2 общей площади	5,82	100,0	100,0
Содержание, ремонт жилья для граждан - собственников жилья в результате приватизации, граждан - собственников жилых помещений по иным основаниям, м^2 общей площади	25,11	100,0	100,6
Услуги по организации и выполнению работ по эксплуатации домов ЖК, ЖСК, ТСЖ, м^2 общей площади	19,14	100,0	99,2
Взносы на капитальный ремонт, м^2 общей площади	10,29	100,0	126,2
Аренда однокомнатной квартиры у частных лиц, месяц	16967,13	99,3	99,8
Аренда двухкомнатной квартиры у частных лиц, месяц	20121,78	100,03	103,3
Обращение с твердыми коммунальными отходами, месяц с человека	129,60	100,0	100,0
Отопление, Гкал	1986,14	100,0	100,0
Водоснабжение холодное, м^3	51,91	100,0	100,0
Водоотведение, м^3	51,30	100,0	100,0
Водоснабжение горячее, м^3	203,17	100,0	100,0
Газ сетевой, месяц с человека	73,10	100,0	100,0
Газ сетевой, м^3,	5,76	100,0	100,0
Газ сжиженный, месяц с человека	418,18	100,0	100,0
Газ сжиженный, м^3	114,98	100,0	100,0
Электроэнергия в квартирах без электроплит за минимальный объем потребления, в расчете за 100 кВт.ч	508,00	100,0	100,0
Электроэнергия в квартирах без электроплит сверх минимального объема потребления, в расчете за 100 кВт.ч	508,00	100,0	100,0
Электроэнергия в квартирах с электроплитами за минимальный объем потребления, в расчете за 100 кВт.ч	356,00	100,0	100,0
Электроэнергия в квартирах с электроплитами сверх минимального объема потребления, в расчете за 100 кВт.ч	356,00	100,0	100,0

Copyright © Территориальный орган Федеральной службы государственной статистики по Республике Коми

3. Цены производителей

Индекс цен производителей промышленных товаров, предназначенных для реализации на внутреннем рынке, в мае 2022г. составил 84,3%, в том числе по видам экономической деятельности: «добыча полезных ископаемых» - 75,0%, «обрабатывающие производства» - 97,9%, «обеспечение электрической энергией, газом и паром; кондиционирование воздуха» - 100,4%, «водоснабжение; водоотведение, организация сбора и утилизации отходов, деятельность по ликвидации загрязнений» - 100,0%.

Индексы цен производителей по основным видам экономической деятельности

На конец периода; в процентах

	Всего [1]		В том числе по видам экономической деятельности					
	к предыдущему периоду	к декабрю предыдущего года	добыча полезных ископаемых		обрабатывающие производства		обеспечение электрической энергией, газом и паром; кондиционирование воздуха	
			к предыдущему периоду	к декабрю предыдущего года	к предыдущему периоду	к декабрю предыдущего года	к предыдущему периоду	к декабрю предыдущего года
2021								
Январь	103,4	103,4	106,3	106,3	101,4	101,4	99,1	99,1
Февраль	106,0	109,5	110,7	117,7	102,2	103,6	100,3	99,5
Март	103,4	113,3	105,7	124,4	101,5	105,1	100,2	99,6
I квартал	113,3	x	124,4	x	105,1	x	99,6	x
Апрель	101,8	115,3	102,8	127,8	101,2	106,4	99,6	99,3
Май	103,2	119,0	98,5	125,8	110,6	117,6	100,1	99,4
Июнь	103,6	123,4	104,0	130,8	104,2	122,5	100,3	99,7
II квартал	108,9	x	105,2	x	116,5	x	100,1	x
Июль	103,8	128,0	102,8	134,5	105,4	129,1	101,0	100,8
Август	101,7	130,2	102,3	137,5	100,9	130,3	102,6	103,4
Сентябрь	100,03	130,2	99,7	137,2	100,4	130,7	100,3	103,7
III квартал	105,6	x	104,9	x	106,7	x	104,0	x
Октябрь	104,7	136,4	109,3	150,0	100,5	131,3	100,3	104,0
Ноябрь	105,4	143,8	109,1	163,6	102,4	134,5	98,5	102,5
Декабрь	99,4	143,0	98,3	160,8	101,0	135,8	99,3	101,8
IV квартал	109,8	x	117,2	x	103,9	x	98,2	x
2022								
Январь	98,0	98,0	95,3	95,3	100,9	100,9	100,4	100,4
Февраль	106,9	104,7	113,5	108,2	100,4	101,3	99,3	99,7
Март	103,2	108,1	107,2	116,0	98,4	99,7	99,9	99,5
I квартал	108,1	x	116,0	x	99,7	x	99,5	x
Апрель	111,2	120,2	121,0	140,4	98,9	98,6	99,5	99,0
Май	84,3	101,3	75,0	105,3	97,9	96,5	100,4	99,4

[1] По видам деятельности «Добыча полезных ископаемых», «Обрабатывающие производства», «Обеспечение электрической энергией, газом и паром; кондиционирование воздуха», «Водоснабжение; водоотведение, организация сбора и утилизации отходов, деятельность по ликвидации загрязнений».

Copyright © Территориальный орган Федеральной службы государственной статистики по Республике Коми

Индексы цен производителей промышленных товаров по отдельным видам экономической деятельности

На конец периода; в процентах

	К предыдущему месяцу			Май 2022 к		Справочно
	март 2022	апрель 2022	май 2022	маю 2021	декабрю 2021	май 2021 к декабрю 2020
Индекс цен производителей промышленных товаров	**103,2**	**111,2**	**84,3**	**123,4**	**101,3**	**119,0**
Добыча полезных ископаемых	**107,2**	**121,0**	**75,0**	**136,6**	**105,3**	**125,8**
Добыча угля	100,0	144,0	100,0	255	126,5	130,4
Добыча нефти и природного газа	109,7	121,0	60,1	116,4	93,7	138,2
Добыча металлических руд	100,0	100,0	100,0	100,0	100,0	100,0
Добыча прочих полезных ископаемых	100,0	100,0	100,0	105,6	105,6	103,3
Предоставление услуг в области добычи полезных ископаемых	106,5	100,1	100,0	112,8	112,9	102,7
Обрабатывающие производства	**98,4**	**98,9**	**97,9**	**113,5**	**96,5**	**117,6**
Производство пищевых продуктов	104,1	102,5	100,03	116,2	108,6	107,4
Производство напитков	100,8	107,9	100,8	114,1	111,0	101,8
Производство текстильных изделий	116,3	106,7	100,0	124,1	124,1	100,01
Производство нетканых текстильных материалов и изделий из них, кроме одежды	116,4	106,7	100,0	124,2	124,2	100,0
Производство одежды	100,1	100,0	100,0	100,4	100,1	100,0
Производство обуви	100,0	100,0	100,0	120,7	102,9	100,0
Обработка древесины и производство изделий из дерева, кроме мебели	100,1	104,6	100,3	127,8	111,2	123,0
Производство бумаги и бумажных изделий	102,7	102,2	102,2	120,4	108,7	108,8
Производство целлюлозы, древесной массы, бумаги, картона	102,8	102,4	101,2	119,5	108,0	109,3
Производство изделий из бумаги и картона	100,02	100,3	119,2	134,8	119,7	109,1
Производство нефтепродуктов	85,1	97,0	104,3	103,5	85,6	107,8
Производство химических веществ и химических продуктов	129,3	94,6	90,3	289	127,9	99,4
Производство резиновых и пластмассовых изделий	102,5	109,1	127,6	167,3	142,9	110,9
Производство прочей неметаллической минеральной продукции	107,6	100,2	100,1	111,0	108,7	101,2
Производство электрического оборудования	100,0	100,0	100,0	115,5	110,0	110,0
Обеспечение электрической энергией, газом и паром	**99,9**	**99,5**	**100,4**	**101,7**	**99,4**	**99,4**
Производство, передача и распределение электроэнергии	99,8	99,1	100,7	100,2	98,5	98,2
Производство и распределение газообразного топлива	100,0	100,0	100,0	102,6	100,0	108,7
Производство, передача и распределение пара и горячей воды	100,0	100,0	100,0	103,9	100,8	100,3
Водоснабжение; водоотведение, организация сбора и утилизации отходов, деятельность по ликвидации загрязнений	**100,0**	**100,0**	**100,0**	**107,0**	**99,99**	**100,0**

Индекс цен производителей промышленных товаров по основным видам экономической деятельности

В процентах к декабрю предыдущего года

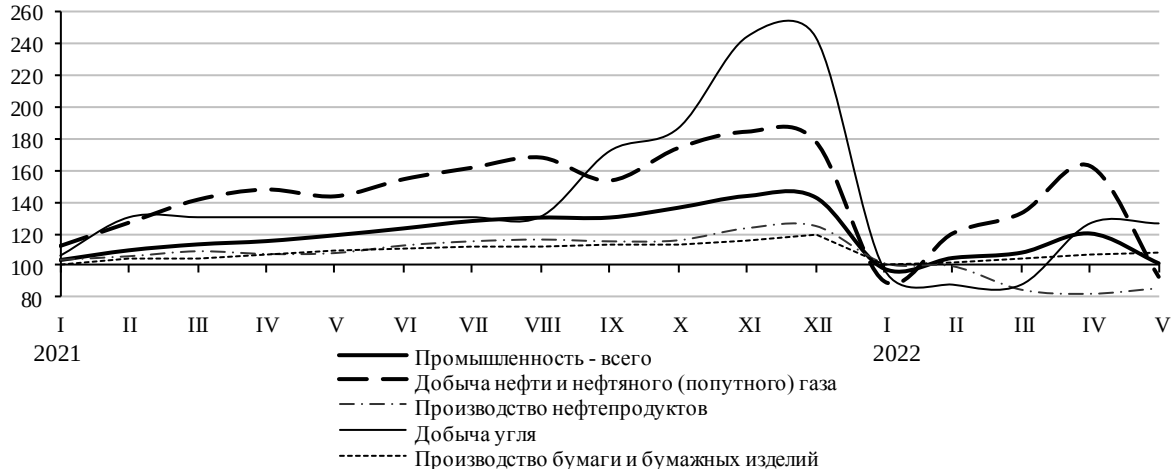

Copyright © Территориальный орган Федеральной службы государственной статистики по Республике Коми

В мае 2022г. индекс цен на сельскохозяйственную продукцию составил 95,3%, в том числе на продукцию растениеводства - 89,1%, животноводства - 96,7%.

Индексы цен производителей сельскохозяйственной продукции

На конец периода; в процентах

	Всего		Растениеводства		Животноводства	
	к предыдущему периоду	к декабрю предыдущего года	к предыдущему периоду	к декабрю предыдущего года	к предыдущему периоду	к декабрю предыдущего года
2021						
Январь	98,9	98,9	110,7	110,7	98,5	98,5
Февраль	104,8	103,6	101,6	112,5	104,9	103,3
Март	102,1	105,8	106,5	119,8	102,0	105,4
I квартал	105,8	x	119,8	x	105,4	x
Апрель	102,8	108,7	116,0	139,0	102,3	107,8
Май	95,7	104,0	94,6	131,5	95,7	103,1
Июнь	97,6	101,5	76,5	100,6	98,4	101,5
II квартал	95,9	x	83,9	x	96,3	x
Июль	100,4	101,8	96,0	96,6	100,5	102,0
Август	99,6	101,4	86,2	83,3	99,97	102,0
Сентябрь	105,2	106,7	99,4	82,7	105,4	107,4
III квартал	105,2	x	82,2	x	105,9	x
Октябрь	107,1	114,3	206,3	170,6	104,8	112,5
Ноябрь	100,2	114,5	83,1	141,8	101,0	113,7
Декабрь	101,3	116,0	124,7	176,8	100,5	114,2
IV квартал	108,7	x	214	x	106,3	x
2022						
Январь	100,0	100,0	108,0	108,0	98,4	98,4
Февраль	102,6	102,6	111,9	120,7	100,5	98,8
Март	99,4	102,0	93,0	112,3	101,0	99,8
I квартал	102,0	x	112,3	x	99,8	x
Апрель	103,3	105,3	99,3	111,6	104,2	104,0
Май	95,3	100,3	89,1	99,4	96,7	100,5

Индексы цен производителей отдельных видов и групп сельскохозяйственной продукции

На конец периода; в процентах

	К предыдущему месяцу			Май 2022 к		Справочно май 2021 к декабрю 2020
	март 2022	апрель 2022	май 2022	маю 2021	декабрю 2021	
Продукция растениеводства	**93,0**	**99,3**	**89,1**	**133,6**	**99,4**	**131,5**
картофель	101,6	100,0	100,0	170,4	117,7	103,1
овощи	92,9	99,3	88,9	133,0	99,1	133,9
Продукция животноводства	**101,0**	**104,2**	**96,7**	**111,4**	**100,5**	**103,1**
скот и птица	100,0	104,6	100,0	113,3	104,7	107,3
молоко	100,7	100,2	100,01	106,1	103,4	105,6
яйца куриные	107,9	104,4	72,7	102,0	72,7	76,1

В мае 2022г. индекс цен на продукцию (затраты, услуги) инвестиционного назначения составил 99,7%, в том числе на строительную продукцию - 101,7%, приобретение машин и оборудования инвестиционного назначения - 96,4%, прочую продукцию инвестиционного назначения - 99,97%.

Copyright © Территориальный орган Федеральной службы государственной статистики по Республике Коми

Индексы цен на продукцию (затраты, услуги) инвестиционного назначения

На конец периода; в процентах

	Сводный индекс цен		Производителей на строительную продукцию		Приобретение машин и оборудования инвестиционного назначения		Прочая продукция инвестиционного назначения	
	к предыдущему периоду	к декабрю предыдущего года	к предыдущему периоду	к декабрю предыдущего года	к предыдущему периоду	к декабрю предыдущего года	к предыдущему периоду	к декабрю предыдущего года
2021								
Январь	100,1	100,1	99,5	99,5	100,4	100,4	100,7	100,7
Февраль	100,2	100,3	100,2	99,7	100,4	100,8	100,1	100,7
Март	100,5	100,8	100,8	100,5	100,3	101,0	100,03	100,8
I квартал	100,8	x	100,5	x	101,0	x	100,8	x
Апрель	100,8	101,5	100,8	101,2	101,2	102,2	100,03	100,8
Май	100,1	101,7	100,7	102,0	99,6	101,8	99,99	100,8
Июнь	100,5	102,1	101,4	103,4	99,7	101,4	100,0	100,8
II квартал	101,4	x	102,9	x	100,4	x	100,01	x
Июль	101,3	103,5	101,9	105,4	101,3	102,8	100,01	100,8
Август	100,4	103,9	100,9	106,4	100,1	102,9	100,0	100,8
Сентябрь	100,5	104,4	100,9	107,3	100,2	103,1	100,05	100,8
III квартал	102,2	x	103,8	x	101,6	x	100,1	x
Октябрь	100,4	104,8	100,9	108,3	100,04	103,2	100,1	100,9
Ноябрь	100,8	105,7	101,3	109,7	100,6	103,8	100,02	100,9
Декабрь	100,9	106,6	101,4	111,2	100,7	104,6	100,03	100,9
IV квартал	102,1	x	103,6	x	101,4	x	100,1	x
2022								
Январь	101,0	101,0	100,6	100,6	102,2	102,2	100,01	100,01
Февраль	100,6	101,6	100,3	100,9	101,4	103,7	100,03	100,04
Март	104,9	106,5	101,2	102,1	113,6	117,9	100,2	100,2
I квартал	106,5	x	102,1	x	117,9	x	100,2	x
Апрель	98,3	104,7	100,3	102,4	94,0	110,8	100,1	100,3
Май	99,7	104,4	101,7	104,2	96,4	106,9	99,97	100,2

Индексы цен приобретения отдельных видов материалов строительными организациями

На конец периода; в процентах

	К предыдущему месяцу			Май 2022 к		Справочно
	март 2022	апрель 2022	май 2022	маю 2021	декабрю 2021	май 2021 к декабрю 2020
Плиты перекрытий железобетонные	99,7	102,1	96,9	95,1	96,9	100,2
Бетон, готовый для заливки (товарный бетон)	100,7	99,5	99,8	104,8	102,7	100,6
Кирпич керамический неогнеупорный строительный	101,2	94,7	100,0	102,7	94,3	98,3
Щебень	101,1	102,1	96,1	103,3	99,1	102,3
Пески природные	103,9	100,0	98,5	136,4	151,3	108,9
Сталь арматурная горячекатаная для железобетонных конструкций	100,0	100,0	99,96	116,1	95,5	152,6
Портландцемент, цемент глиноземистый, цемент шлаковый и аналогичные гидравлические цементы [1)]	95,1	99,3	100,0	103,8	99,0	103,6
Битумы нефтяные	100,0	103,3	99,7	139,6	103,0	106,6

[1)] В 2021г. - цементы общестроительные.

Copyright © Территориальный орган Федеральной службы государственной статистики по Республике Коми

Тарифы на грузовые перевозки в мае 2022г. остались без изменения, с начала года - выросли на 23,9%.

Индексы тарифов на грузовые перевозки

На конец периода; в процентах

	Всего		В том числе							
	к предыдущему периоду	к декабрю предыдущего года	трубопроводный		внутренний водный		автомобильный		воздушный	
			к предыдущему периоду	к декабрю предыдущего года	к предыдущему периоду	к декабрю предыдущего года	к предыдущему периоду	к декабрю предыдущего года	к предыдущему периоду	к декабрю предыдущего года
2021										
Январь	103,5	103,5	103,5	103,5	100,0	100,0	105,3	105,3	100,0	100,0
Февраль	100,0	103,5	100,0	103,5	100,0	100,0	100,0	105,3	100,0	100,0
Март	100,0	103,5	100,0	103,5	100,0	100,0	100,0	105,3	100,0	100,0
I квартал	103,5	x	103,5	x	100,0	x	105,3	x	100,0	x
Апрель	122,5	126,8	122,7	126,9	100,0	100,0	100,0	105,3	100,0	100,0
Май	100,0	126,8	100,0	126,9	100,0	100,0	100,0	105,3	100,0	100,0
Июнь	100,0	126,8	100,0	126,9	100,0	100,0	100,0	105,3	100,0	100,0
II квартал	122,5	x	122,7	x	100,0	x	100,0	x	100,0	x
Июль	107,3	136,0	107,3	136,2	100,0	100,0	100,0	105,3	100,0	100,0
Август	100,0	136,0	100,0	136,2	100,0	100,0	100,0	105,3	100,0	100,0
Сентябрь	100,0	136,0	100,0	136,2	100,0	100,0	100,0	105,3	100,0	100,0
III квартал	107,3	x	107,3	x	100,0	x	100,0	x	100,0	x
Октябрь	75,3	102,4	75,1	102,3	100,0	100,0	100,3	105,6	100,0	100,0
Ноябрь	100,0	102,4	100,0	102,3	100,0	100,0	100,0	105,6	100,0	100,0
Декабрь	100,0	102,4	100,0	102,3	100,0	100,0	100,0	105,6	100,0	100,0
IV квартал	75,3	x	75,1	x	100,0	x	100,3	x	100,0	x
2022										
Январь	107,6	107,6	107,6	107,6	100,0	100,0	103,0	103,0	100,0	100,0
Февраль	100,0	107,6	100,0	107,6	102,8	102,8	100,0	103,0	100,0	100,0
Март	100,0	107,6	106,5	107,6	101,9	102,8	103,3	103,0	100,0	100,0
I квартал	107,6	x	107,6	x	102,8	x	103,0	x	100,0	x
Апрель	115,1	123,9	115,2	124,0	100,0	102,8	100,0	103,0	100,0	100,0
Май	100,0	123,9	100,0	124,0	100,0	102,8	100,0	103,0	100,0	100,0

Индексы тарифов на грузовые перевозки по видам транспорта

На конец периода; в процентах

	К предыдущему месяцу			Май 2022 к		Справочно май 2021 к декабрю 2020
	март 2022	апрель 2022	май 2022	маю 2021	декабрю 2021	
Грузовой транспорт - всего	**100,0**	**115,1**	**100,0**	**100,8**	**123,9**	**126,8**
в том числе:						
трубопроводный	100,0	115,2	100,0	100,8	124,0	126,9
внутренний водный	100,0	100,0	100,0	102,8	102,8	100,0
автомобильный	100,0	100,0	100,0	103,3	103,0	105,3
воздушный	100,0	100,0	100,0	100,0	100,0	100,0
Железнодорожный транспорт [1)]	100,0	100,0	100,0	107,4	107,4	103,7

[1)] По данным Ярославльстата, в целом по Северной железной дороге.

Copyright © Территориальный орган Федеральной службы государственной статистики по Республике Коми

VI. ФИНАНСЫ

1. Государственные финансы

Исполнение консолидированного бюджета Республики Коми

По данным Министерства финансов Республики Коми; миллионов рублей

	Доходы	Расходы [1)]	Дефицит (-), профицит
2021			
Январь	3356,5	6231,8	-2875,3
Январь-февраль	7601,4	14647,1	-7045,7
Январь-март	20513,6	23850,2	-3336,6
Январь-апрель	30746,3	34741,7	-3995,5
Январь-май	42134,4	42270,2	-135,8
Январь-июнь	49480,6	52529,6	-3049,0
Январь-июль	59464,4	61837,3	-2373,0
Январь-август	73086,7	70087,1	2999,5
Январь-сентябрь	81760,5	78393,8	3366,7
Январь-октябрь	92134,9	87818,3	4316,6
Январь-ноябрь	106318,8	96603,7	9715,1
Год	**118579,1**	**115897,9**	**2681,2**
2022			
Январь	4322,3	6065,2	-1742,9
Январь-февраль	9163,9	14402,4	-5238,4
Январь-март	32287,2	24508,4	7778.8
Январь-апрель	44012,6	35088,5	8924,1
Январь-май	62149,0	44621,8	17527,2

[1)] Без учета межбюджетных трансфертов.

В январе-мае 2022г. доходы консолидированного бюджета по сравнению с январем-маем 2021г. увеличились на 48%, расходы - на 6%. На обслуживание государственного и муниципального долга направлен 341 миллион рублей, или 1% произведенных расходов.

Структура консолидированного бюджета Республики Коми
в январе-мае 2022г.

По данным Министерства финансов Республики Коми

	Млн руб	В % к	
		январю-маю 2021	итогу
Доходы - всего	**62149,0**	**147,5**	**100**
в том числе:			
налоги на прибыль, доходы	36095,9	165,1	58
налоги на товары (работы, услуги), реализуемые на территории Российской Федерации	2291,1	122,6	4
налоги на совокупный доход	1319,5	115,2	2
налоги на имущество	12052,5	114,3	19
налоги, сборы и регулярные платежи за пользование природными ресурсами	477,1	413	1
государственная пошлина, сборы	109,0	91,7	0
доходы от использования имущества, находящегося в государственной и муниципальной собственности	675,9	207	1
платежи при пользовании природными ресурсами	892,7	173,9	1
доходы от оказания платных услуг и компенсации затрат государства	272,4	334	0
доходы от продажи материальных и нематериальных активов	94,4	104,0	0
административные платежи и сборы	0,1	94,3	0
штрафы, санкции, возмещение ущерба	609,0	193,1	1
прочие неналоговые доходы	33,0	450	0
безвозмездные поступления	7226,4	140,3	12
Расходы - всего	**44621,8**	**105,6**	**100**
из них на:			
общегосударственные вопросы	2695,9	105,1	6
национальную безопасность и правоохранительную деятельность	680,2	105,9	2
национальную экономику	4491,4	118,9	10
жилищно-коммунальное хозяйство	3693,6	128,8	8
охрану окружающей среды	43,0	99,4	0
образование	14066,5	105,2	32
культуру, кинематографию	1877,8	101,1	4
здравоохранение	4113,2	107,0	9
социальную политику	11485,7	104,3	26
физическую культуру и спорт	1020,0	72,7	2
средства массовой информации	113,2	101,6	0
обслуживание государственного и муниципального долга	341,3	43,7	1

Copyright © Территориальный орган Федеральной службы государственной статистики по Республике Коми

В январе-мае 2022г. профицит консолидированного бюджета Республики Коми составил 17,5 миллиарда рублей, в январе-мае 2021г. бюджет был исполнен с дефицитом 135,8 миллиона рублей.

Источники финансирования дефицита консолидированного бюджета Республики Коми

По данным Министерства финансов Республики Коми; миллионов рублей

	Январь-апрель	
	2021	2022
Общее финансирование [1] - всего	**135,8**	**-17527,2**
в том числе:		
государственные (муниципальные) ценные бумаги, номинальная стоимость которых указана в валюте Российской Федерации	-1973,9	-
кредиты кредитных организаций в валюте Российской Федерации	-3464,4	-5206,3
бюджетные кредиты от других бюджетов бюджетной системы	-	723,5
иные источники внутреннего финансирования	6283,1	7888,6
изменение остатков средств	-709,0	-20933,0

[1] С учетом погашения основной суммы задолженности (долга). Величина превышения доходов над расходами (профицит) имеет положительный знак, а величина дефицита - отрицательный знак. Профицит или дефицит покрываются за счет финансирования такой же величины, но с противоположным знаком.

По оперативным данным Управления Федеральной налоговой службы по Республике Коми, в январе-мае 2022г. от налогоплательщиков республики поступило налогов, сборов и иных обязательных платежей (без страховых взносов на обязательное пенсионное страхование, платежей в государственные внебюджетные фонды и погашения задолженности по ним) в бюджетную систему Российской Федерации на сумму 255,9 миллиарда рублей, что в 2,1 раза больше, чем в январе-мае 2021 года.

Налоги, сборы, иные обязательные платежи и задолженность по ним, сложившаяся в Республике Коми перед бюджетами всех уровней [1]

По данным Управления Федеральной налоговой службы по Республике Коми; миллионов рублей

	Поступило - всего	В том числе в			Задолженность по налогам и сборам, (на начало месяца) [2]	В том числе недоимка
		федеральный бюджет	консолидированный бюджет республики	из него в бюджеты муниципальных образований		
2021						
Январь	13772,3	10428,2	3344,1	623,7	3943,3	1 698,9
Февраль	17104,0	13196,0	3908,0	826,7	4646,5	2281,3
Март	27565,4	16028,4	11537	961,0	4251,0	1956,1
I квартал	58441,7	39652,6	18789,1	2411,4	x	x
Апрель	32748,4	23694,3	9054,2	1071,6	4057,1	1845,1
Май	28559,6	18209,6	10350	783,5	5161,7	2920,7
Январь-май	119749,7	81556,5	38193,3	4266,5	x	x
Июнь	26265,1	20419,7	5845,3	810,3	4793,2	2468,6
II квартал	87573,1	62323,6	25249,5	2665,4	x	x
I полугодие	146014,8	101976,2	44038,6	5076,8	x	x
Июль	34937,9	27122,4	7815,5	1121,7	4109,4	1789,0
Август	36927,4	25329,7	11597,7	747,9	5417,5	3087,3
Сентябрь	31561,2	24394,0	7167,3	762,4	4612,9	2291,3
III квартал	103426,5	76846,1	26580,5	2632,0	x	x
Январь-сентябрь	249441,3	178822,3	70619,1	7708,8	x	x
Октябрь	43761,3	34892,9	8868,3	1058,0	4008,4	1721,5
Ноябрь	41062,9	29820,4	11242,5	989,8	4381,6	2027,9
Декабрь	37227,7	28916,9	8310,9	1467,1	4759,6	2334,5
IV квартал	122051,9	93630,2	28421,7	3514,9	x	x
Год	**371493,2**	**272452,5**	**99040,8**	**11223,7**	**x**	**x**

Copyright © Территориальный орган Федеральной службы государственной статистики по Республике Коми

Окончание

	Поступило - всего	В том числе в			Задолженность по налогам и сборам, (на начало месяца) [2]	В том числе недоимка
		федеральный бюджет	консолидированный бюджет республики	из него в бюджеты муниципальных образований		
2022						
Январь	32680,5	28404,1	4276,4	655,1	4945,5	2254,1
Февраль	34984,8	30761,9	4222,9	861,8	5847,1	2958,2
Март	62164,8	40881,9	21282,9	876,4	6827,8	3924,5
I квартал	129830,1	100047,9	29782,2	2393,3	x	x
Апрель	80434,6	70428	10006,6	935,2	6846,5	4232,4
Май	45652,9	30206	15446,9	941,1	8988,5	6364,6
Январь-май	255917,6	200681,9	55235,7	4269,6	x	x
Январь-май 2022 в % к январю-маю 2021	214	246	144,6	100,1	x	x

[1] Без доходов по страховым взносам на обязательное социальное страхование, платежей от страховых взносов на обязательное пенсионное страхование, задолженности по единому социальному налогу, а также средств в счет погашения недоимки, пеней и штрафов по страховым взносам в государственные внебюджетные фонды.

[2] Включая задолженность по пеням и налоговым санкциям, в том числе индивидуальных предпринимателей и граждан, находящихся в процедурах банкротства.

Поступление доходов по страховым взносам на обязательное социальное страхование в январе-мае 2022г.

По данным Управления Федеральной налоговой службы по Республике Коми

	Млн руб	В % к январю-маю 2021
Всего	**20536,6**	**103,2**
в том числе:		
страховые и другие взносы на обязательное пенсионное страхование, зачисляемые в Пенсионный фонд Российской Федерации	15210,7	103,2
страховые взносы на обязательное социальное страхование на случай временной нетрудоспособности и в связи с материнством	1665,2	103,6
страховые взносы на обязательное медицинское страхование работающего населения, зачисляемые в бюджет Федерального фонда обязательного медицинского страхования	3660,6	102,9

Налоги, сборы, иные обязательные платежи по видам в январе-мае 2022г. [1]

По данным Управления Федеральной налоговой службы по Республике Коми

	Поступило - всего, млн руб	В том числе в			В % к	
		федеральный бюджет	консолидированный бюджет республики	из него в бюджеты муниципальных образований	январю-маю 2021	итогу
Всего	**255917,6**	**200681,9**	**55235,7**	**4269,6**	**214**	**100**
из них:						
налог на прибыль организаций	27297,0	1757,5	25539,5	-	230	11
налог на доходы физических лиц	10601,9	45,5	10556,5	3336,3	98,9	4
налог на добавленную стоимость на товары (работы, услуги), реализуемые на территории Российской Федерации	22412,2	22412,2	-	-	295	9
акцизы по подакцизным товарам (продукции), производимым на территории Российской Федерации	6782,9	1571,3	5211,5	-	114,9	3
налоги на товары, ввозимые на территорию Российской Федерации	50,9	50,9	-	-	143,6	0
налоги на имущество	12052,5	-	12052,5	171,6	114,3	5
из них:						
налог на имущество организаций	11653,7	-	11653,7	-	114,7	5
налог на добычу полезных ископаемых	141739,4	141262,7	476,7	-	207	55
налог на дополнительный доход от добычи углеводородного сырья	33482,9	33482,9	-	-	991	13
государственная пошлина	103,2	34,7	68,5	68,4	109,0	0
платежи при пользовании природными ресурсами	17,5	7,0	10,5	-	97,1	0
штрафы, санкции, возмещение ущерба	40,9	40,7	0,2	0,2	115,4	0
налоги на совокупный доход	1319,0	-	1319	693	115,1	1

[1] Без доходов по страховым взносам на обязательное социальное страхование, платежей от страховых взносов на обязательное пенсионное страхование, задолженности по единому социальному налогу, а также средств в счет погашения недоимки, пеней и штрафов по страховым взносам в государственные внебюджетные фонды.

Copyright © Территориальный орган Федеральной службы государственной статистики по Республике Коми

2. Финансовая деятельность организаций [6)]

ФИНАНСОВЫЕ РЕЗУЛЬТАТЫ ДЕЯТЕЛЬНОСТИ ОРГАНИЗАЦИЙ. В январе-апреле 2022г. сальдированный финансовый результат (прибыль минус убыток) организаций (кроме субъектов малого предпринимательства, кредитных организаций, государственных и муниципальных учреждений, некредитных финансовых организаций) в действующих ценах сложился положительный и составил 76,0 миллиарда рублей. Прибыль в размере 80,9 миллиарда рублей получили 168 организаций, а убыток на сумму 4,9 миллиарда рублей - 84 организации.

Финансовые результаты деятельности организаций по видам экономической деятельности в январе-апреле 2022г.

	Сальдо прибылей (+) и убытков (-)		Прибыль (+)		Убыток (-)	
	млн руб	в % к январю-апрелю 2021 [1)]	млн руб	в % к январю-апрелю 2021 [1)]	млн руб	в % к январю-апрелю 2021 [1)]
Всего	**76010,2**	**288**	**80874,7**	**278**	**4864,5**	**175,0**
Сельское, лесное хозяйство, охота, рыболовство и рыбоводство	187,3	270	201,9	98,2	14,6	10,7
Добыча полезных ископаемых	55938,3	439	58639,9	443	2701,5	533
Обрабатывающие производства	17167,2	150,9	17359,4	151,7	192,2	274
Производство пищевых продуктов	4,5	30,6	13,2	65,4	8,7	162,0
Обработка древесины и производство изделий из дерева и пробки, кроме мебели, производство изделий из соломки и материалов для плетения	3640,1	137,1	3786,4	140,4	146,3	355
Обеспечение электрической энергией, газом и паром, кондиционирование воздуха	-5,8	-	795,1	90,1	800,9	86,3
Водоснабжение; водоотведение, организация сбора и утилизация отходов, деятельность по ликвидации загрязнений	-81,5	-	180,9	103,5	262,4	452
Строительство	419,1	460	474,3	201	55,2	38,2
Торговля оптовая и розничная, ремонт автотранспортных средств и мотоциклов	231,0	105,6	250,8	108,7	19,8	166,7
Транспортировка и хранение	1680,2	108,4	2191,0	99,3	510,8	77,9
Деятельность гостиниц и предприятий общественного питания	7,6	20,4	54,4	104,1	46,8	314
Деятельность в области информации и связи	-84,6	-	6,2	73,4	90,8	772
Деятельность по операциям с недвижимым имуществом	9,5	108,0	116,7	69,1	107,2	67,0
Деятельность профессиональная, научная и техническая	282,3	193,5	317,7	155,2	35,4	60,1
Предоставление прочих видов услуг	8,0	61,5	9,1	57,9	1,1	41,1

[1)] Темпы изменения сальдированного финансового результата отчетного периода по сравнению с соответствующим периодом предыдущего года рассчитаны с учетом:

- изменения круга отчитывающихся организаций;

- корректировки данных соответствующего периода предыдущего года исходя из изменений учетной политики, законодательных актов и др., в соответствии с методологией бухгалтерского учета.

Прочерк означает, что в одном или обоих сопоставимых периодах был получен отрицательный сальдированный финансовый результат.

[6)] Без субъектов малого предпринимательства, кредитных организаций, государственных и муниципальных учреждений, некредитных финансовых организаций.

Copyright © Территориальный орган Федеральной службы государственной статистики по Республике Коми

В январе-апреле 2022г. доля убыточных организаций по сравнению с соответствующим периодом 2021г. уменьшилась на 10 процентных пунктов и составила 33%.

Доля организаций, получивших прибыль (убыток) по видам экономической деятельности

В процентах к общему количеству организаций

	Январь-апрель 2022	
	доля прибыльных организаций	доля убыточных организаций
Всего	**67**	**33**
Сельское, лесное хозяйство, охота, рыболовство и рыбоводство	82	18
Добыча полезных ископаемых	56	44
Обрабатывающие производства	74	26
Производство пищевых продуктов	43	57
Обработка древесины и производство изделий из дерева и пробки, кроме мебели, производство изделий из соломки и материалов для плетения	77	23
Обеспечение электрической энергией, газом и паром, кондиционирование воздуха	55	45
Водоснабжение; водоотведение, организация сбора и утилизация отходов, деятельность по ликвидации загрязнений	83	17
Строительство	71	29
Торговля оптовая и розничная, ремонт автотранспортных средств и мотоциклов	74	26
Транспортировка и хранение	56	44
Деятельность гостиниц и предприятий общественного питания	75	25
Деятельность в области информации и связи	40	60
Деятельность по операциям с недвижимым имуществом	67	33
Деятельность профессиональная, научная и техническая	58	42
Предоставление прочих видов услуг	67	33

СОСТОЯНИЕ ПЛАТЕЖЕЙ И РАСЧЕТОВ В ОРГАНИЗАЦИЯХ. На конец апреля 2022г. суммарная задолженность по обязательствам организаций составила 353,6 миллиарда рублей, из нее просроченная - 40,5 миллиарда рублей, или 11,4% от общей суммы задолженности (на конец марта 2022г. - 10,0%, на конец апреля 2021г. - 7,1%).

Суммарная задолженность по обязательствам организаций в апреле 2022г.

На конец месяца

	Всего, млн руб	Из нее просроченная задолженность		
		млн руб	в % к марту 2022	справочно апрель 2021 в % к марту 2021
Всего	**353647**	**40487**	**101,8**	**101,6**
в том числе:				
кредиторская задолженность	281236	37515	101,9	100,1
в % к итогу	80	93	x	X
задолженность по кредитам банков и займам	72412	2972	100,6	142,1
в % к итогу	20	7	x	x

Кредиторская задолженность на конец апреля 2022г. составила 281,2 миллиарда рублей, из нее просроченная - 37,5 миллиарда рублей, или 13,3% от общей суммы кредиторской задолженности (на конец марта 2022г. - 11,2%, на конец апреля 2021г. - 10,4%).

Copyright © Территориальный орган Федеральной службы государственной статистики по Республике Коми

Динамика кредиторской задолженности организаций

На конец месяца; миллионов рублей

	Всего	Из нее просроченная задолженность	В том числе			Просроченная задолженность в % к предыдущему месяцу
			поставщикам	в бюджеты всех уровней	по платежам в государственные внебюджетные фонды	
2021						
Январь	184511	18459	12940	642	765	105,5
Февраль	185756	19481	13890	753	697	105,5
Март	190744	19535	13994	621	758	100,3
Апрель	187838	19550	13601	667	853	100,1
Май	190299	20165	13989	719	923	103,1
Июнь	211097	20154	14422	768	1060	99,9
Июль	191341	20478	14283	764	1029	101,6
Август	196550	20596	14685	859	1125	100,6
Сентябрь	215348	22169	15107	933	1093	107,6
Октябрь	204639	22544	15283	904	1009	101,7
Ноябрь	215161	20795	15629	829	881	92,2
Декабрь	304802	18451	13882	621	722	88,7
2022						
Январь	297443	15188	12894	176	279	82,3
Февраль	331810	36590	13581	205	305	241
Март	328932	36823	13797	252	329	100,6
Апрель	281236	37515	14306	325	418	101,9

В структуре просроченной кредиторской задолженности основной объем приходился на долги организаций, занимающихся добычей полезных ископаемых (59,1% от суммы просроченной кредиторской задолженности).

Просроченная кредиторская задолженность организаций по видам экономической деятельности в апреле 2022г.

На конец месяца; миллионов рублей

	Просроченная кредиторская задолженность	В том числе		
		поставщикам	в бюджеты всех уровней	по платежам в государственные внебюджетные фонды
Всего	**37515**	**14306**	**325**	**418**
Сельское, лесное хозяйство, охота, рыболовство и рыбоводство	44	20	6	9
Добыча полезных ископаемых	22176	510	-	-
Обрабатывающие производства	394	380	1	4
Производство пищевых продуктов	-	-	-	-
Обработка древесины и производство изделий из дерева и пробки, кроме мебели, производство изделий из соломки и материалов для плетения	-	-	-	-
Обеспечение электрической энергией, газом и паром, кондиционирование воздуха	10965	9982	66	242
Водоснабжение; водоотведение, организация сбора и утилизация отходов, деятельность по ликвидации загрязнений	2824	2702	66	38
Строительство	388	268	65	11
Торговля оптовая и розничная, ремонт автотранспортных средств и мотоциклов	-	-	-	-
Транспортировка и хранение	457	216	105	103
Деятельность гостиниц и предприятий общественного питания	111	111	-	-
Деятельность в области информации и связи	2	2	0	0
Деятельность по операциям с недвижимым имуществом	106	89	6	11
Деятельность профессиональная, научная и техническая	-	-	-	-
Предоставление прочих видов услуг	-	-	-	-

Copyright © Территориальный орган Федеральной службы государственной статистики по Республике Коми

Задолженность по полученным кредитам банков и займам на конец апреля 2022г. составила 72,4 миллиарда рублей, в том числе просроченная - 3,0 миллиарда рублей, или 4,1% от общего объема задолженности по полученным кредитам банков и займам (на конец марта 2022г. - 4,3%, на конец апреля 2021г. - 1,0%).

Дебиторская задолженность на конец апреля 2022г. составила 265,3 миллиарда рублей, из нее просроченная - 10,4 миллиарда рублей, или 3,9% от общего объема дебиторской задолженности (на конец марта 2022г. - 5,8%, на конец апреля 2021г. - 8,2%).

Динамика дебиторской задолженности организаций

На конец месяца; миллионов рублей

	Всего	Из нее просроченная задолженность	Из нее покупателей	Просроченная задолженность в % к предыдущему месяцу
2021				
Январь	168048	16505	14662	128,1
Февраль	171621	14622	12937	88,6
Март	166246	13706	12125	93,7
Апрель	167946	13756	11855	100,4
Май	170081	14091	11956	102,4
Июнь	166621	13806	11731	98,0
Июль	165316	13609	11641	98,6
Август	176172	13679	11836	100,5
Сентябрь	181389	13815	11714	101,0
Октябрь	197362	14413	12398	104,3
Ноябрь	211197	14218	12252	98,6
Декабрь	190583	13513	11436	95,0
2022				
Январь	224877	14638	12684	108,3
Февраль	238805	13674	11099	93,4
Март	256640	14832	13133	108,5
Апрель	265335	10377	8678	70,0

Просроченная дебиторская задолженность организаций по видам экономической деятельности в апреле 2022г.

На конец месяца; миллионов рублей

	Просроченная дебиторская задолженность	В том числе покупателей
Всего	**10377**	**8678**
Сельское, лесное хозяйство, охота, рыболовство и рыбоводство	52	41
Добыча полезных ископаемых	1687	1476
Обрабатывающие производства	507	486
Производство пищевых продуктов	1	1
Обработка древесины и производство изделий из дерева и пробки, кроме мебели, производство изделий из соломки и материалов для плетения	161	150
Обеспечение электрической энергией, газом и паром, кондиционирование воздуха	2683	2666
Водоснабжение; водоотведение, организация сбора и утилизация отходов, деятельность по ликвидации загрязнений	3283	3251
Строительство	92	92
Торговля оптовая и розничная, ремонт автотранспортных средств и мотоциклов	41	41
Транспортировка и хранение	273	206
Деятельность гостиниц и предприятий общественного питания	7	7
Деятельность в области информации и связи	5	5
Деятельность по операциям с недвижимым имуществом	244	230
Деятельность профессиональная, научная и техническая	2	2
Предоставление прочих видов услуг	1	1

Copyright © Территориальный орган Федеральной службы государственной статистики по Республике Коми

Превышение кредиторской задолженности над дебиторской задолженностью в апреле 2022г.

На конец месяца

	Кредиторская задолженность, млн руб	Дебиторская задолженность, млн руб	Превышение кредиторской задолженности над дебиторской	
			всего [1], млн руб	в % к дебиторской задолженности
Всего	**281236**	**265335**	**15901**	**6,0**
Сельское, лесное хозяйство, охота, рыболовство и рыбоводство	628	580	47	8,2
Добыча полезных ископаемых	167423	165083	2341	1,4
Обрабатывающие производства	31328	30357	971	3,2
Производство пищевых продуктов	255	297	-42	-14,1
Обработка древесины и производство изделий из дерева и пробки, кроме мебели, производство изделий из соломки и материалов для плетения	8407	7182	1225	17,1
Обеспечение электрической энергией, газом и паром, кондиционирование воздуха	22735	12618	10117	80,2
Водоснабжение; водоотведение, организация сбора и утилизация отходов, деятельность по ликвидации загрязнений	4995	4857	137	2,8
Строительство	4879	3940	939	23,8
Торговля оптовая и розничная, ремонт автотранспортных средств и мотоциклов	4297	2921	1376	47,1
Транспортировка и хранение	38722	38375	348	0,9
Деятельность гостиниц и предприятий общественного питания	527	1058	-530	-50,2
Деятельность в области информации и связи	210	109	101	92,1
Деятельность по операциям с недвижимым имуществом	554	621	-67	-10,8
Деятельность профессиональная, научная и техническая	2770	2204	566	25,7
Предоставление прочих видов услуг	86	77	9	11,8

[1] *Знак минус означает превышение дебиторской задолженности над кредиторской.*

Copyright © Территориальный орган Федеральной службы государственной статистики по Республике Коми

VII. ЗАРАБОТНАЯ ПЛАТА

В апреле 2022г. среднемесячная номинальная начисленная заработная плата составила 67971 рубль и по сравнению с соответствующим периодом предыдущего года возросла на 11,4%, в январе-апреле 2022г. - 63971 рубль, увеличившись на 11,1%.

Динамика среднемесячной номинальной и реальной заработной платы работников организаций

Включая организации малого предпринимательства; на одного работника

	Номинальная начисленная заработная плата			Реальная начисленная заработная плата	
	руб	в % к соответствующему периоду предыдущего года [1)]	в % к предыдущему периоду [1)]	в % к соответствующему периоду предыдущего года [1)]	в % к предыдущему периоду [1)]
2021					
Январь	55538	104,7	78,8	99,6	78,5
Февраль	54889	103,7	98,7	98,6	97,8
Март	57685	104,3	105,1	98,5	104,2
I квартал	56075	104,3	95,1	99,0	93,0
Апрель	60229	105,4	104,8	99,8	104,3
Январь-апрель	57101	104,5	x	99,1	x
Май	65664	106,2	109,1	100,5	108,3
Июнь	62388	104,0	95,0	98,4	94,6
II квартал	62745	105,2	111,9	99,6	109,7
I полугодие	59385	104,5	x	99,0	x
Июль	60198	103,2	96,5	97,6	96,3
Август	56516	101,8	93,9	96,3	94,1
Сентябрь	55378	100,0	97,9	94,0	97,6
III квартал	57394	101,7	91,5	96,0	90,9
Январь-сентябрь	58732	103,6	x	98,0	x
Октябрь	55694	101,6	100,7	94,7	99,5
Ноябрь	56092	105,7	100,7	98,6	100,1
Декабрь	76378	107,6	136,2	100,1	134,4
IV квартал	62709	105,2	109,3	98,0	106,9
Год	**60769**	**106,3**	**x**	**100,2**	**x**
2022					
Январь	60121	107,9	78,4	99,7	77,6
Февраль	60998	110,1	100,0	101,5	98,9
Март	65816	113,1	107,9	97,3	99,8
I квартал	62618	111,0	99,7	100,0	94,3
Апрель	67971	111,4	103,1	94,7	101,4
Январь-апрель	63971	111,1	x	98,6	x

[1)] По сопоставимому кругу организаций.

Реальная начисленная заработная плата

В процентах к предыдущему месяцу

Copyright © Территориальный орган Федеральной службы государственной статистики по Республике Коми

Среднемесячная начисленная заработная плата работников организаций по видам экономической деятельности

Включая организации малого предпринимательства; на одного работника

	Январь-апрель 2022		Апрель 2022			
	руб	в % к январю-апрелю 2021	руб	в % к апрелю 2021	в % к марту 2022	отношение заработной платы к средней по республике, %
Всего	**63971**	**111,1**	**67971**	**111,4**	**103,1**	**100**
Сельское, лесное хозяйство, охота, рыболовство и рыбоводство	48649	115,1	51805	115,5	105,9	76
Растениеводство и животноводство, охота и предоставление соответствующих услуг в этих областях	44944	114,8	49441	116,8	108,5	73
Лесоводство и лесозаготовки	50932	115,1	53310	114,6	104,6	78
Добыча полезных ископаемых	111151	112,6	109804	98,6	97,0	162
Добыча сырой нефти и природного газа	116005	104,6	123743	89,9	104,5	182
Обрабатывающие производства	65796	113,9	70800	109,3	99,7	104
Производство пищевых продуктов	42671	108,0	42841	96,2	98,6	63
Обработка древесины и производство изделий из дерева и пробки, кроме мебели, производство изделий из соломки и материалов для плетения	59130	121,5	77651	127,5	152,4	114
Обеспечение электрической энергией, газом и паром, кондиционирование воздуха	70223	112,5	74183	109,4	95,7	109
Водоснабжение, водоотведение, организация сбора и утилизация отходов, деятельность по ликвидации загрязнений	56817	122,2	52133	108,9	81,2	77
Строительство	52126	116,4	54034	110,0	95,8	79
Торговля оптовая и розничная; ремонт автотранспортных средств и мотоциклов	37061	109,0	36237	102,1	91,7	53
Торговля оптовая, кроме оптовой торговли автотранспортными средствами и мотоциклами	41474	108,5	40023	100,5	87,1	59
Торговля розничная, кроме торговли автотранспортными средствами и мотоциклами	35338	109,0	34800	102,2	93,9	51
Транспортировка и хранение	88669	118,6	106778	138,6	125,8	157
Деятельность сухопутного и трубопроводного транспорта	101444	123,2	128112	150,9	134,0	188
Складское хозяйство и вспомогательная транспортная деятельность	64228	103,8	62984	98,8	96,5	93
Деятельность гостиниц и предприятий общественного питания	33674	100,9	37053	108,0	107,9	55
Деятельность в области информации и связи	66626	112,5	78834	123,5	118,8	116
Деятельность финансовая и страховая	71569	96,9	75007	93,9	94,5	110
Деятельность по операциям с недвижимым имуществом	41354	111,0	43383	112,7	99,3	64
Деятельность профессиональная, научная и техническая	70842	117,5	71669	118,7	86,0	105
Научные исследования и разработки	70815	108,8	69902	100,3	75,4	103
Деятельность административная и сопутствующие дополнительные услуги	61716	110,2	55560	103,1	97,5	82
Государственное управление и обеспечение военной безопасности; социальное обеспечение	66548	103,9	74059	105,6	108,0	109
Образование	45691	105,5	46896	106,1	100,5	69
Деятельность в области здравоохранения и социальных услуг	54628	104,0	55010	103,0	99,9	81
Деятельность в области культуры, спорта, организации досуга и развлечений	49856	107,0	50081	105,5	92,2	74
Деятельность библиотек, архивов, музеев и прочих объектов культуры	50359	106,4	51710	105,7	97,2	76
Деятельность в области спорта, отдыха и развлечений	46222	108,2	44804	106,4	89,0	66
Предоставление прочих видов услуг	40154	107,6	38434	100,9	88,7	57

Copyright © Территориальный орган Федеральной службы государственной статистики по Республике Коми

На 1 июня 2022г. просроченная задолженность по заработной плате в 2 организациях обследуемых видов деятельности (без субъектов малого предпринимательства), представивших сведения о ее наличии, составила 21,2 миллиона рублей.

Динамика просроченной задолженности по заработной плате

Без субъектов малого предпринимательства; на начало месяца

	Всего		В том числе				Численность работников, перед которыми имелась просроченная задолженность по заработной плате, чел
	тыс руб	в % к предыдущему месяцу	из-за недофинансирования из бюджетов всех уровней		из-за отсутствия собственных средств		
			тыс руб	в % к предыдущему месяцу	тыс руб	в % к предыдущему месяцу	
2021							
Январь	19125	119,0	-	-	19125	119,0	483
Февраль	18639	97,5	-	-	18639	97,5	460
Март	18674	100,2	-	-	18674	100,2	460
Апрель	18904	101,2	-	-	18904	101,2	472
Май	18664	98,7	-	-	18664	98,7	460
Июнь	19123	102,5	-	-	19123	102,5	468
Июль	16496	86,3	-	-	16496	86,3	393
Август	35673	216	-	-	35673	216	736
Сентябрь	11588	32,5	-	-	11588	32,5	39
Октябрь	15376	132,7	-	-	15376	132,7	387
Ноябрь	41364	269	-	-	41364	269	645
Декабрь	31564	76,3	-	-	31564	76,3	570
2022							
Январь	21138	67,0	-	-	21138	67,0	196
Февраль	21173	100,2	-	-	21173	100,2	196
Март	21208	100,2	-	-	21208	100,2	196
Апрель	21220	100,1	-	-	21220	100,1	196
Май	21220	100,0	-	-	21220	100,0	196
Июнь	21238	100,1	-	-	21238	100,1	196

На каждого из 196 работников, чей труд не был оплачен в установленный срок, в среднем приходилось по 108,4 тысячи рублей долга.

Просроченная задолженность по заработной плате по видам экономической деятельности на 1 июня 2022г.

Без субъектов малого предпринимательства

	Всего, тыс руб	В % к задолженности на 1 мая 2022	В % к итогу	Численность работников, перед которыми организация имеет просроченную задолженность по заработной плате, чел
Всего	**21238**	**100,1**	**100**	**196**
Добыча полезных ископаемых	9433	100,0	44	157
Строительство	11805	100,2	56	39

Copyright © Территориальный орган Федеральной службы государственной статистики по Республике Коми

VIII. ЗАНЯТОСТЬ И БЕЗРАБОТИЦА

ЗАНЯТОСТЬ. По данным выборочного обследования рабочей силы, в среднем за февраль-апрель 2022г. численность рабочей силы в возрасте 15 лет и старше оценивалась в 411,2 тысячи человек. В их числе 381,5 тысячи человек (92,8%) были заняты в экономике и 29,7 тысячи человек (7,2%) не имели занятия, но активно его искали и в соответствии с методологией Международной организации труда классифицировались как безработные. Уровень занятости населения (доля занятого населения в общей численности населения соответствующего возраста) составил 57,8%.

Численность и состав рабочей силы в возрасте 15 лет и старше

По данным выборочного обследования рабочей силы

	Февраль-апрель 2021	Февраль-апрель 2022
Численность рабочей силы - всего, тыс чел	405,6	411,2
в том числе:		
занятые в экономике	378,5	381,5
безработные	27,0	29,7
Уровень участия в рабочей силе (численность рабочей силы к численности населения), %	61,0	62,3
Уровень занятости (занятое население к численности населения), %	56,9	57,8
Уровень безработицы (безработные к численности рабочей силы), %	6,7	7,2

В апреле 2022г. из общего числа замещенных рабочих мест в организациях, не относящихся к субъектам малого предпринимательства (со средней численностью работников свыше 15 человек), 227,5 тысячи человек (или 96%) являлись работниками списочного состава, а 8,9 тысячи человек (4%) привлекались для работы на условиях совместительства и по договорам гражданско-правового характера.

Замещенные рабочие места в организациях

Без субъектов малого предпринимательства,
со средней численностью работников свыше 15 человек

	Апрель 2022 тыс чел	В % к		Январь-апрель 2022 в % к январю-апрелю 2021	Справочно		
		апрелю 2021	марту 2022		апрель 2021 в % к апрелю 2020	апрель 2021 в % к марту 2021	январь-апрель 2021 в % к январю-апрелю 2020
Всего	**236,4**	**97,4**	**99,9**	**97,1**	**97,7**	**99,5**	**97,6**
в том числе:							
работники списочного состава (без внешних совместителей)	227,5	97,3	99,9	97,1	97,6	99,5	97,8
внешние совместители	2,9	103,7	97,5	105,8	101,6	101,0	97,7
работники, выполнявшие работы по договорам гражданско-правового характера	6,0	96,4	100,4	94,6	98,5	96,1	92,8

Наибольшая доля рабочих мест внешних совместителей и лиц, выполнявших работы по гражданско-правовым договорам, наблюдалась в финансовой и страховой деятельности (33%), в деятельности в области спорта, отдыха и развлечений (13%).

Copyright © Территориальный орган Федеральной службы государственной статистики по Республике Коми

Число замещенных рабочих мест в организациях по видам экономической деятельности в апреле 2022г.

Без субъектов малого предпринимательства, со средней численностью работников свыше 15 человек; тысяч человек

	Всего заме-щенных рабочих мест	В том числе работниками			Число замещенных рабочих мест, в % к марту 2022
		списочного состава (без внешних совместите-лей)	внешними совмести-телями	выполнявшими работы по договорам гражданско-правового характера	
Всего	**236,4**	**227,5**	**2,9**	**6,0**	**99,9**
Сельское, лесное хозяйство, охота, рыболовство и рыбоводство	6,0	5,7	0,0	0,2	99,5
Растениеводство и животноводство, охота и предоставление соответствующих услуг в этих областях	2,2	2,0	0,0	0,2	100,4
Лесоводство и лесозаготовки	3,7	3,7	0,0	0,0	98,9
Добыча полезных ископаемых	20,5	20,2	0,1	0,2	100,1
Добыча сырой нефти и природного газа	8,5	8,3	0,1	0,1	100,3
Обрабатывающие производства	20,8	20,5	0,0	0,3	99,8
Производство пищевых продуктов	2,0	2,0	0,0	0,0	99,7
Обработка древесины и производство изделий из дерева и пробки, кроме мебели, производство изделий из соломки и материалов для плетения	6,8	6,8	0,0	0,1	99,4
Обеспечение электрической энергией, газом и паром, кондиционирование воздуха	14,6	14,4	0,0	0,1	100,5
Водоснабжение, водоотведение, организация сбора и утилизация отходов, деятельность по ликвидации загрязнений	5,0	4,8	0,0	0,1	98,9
Строительство	5,7	5,5	0,0	0,2	102,0
Торговля оптовая и розничная; ремонт автотранспортных средств и мотоциклов	11,2	11,0	0,1	0,1	99,4
Торговля оптовая, кроме оптовой торговли автотранспортными средствами и мотоциклами	1,3	1,3	0,0	0,0	93,2
Торговля розничная, кроме торговли автотранспортными средствами и мотоциклами	9,3	9,2	0,1	0,0	100,5
Транспортировка и хранение	28,3	27,0	0,1	1,3	100,2
Деятельность сухопутного и трубопроводного транспорта	19,0	18,1	0,0	0,9	100,7
Складское хозяйство и вспомогательная транспортная деятельность	6,6	6,3	0,0	0,3	98,0
Деятельность гостиниц и предприятий общественного питания	2,0	1,9	0,0	0,1	99,4
Деятельность в области информации и связи	3,8	3,7	0,0	0,1	99,1
Деятельность финансовая и страховая	4,4	2,9	0,0	1,4	98,9
Деятельность по операциям с недвижимым имуществом	1,8	1,7	0,1	0,1	99,9
Деятельность профессиональная, научная и техническая	5,6	5,4	0,1	0,1	99,4
Научные исследования и разработки	1,3	1,3	0,0	0,0	100,0
Деятельность административная и сопутствующие дополнительные услуги	5,7	5,5	0,1	0,1	99,2
Государственное управление и обеспечение военной безопасности; социальное обеспечение	28,5	28,2	0,1	0,2	100,0
Образование	35,7	33,8	1,1	0,8	100,0
Деятельность в области здравоохранения и социальных услуг	30,6	29,3	0,8	0,4	99,5
Деятельность в области культуры, спорта, организации досуга и развлечений	5,8	5,3	0,3	0,2	99,0
Деятельность библиотек, архивов, музеев и прочих объектов культуры	1,5	1,5	0,0	0,0	100,4
Деятельность в области спорта, отдыха и развлечений	2,3	2,0	0,2	0,1	97,1
Предоставление прочих видов услуг	0,6	0,5	0,0	0,0	103,1

Copyright © Территориальный орган Федеральной службы государственной статистики по Республике Коми

ЗАРЕГИСТРИРОВАННАЯ БЕЗРАБОТИЦА. По данным Министерства труда, занятости и социальной защиты Республики Коми, на конец мая 2022г. было признано безработными 5,9 тысячи человек. Уровень зарегистрированной безработицы составил 1,4%.

Динамика отдельных показателей зарегистрированной безработицы

По данным Министерства труда, занятости и социальной защиты Республики Коми; на конец месяца

	Численность незанятых граждан, состоящих на регистрационном учете в целях поиска подходящей работы		Признано безработными				Уровень зарегистрированной безработицы [1], %	Заявленная работодателями потребность в работниках, чел	Нагрузка незанятого населения на одну заявленную вакансию, чел
	чел	в % к предыдущему периоду	чел	в % к соответствующему месяцу предыдущего года	в % к предыдущему периоду	в том числе получают пособие			
2021									
Январь	14510	91	12538	201	85	7678	3,0	11280	1,3
Февраль	12645	87	10753	164	86	7292	2,6	11028	1,1
Март	11378	90	9175	136	85	6586	2,2	11696	1,0
Апрель	10951	96	9079	85	99	6677	2,2	12594	0,9
Май	10157	93	8152	54	90	5755	2,0	15517	0,7
Июнь	9336	92	7403	41	91	5109	1,8	15136	0,6
Июль	9570	103	7412	36	100	4959	1,8	14613	0,7
Август	9225	96	7057	32	95	4562	1,7	14131	0,7
Сентябрь	8870	96	6733	31	95	4180	1,6	12844	0,7
Октябрь	8703	98	6907	37	103	4451	1,7	14031	0,6
Ноябрь	8839	102	6689	39	97	4459	1,6	13099	0,7
Декабрь	8171	92	6764	46	101	4714	1,7	13132	0,6
2022									
Январь	7541	92	6141	49	91	4065	1,5	12707	0,6
Февраль	7373	98	5957	55	97	3712	1,5	11954	0,6
Март	7273	99	5779	63	97	3620	1,4	12381	0,6
Апрель	7405	102	6101	67	106	4018	1,5	12968	0,6
Май	7176	97	5853	72	96	3863	1,4	15757	0,5

[1] В % к численности рабочей силы в возрасте 15-72 лет в среднем за предыдущий год.

В мае 2022г. получили статус безработного 1,1 тысячи человек, сняты с регистрационного учета 1,4 тысячи безработных, из них в связи с трудоустройством 0,6 тысячи человек.

Движение численности безработных, зарегистрированных в органах службы занятости населения

По данным Министерства труда, занятости и социальной защиты Республики Коми; человек

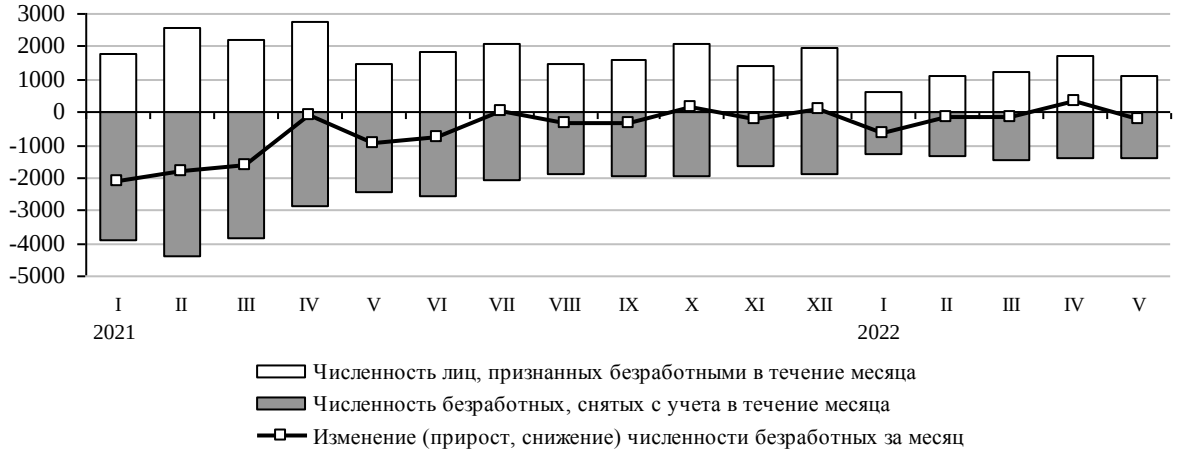

Copyright © Территориальный орган Федеральной службы государственной статистики по Республике Коми

IX. ДЕМОГРАФИЯ

По оценке, численность постоянного населения республики на 1 мая 2022г. составила 800,2 тысячи человек и с начала года уменьшилась на 3,3 тысячи человек, или на 0,4%. Сокращение численности произошло за счет естественной убыли населения и миграционной оттока. На 56% общее сокращение численности было обусловлено естественной убылью населения.

ОБЩАЯ ХАРАКТЕРИСТИКА ВОСПРОИЗВОДСТВА НАСЕЛЕНИЯ В РЕСПУБЛИКЕ. В целом по республике в январе-апреле 2022г. сложилась естественная убыль населения. Ее относительная величина по сравнению с соответствующим периодом предыдущего года увеличилась с 5,6‰ до 7,0‰, в том числе в городской местности - с 4,6‰ до 6,4‰, в сельской - осталась на уровне января-апреля 2021 года.

Оперативные данные по естественному движению населения

	Январь-апрель				
	чел [1]		на 1000 человек населения [2]		
	2021	2022	2021	2022	2022 в % к 2021
Все население					
Родившихся	2343	2081	8,8	7,9	89,8
Умерших	3847	3928	14,4	14,9	103,5
в том числе до 1 года	14	7	5,6 [3]	3,0 [3]	53,6
Естественная убыль	-1504	-1847	-5,6	-7,0	125,0
Браки, ед	1182	1123	4,4	4,3	97,7
Разводы, ед	1164	1165	4,4	4,4	100,0
Городское население					
Родившихся	1760	1540	8,4	7,4	88,1
Умерших	2716	2857	13,0	13,8	106,2
в том числе до 1 года	10	6	5,3 [3]	3,4 [3]	64,2
Естественная убыль	-956	-1317	-4,6	-6,4	139,1
Сельское население					
Родившихся	583	541	10,1	9,5	94,1
Умерших	1131	1071	19,5	18,9	96,9
в том числе до 1 года	4	1	6,5 [3]	1,7 [3]	26,2
Естественная убыль	-548	-530	-9,4	-9,4	100,0

[1] Зарегистрировано органами ЗАГС в соответствующем периоде. Информация формируется на основе данных из Единого государственного реестра записей актов гражданского состояния (ЕГР ЗАГС).

[2] Здесь и далее в разделе показатели помесячной регистрации приведены в пересчете на год.

[3] На 1000 родившихся живыми.

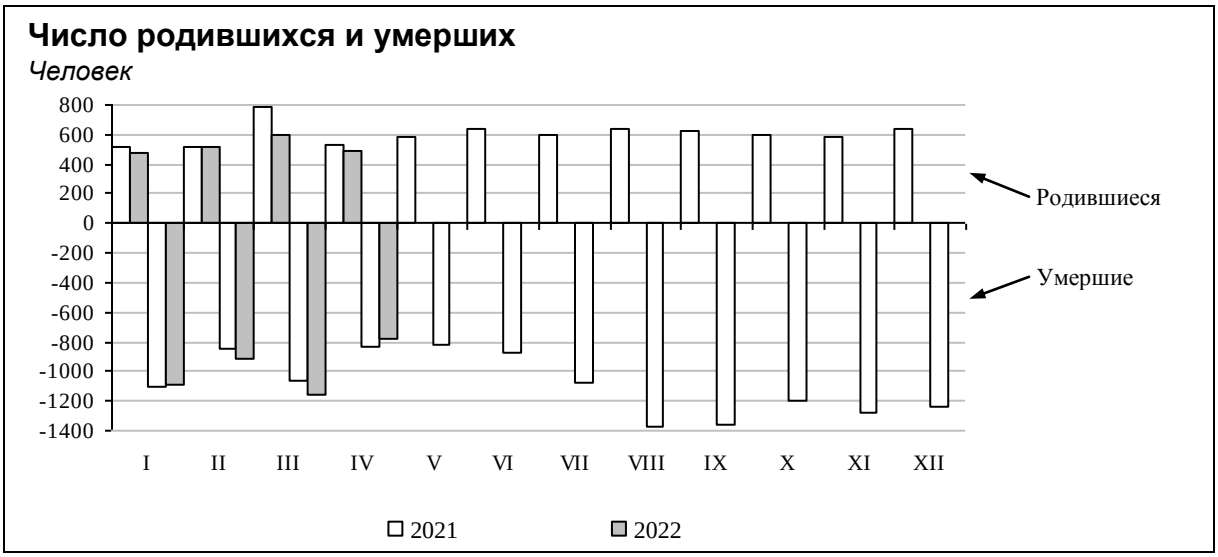

Copyright © Территориальный орган Федеральной службы государственной статистики по Республике Коми

ОБЩАЯ ХАРАКТЕРИСТИКА МИГРАЦИОННОЙ СИТУАЦИИ. За январь-апрель 2022г. миграционная убыль составила 1452 человека (в расчете на 1000 человек - 5,5, в январе-апреле 2021г. - 4,2). Миграционный отток населения по сравнению с соответствующим периодом предыдущего года увеличился на 31%.

Общие миграционные перемещения в пределах республики составили 46% всего миграционного оборота населения, с областями и республиками России - 42,1%, со странами СНГ - 11%, с другими зарубежными странами - 0,9%.

Миграционные потоки в январе-апреле

Человек

	2021			2022		
	число прибывших	число выбывших	миграционный прирост, убыль (-)	число прибывших	число выбывших	миграционный прирост, убыль (-)
Миграция - всего	**7536**	**8647**	**-1111**	**7002**	**8454**	**-1452**
из нее:						
в пределах России	6576	8160	-1584	6116	7510	-1394
в том числе:						
внутрирегиональная	3887	3887	x	3556	3556	x
межрегиональная	2689	4273	-1584	2560	3954	-1394
международная	960	487	473	886	944	-58
в том числе:						
со странами СНГ	908	470	438	837	858	-21
с другими зарубежными странами	52	17	35	49	86	-37
внешняя (для республики) миграция	3649	4760	-1111	3446	4898	-1452

Миграционные связи с государствами-участниками СНГ определялись в основном характером обмена с Украиной и Азербайджаном (соответственно 32% и 21% миграционного обмена со странами СНГ).

Международная миграция в январе-апреле

Человек

	2021			2022		
	число прибывших	число выбывших	миграционный прирост, убыль (-)	число прибывших	число выбывших	миграционный прирост, убыль (-)
Всего	**960**	**487**	**473**	**886**	**944**	**-58**
Страны СНГ	908	470	438	837	858	-21
Азербайджан	164	76	88	164	185	-21
Армения	64	18	46	68	49	19
Беларусь	63	31	32	47	81	-34
Казахстан	30	20	10	14	27	-13
Киргизия	83	29	54	85	88	-3
Республика Молдова	21	6	15	9	9	-
Таджикистан	51	32	19	125	72	53
Туркмения	-	-	-	3	-	3
Узбекистан	47	58	-11	49	77	-28
Украина	385	200	185	273	270	3
Другие зарубежные страны	52	17	35	49	86	-37
Германия	1	1	-	3	6	-3
Прочие	51	16	35	46	80	-34

Copyright © Территориальный орган Федеральной службы государственной статистики по Республике Коми

Распределение мигрантов по видам и срокам регистрации
в январе-апреле 2022г.

Человек

	Миграция, всего	В том числе			
		внутри-региональная	внешняя (для республики)	из нее	
				межрегиональная	международная
Прибывшие - всего	**7002**	**3556**	**3446**	**2560**	**886**
в том числе:					
зарегистрировано по месту жительства	4762	2525	2237	1956	281
зарегистрированы в новом месте жительства	2462	1628	834	553	281
возвратились после временного пребывания на другой территории	2300	897	1403	1403	x
к месту пребывания на срок более 9 месяцев	2240	1031	1209	604	605
из них на срок:					
от 9 месяцев до 1 года	192	54	138	80	58
1 год	621	213	408	179	229
2 года	515	313	202	91	111
3 года	225	129	96	73	23
4 года	61	35	26	14	12
5 лет и более	626	287	339	167	172
Выбывшие - всего	**8454**	**3556**	**4898**	**3954**	**944**
в том числе:					
зарегистрировано по месту жительства	6111	2525	3586	2642	944
снято с регистрационного учета по прежнему месту жительства	3653	1628	2025	2006	19
выбыло после временного пребывания на постоянное место жительства в другие территории	2458	897	1561	636	925
на срок более 9 месяцев	2343	1031	1312	1312	x
из них на срок:					
от 9 месяцев до 1 года	225	54	171	171	x
1 год	542	213	329	329	x
2 года	435	313	122	122	x
3 года	295	129	166	166	x
4 года	109	35	74	74	x
5 лет и более	737	287	450	450	x

Copyright © Территориальный орган Федеральной службы государственной статистики по Республике Коми

X. ИНФЕКЦИОННАЯ ЗАБОЛЕВАЕМОСТЬ

В январе-апреле 2022г. по сравнению с аналогичным периодом предыдущего года эпидемиологическая обстановка характеризовалась снижением числа случаев зарегистрированных заболеваний сальмонеллезными инфекциями и отдельных заболеваний группы социально значимых болезней (туберкулезом, педикулезом, а также болезнью, вызванной вирусом иммунодефицита человека (ВИЧ), и бессимптомным инфекционным статусом, вызванным ВИЧ). Одновременно был зафиксирован рост числа заболеваний острыми кишечными и острыми инфекциями верхних дыхательных путей, ветряной оспой, хроническими вирусными гепатитами, гонококковой инфекцией.

За четыре месяца 2022г. не зафиксировано ни одного случая заболевания дифтерией, корью, краснухой и паротитом эпидемическим.

Среди заболевших инфекционными заболеваниями в январе-апреле 2022г. дети в возрасте до 14 лет занимали: по ветряной оспе - 96%, острым кишечным инфекциям - 89%, педикулезу - 76%, сальмонеллезным и острым респираторно-вирусным инфекциям - 68% и 43% соответственно.

Заболеваемость населения отдельными инфекционными болезнями

По данным Управления Роспотребнадзора по Республике Коми; сведения о заболеваниях, зарегистрированных лечебно-профилактическими учреждениями

	Январь-апрель 2022		Апрель 2022			Справочно январь-апрель 2021 в % к январю-апрелю 2020
	случаев	в % к январю-апрелю 2021	случаев	в % к апрелю 2021	в % к марту 2022	
Кишечные инфекции						
Острые кишечные инфекции	1913	123,2	726	124,5	116,9	79,5
Сальмонеллезные инфекции	22	66,7	14	155,6	350	50,8
Гепатиты						
Острые гепатиты	4	100,0	-	-	-	36,4
из них:						
гепатит А	3	100,0	-	-	-	60,0
гепатит С	1	100,0	-	-	-	16,7
Хронические вирусные гепатиты	96	114,3	53	265	241	74,3
Некоторые инфекции, управляемые средствами специфической профилактики						
Ветряная оспа	2604	115,4	1096	186,1	150,5	79,9
Коклюш	1	-	-	-	-	-
Острые респираторно-вирусные инфекции (ОРВИ)						
Острые инфекции верхних дыхательных путей, тыс случаев	193,3	149,6	26,2	75,2	80,0	100,3
Грипп	163	-	-	-	-	-
Социально значимые болезни						
Сифилис	1	100,0	1	100,0	-	16,7
Гонококковая инфекция	21	150,0	8	200	267	66,7
Туберкулез (впервые выявленный)	65	80,2	32	133,3	177,8	80,2
Болезнь, вызванная вирусом иммунодефицита человека (ВИЧ), и бессимптомный инфекционный статус, вызванный ВИЧ	109	93,2	24	64,9	92,3	81,8
Педикулез	98	90,7	18	72,0	78,3	60,7

Временно исполняющий
обязанности руководителя С.В. Бенгардт

30.06.2022 №01-15-22/6

Copyright © Территориальный орган Федеральной службы государственной статистики по Республике Коми

МЕТОДОЛОГИЧЕСКИЕ ПОЯСНЕНИЯ

ПРОИЗВОДСТВО ТОВАРОВ И УСЛУГ

Оборот организаций

Оборот организаций включает стоимость отгруженных товаров собственного производства, выполненных работ и услуг собственными силами, а также выручку от продажи приобретенных на стороне товаров (без налога на добавленную стоимость, акцизов и аналогичных обязательных платежей).

Объем отгруженных товаров собственного производства представляет собой стоимость товаров, которые произведены юридическим лицом и фактически отгружены в отчетном периоде или отпущены им в порядке продажи, а также прямого обмена на сторону (другим юридическим и физическим лицам), независимо от того, поступили деньги на счет продавца или нет.

Данные по этому показателю представляют совокупность организаций с соответствующим основным видом деятельности и отражают коммерческую деятельность организаций.

Оборот организаций розничной торговли включает выручку от продажи товаров, приобретенных в целях перепродажи (за минусом НДС, налога с продаж и аналогичных обязательных платежей), стоимость отгруженных (переданных) товаров собственного производства, выручку от других видов деятельности (доход от сдачи в аренду зданий, складских и торговых площадей, транспортных средств и оборудования и т.п.). Не включаются в оборот доходы от продажи собственных основных средств, нематериальных активов, валютных ценностей, ценных бумаг.

Оборот организаций оптовой торговли включает выручку от продажи товаров, приобретенных в целях перепродажи (за минусом НДС, налога с продаж и других аналогичных обязательных платежей), выручку от реализации посреднических услуг (сумму вознаграждений комиссионеров (поверенных, агентов) за минусом НДС), стоимость отгруженных (переданных) товаров собственного производства, выручку от других видов деятельности (доход от сдачи в аренду зданий, складских и торговых площадей, транспортных средств и оборудования и т.п.). Не включаются в оборот доходы от продажи собственных основных средств, нематериальных активов, валютных ценностей, ценных бумаг.

Промышленное производство

Индекс производства - относительный показатель, характеризующий изменение масштабов производства в сравниваемых периодах. Различают индивидуальные и сводные индексы производства. Индивидуальные индексы отражают изменение выпуска одного продукта и исчисляются как отношение объемов производства данного вида продукта в натурально-вещественном выражении в сравниваемых периодах. Сводный индекс производства характеризует совокупные изменения всех видов продукции и отражает изменение создаваемой в процессе производства стоимости в результате изменения только физического объема производимой продукции. Для исчисления сводного индекса производства индивидуальные индексы по конкретным видам продукции поэтапно агрегируются в индексы по видам экономической деятельности, подгруппам, группам, подклассам, классам и разделам ОКВЭД2.

Индекс промышленного производства - агрегированный индекс производства по видам экономической деятельности «Добыча полезных ископаемых», «Обрабатывающие производства», «Обеспечение электрической энергией, газом и паром; кондиционирование воздуха», «Водоснабжение; водоотведение, организация сбора и утилизации отходов, деятельность по ликвидации загрязнений».

Объем отгруженных товаров собственного производства, выполненных работ и услуг собственными силами - стоимость отгруженных или отпущенных в порядке продажи, а также прямого обмена (по договору мены) всех товаров собственного производства, работ и услуг, выполненных (оказанных) собственными силами.

Объем отгруженных товаров представляет собой стоимость товаров, которые произведены данным юридическим лицом и фактически отгружены (переданы) в отчетном периоде на сторону (другим юридическим и физическим лицам), включая товары, сданные по акту заказчику на месте, независимо от того, поступили деньги на счет продавца или нет.

Copyright © Территориальный орган Федеральной службы государственной статистики по Республике Коми

Объем работ и услуг, выполненных собственными силами, представляет собой стоимость работ и услуг, оказанных (выполненных) организацией другим юридическим и физическим лицам.

Данные приводятся в фактических отпускных ценах без налога на добавленную стоимость, акцизов и аналогичных обязательных платежей.

Группировки по видам деятельности представляют собой совокупность соответствующих фактических видов деятельности, осуществляемых организациями, независимо от их основного вида деятельности.

Производство продукции в натуральном выражении включает продукцию, выработанную организацией (независимо от вида основной деятельности) как из собственного сырья и материалов, так и из неоплачиваемых сырья и материалов заказчика (давальческого), предназначенную для отпуска другим юридическим и физическим лицам, своему капитальному строительству и своим подразделениям, зачисленную в состав основных средств или оборотных активов (например, спецодежда, спецоснастка), выданную своим работникам в счет оплаты труда, а также израсходованную на собственные производственные нужды. Давальческое сырье - это сырье, принадлежащее заказчику и переданное на переработку другим организациям для производства из него продукции в соответствии с заключенными договорами. Данные приводятся с учетом деятельности физических лиц, занимающихся предпринимательской деятельностью без образования юридического лица.

Сельское хозяйство

Данные о **поголовье сельскохозяйственных животных, производстве и реализации основных сельскохозяйственных продуктов по всем сельхозпроизводителям** определяются: **по сельскохозяйственным организациям** - на основании сведений форм федерального статистического наблюдения (по субъектам малого предпринимательства - с применением выборочного метода наблюдения); **по хозяйствам населения, крестьянским (фермерским) хозяйствам и индивидуальным предпринимателям** - по материалам выборочных обследований.

Поголовье скота включает поголовье всех возрастных групп соответствующего вида сельскохозяйственных животных.

Условное поголовье скота используется для определения общего поголовья всех видов сельскохозяйственных животных. В качестве условной единицы принята голова взрослого крупного рогатого скота.

Производство скота и птицы на убой (в живом весе) включает проданные сельхозпроизводителями скот и птицу для забоя на мясо, а также забитые в сельскохозяйственных организациях, крестьянских (фермерских) хозяйствах, в хозяйствах населения.

Производство молока характеризуется фактически надоенным сырым коровьим, козьим и кобыльим молоком, независимо от того, было ли оно реализовано или потреблено в хозяйстве на выпойку молодняка. Молоко, высосанное молодняком при подсосном его содержании, в продукцию не включается и не учитывается при определении средних удоев.

Надой молока на одну корову в сельскохозяйственных организациях определяется путем деления производства молока, полученного от коров молочного стада, на их среднее поголовье.

Производство яиц включает их сбор от всех видов сельскохозяйственной птицы, в том числе яйца, пошедшие на воспроизводство птицы (инкубация и др.).

Показателем **яйценоскости** является количество яиц, полученных от птицы в течение года.

Кормовая единица - единица измерения, позволяющая сравнивать общую питательность различных кормов для животных. Кормовая единица принята равной одному килограмму овса среднего качества.

В **объем реализации продуктов сельского хозяйства** включается продажа продукции сельскохозяйственными организациями по всем каналам: организациям, осуществляющим закупки для государственных и муниципальных нужд, перерабатывающим организациям, организациям оптовой торговли, на рынках, биржах, аукционах, через собственную торговую сеть и организации общественного питания, в порядке оплаты труда, по бартеру и др.

Copyright © Территориальный орган Федеральной службы государственной статистики по Республике Коми

Строительство

Объем работ, выполненных по виду деятельности «Строительство» - это строительные работы, выполненные организациями собственными силами на основании договоров и (или) контрактов, заключаемых с заказчиками, а также работы, выполненные хозяйственным способом. В стоимость этих работ включаются работы по строительству новых объектов, капитальному и текущему ремонту, реконструкции жилых и нежилых зданий и инженерных сооружений.

Данные приводятся с учетом объемов, выполненных субъектами малого предпринимательства, и объемов работ, не наблюдаемых прямыми статистическими методами в строительстве.

Индекс физического объема работ, выполненных по виду деятельности «Строительство», рассчитан в сопоставимых ценах. В качестве сопоставимых цен приняты среднегодовые цены предыдущего года.

Обеспеченность строительных организаций договорами, заказами (в месяцах) определяется исходя из общего объема заказов (контрактов) на последующие месяцы и объема произведенных работ, услуг за последний отчетный месяц по виду деятельности «Строительство».

Ввод в действие мощностей - показатель мощности (производительности, вместимости, пропускной способности, площади, протяженности и т.д.), созданной в результате осуществления инвестиций в основной капитал.

Общая площадь жилых помещений во введенных в эксплуатацию жилых и нежилых зданиях, жилых домах определяется как сумма площадей всех частей жилых помещений, включая площадь помещений вспомогательного использования, предназначенных для удовлетворения гражданами бытовых и иных нужд, связанных с их проживанием в жилом помещении, площадей лоджий, балконов, веранд, террас, подсчитываемых с соответствующими понижающими коэффициентами, а также жилых и подсобных помещений в построенных населением жилых домах. К помещениям вспомогательного использования относятся кухни, передние, холлы, внутриквартирные коридоры, ванные или душевые, кладовые или хозяйственные встроенные шкафы. В домах-интернатах для престарелых и инвалидов, ветеранов, специальных домах для одиноких престарелых, детских домах к подсобным помещениям относятся столовые, буфеты, клубы, читальни, спортивные залы, приемные пункты бытового обслуживания и медицинского обслуживания.

В данные об общем **числе построенных квартир** включены квартиры в законченных строительством жилых домах квартирного типа, квартиры в нежилых зданиях, а также в построенных населением жилых домах.

Автомобильный транспорт

Перевозки грузов, пассажиров, грузооборот и пассажирооборот транспорта включают данные как по организациям, для которых эта деятельность является основной, так и по организациям других видов деятельности.

Перевезено грузов (объем перевозок грузов) на автомобильном транспорте - количество грузов в тоннах, перевезенных автотранспортом организаций всех видов экономической деятельности. Учет осуществляется по моменту прибытия грузов.

Грузооборот транспорта - объем работы транспорта организаций всех видов экономической деятельности по перевозкам грузов. Единицей измерения является тонно-километр, т.е. перемещение 1 тонны груза на 1 километр. Исчисляется суммированием произведений массы перевезенных грузов в тоннах на расстояние перевозки в километрах.

Перевезено грузов и грузооборот транспорта на коммерческой основе - это объемы, выполненные за плату для заказчика - юридического или физического лица. Перевозки грузов на коммерческой основе - это основная деятельность специализированных автотранспортных предприятий (автомобильного транспорта общего пользования).

Перевозки пассажиров автобусами по маршрутам регулярных перевозок - число пассажиров, в том числе пользующихся правом бесплатного проезда, перевезенных эксплуатационными маршрутными автобусами (с учетом оценки объемов перевозок автобусами, находящимися в собственности физических лиц, привлеченных к работе на маршрутах общего пользования). Единицей наблюдения в статистике перевозок пассажиров является пассажиропоездка. Учет пассажиров на автомобильном транспорте осуществляется по моменту приобретения билета.

Copyright © Территориальный орган Федеральной службы государственной статистики по Республике Коми

Пассажирооборот автобусов по маршрутам регулярных перевозок - объем работы автобусов по перевозке пассажиров по маршрутам регулярных перевозок, включая оценку перевозок пассажиров, пользующихся правом бесплатного проезда. Данные приводятся без учета работы заказных автобусов (единичные перевозки по маршруту, определяемому заказчиком, юридическим или физическим лицом: перевозки туристско-экскурсионными автобусами, специальные автобусные перевозки (школьные, вахтовые, доставка работников на коммерческой основе на производственные объекты, удаленные от общих линий городского пассажирского транспорта, в отдаленных районах сельской местности и т.п.). Единицей измерения является пассажиро-километр, т.е. перемещение одного пассажира на 1 километр. Исчисляется суммированием произведений количества пассажиров каждой перевозки на расстояние перевозки в километрах.

К **регулярным перевозкам пассажиров эксплуатационными автобусами** относятся перевозки пассажиров автобусами на основании публичного договора перевозки пассажира по маршруту регулярных перевозок в соответствии с расписанием.

РЫНКИ ТОВАРОВ И УСЛУГ

Розничная торговля, общественное питание

Оборот розничной торговли - выручка от продажи товаров населению для личного потребления или использования в домашнем хозяйстве за наличный расчет или оплаченных по кредитным карточкам, расчетным чекам банков, по перечислениям со счетов вкладчиков, по поручению физического лица без открытия счета, посредством платежных карт (электронных денег).

Стоимость товаров, проданных (отпущенных) отдельным категориям населения со скидкой, или полностью оплаченных органами социальной защиты, включается в оборот розничной торговли в полном объеме. В оборот розничной торговли не включается стоимость товаров, проданных (отпущенных) из розничной торговой сети юридическим лицам (в том числе организациям социальной сферы, спецпотребителям и т.п.) и индивидуальным предпринимателям, и оборот общественного питания.

Оборот розничной торговли включает данные как по организациям, для которых эта деятельность является основной, так и по организациям других видов деятельности, осуществляющим продажу товаров населению через собственные торговые заведения. Оборот розничной торговли также включает стоимость товаров, проданных населению индивидуальными предпринимателями и физическими лицами на розничных ярмарках.

Оборот розничной торговли формируется по данным сплошного федерального статистического наблюдения за организациями, не относящимися к субъектам малого предпринимательства, которое проводится с месячной периодичностью, ежеквартальных выборочных обследований малых предприятий розничной торговли (за исключением микропредприятий), розничных ярмарок, а также ежегодных выборочных обследований индивидуальных предпринимателей и микропредприятий с распространением полученных данных на генеральную совокупность объектов наблюдения.

Оборот розничной торговли приводится в фактических продажных ценах, включающих торговую наценку, налог на добавленную стоимость и аналогичные обязательные платежи.

Оборот общественного питания - выручка от продажи собственной кулинарной продукции и покупных товаров без кулинарной обработки населению для потребления, главным образом, на месте, а также организациям и индивидуальным предпринимателям для организации питания различных контингентов населения.

В оборот общественного питания включается стоимость кулинарной продукции и покупных товаров, отпущенных: работникам организаций с последующим удержанием из заработной платы; на дом по заказам населения; на рабочие места по заказам организаций и индивидуальных предпринимателей; транспортным организациям в пути следования сухопутного, воздушного, водного транспорта; для обслуживания приемов, банкетов и т.п.; организациями общественного питания организациям социальной сферы (школам, больницам, санаториям, домам престарелых и т.п.) в объеме фактической стоимости питания; по абонементам, талонам и т.п. в объеме фактической стоимости питания; стоимость питания в учебных учреждениях, в том числе предоставляемого для отдельных категорий учащихся на льготной основе за счет средств бюджета, включается в объеме фактической стоимости питания.

Copyright © Территориальный орган Федеральной службы государственной статистики по Республике Коми

Оборот общественного питания включает данные как по организациям, для которых эта деятельность является основной, так и по организациям других видов деятельности, осуществляющим продажу кулинарной продукции и покупных товаров для потребления, главным образом, на месте через собственные заведения общественного питания.

Оборот общественного питания формируется по данным сплошного федерального статистического наблюдения за организациями, не относящимися к субъектам малого предпринимательства, ежеквартального выборочного обследования малых предприятий (за исключением микропредприятий), а также ежегодных выборочных обследований индивидуальных предпринимателей и микропредприятий с распространением полученных данных на генеральную совокупность объектов наблюдения.

Оборот общественного питания приводится в фактических продажных ценах, включающих наценку общественного питания, налог на добавленную стоимость и аналогичные обязательные платежи.

Динамика оборота общественного питания определяется путем сопоставления величины оборота в сравниваемых периодах в сопоставимых ценах.

В соответствии с требованиями системы национальных счетов оборот розничной торговли и оборот общественного питания организаций досчитываются на объемы деятельности, не наблюдаемой прямыми статистическими методами.

Рынок платных услуг населению

Объем платных услуг населению представляет собой денежный эквивалент объема услуг, оказанных резидентами российской экономики (юридическими лицами и физическими лицами, осуществляющими предпринимательскую деятельность без образования юридического лица (индивидуальными предпринимателями)) гражданам Российской Федерации, а также гражданам других государств (нерезидентам), потребляющим те или иные услуги на территории Российской Федерации. Этот показатель формируется в соответствии с Методологией формирования официальной статистической информации об объеме платных услуг населению, утвержденной приказом Росстата от 17.12.2021 №927 на основании данных форм федерального статистического наблюдения и оценки ненаблюдаемой деятельности на рынке услуг.

Данные об объеме платных услуг населению в распределении по видам приведены в соответствии с Общероссийским классификатором продукции по видам экономической деятельности. Динамика объема платных услуг населению определяется путем сопоставления величины объема в сравниваемых периодах в сопоставимых ценах.

В объем транспортных услуг, оказанных населению, услуги железнодорожного и авиационного транспорта включаются с месячным опозданием.

Оптовая торговля и товарные рынки

Оборот оптовой торговли - выручка от реализации товаров, приобретенных ранее на стороне в целях перепродажи юридическим лицам и индивидуальным предпринимателям для профессионального использования (переработки или дальнейшей продажи).

Оборот оптовой торговли приводится в фактических продажных ценах, включающих торговую наценку, налог на добавленную стоимость, акциз, экспортную пошлину, таможенные сборы и аналогичные обязательные платежи. Сумма вознаграждения комиссионеров (поверенных, агентов) отражается по фактической стоимости, включая НДС.

Оборот оптовой торговли включает данные по организациям с основным видом экономической деятельности «Торговля оптовая, кроме оптовой торговли автотранспортными средствами и мотоциклами» и по организациям других видов деятельности, осуществляющих оптовую торговлю.

Организации оптовой торговли - организации, для которых вид деятельности «Торговля оптовая, кроме оптовой торговли автотранспортными средствами и мотоциклами» является основным.

Copyright © Территориальный орган Федеральной службы государственной статистики по Республике Коми

Оборот оптовой торговли формируется по данным сплошного федерального статистического наблюдения за организациями (предприятиями), не относящимися к субъектам малого предпринимательства, выборочного обследования малых предприятий оптовой торговли (кроме микропредприятий), которые проводятся с месячной периодичностью, а также ежегодных выборочных обследований микропредприятий и индивидуальных предпринимателей с распространением полученных по выборочным обследованиям данных на генеральную совокупность объектов наблюдения.

Кроме того, в соответствии с требованиями системы национальных счетов, оборот оптовой торговли досчитывается на объемы деятельности, не наблюдаемой прямыми статистическими методами.

Динамика оборота оптовой торговли определяется путем сопоставления величины оборота в сравниваемых периодах в сопоставимых ценах.

Динамика оборота оптовой торговли формируется с учетом индекса-дефлятора, при расчете которого используется годовая структура оборота оптовой торговли, индексы потребительских цен на отдельные виды товаров, индексы цен производителей промышленных товаров, индексы цен на приобретенные организациями отдельные виды товаров (Методологические положения по расчету индекса-дефлятора оборота оптовой торговли организаций оптовой торговли, утвержденные приказом Росстата от 19.11.2019 №668).

ХАРАКТЕРИСТИКА ОРГАНИЗАЦИЙ

Малые предприятия (без микропредприятий)

Субъекты малого и среднего предпринимательства - хозяйствующие субъекты (юридические лица и индивидуальные предприниматели), отнесенные в соответствии с условиями, установленными Федеральным законом от 24.07.2007 №209-ФЗ «О развитии малого и среднего предпринимательства в Российской Федерации», к малым предприятиям, в том числе к микропредприятиям, и средним предприятиям, сведения о которых внесены в единый реестр субъектов малого и среднего предпринимательства. Условия отнесения к субъектам малого и среднего предпринимательства определены статьей 4 указанного закона.

В разделе приводятся данные:

– по **средним** предприятиям - юридическим лицам со среднесписочной численностью работников от 101 до 250 человек и с предельным значением дохода, полученного от осуществления предпринимательской деятельности за предшествующий календарный год, до 2 миллиардов рублей;

– по **малым** предприятиям - юридическим лицам со среднесписочной численностью работников до 100 человек включительно и с предельным значением дохода, полученного от осуществления предпринимательской деятельности за предшествующий календарный год, до 800 миллионов рублей;

– по **микропредприятиям** - юридическим лицам со среднесписочной численностью работников до 15 человек включительно и с предельным значением дохода, полученного от осуществления предпринимательской деятельности за предшествующий календарный год, до 120 миллионов рублей;

– по **индивидуальным предпринимателям** - гражданам (физическим лицам), занимающимся предпринимательской деятельностью без образования юридического лица и прошедшим государственную регистрацию.

Федеральные статистические наблюдения за деятельностью субъектов малого и среднего предпринимательства в Российской Федерации осуществляются путем проведения сплошных статистических наблюдений за деятельностью субъектов малого и среднего предпринимательства (один раз в пять лет) и выборочных статистических наблюдений за их деятельностью на основе представительной (репрезентативной) выборки.

Порядок осуществления выборочных обследований установлен постановлением Правительства Российской Федерации от 16.02.2008 №79 «О порядке проведения выборочных статистических наблюдений за деятельностью субъектов малого и среднего предпринимательства».

Copyright © Территориальный орган Федеральной службы государственной статистики по Республике Коми

ЦЕНЫ

Индекс потребительских цен и тарифов на товары и услуги (ИПЦ) характеризует изменение во времени общего уровня цен и тарифов на товары и услуги, приобретаемые населением для непроизводственного потребления. Он измеряет отношение стоимости фиксированного перечня товаров и услуг в ценах текущего периода к его стоимости в ценах предыдущего (базисного) периода.

Расчет ИПЦ производится на базе информации, полученной из двух источников:

- данных о потребительских ценах на товары и услуги, зарегистрированных в каждом отчетном периоде;

- данных о фактических потребительских расходах домашних хозяйств за два смещенных года, которые являются основным источником информации для формирования весов при расчете ИПЦ.

Потребительский набор товаров и услуг (далее - Набор), на основании которого осуществляется наблюдение за ценами и рассчитывается ИПЦ, представляет собой единую для всех субъектов Российской Федерации выборку групп товаров и услуг.

В Набор включаются товары и услуги массового потребительского спроса, а также отдельные их виды необязательного пользования.

При отборе позиций в Набор учитывается относительная важность их в потреблении, представительность с точки зрения отражения динамики цен на однородные товары, устойчивое наличие их в продаже на территории большинства субъектов Российской Федерации.

Исходной информацией для расчета ИПЦ являются данные регистрации цен (тарифов) на товары и услуги с конкретными потребительскими свойствами. На их основе определяются средние сопоставимые цены отчетного и предыдущего периодов. Сопоставимой считается цена (тариф) на один и тот же товар (услугу) с конкретными потребительскими свойствами (ценовая котировка), зарегистрированная в отчетном и базисном периодах в одной и той же организации торговли (сферы услуг).

Средние потребительские цены (тарифы) на товары (услуги)-представители формируются под влиянием многообразных ассортиментных, а также территориальных сдвигов, сезонных колебаний и других структурных факторов. Средние потребительские цены по республике определяются исходя из сложившихся средних цен в городах Сыктывкар, Воркута и Ухта, взвешенных на численность населения соответствующих зон: южной, северной, центральной.

Стоимость фиксированного набора потребительских товаров и услуг для межрегиональных сопоставлений покупательной способности населения исчисляется на основе единых, установленных в целом по России, условных объемов потребления товаров и услуг, а также средних цен на них по России и ее субъектам. В состав набора включены 83 наименования товаров и услуг, в том числе 30 видов продовольственных товаров, 41 вид непродовольственных товаров и 12 видов услуг. Данные о стоимости набора определяются в расчете на одного человека в месяц.

Стоимость условного (минимального) набора продуктов питания отражает межрегиональную дифференциацию уровней потребительских цен на основные продукты питания, входящие в него. Стоимость условного (минимального) набора продуктов питания определяется на основе единых весов (количества продуктов питания по видам) и фактических средних потребительских цен на них по России и субъектам Российской Федерации. Приведенные в наборе веса (количества) товаров являются условными и не отражают реального их потребления населением. В состав этого набора включено 33 наименования продовольственных товаров.

В набор входят: хлеб из ржаной муки и из смеси муки ржаной и пшеничной (115,0 кг), хлеб и булочные изделия из пшеничной муки 1 и 2 сортов (75,0 кг), мука пшеничная (20,0 кг), рис шлифованный (5,0 кг), пшено (6,0 кг), горох и фасоль (7,3 кг), вермишель (6,0 кг), картофель (150,0 кг), капуста белокочанная свежая (35,0 кг), морковь (35,0 кг), лук репчатый (20,0 кг), огурцы свежие (1,8 кг), яблоки (18,6 кг), сахар-песок (20,0 кг), карамель (0,7 кг), печенье (0,7 кг), говядина (кроме бескостного мяса) (15,0 кг), баранина (кроме бескостного мяса) (1,8 кг), свинина (кроме бескостного мяса) (4,0 кг), куры охлажденные и мороженые (14,0 кг), рыба мороженая неразделанная (14,0 кг), сельдь соленая (0,7 кг), молоко питьевое цельное пастеризованное 2,5-3,2% жирности (110,0 л), сметана (1,8 кг), масло сливочное (1,8 кг), творог нежирный (10,0 кг), сыры сычужные твердые и мягкие (2,5 кг), яйца куриные (180 шт.), маргарин (6,0 кг), масло подсолнечное (7,0 кг), соль поваренная пищевая (3,65 кг), чай черный байховый (0,5 кг), перец черный (горошек) (0,73 кг). Объемы потребления приведены в расчете на год.

Copyright © Территориальный орган Федеральной службы государственной статистики по Республике Коми

В соответствии с методологией Росстата стоимость минимального набора продуктов питания по республике рассчитывается по городам, включенным в федеральное статнаблюдение, - Сыктывкар, Воркута и Ухта. Данные о стоимости набора определяются в расчете на одного человека в месяц.

Индексы цен производителей промышленных товаров по видам деятельности «Добыча полезных ископаемых», «Обрабатывающие производства», «Обеспечение электрической энергией, газом и паром; кондиционирование воздуха», «Водоснабжение; водоотведение, организация сбора и утилизации отходов, деятельность по ликвидации загрязнений» рассчитываются на основании регистрации цен на товары-представители в базовых организациях с указанными видами деятельности. Цены производителей представляют собой фактически сложившиеся на момент регистрации цены указанных организаций на произведенную продукцию, предназначенную для реализации на внутреннем рынке (без налога на добавленную стоимость, акциза и других налогов, не входящих в себестоимость, без стоимости транспортировки до потребителя).

Рассчитанные по товарам-представителям индексы цен производителей последовательно агрегируются в индексы цен соответствующих видов, групп, классов, разделов экономической деятельности. В качестве весов используются данные об объеме отгрузки товаров в стоимостном выражении базисного периода.

Индекс цен производителей сельскохозяйственной продукции исчисляется на основании регистрации в отобранных для наблюдения сельскохозяйственных организациях цен на основные виды товаров-представителей, реализуемых заготовительным, перерабатывающим организациям, на рынке, через собственную торговую сеть, населению непосредственно с транспортных средств, на ярмарках, биржах, аукционах, организациям, коммерческим структурам и т.п. Цены производителей сельскохозяйственной продукции приводятся с учетом надбавок и скидок за качество реализованной продукции без расходов на транспортировку, экспедирование, погрузку и разгрузку продукции, а также без налога на добавленную стоимость.

Сводный индекс цен на продукцию (затраты, услуги) инвестиционного назначения рассчитывается как агрегированный показатель из индексов цен производителей на строительную продукцию, приобретения машин и оборудования инвестиционного назначения и на прочую продукцию (затраты, услуги) инвестиционного назначения, взвешенных по доле этих элементов в общем объеме инвестиций в основной капитал.

Индекс цен производителей на строительную продукцию формируется из индексов цен на строительно-монтажные работы и на прочие затраты, включенные в сводный сметный расчет строительства, взвешенных по доле этих элементов в общем объеме инвестиций в жилища, здания и сооружения. Расчет индекса цен на строительно-монтажные работы проводится на основе данных формы отчетности о ценах на материалы, детали и конструкции, приобретенные базовыми подрядными организациями, а также на базе технологических моделей, разработанных по видам экономической деятельности с учетом территориальных особенностей строительства.

Индекс цен приобретения машин и оборудования инвестиционного назначения исчисляется на основе данных об изменении цен производителей этого оборудования, транспортных расходов, ставки налога на добавленную стоимость и других расходов.

Индекс цен на прочую продукцию (затраты, услуги) инвестиционного назначения определяется из индексов цен на основные составляющие этих работ (проектно-изыскательские работы, затраты на разведочное бурение, на формирование рабочего, продуктивного и племенного стада и другие затраты).

Индекс тарифов на грузовые перевозки характеризует изменение за отчетный период без учета изменения за этот период структуры перевезенных грузов по разнообразным признакам: по виду и размеру отправки груза, скорости доставки, расстоянию перевозки, территории перевозки, типу подвижного состава, степени использования его грузоподъемности и по другим признакам.

Сводный индекс тарифов на грузовые перевозки всеми видами транспорта рассчитывается исходя из индексов тарифов на перевозку грузов отдельными видами транспорта (трубопроводным, внутренним водным, автомобильным, воздушным), взвешенных на объемы доходов от перевозки грузов соответствующим видом транспорта за базисный период. По каждому виду транспорта регистрируются тарифы на услуги-представители. За услугу-представитель принимается перевозка одной тонны массового груза определенным видом транспорта на фиксированное расстояние. Регистрация тарифов осуществляется в выборочной совокупности транспортных организаций.

Copyright © Территориальный орган Федеральной службы государственной статистики по Республике Коми

ФИНАНСЫ

Бюджет - форма образования и расходования денежных средств, предназначенных для финансового обеспечения задач и функций государства и местного самоуправления.

Бюджетная система Российской Федерации состоит из бюджетов следующих уровней: федеральный бюджет и бюджеты государственных внебюджетных фондов; бюджеты субъектов Российской Федерации и бюджеты территориальных государственных внебюджетных фондов; местные бюджеты, в том числе: бюджеты муниципальных районов, бюджеты городских округов, бюджеты внутригородских муниципальных образований городов федерального значения Москвы, Санкт-Петербурга и Севастополя; бюджеты городских и сельских поселений, бюджеты внутригородских районов.

Консолидированный бюджет республики образуют республиканский бюджет и свод бюджетов муниципальных образований, расположенных на территории республики (без учета межбюджетных трансфертов между этими бюджетами и за исключением средств бюджетов государственных внебюджетных фондов).

Доходы бюджета - поступающие в бюджет денежные средства, за исключением средств, являющихся в соответствии с Бюджетным кодексом Российской Федерации источниками финансирования дефицита бюджета.

К доходам бюджетов относятся налоговые доходы, неналоговые доходы и безвозмездные поступления.

Расходы бюджета - выплачиваемые из бюджета денежные средства, за исключением средств, являющихся в соответствии с Бюджетным кодексом Российской Федерации источниками финансирования дефицита бюджета.

Дефицит бюджета - превышение расходов бюджета над его доходами.

Профицит бюджета - превышение доходов бюджета над его расходами.

Налог - обязательный, индивидуально безвозмездный платеж, взимаемый с организаций и физических лиц в форме отчуждения принадлежащих им на праве собственности, хозяйственного ведения или оперативного управления денежных средств в целях финансового обеспечения деятельности государства и (или) муниципальных образований.

Сбор - обязательный взнос, взимаемый с организаций и физических лиц, уплата которого является одним из условий совершения в отношении плательщиков сборов государственными органами, органами местного самоуправления, иными уполномоченными органами и должностными лицами юридически значимых действий, включая предоставление определенных прав или выдачу разрешений (лицензий), либо уплата которого обусловлена осуществлением в пределах территории, на которой введен сбор, отдельных видов предпринимательской деятельности.

Федеральные налоги и сборы - налоги и сборы, устанавливаемые Налоговым кодексом Российской Федерации и обязательные к уплате на всей территории Российской Федерации.

Региональные налоги - налоги, устанавливаемые Налоговым кодексом Российской Федерации и законами субъектов Российской Федерации о налогах и обязательные к уплате на территориях соответствующих субъектов Российской Федерации.

Местные налоги и сборы - налоги и сборы, устанавливаемые Налоговым кодексом Российской Федерации и нормативными правовыми актами представительных органов муниципальных образований о налогах и сборах и обязательные к уплате на территориях соответствующих муниципальных образований.

Специальные налоговые режимы предусматривают особый порядок определения элементов налогообложения, а также освобождение от обязанности по уплате отдельных налогов и сборов и применяются в случаях и порядке, которые предусмотрены Налоговым кодексом Российской Федерации и иными актами законодательства о налогах и сборах.

Совокупная задолженность по налогам и сборам, страховым взносам, пеням и налоговым санкциям включает в себя недоимку, задолженность по уплате пеней и санкций, урегулированную и невозможную к взысканию задолженность по налогам и сборам, страховым взносам, пеням и налоговым санкциям, в том числе задолженность организаций, индивидуальных предпринимателей и граждан, находящихся в процедурах банкротства.

Copyright © Территориальный орган Федеральной службы государственной статистики по Республике Коми

Задолженность по налогам и сборам - суммарный объем выявленных и подтвержденных недополученных налоговых поступлений, законодательно установленных налогов и сборов, начисленных пени и штрафных санкций, в отношении которой применяется механизм урегулирования с целью ее снижения.

Страховые взносы - обязательные платежи на обязательное пенсионное страхование, обязательное социальное страхование на случай временной нетрудоспособности и в связи с материнством, на обязательное медицинское страхование, взимаемые с организаций и физических лиц в целях финансового обеспечения реализации прав застрахованных лиц на получение страхового обеспечения по соответствующему виду обязательного социального страхования.

Недоимка - сумма неуплаченного в установленный срок налога или сбора.

Урегулированная задолженность - задолженность, в отношении которой применены методы урегулирования в виде реструктуризации, отсрочек, рассрочек или приостановления взыскания.

Сальдированный финансовый результат (прибыль минус убыток) - конечный финансовый результат, выявленный на основании бухгалтерского учета всех хозяйственных операций организаций. Представляет сумму прибыли (убытка) от продажи товаров, продукции (работ, услуг), основных средств, иного имущества организаций и доходов от прочих операций, уменьшенных на сумму расходов по этим операциям. Прочие доходы и расходы - штрафы, пени, неустойки за нарушение условий договоров; прибыль (убыток) прошлых лет, выявленная в отчетном году, курсовые разницы и др. Данные по сальдированному финансовому результату деятельности организаций приводятся в фактически действовавших ценах, структуре и методологии соответствующих лет.

Суммарная задолженность по обязательствам - кредиторская задолженность и задолженность по кредитам банков и займам.

Кредиторская задолженность - задолженность по расчетам с поставщиками и подрядчиками за поступившие материальные ценности, выполненные работы и оказанные услуги, в том числе задолженность, обеспеченная векселями выданными; задолженность по расчетам с дочерними и зависимыми обществами по всем видам операций; с рабочими и служащими по оплате труда, представляющую собой начисленные, но не выплаченные суммы оплаты труда; задолженность по отчислениям на государственное социальное страхование, пенсионное обеспечение и медицинское страхование работников организации, задолженность по всем видам платежей в бюджет и внебюджетные фонды; задолженность организации по платежам по обязательному и добровольному страхованию имущества и работников организации и другим видам страхования, в которых организация является страхователем; авансы полученные, включающие сумму полученных авансов от сторонних организаций по предстоящим расчетам по заключенным договорам, а также штрафы, пени и неустойки, признанные организацией или по которым получены решения суда или другого органа, имеющего в соответствии с законодательством Российской Федерации право на принятие решения об их взыскании, и отнесенные на финансовые результаты организации, непогашенные суммы заемных средств, подлежащие погашению в соответствии с договорами.

Дебиторская задолженность - задолженность по расчетам с покупателями и заказчиками за товары, работы и услуги, в том числе задолженность, обеспеченная полученными векселями; задолженность по расчетам с дочерними и зависимыми обществами; суммы уплаченных другим организациям авансов по предстоящим расчетам в соответствии с заключенными договорами; задолженность по расчетам с прочими дебиторами, включающая в себя задолженность финансовых и налоговых органов (в том числе по переплате по налогам, сборам и прочим платежам в бюджет); задолженность работников организации по предоставленным им ссудам и займам за счет средств этой организации или кредита (ссуды на индивидуальное и кооперативное жилищное строительство, приобретение и благоустройство садовых участков, беспроцентные ссуды молодым семьям на улучшение жилищных условий или обзаведение домашним хозяйством и другое); задолженность подотчетных лиц; поставщиков по недостачам товарно-материальных ценностей, обнаруженным при приемке; задолженность по государственным заказам, федеральным программам за поставленные товары, работы и услуги, а также штрафы, пени и неустойки, признанные должником, или по которым получены решения суда (арбитражного суда) или другого органа, имеющего в соответствии с законодательством Российской Федерации право на принятие решения об их взыскании, и отнесенные на финансовые результаты организации.

Copyright © Территориальный орган Федеральной службы государственной статистики по Республике Коми

ЗАРАБОТНАЯ ПЛАТА

Среднемесячная номинальная начисленная заработная плата исчисляется делением фонда начисленной заработной платы работников на среднесписочную численность работников и на количество месяцев в периоде. В фонд заработной платы включаются начисленные работникам суммы оплаты труда в денежной и неденежной формах за отработанное и неотработанное время, компенсационные выплаты, связанные с режимом работы и условиями труда, доплаты и надбавки, премии, единовременные поощрительные выплаты, а также оплата питания и проживания, имеющая системный характер. Пособия, получаемые работниками из государственных внебюджетных фондов, не включаются в фонд заработной платы и среднемесячную заработную плату.

Темпы роста (снижения) среднемесячной номинальной заработной платы рассчитываются по сопоставимой совокупности организаций отчетного и предыдущих периодов.

Реальная заработная плата характеризует изменение покупательной способности заработной платы в отчетном периоде в связи с изменением цен на потребительские товары и услуги по сравнению с базисным периодом. Рассчитывается путем деления индекса номинальной заработной платы на индекс потребительских цен за один и тот же временной период.

Данные по видам экономической деятельности сформированы на основании сведений организаций, предоставляемых по каждому («чистому») осуществляемому ими виду деятельности.

Просроченной задолженностью по заработной плате считаются фактически начисленные работникам суммы заработной платы, но не выплаченные в срок, установленный коллективным договором или договором на расчетно-кассовое обслуживание, заключенным с банком (расчетно-кассовым центром). Число дней задержки выплаты считается со следующего дня после истечения этого срока.

Данные разрабатываются по организациям, кроме субъектов малого предпринимательства, по следующим видам экономической деятельности: растениеводство и животноводство, охота и предоставление соответствующих услуг в этих областях; лесозаготовки; рыболовство и рыбоводство; добыча полезных ископаемых; обрабатывающие производства; обеспечение электрической энергией, газом и паром; кондиционирование воздуха; водоснабжение; водоотведение, организация сбора и утилизация отходов, деятельность по ликвидации загрязнений; строительство; деятельность сухопутного и трубопроводного транспорта; деятельность водного транспорта; деятельность воздушного и космического транспорта; складское хозяйство и вспомогательная транспортная деятельность; производство кинофильмов, видеофильмов и телевизионных программ; деятельность в области телевизионного и радиовещания; управление недвижимым имуществом за вознаграждение или на договорной основе; научные исследования и разработки; образование; деятельность в области здравоохранения и социальных услуг; деятельность творческая, деятельность в области искусства и организации развлечений; деятельность библиотек, архивов, музеев и прочих объектов культуры; деятельность в области отдыха и развлечений.

ЗАНЯТОСТЬ И БЕЗРАБОТИЦА

Информация о численности рабочей силы, занятых и общей численности безработных (применительно к стандартам МОТ) формируется по материалам выборочных обследований рабочей силы. В целях повышения репрезентативности данных о численности и составе рабочей силы показатели занятости и безработицы по субъектам Российской Федерации формируются в среднем за три последних месяца.

Рабочая сила - лица в возрасте 15 лет и старше, которые в рассматриваемый период (обследуемую неделю) считаются занятыми или безработными.

Занятые в экономике - лица в возрасте 15 лет и старше, которые в рассматриваемый период выполняли любую деятельность (хотя бы один час в неделю), связанную с производством товаров или оказанием услуг за плату или прибыль. В численность занятых включаются также лица, временно отсутствовавшие на рабочем месте в течение короткого промежутка времени и сохранившие связь с рабочим местом во время отсутствия.

Copyright © Территориальный орган Федеральной службы государственной статистики по Республике Коми

Безработные (в соответствии со стандартами Международной Организации Труда - МОТ) - лица в возрасте 15 лет и старше, которые в рассматриваемый период удовлетворяли одновременно следующим критериям:

- не имели работы (доходного занятия);

- занимались поиском работы в течение последних четырех недель, используя при этом любые способы поиска работы;

- были готовы приступить к работе в течение обследуемой недели.

Обучающиеся в образовательных учреждениях, пенсионеры и инвалиды учитываются в качестве безработных, если они не имели работы, занимались поиском работы и были готовы приступить к ней.

Уровень участия в рабочей силе - отношение численности рабочей силы (занятых и безработных) определенной возрастной группы к общей численности населения соответствующей возрастной группы, рассчитанное в процентах

Уровень занятости - отношение численности занятого населения определенной возрастной группы к общей численности населения соответствующей возрастной группы, рассчитанное в процентах.

Уровень безработицы (применительно к стандартам Международной Организации Труда - МОТ) - отношение численности безработных определенной возрастной группы к численности рабочей силы (занятых и безработных) соответствующей возрастной группы, рассчитанное в процентах.

Безработные, зарегистрированные в органах службы занятости населения, - трудоспособные граждане, не имеющие работы и заработка (трудового дохода), проживающие на территории Российской Федерации, зарегистрированные в органах службы занятости населения по месту жительства в целях поиска подходящей работы, ищущие работу и готовые приступить к ней. Информация о численности безработных, получивших официальный статус в органах службы занятости населения, разрабатывается Министерством труда, занятости и социальной защиты Республики Коми.

Уровень зарегистрированной безработицы - отношение численности безработных, зарегистрированных в органах службы занятости населения, к численности рабочей силы, рассчитанный в процентах.

При исчислении уровня зарегистрированной безработицы используется численность рабочей силы в возрасте 15-72 лет в среднем за предыдущий год.

Незанятые граждане, состоящие на регистрационном учете в целях поиска подходящей работы, - граждане, зарегистрированные в органах службы занятости населения, и не относящиеся к категории занятых в соответствии со статьей 2 Закона РФ от 19.04.1991 №1032-1 «О занятости населения в Российской Федерации».

Число замещенных рабочих мест в организациях определяется как суммарное количество среднесписочной численности работников, средней численности внешних совместителей и средней численности работников, выполнявших работы по договорам гражданско-правового характера. При суммировании числа рабочих мест по организациям каждый работник учитывается по числу замещаемых им рабочих мест (без учета внутреннего совместительства).

Данные по видам экономической деятельности сформированы на основании сведений организаций, предоставляемых по каждому («чистому») осуществляемому ими виду деятельности.

Нагрузка незанятого населения на одну заявленную вакансию - отношение численности незанятых граждан, состоящих на регистрационном учете в целях поиска подходящей работы, к заявленной работодателями потребности в работниках.

Заявленная работодателями потребность в работниках - количество свободных рабочих мест и вакантных должностей, содержащихся в Регистре получателей государственных услуг в сфере занятости населения - работодателей на отчетную дату.

Copyright © Территориальный орган Федеральной службы государственной статистики по Республике Коми

ДЕМОГРАФИЯ

Естественное движение населения - обобщенное название совокупности рождений и смертей, изменяющих численность населения так называемым естественным путем. К естественному движению населения относят также браки и разводы, хотя они не меняют численность населения, но учитываются в том же порядке, что и рождения и смерти.

Сведения о **рождениях, смертях, браках и разводах** получены на основании данных о естественном движении населения, содержащихся в ЕГР ЗАГС (Едином государственном реестре записей актов гражданского состояния), посредством использования единой системы межведомственного электронного взаимодействия.

В число родившихся включаются только родившиеся живыми.

В связи с переходом на расширенные критерии рождения (приказ Минздравсоцразвития России от 27.12.2011 №1687н «О медицинских критериях рождения, форме документа о рождении и порядке его выдачи») в органах ЗАГС с апреля 2012г. подлежат регистрации рождения и смерти новорожденных с экстремально низкой массой тела (от 500 до 1000 граммов).

Естественный прирост, убыль (-) населения - абсолютная величина разности между числами родившихся и умерших за определенный промежуток времени.

Общие коэффициенты рождаемости и смертности - отношение соответственно числа родившихся (живыми) и числа умерших к численности населения. Исчисляются на 1000 человек населения.

Коэффициент естественного прироста (убыли) - разность общих коэффициентов рождаемости и смертности.

Коэффициент младенческой смертности исчисляется как сумма двух составляющих, первая из которых - отношение числа умерших в возрасте до одного года из поколения родившихся в том году, для которого вычисляется коэффициент, к общему числу родившихся в том же году; а вторая - отношение числа умерших в возрасте до одного года из поколения родившихся в предыдущем году, к общему числу родившихся в предыдущем году. Исчисляется на 1000 родившихся живыми.

Общие коэффициенты брачности и разводимости - отношение числа зарегистрированных браков и разводов к среднегодовой численности населения. Исчисляются на 1000 человек населения.

Данные о браках и разводах в таблицах охватывают только случаи заключения и расторжения брака, зарегистрированные в органах ЗАГС. Данные о расторжении брака в связи с допустимостью составления двух актовых записей (в случае оформления актовых записей в отношении каждого из супругов в разных органах ЗАГС в соответствии с Федеральным законом «Об актах гражданского состояния», ст.35) отражают сведения о числе случаев государственной регистрации расторжения брака, а не о числе расторгнутых браков.

Все коэффициенты приведены в пересчете на год.

Данные о **миграции** получены в результате разработки поступающих от территориальных подразделений Управления по вопросам миграции МВД по Республики Коми форм федерального статистического наблюдения (с 2019г.), которые составляются при регистрации и снятии с регистрационного учета населения по месту жительства и при регистрации по месту пребывания на срок 9 месяцев и более. Формирование числа выбывших осуществляется автоматически в процессе электронной обработки данных о миграции населения при перемещениях в пределах Российской Федерации, а также по истечении срока пребывания у мигрантов независимо от места прежнего жительства.

Миграционный прирост, убыль (-) населения отражает результат территориального перемещения населения и рассчитывается как разность чисел прибывших и выбывших.

Copyright © Территориальный орган Федеральной службы государственной статистики по Республике Коми