

**Федеральная служба государственной статистики
Территориальный орган Федеральной службы
государственной статистики по Республике Коми**

Социально- экономическое положение Республики Коми

Доклад

Январь-март 2022

Официальное издание

**Сыктывкар
2022**

Настоящий доклад «Социально-экономическое положение Республики Коми» является официальным ежемесячным изданием Территориального органа Федеральной службы государственной статистики по Республике Коми. Он подготовлен на основе обобщения сведений, получаемых от предприятий, организаций, населения путем проведения различных форм государственных статистических наблюдений, а также данных министерств и других органов исполнительной власти.

В докладе публикуется главным образом оперативная информация, в динамике отражающая явления и процессы, происходящие в экономике и социальной жизни республики за истекший период года и в сравнении с соответствующими периодами предыдущих лет.

Доклад предназначен для органов государственной власти, общественных организаций, научных, предпринимательских и банковских кругов, для аспирантов и студентов.

Под общей редакцией руководителя Территориального органа Федеральной службы государственной статистики по Республике Коми М.Ю. Кудиновой.

Ответственные за разделы:		Телефоны
Оборот организаций	М.М. Терлецкая	28-57-36
Промышленное производство	Н.Т. Пимоненко	28-57-99
Сельское хозяйство	С.Н. Елфимова	28-57-90
Лесозаготовки	Н.Т. Пимоненко	28-57-99
Строительство	Е.А. Распутина	28-57-70
Автомобильный транспорт	Т.В. Котельникова	28-57-27
Розничная торговля	О.И. Максимова	28-57-59
Рестораны, кафе, бары	О.И. Максимова	28-57-59
Рынок платных услуг населению	М.К. Шерифова	28-57-19
Оптовая торговля и товарные рынки	Е.В. Чупрова	28-57-34
Характеристика хозяйствующих субъектов	Н.С. Фадеева	28-57-48
Цены	Ю.В. Николаева	28-57-81
Государственные финансы	Т.Г. Момотова	28-57-81
Финансовая деятельность организаций	Я.С. Смышляева	28-57-41
Заработная плата	Н.Е. Лапина	28-57-40
Занятость и безработица	А.И. Шилкин	28-57-66
Демография	Е.В. Чувьюрова	28-57-38
Инфекционная заболеваемость	А.С. Сердитова	28-57-96

Ответственные за выпуск:		
заместитель руководителя	Т.А. Шерстюкова	28-57-03
начальник отдела сводных статистических работ и общественных связей	И.А. Перепелица	28-57-14

Условные обозначения единиц измерения:

Гкал	гигакалория	пог. м	погонный метр
Гкал/ч	гигакалория в час	посад мест	посадочное место
дкл	декалитр	посещ/смен	посещение в смену
ед	единица	%	процент
кВт	киловатт	‰	промилле
кВт.ч	киловатт-час	р	раз
кВ	киловольт	руб	рубль
кВ.А	киловольт-ампер	т	тонна
кг	килограмм	т/смен	тонна в смену
км	километр	т.км	тонно-километр
м ²	квадратный метр	торг. пл	торговая площадь
м ³	кубический метр	тыс	тысяча
м ³ /сут	кубический метр в сутки	усл. банк	условная банка
мес	месяц	усл. ед	условная единица
млн	миллион	усл. кирп	условный кирпич
млрд	миллиард	ц	центнер
общ. пл	общая площадь	ц корм. ед	центнер кормовых единиц
пасс.км	пассажиро-километр	чел	человек
плотн. м ³	плотный кубический метр	шт	штука

Условные обозначения:

...	явление было, но сведения отсутствуют;
-	явление отсутствует;
x	невозможность явления или сопоставления;
0; 0,0	величина явления меньше заданной точности;
к	информация не публикуется в целях обеспечения конфиденциальности первичных статистических данных, полученных от организаций, в соответствии с Федеральным законом от 29.11.2007 №282-ФЗ «Об официальном статистическом учете и системе государственной статистики в Российской Федерации» (п.5 ст.4; ч.1 ст.9).

В отдельных случаях незначительные расхождения между итогом и суммой слагаемых объясняются округлением данных.

Ряд показателей, приведенных в докладе, рассчитан с учетом экспертной оценки.

В таблицах, отражающих ежемесячную динамику, показатели за последний месяц в последующем выпуске доклада уточняются по данным ежемесячной статистической отчетности в соответствии с методикой разработки. Относительные показатели (темпы роста, снижения) в этих таблицах приведены в сопоставимой оценке.

© Комистат, 2022

E-mail: P11_Mail@gks.ru
<https://komi.gks.ru/>

Содержание

I. ОБЩИЕ ПОКАЗАТЕЛИ	5
II. ПРОИЗВОДСТВО ТОВАРОВ И УСЛУГ	7
1. Оборот организаций	7
2. Промышленное производство	8
3. Сельское и лесное хозяйство	15
4. Строительство	18
5. Автомобильный транспорт	22
III. РЫНКИ ТОВАРОВ И УСЛУГ	24
1. Розничная торговля	24
2. Рестораны, кафе, бары.....	28
3. Рынок платных услуг населению	29
4. Оптовая торговля и товарные рынки	31
IV. ХАРАКТЕРИСТИКА ОРГАНИЗАЦИЙ	34
1. Количество хозяйствующих субъектов, прошедших государственную регистрацию (перерегистрацию)	34
2. Демография организаций	38
V. ЦЕНЫ	40
1. Изменение цен (тарифов) по секторам экономики.....	40
2. Потребительские цены	41
3. Цены производителей.....	44
VI. ФИНАНСЫ.....	49
1. Государственные финансы	49
2. Финансовая деятельность организаций	53
VII. ЗАРАБОТНАЯ ПЛАТА	58
VIII. ЗАНЯТОСТЬ И БЕЗРАБОТИЦА.....	61
IX. ДЕМОГРАФИЯ.....	64
X. ИНФЕКЦИОННАЯ ЗАБОЛЕВАЕМОСТЬ.....	67
МЕТОДОЛОГИЧЕСКИЕ ПОЯСНЕНИЯ.....	68

I. ОБЩИЕ ПОКАЗАТЕЛИ

Основные социально-экономические показатели Республики Коми

	Январь-март 2022	Январь-март 2022 в % к январю-марту 2021	Март 2022 в % к		Справочно январь-март 2021 в % к январю-марту 2020
			марту 2021	февралю 2022	
Индекс промышленного производства	x	108,1	103,1	107,6	89,3
Объем работ по виду деятельности «Строительство», млн руб	4920	63,1	65,8	112,8	111,1
Ввод в действие жилых домов, м ² общ. пл жилых помещений	70005	355	486	135,5	65,3
Перевезено грузов автомобильным транспортом ¹⁾ , тыс т	2865	66,0	79,7	88,4	66,9
Оборот розничной торговли, млн руб	47321	96,8	92,1	103,1	100,6
Объем платных услуг населению, млн руб	12833	98,8	97,3	101,9	96,6
Консолидированный бюджет ²⁾ , млн руб:					
доходы	32287	157,4	x	x	103,1
расходы	24508	102,8	x	x	110,6
Поступление налогов в бюджеты всех уровней ²⁾ , млн руб	129830	222	226	177,7	107,7
Индекс потребительских цен	x	111,0	116,3	110,5	105,4
Индекс цен производителей промышленных товаров	x	138,9	139,0	108,1	109,9
Численность официально зарегистрированных безработных (на конец периода), тыс чел	5,8	x	63,0	97,0	136,4 ³⁾

¹⁾ По организациям со средней численностью работников свыше 15 человек (кроме субъектов малого предпринимательства).

²⁾ Темпы роста приведены в действовавших ценах.

³⁾ Март 2021г. в % к марту 2020 года.

	Январь-февраль 2022	Январь-февраль 2022 в % к январю-февралю 2021	Февраль 2022 в % к		Справочно январь-февраль 2021 в % к январю-февралю 2020
			февралю 2021	январю 2022	
Сальдированный финансовый результат организаций (без субъектов малого предпринимательства) ¹⁾ , млн руб	70412	437	396	94,9	147,9
Среднемесячная начисленная заработная плата одного работника:					
номинальная, руб	60995	109,8	110,1	100,0	104,3
реальная	x	101,4	101,5	98,9	99,2

¹⁾ Темпы роста приведены в действовавших ценах.

Основные социально-экономические показатели Республики Коми и России

	Январь-март 2022		В % к январю-марту 2021	
	Республика Коми	Россия	Республика Коми	Россия
Индекс промышленного производства	x	x	108,1	105,9
Объем работ, выполненных по виду деятельности «Строительство», млрд руб	5,0	1905,1	63,1	104,5
Ввод в действие жилых домов, тыс м ² общ. пл жилых помещений	70,0	29284,9	355	164,6
Оборот розничной торговли, млрд руб	47,3	10241,9	96,8	103,6
в том числе:				
пищевыми продуктами, включая напитки, и табачными изделиями	23,4	4883,9	98,2	103,5
непродовольственными товарами	23,9	5358,0	95,4	103,9
Объем платных услуг населению, млрд руб	12,8	2991,6	98,8	110,6
Индекс потребительских цен	110,5 ¹⁾	110,0 ¹⁾	111,0	111,5
Индекс цен производителей промышленных товаров	108,1 ¹⁾	110,0 ¹⁾	138,9	124,4
Численность официально зарегистрированных безработных (на конец периода), тыс чел	5,8	665,0	63,0 ²⁾	38,0 ²⁾

¹⁾ Март 2022г. в % к декабрю 2021 года.

²⁾ Март 2022г. в % к марту 2021 года.

	Январь-февраль 2022		В % к январю-февралю 2021	
	Республика Коми	Россия	Республика Коми	Россия
Поступление налогов в бюджеты всех уровней ¹⁾ , млрд руб	67,7	4156,9	219	143,4
Сальдированный финансовый результат организаций (без субъектов малого предпринимательства) ¹⁾ , млрд руб	70,4	5113,8	437	165,9
Просроченная кредиторская задолженность на конец февраля ¹⁾ , млрд руб	36,6	3655,8	241 ²⁾	100,3 ²⁾
Просроченная дебиторская задолженность на конец февраля ¹⁾ , млрд руб	13,7	3367,4	93,4 ²⁾	104,5 ²⁾
Среднемесячная начисленная заработная плата одного работника:				
номинальная, руб	60995	56771	109,8	111,9
реальная	x	x	101,4	102,7

¹⁾ Темпы роста приведены в действовавших ценах.

²⁾ Февраль 2022г. в % к январю 2022 года.

Основные показатели в расчете на душу населения по Республике Коми и России в январе-марте 2022г.

	Республика Коми	Россия	В % к среднероссийским
Производство (добыча), кг:			
уголь	3648	742	492
нефть обезвоженная, обессоленная и стабилизированная, включая газовый конденсат	4375	927	472
мясо крупного рогатого скота, свинина, баранина, козлятина, конина и мясо прочих животных семейства лошадиных, оленина и мясо прочих животных семейства оленьих (оленьевых) парные, остывшие или охлажденные	2,2	5,4	42
молоко, кроме сырого	4,7	10,3	46
изделия хлебобулочные недлительного хранения	7,6	8,2	92
бумага и картон	343,4	17,9	19p
Производство основных продуктов животноводства в хозяйствах всех категорий:			
скот и птица на убой (в живом весе), кг	10,5	25,4	41
молоко, кг	14,6	48,1	30
яйца, шт	34,7	72,8	48
Объем работ и услуг по виду деятельности «Строительство», тыс руб	6,1	13,1	47
Ввод в действие жилых домов на 1000 человек населения, м ² общ. пл жилых помещений	87,1	201,2	43
Оборот розничной торговли, тыс руб	58,9	70,4	84
Объем платных услуг населению, тыс руб	16,0	20,6	78
Среднемесячная начисленная заработная плата одного работника организаций за январь-февраль, руб	60995	56771	107

II. ПРОИЗВОДСТВО ТОВАРОВ И УСЛУГ

1. Оборот организаций

Оборот организаций по видам экономической деятельности

В действовавших ценах

	Январь-март 2022		Март 2022		
	млн руб	в % к январю-марту 2021	млн руб	в % к марту 2021	в % к февралю 2022
Всего	435588,2	135,3	155968,7	137,6	112,6
Сельское, лесное хозяйство, охота, рыболовство и рыбоводство	2690,6	108,1	956,8	104,2	115,2
Лесоводство и лесозаготовки	633,6	83,4	228,1	83,7	103,9
Рыболовство и рыбоводство	21,7	149,5	7,9	144,5	96,7
Добыча полезных ископаемых	199629,1	189,1	73202,9	190,8	116,4
Предоставление услуг в области добычи полезных ископаемых	14767,0	119,5	5548,0	135,7	115,4
Обрабатывающие производства	56293,6	125,0	20122,3	132,2	115,4
Производство пищевых продуктов	947,5	115,1	346,3	119,6	113,0
Производство напитков	366,0	105,8	174,7	120,4	149,9
Обработка древесины и производство изделий из дерева и пробки, кроме мебели, производство изделий из соломки и материалов для плетения	15389,6	151,3	5908,0	152,1	121,2
Ремонт и монтаж машин и оборудования	1509,2	98,7	594,6	90,4	123,8
Обеспечение электрической энергией, газом и паром; кондиционирование воздуха	23387,7	99,7	7876,9	105,1	106,4
Водоснабжение; водоотведение, организация сбора и утилизации отходов, деятельность по ликвидации загрязнений	2142,6	120,0	744,0	125,8	97,5
Строительство	5944,4	77,1	2172,9	75,8	104,8
Торговля оптовая и розничная; ремонт автотранспортных средств и мотоциклов	53733,0	116,3	19130,1	113,7	108,5
Торговля оптовая, кроме оптовой торговли автотранспортными средствами и мотоциклами	18751,1	158,8	6708,6	155,3	101,3
Торговля розничная, кроме торговли автотранспортными средствами и мотоциклами	30449,3	105,3	10995,8	105,1	117,9
Транспортировка и хранение	70105,5	102,6	23601,3	101,1	105,2
Деятельность сухопутного и трубопроводного транспорта	66941,0	102,4	22497,5	101,3	105,2
Деятельность гостиниц и предприятий общественного питания	1655,8	58,9	596,7	58,4	108,0
Деятельность в области информации и связи	3527,5	106,9	1371,5	114,0	134,7
Деятельность по операциям с недвижимым имуществом	3155,9	101,3	1073,7	104,0	100,8
Деятельность профессиональная, научная и техническая	2342,2	93,9	966,3	84,1	142,3
Деятельность административная и сопутствующие дополнительные услуги	2249,0	122,3	817,8	129,0	113,3
Государственное управление и обеспечение военной безопасности; социальное обеспечение	318,8	85,6	118,2	90,8	113,3
Образование	789,3	97,7	305,0	99,6	121,1
Деятельность в области здравоохранения и социальных услуг	6965,4	118,6	2648,8	133,3	108,1
Деятельность в области культуры, спорта, организации досуга и развлечений	208,8	82,5	88,0	94,7	140,3
Предоставление прочих видов услуг	410,9	91,8	160,3	104,5	109,5

2. Промышленное производство

Индекс промышленного производства ¹⁾ в марте 2022г. по сравнению с соответствующим месяцем предыдущего года составил 103,1%, в январе-марте 2022г. - 108,1% (в январе-марте 2021г. - 89,3%).

Индексы промышленного производства

В процентах

	К соответствующему периоду предыдущего года	К предыдущему периоду
2021		
Январь	89,8	86,3
Февраль	86,7	95,7
Март	91,3	114,4
I квартал	89,3	x
Апрель	89,4	97,2
Май	106,8	104,5
Июнь	107,3	100,1
I полугодие	94,8	x
Июль	104,9	108,3
Август	107,4	93,1
Сентябрь	105,4	97,7
Январь-сентябрь	98,5	x
Октябрь	105,3	105,5
Ноябрь	107,9	98,9
Декабрь	105,8	105,7
Год	100,4	x
2022		
Январь	112,2	92,6
Февраль	109,5	93,5
Март	103,1	107,6
I квартал	108,1	x



¹⁾ Индекс промышленного производства исчисляется по видам деятельности «Добыча полезных ископаемых», «Обрабатывающие производства», «Обеспечение электрической энергией, газом и паром; кондиционирование воздуха», «Водоснабжение; водоотведение, организация сбора и утилизации отходов, деятельность по ликвидации загрязнений» на основе данных о динамике производства важнейших товаров-представителей (в натуральном или стоимостном выражении). В качестве весов используется структура валовой добавленной стоимости по видам экономической деятельности 2018 базисного года.

Индекс промышленного производства и индексы производства по видам экономической деятельности В процентах

	Январь-март 2022	Март 2022 к		Справочно январь-март 2021 к январю- марту 2020
	к январю- марту 2021	марту 2021	февралю 2022	
Индекс промышленного производства	108,1	103,1	107,6	89,3
Добыча полезных ископаемых	113,1	108,3	107,4	84,8
Добыча угля	130,4	118,3	88,3	98,0
Добыча нефти и природного газа	115,7	110,9	109,9	82,9
Добыча металлических руд	85,3	77,5	130,2	94,3
Добыча прочих полезных ископаемых	67,8	106,3	102,5	62,8
Предоставление услуг в области добычи полезных ископаемых	49,5	52,6	99,9	98,7
Обрабатывающие производства	96,8	89,9	107,8	100,4
Производство пищевых продуктов	92,6	95,1	112,8	95,9
Производство напитков	97,5	98,8	122,4	93,0
Производство текстильных изделий	103,2	110,2	124,9	108,3
Производство одежды	105,3	85,7	133,2	79,5
Производство кожи и изделий из кожи	98,8	118,4	123,4	81,6
Обработка древесины и производство изделий из дерева и пробки, кроме мебели	100,4	90,3	100,6	97,5
Производство бумаги и бумажных изделий	101,2	92,5	99,8	98,6
Деятельность полиграфическая	105,5	115,1	117,0	92,3
Производство нефтепродуктов	105,6	99,7	111,6	115,4
Производство химических веществ и химических продуктов	103,8	96,4	106,4	116,3
Производство резиновых и пластмассовых изделий	75,9	66,8	100,1	137,8
Производство прочей неметаллической минеральной продукции	101,6	116,6	161,5	79,6
Производство металлургическое	108,8	113,7	106,2	86,0
Производство электрического оборудования	70,4	557	145,5	47,9
Ремонт и монтаж машин и оборудования	104,2	96,2	126,1	123,9
Обеспечение электрической энергией, газом и паром; кондиционирование воздуха	96,4	98,6	108,6	107,4
Водоснабжение; водоотведение, организация сбора и утилизации отходов, деятельность по ликвидации загрязнений	103,9	104,7	112,8	104,5

ДОБЫЧА ПОЛЕЗНЫХ ИСКОПАЕМЫХ. Индекс производства по виду деятельности «Добыча полезных ископаемых» в марте 2022г. по сравнению с соответствующим месяцем предыдущего года составил 108,3%, в январе-марте 2022г. - 113,1% (в январе-марте 2021г. - 84,8%).

Динамика добычи полезных ископаемых

В процентах

	К соответствующему периоду предыдущего года	К предыдущему периоду
2021		
Январь	85,0	93,8
Февраль	82,2	93,8
Март	86,9	114,0
I квартал	84,8	x
Апрель	83,9	98,6
Май	104,6	103,0
Июнь	108,1	98,5
I полугодие	90,9	x
Июль	107,9	101,8
Август	106,3	100,6
Сентябрь	108,6	96,6
Январь-сентябрь	96,0	x
Октябрь	112,5	108,7
Ноябрь	112,9	96,7
Декабрь	109,7	105,0
Год	99,6	x
2022		
Январь	116,3	99,6
Февраль	115,0	92,8
Март	108,3	107,4
I квартал	113,1	x

Динамика добычи полезных ископаемых

В процентах к предыдущему месяцу

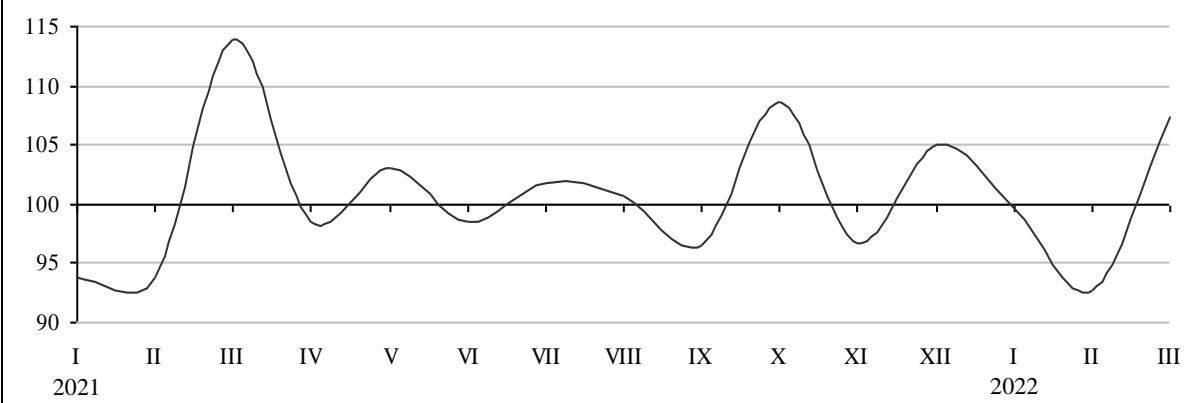

Объем отгруженных товаров собственного производства, выполненных работ и услуг собственными силами по добыче полезных ископаемых

В действовавших ценах

	Январь-март 2022		Март 2022		
	млн руб	в % к январю-марту 2021	млн руб	в % к марту 2021	в % к февралю 2022
Добыча полезных ископаемых	198164,2	190,2	72750,8	192,0	116,6
Добыча нефти и природного газа	173821,2	205	64295,6	207	117,8
Добыча прочих полезных ископаемых	114,7	114,1	45,8	99,3	130,8
Предоставление услуг в области добычи полезных ископаемых	6566,5	53,6	2400,6	59,1	106,5

Добыча отдельных видов полезных ископаемых

	Январь-март 2022	Январь-март 2022 в % к январю-марту 2021	Март 2022	Март 2022 в % к	
				марту 2021	февралю 2022
Добыча угля					
Каменный уголь, млн т	к	127,8	к	113,4	84,8
Добыча нефти и природного газа					
Нефть обезвоженная, обессоленная и стабилизированная, включая газовый конденсат, млн т	3,5	116,4	1,2	111,2	109,9
Газ природный и попутный, млрд м ³	0,9	105,0	0,3	103,3	109,3
Добыча прочих полезных ископаемых					
Пески природные, млн м ³	0,3	30,1	0,1	69,3	97,5
Гранулы, крошка и порошок; галька, гравий, млн м ³	0,1	141,8	0,04	100,8	100,0

ОБРАБАТЫВАЮЩИЕ ПРОИЗВОДСТВА. Индекс производства по виду деятельности «Обрабатывающие производства» в марте 2022г. по сравнению с соответствующим месяцем предыдущего года составил 89,9%, в январе-марте 2022г. - 96,8% (в январе-марте 2021г. - 100,4%).

Динамика по обрабатывающим производствам

В процентах

	К соответствующему периоду предыдущего года	К предыдущему периоду
2021		
Январь	102,5	66,4
Февраль	96,7	101,9
Март	101,9	119,3
I квартал	100,4	x
Апрель	106,8	95,3
Май	113,8	111,4
Июнь	104,8	106,2
I полугодие	104,6	x
Июль	99,6	126,0
Август	110,0	77,6
Сентябрь	98,8	99,3
Январь-сентябрь	103,9	x
Октябрь	89,8	95,8
Ноябрь	98,0	103,9
Декабрь	97,2	106,8
Год	101,6	x
2022		
Январь	103,2	73,1
Февраль	98,8	97,7
Март	89,9	107,8
I квартал	96,8	x

Динамика обрабатывающих производств

В процентах к предыдущему месяцу

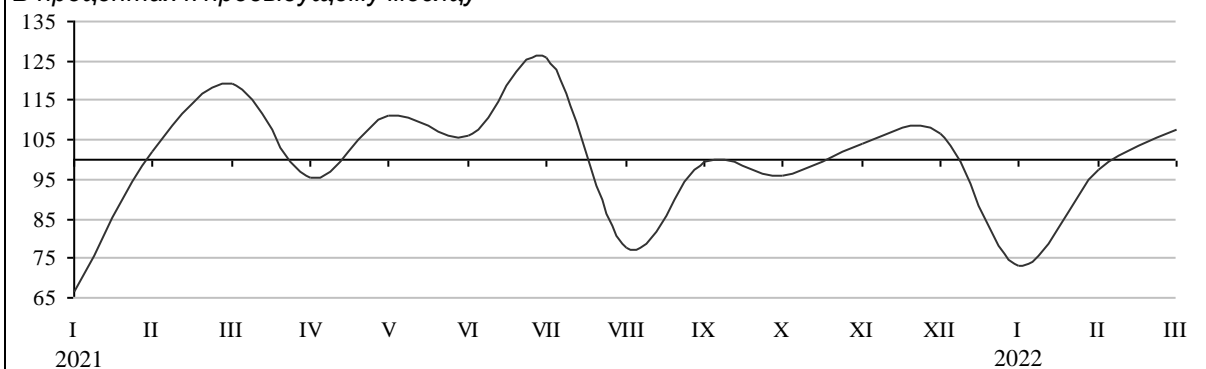

Объем отгруженных товаров собственного производства, выполненных работ и услуг собственными силами по обрабатывающим производствам

В действовавших ценах

	Январь-март 2022		Март 2022		
	млн руб	в % к январю- марту 2021	млн руб	в % к марту 2021	в % к февралю 2022
Обрабатывающие производства	53619,6	124,3	19229,8	132,5	117,4
Производство пищевых продуктов	2106,9	106,1	808,1	111,1	123,2
Производство напитков	343,8	107,4	164,2	121,2	149,5
Производство текстильных изделий	1152,9	122,3	416,4	115,6	110,9
Производство одежды	77,8	76,9	29,6	83,6	119,9
Производство кожи, изделий из кожи	15,2	95,0	5,3	101,3	107,2
Обработка древесины и производство изделий из дерева и пробки, кроме мебели	13769,7	153,9	5359,8	157,7	128,3
Производство бумаги и бумажных изделий	22052,5	137,3	7325,5	133,9	112,5
Деятельность полиграфическая	76,5	106,9	30,0	117,5	117,0
Производство нефтепродуктов	2956,3	60,4	1073,0	127,2	118,6
Производство химических веществ и химических продуктов	763,8	150,2	269,5	136,3	110,3
Производство резиновых и пластмассовых изделий	993,8	111,1	375,2	142,7	132,7
Производство прочей неметаллической минеральной продукции	381,2	121,9	166,2	124,2	135,0
Ремонт и монтаж машин и оборудования	1680,5	104,2	667,7	96,2	126,1

СОЦИАЛЬНО-ЭКОНОМИЧЕСКОЕ ПОЛОЖЕНИЕ РЕСПУБЛИКИ КОМИ

Copyright © Территориальный орган Федеральной службы государственной статистики по Республике Коми

Производство отдельных видов продукции обрабатывающих производств

	Январь-март 2022	Январь-март 2022 в % к январю-марту 2021	Март 2022	Март 2022 в % к	
				марту 2021	февралю 2022
Мясо крупного рогатого скота, свинина, баранина, конина, оленина парные, остывшие или охлажденные, т	1835,3	99,6	650,9	92,2	112,2
Оленина замороженная, т	88,6	27,4	0,4	-	90,2
Мясо и субпродукты пищевые домашней птицы, тыс т	4,0	93,5	1,4	94,6	101,5
Изделия колбасные, тыс т	0,8	82,1	0,3	87,4	110,0
Рыба переработанная и консервированная, ракообразные и моллюски, т	92,9	93,6	33,4	91,7	111,2
Молоко, кроме сырого, тыс т	3,8	93,8	1,3	94,0	111,5
Масло сливочное, т	143,2	78,7	55,8	86,0	135,2
Сыры, продукты сырные и творог, т	354,2	98,4	133,0	97,4	131,9
Продукты кисломолочные (кроме творога и продуктов из творога), тыс т	0,9	99,4	0,3	94,6	109,0
Изделия хлебобулочные недлительного хранения, тыс т	6,1	93,7	2,1	93,8	108,4
Изделия хлебобулочные специализированные, в том числе диетические, а также обогащенные микронутриентами, т	55,6	90,3	19,4	88,0	110,1
Кондитерские изделия, т	506,1	85,5	188,2	90,3	115,2
Пиво, кроме отходов пивоварения, тыс дкл	243,0	107,1	97,8	109,9	121,6
Воды минеральные природные питьевые и воды питьевые, млн полулитров	15,2	112,8	5,0	94,0	83,6
Спецодежда, тыс шт	35,2	124,5	16,7	117,6	163,5
Лесоматериалы продольно распиленные или расколотые, разделенные на слои или лущеные, толщиной более 6 мм, тыс м ³	303,1	103,6	102,2	92,3	103,4
Гранулы топливные (пеллеты) из отходов деревопереработки, т	20233,7	126,0	6209,5	99,6	87,4
Брикеты топливные из отходов деревопереработки, т	5133,4	94,4	1887,0	112,7	117,8
Блоки оконные пластмассовые, тыс м ²	2,9	89,7	1,7	145,1	166,9
Блоки дверные пластмассовые и пороги для них, тыс м ²	0,5	49,2	0,3	96,4	288
Блоки и прочие изделия сборные строительные для зданий и сооружений из цемента, бетона или искусственного камня, тыс м ³	10,8	154,7	5,5	200	152,2

Темпы роста (снижения) выпуска отдельных видов продукции обрабатывающих производств

	Январь-март 2022 в % к январю-марту 2021	Март 2022 в % к	
		марту 2021	февралю 2022
Материалы нетканые	103,2	110,1	124,9
Обувь	99,9	120,4	126,9
Фанера	94,9	84,5	95,3
Плиты древесностружечные и аналогичные плиты из древесины и других одревесневших материалов	100,3	100,8	115,5
Плиты древесноволокнистые из древесины или других одревесневших материалов	97,6	95,3	112,3
Целлюлоза древесная и целлюлоза из прочих волокнистых материалов	99,5	96,2	109,7
Бумага и картон	100,7	91,8	99,6
Полотенца санитарно-гигиенические	109,8	95,6	115,0
Скатерти и салфетки	90,5	100,2	121,5
Бензин автомобильный	109,2	103,7	110,6
Топливо дизельное	109,6	105,5	112,4
Нефть, поступившая на переработку	105,6	99,3	110,5
Мазут топочный	101,9	92,4	111,6
Пропан и бутан сжиженные	90,6	96,8	143,4
Конденсат газовый стабильный	97,2	96,4	117,8
Углеводороды газообразные, кроме природного газа	95,2	104,7	133,2
Углерод технический	90,5	67,9	72,8
Линолеум и твердые неполимерные материалы для покрытия пола	75,4	65,3	99,1
Кирпич керамический неогнеупорный строительный	93,2	109,5	230

ОБЕСПЕЧЕНИЕ ЭЛЕКТРИЧЕСКОЙ ЭНЕРГИЕЙ, ГАЗОМ И ПАРОМ; КОНДИЦИОНИРОВАНИЕ ВОЗДУХА. Индекс производства по виду деятельности «Обеспечение электрической энергией, газом и паром; кондиционирование воздуха» в марте 2022г. по сравнению с соответствующим месяцем предыдущего года составил 98,6%, в январе-марте 2022г. - 96,4% (в январе-марте 2021г. - 107,4%).

Динамика производства по виду деятельности «Обеспечение электрической энергией, газом и паром; кондиционирование воздуха»

В процентах

	К соответствующему периоду предыдущего года	К предыдущему периоду
2021		
Январь	107,8	109,1
Февраль	108,1	94,4
Март	106,4	99,7
I квартал	107,4	x
Апрель	97,6	86,1
Май	101,7	89,5
Июнь	108,1	85,8
I полугодие	105,0	x
Июль	105,7	97,0
Август	106,9	101,7
Сентябрь	103,2	110,6
Январь-сентябрь	105,0	x
Октябрь	103,0	117,4
Ноябрь	105,7	108,7
Декабрь	105,6	111,0
Год	105,0	x
2022		
Январь	99,7	102,4
Февраль	90,6	86,0
Март	98,6	108,6
I квартал	96,4	x

Динамика производства по виду деятельности «Обеспечение электрической энергией, газом и паром; кондиционирование воздуха»

В процентах к предыдущему месяцу

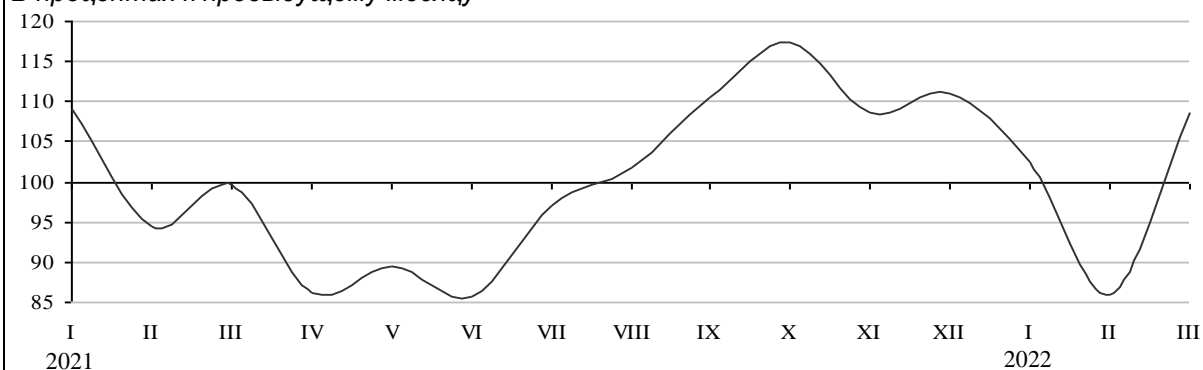

Объем отгруженных товаров собственного производства, выполненных работ и услуг собственными силами по обеспечению электрической энергией, газом и паром; кондиционированием воздуха

В действовавших ценах

	Январь-март 2022		Март 2022		
	млн руб	в % к январю- марту 2021	млн руб	в % к марту 2021	в % к февралю 2022
Обеспечение электрической энергией, газом и паром; кондиционирование воздуха	13410,3	98,2	4534,5	103,6	106,1
Производство, передача и распределение электроэнергии	7030,4	98,7	2363,7	102,1	103,6
Производство и распределение газообразного топлива	532,6	98,6	182,4	96,8	113,9
Производство, передача и распределение пара и горячей воды; кондиционирование воздуха	5847,3	97,5	1988,4	106,1	108,6

Производство электро- и теплоэнергии

	Январь-март 2022	Январь-март 2022 в % к январю-марту 2021	Март 2022	Март 2022 в % к	
				марту 2021	февралю 2022
Электроэнергия, млрд кВт.ч	2,9	98,8	1,0	99,1	107,4
Пар и горячая вода, млн Гкал	7,2	92,7	2,4	98,7	108,4
Энергия тепловая, отпущенная электростанциями	1,9	88,1	0,6	90,1	107,1
Энергия тепловая, отпущенная котельными	5,2	94,6	1,7	102,2	109,2

ВОДОСНАБЖЕНИЕ; ВОДООТВЕДЕНИЕ, ОРГАНИЗАЦИЯ СБОРА И УТИЛИЗАЦИИ ОТХОДОВ, ДЕЯТЕЛЬНОСТЬ ПО ЛИКВИДАЦИИ ЗАГРЯЗНЕНИЙ. Индекс производства по виду деятельности «Водоснабжение; водоотведение, организация сбора и утилизации отходов, деятельность по ликвидации загрязнений» в марте 2022г. по сравнению с соответствующим месяцем предыдущего года составил 104,7%, в январе-марте 2022г. - 103,9% (в январе-марте 2021г. - 104,5%).

Динамика производства по виду деятельности «Водоснабжение; водоотведение, организация сбора и утилизации отходов, деятельность по ликвидации загрязнений»

В процентах

	К соответствующему периоду предыдущего года	К предыдущему периоду
2021		
Январь	109,6	93,5
Февраль	103,8	97,4
Март	100,7	104,0
I квартал	104,5	x
Апрель	106,3	109,6
Май	100,2	99,8
Июнь	122,8	106,7
I полугодие	106,9	x
Июль	99,1	87,5
Август	113,3	110,8
Сентябрь	98,5	93,0
Январь-сентябрь	105,7	x
Октябрь	110,1	116,5
Ноябрь	88,9	86,2
Декабрь	100,3	97,5
Год	105,8	x
2022		
Январь	101,8	95,8
Февраль	105,2	100,6
Март	104,7	112,8
I квартал	103,9	x

Объем отгруженных товаров собственного производства, выполненных работ и услуг собственными силами по водоснабжению; водоотведению, организации сбора и утилизации отходов, деятельности по ликвидации загрязнений

В действовавших ценах

	Январь-март 2022		Март 2022		
	млн руб	в % к январю-марту 2021	млн руб	в % к марту 2021	в % к февралю 2022
Водоснабжение; водоотведение, организация сбора и утилизации отходов, деятельность по ликвидации загрязнений	2370,3	116,5	860,2	124,6	113,6
Забор, очистка и распределение воды	871,6	104,0	288,8	100,2	99,8
Сбор и обработка сточных вод	493,3	102,9	173,6	109,3	106,9
Сбор, обработка и утилизация отходов; обработка вторичного сырья	987,5	141,1	391,4	164,7	130,7

3. Сельское и лесное хозяйство

Сельское хозяйство

ЖИВОТНОВОДСТВО. Численность крупного рогатого скота в хозяйствах всех категорий, по расчетам, на конец марта 2022г. составила 29,0 тысячи голов (в том числе коров - 12,8 тысячи), свиней - 35,7 тысячи, овец и коз - 9,4 тысячи, птицы - 1628,7 тысячи голов.

Динамика поголовья скота и птицы в хозяйствах всех категорий

На конец месяца; в процентах к соответствующей дате

	Крупный рогатый скот		В том числе коровы		Свиньи		Птица	
	предыду- щего года	предыду- щего месяца	предыду- щего года	предыду- щего месяца	предыду- щего года	предыду- щего месяца	предыду- щего года	предыду- щего месяца
2021								
Январь	97,8	100,3	95,9	98,8	98,3	101,1	97,1	89,9
Февраль	98,5	101,3	96,1	101,7	96,2	98,2	101,1	103,5
Март	98,8	100,9	96,5	99,5	94,1	97,1	108,0	112,4
Апрель	97,7	101,2	95,9	100,5	96,5	102,4	84,9	89,0
Май	97,2	101,2	95,4	99,5	92,7	98,0	102,6	100,7
Июнь	97,1	102,2	95,6	101,8	95,7	101,2	104,9	102,0
Июль	97,3	99,9	94,8	99,2	94,7	99,6	95,9	97,7
Август	95,6	97,6	92,0	96,6	90,9	96,9	95,2	98,1
Сентябрь	96,2	99,2	92,9	99,3	88,7	95,9	96,2	102,5
Октябрь	95,5	97,8	93,4	98,6	88,7	100,3	90,7	101,7
Ноябрь	94,5	96,8	93,6	98,4	87,4	97,3	100,1	95,2
Декабрь	95,1	96,8	96,8	102,9	87,3	98,5	95,0	101,8
2022								
Январь	96,5	101,7	96,5	98,6	88,1	102,0	105,1	102,1
Февраль	96,1	100,9	96,6	101,8	90,5	100,9	105,7	104,1
Март	96,3	101,1	97,0	99,2	93,4	100,1	91,5	97,2

В сельскохозяйственных организациях на конец марта 2022г. по сравнению с соответствующей датой 2021г. численность крупного рогатого скота снизилась на 4,0%, коров - на 3,2%, свиней - на 6,7%, птицы - на 8,8%.

В январе-марте 2022г. в хозяйствах всех категорий, по расчетам, произведено скота и птицы на убой (в живом весе) 8,4 тысячи тонн, молока - 11,7 тысячи тонн, яиц - 27,9 миллиона штук.

Производство продукции животноводства в хозяйствах всех категорий

	Январь-март 2022		Март 2022			Справочно январь- март 2021 в % к январю-марту 2020
	тыс т	в % к январю- марту 2021	тыс т	в % к марту 2021	в % к февралю 2022	
Скот и птица на убой (в живом весе)	8,4	91,5	2,8	93,8	106,7	101,4
Молоко	11,7	99,4	4,5	101,8	129,3	101,5
Яйца, млн шт	27,9	83,1	10,0	88,4	117,0	112,2

Производство скота и птицы на убой (в живом весе) в хозяйствах всех категорий

В процентах к предыдущему месяцу

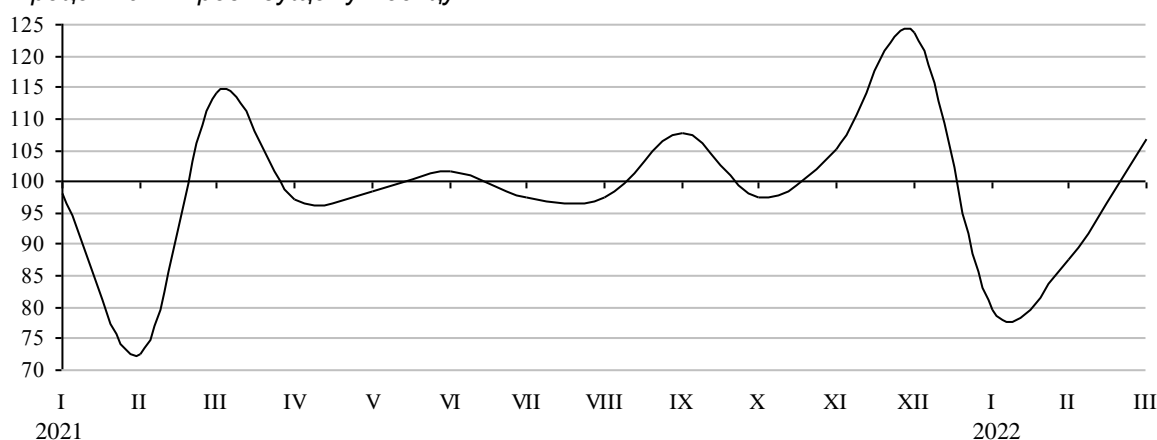

Производство молока в хозяйствах всех категорий

В процентах к предыдущему месяцу

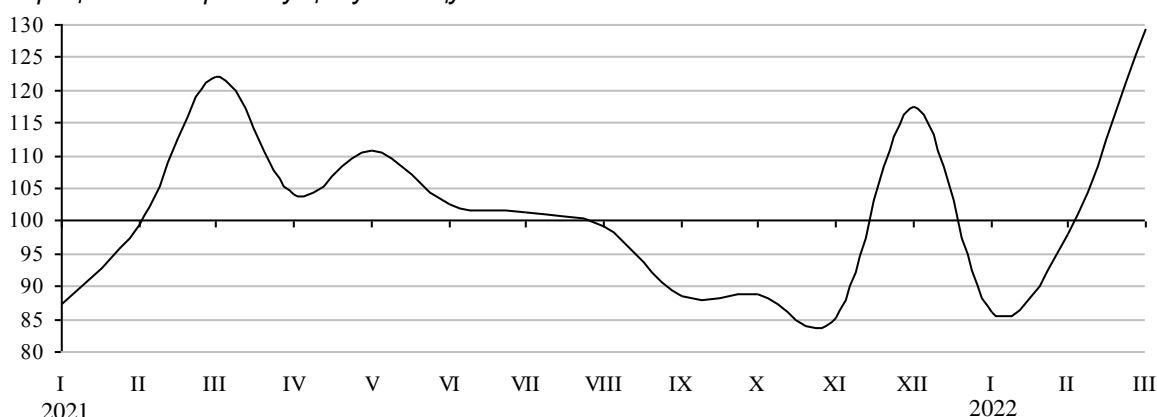

В сельскохозяйственных организациях в январе-марте 2022г. по сравнению с январем-мартом 2021г. производство скота и птицы на убой (в живом весе) снизилось на 8,5%, молока - на 0,1%, яиц - на 17,5%.

Производство продукции животноводства в сельскохозяйственных организациях

	Январь-март 2022			Март 2022			Справочно январь-март 2021 в % к	
	тыс т	в % к январю-марту 2021	в % к итогу	тыс т	в % к марту 2021	в % к февралю 2022	январю-марту 2020	итого
Скот и птица на убой (в живом весе)	7,7	91,5	100	2,6	93,9	107,7	102,3	100
из них:								
крупный рогатый скот	0,3	94,8	4	0,1	87,4	132,4	92,1	4
свины	2,0	95,2	26	0,7	91,6	117,8	98,1	25
птица	5,2	96,9	68	1,7	95,4	102,8	97,8	64
другие виды	0,2	31,4	3	-	-	-	249	7
Молоко	9,5	99,9	х	3,5	103,6	124,1	102,2	х
Яйца, млн шт	26,8	82,5	х	9,6	88,0	117,9	112,3	х

В январе-марте 2022г. по сравнению с соответствующим периодом прошлого года в структуре производства скота и птицы на убой (в живом весе) сельскохозяйственными организациями увеличилась доля мяса свиней и птицы, уменьшилась доля мяса других видов скота. Доля мяса крупного рогатого скота не изменилась.

Надой молока на одну корову в сельскохозяйственных организациях (без микропредприятий) в январе-марте 2022г. составил 1284 килограмма против 1234 килограммов в январе-марте 2021г., яйценоскость курицы-несушки увеличилась на 1,1% и составила 79 штук яиц.

Наличие кормов в сельскохозяйственных организациях на 1 апреля

Без субъектов малого предпринимательства

	2022	Справочно 2021
Всего , тыс т корм. ед	37,7	21,0
в том числе концентрированных	33,0	13,7
в расчете на одну условную голову скота, ц корм. ед	7,8	4,0

РЕАЛИЗАЦИЯ ПРОДУКЦИИ. В январе-марте 2022г. по сравнению с соответствующим периодом 2021г. увеличилась реализация сельхозорганизациями овощей, картофеля, скота и птицы, снизилась продажа молока и яиц.

Объем реализации продукции сельскохозяйственными организациями

	Январь-март 2022		Март 2022			Справочно январь-март 2021 в % к январю-марту 2020
	тыс т	в % к январю-марту 2021	тыс т	в % к марту 2021	в % к февралю 2022	
Овощи	2,7	128,1	1,1	103,1	134,3	67,7
Картофель	0,3	129,7	0,2	157,3	254	71,1
Скот и птица (в живом весе)	7,7	119,1	3,1	137,1	159,5	90,7
Молоко	9,0	99,7	3,3	103,2	122,5	101,3
Яйца, млн шт	24,0	78,9	9,1	73,2	115,7	109,2

Лесозаготовки

В январе-марте 2022г. организациями (без субъектов малого предпринимательства) по виду деятельности «Лесозаготовки» было отгружено продукции собственного производства, выполнено работ и услуг собственными силами на сумму 2277,0 миллиона рублей.

Производство отдельных видов продукции по виду деятельности «Лесозаготовки»

	Январь-март 2022		Март 2022		
	тыс плотн м ³	в % к январю-марту 2021	тыс плотн м ³	в % к марту 2021	в % к февралю 2022
Лесоматериалы необработанные	2188,7	88,8	776,7	84,4	104,6
Лесоматериалы хвойных пород	1197,8	86,3	419,2	81,8	104,1
Лесоматериалы лиственных пород	951,1	92,2	344,5	88,0	105,3
Древесина топливная	39,8	87,7	13,0	81,3	100,8

4. Строительство

СТРОИТЕЛЬНАЯ ДЕЯТЕЛЬНОСТЬ. Объем работ, выполненных по виду деятельности «Строительство», в марте 2022г. составил 2,1 миллиарда рублей, или 65,8% в сопоставимых ценах к марту предыдущего года; в январе-марте 2022г. - 4,9 миллиарда рублей, или 63,1% к уровню соответствующего периода предыдущего года.

Динамика объема работ, выполненных по виду деятельности «Строительство»

	Млн руб	В % к соответствующему периоду предыдущего года ¹⁾	В % к предыдущему периоду ¹⁾
2021			
Январь	2199,5	186,0	22,3
Февраль	1866,3	77,4	84,7
Март	2783,0	108,3	147,9
I квартал	6848,8	111,1	34,9
Апрель	4908,7	182,5	175,1
Май	3982,9	149,5	80,6
Июнь	3626,7	80,5	89,8
II квартал	12518,2	127,4	178,9
I полугодие	19367,0	121,1	х
Июль	5243,6	113,3	141,8
Август	5549,7	123,0	105,6
Сентябрь	3769,5	102,0	67,3
III квартал	14562,9	113,5	112,2
Январь-сентябрь	33929,9	117,8	х
Октябрь	2967,9	53,7	78,1
Ноябрь	4471,5	88,8	148,7
Декабрь	6215,9	56,8	137,1
IV квартал	13655,4	63,5	90,8
Год	47585,2	95,3	х
2022			
Январь	998,2	40,1	15,9
Февраль	1832,6	86,2	181,7
Март	2088,9	65,8	112,8
I квартал	4919,7	63,1	34,9

¹⁾ В сопоставимых ценах.



Динамика общего объема заключенных договоров строительного подряда и прочих заказов (контрактов)

По организациям со средней численностью работников свыше 15 человек
(без субъектов малого предпринимательства)

	Объем заключенных договоров строительного подряда и прочих заказов (контрактов), (в фактически действовавших ценах), млрд руб	Обеспеченность строительных организаций договорами и прочими заказами (контрактами) ¹⁾ , мес
2021		
Январь	11,4	9,2
Февраль	11,2	11,1
Март	10,8	6,4
Апрель	16,6	8,7
Май	15,0	5,5
Июнь	14,4	7,4
Июль	14,3	4,9
Август	14,4	4,7
Сентябрь	13,8	6,6
Октябрь	4,8	2,9
Ноябрь	3,0	1,2
Декабрь	4,7	1,3
2022		
Январь	5,2	10,0
Февраль	5,6	5,5
Март	5,2	4,6

¹⁾ Рассчитан как отношение объема заказов (контрактов) на последующие периоды (на конец отчетного месяца) к объему выполненных работ и услуг за отчетный месяц.

Сведения о наличии основных строительных машин по состоянию на 31 декабря 2021г.

Без субъектов малого предпринимательства

	Наличие основных строительных машин, шт		Удельный вес строительных машин со сроком службы, превышающим срок амортизации, %
	всего	в т.ч. машины импортного производства	
Краны башенные строительные	13	5	76,9
Краны на гусеничном ходу	66	53	60,6
Автокраны	317	63	60,3
Машины бурильные	138	20	45,7
Бульдозеры и бульдозеры с поворотным отвалом	454	146	55,1
Грейдеры самоходные	157	40	63,1
Скреперы самоходные	4	4	25,0
Катки дорожные самоходные	115	44	73,0
Экскаваторы самоходные одноковшовые	456	300	48,2
Погрузчики одноковшовые самоходные	422	248	52,8
Копры сваебойные	8	-	62,5
Молоты сваебойные	7	-	71,4
Бетономешалки или растворосмесители	31	7	61,3
Тракторы гусеничные	185	36	62,7

Инвестиции в основной капитал, направленные на строительство объектов, предусмотренных федеральной адресной инвестиционной программой, за январь-март 2022г.

Миллионов рублей

Федеральные адресные инвестиционные программы	Лимит бюджетных ассигнований из федерального бюджета	Фактически профинансировано из федерального бюджета	Фактически использовано инвестиций за счет всех источников финансирования	Техническая готовность, %
Реконструкция главного учебного корпуса, находящегося в аварийном состоянии, ФГБОУ ВО «Сыктывкарский государственный университет им. П.Сорокина» - реконструкция	438,7	438,7	15,6	16,5
Строительство административного здания в г.Сыктывкаре - проектные и изыскательские работы	2,5	2,5	-	x

¹⁾ В соответствии с перечнем строек и объектов для федеральных государственных нужд, финансируемых за счет государственных капитальных вложений, предусмотренных на реализацию федеральной адресной инвестиционной программы.

ВВОД В ДЕЙСТВИЕ ЗДАНИЙ, МОЩНОСТЕЙ И ОБЪЕКТОВ. Из числа введенных в действие в январе-марте 2022г. зданий 92% составляли здания жилого назначения.

Ввод в действие зданий по видам за январь-март

	Количество зданий, ед		Общий строительный объем зданий, тыс м ³		Общая площадь зданий, тыс м ²	
	2021	2022	2021	2022	2021	2022
Всего	223	389	114,0	417,9	25,4	93,4
в том числе:						
жилого назначения	213	358	75,7	311,7	19,9	81,3
нежилого назначения ¹⁾	10	31	38,3	106,2	5,4	12,1
из них:						
промышленные	4	9	22,8	82,6	2,8	7,6
сельскохозяйственные	-	1	-	0,6	-	0,1
коммерческие	1	6	3,7	4,4	1,2	0,7
административные	2	3	3,3	7,9	0,5	1,7
здравоохранения	-	8	-	5,9	-	1,2
другие	3	4	8,4	4,8	1,0	0,7

¹⁾ Здания нежилого назначения распределены исходя из целей их использования в соответствии с «Общероссийским классификатором основных фондов».

Ввод в действие мощностей и объектов за счет нового строительства и реконструкции за январь-март

	2021	2022
Производство машин и оборудования		
Оборудование технологическое для предприятий строительной индустрии и строительных материалов, млн руб	-	1,0
Обеспечение электрической энергией, газом и паром; кондиционирование воздуха		
Линии электропередачи, км		
напряжением 6-20 кВ	-	1,0
напряжением 0,4 кВ	6,6	3,2
Трансформаторные понизительные подстанции напряжением до 35 кВ, тыс кВ.А	0,1	0,1
Котлы водогрейные на теплоэлектроцентралях, Гкал/ч	12,0	-
Газовые сети, км	14,6	15,6
Водоснабжение; водоотведение, организация сбора и утилизация отходов, деятельность по ликвидации загрязнений		
Водопровод:		
тыс м ³ воды в сутки	-	4,1
водопроводные сети, км	-	0,4
Канализация:		
тыс м ³ воды в сутки	-	15,8
канализационные сети, км	-	0,3
Торговля оптовая и розничная; ремонт автотранспортных средств и мотоциклов		
Станции технического обслуживания легковых автомобилей, ед	-	1
Автомойка:		
ед	-	1
моечных постов, мест	-	1
Торговые предприятия, тыс м ² торг. пл	0,7	0,1
Транспортировка и хранение		
Железнодорожные пути к производственным объектам, км	-	2,8
Нефтепроводы магистральные, км	1,8	-
Автомобильные дороги общего пользования местного значения, км	2,2	-
Мосты:		
ед	4	1
пог. м	42,0	18,2
Общетоварные склады, тыс м ² общ пл	-	0,2
Деятельность гостиниц и предприятий общественного питания		
Гостиницы, мест	-	8
Деятельность в области информации и связи		
Антенно-мачтовые сооружения для сотовой связи, шт	-	5
Деятельность по операциям с недвижимым имуществом		
Капитальные гаражи:		
ед	1	3
машиномест	3	18
Деятельность в области здравоохранения		
Амбулаторно-поликлинические организации, посещений в смену	-	160

ЖИЛИЩНОЕ СТРОИТЕЛЬСТВО. В марте 2022г. введено 3 многоквартирных дома и 106 жилых домов, построенных населением. Всего построено 465 новых квартир.

В январе-марте 2022г. возведено 8 многоквартирных домов и 350 жилых домов, построенных населением. Всего построено 1009 квартир.

Общая площадь жилых помещений в построенных в январе-марте 2022г. жилых домах составила 70 тысяч квадратных метров, что в 3,5 раза больше, чем в аналогичном периоде предыдущего года. Населением введено 39,2 тысячи квадратных метров жилья, что в 2,1 раза больше уровня января-марта 2021 года. Из них 3,1 тысячи квадратных метров - на земельных участках, предназначенных для ведения садоводства.

Динамика ввода в действие жилых домов

	Тыс м ² общ. пл	В % к соответствующему периоду предыдущего года	В % к предыдущему периоду
2021			
Январь	6,4	86,4	12,0
Февраль	7,1	77,5	111,6
Март	6,2	45,5	86,8
I квартал	19,7	65,3	20,0
Апрель	27,9	160,5	450
Май	8,3	221	29,6
Июнь	9,7	133,0	117,7
II квартал	45,9	161,3	232
I полугодие	65,6	111,8	x
Июль	7,3	67,8	75,0
Август	16,1	65,8	221
Сентябрь	19,5	167,0	121,1
III квартал	42,8	91,4	93,5
Январь-сентябрь	108,4	102,8	x
Октябрь	31,1	323	159,5
Ноябрь	16,9	47,0	54,5
Декабрь	23,0	43,3	135,9
IV квартал	71,0	71,9	165,7
Год	179,4	87,8	x
2022			
Январь	17,6	275	76,5
Февраль	22,3	312	126,4
Март	30,1	486	135,5
I квартал	70,0	355	98,6



Средняя фактическая стоимость строительства жилых домов ¹⁾

	Рублей за 1 квадратный метр общ. пл
2021	
I квартал	33761
I полугодие	42872
Январь-сентябрь	42872
Год	43867
2022	
I квартал	46937

¹⁾ Дома квартирного типа без пристроек, надстроек и встроенных помещений (без индивидуальных жилых домов, построенных населением за счет собственных и заемных средств).

5. Автомобильный транспорт

ГРУЗОВЫЕ ПЕРЕВОЗКИ. За январь-март 2022г. грузооборот автомобильного транспорта организаций со средней численностью свыше 15 человек, не относящихся к субъектам малого предпринимательства, по сравнению с январем-мартом 2021г. снизился на 7,6%, перевозки грузов - на 34%.

Грузооборот и перевозки грузов автомобильным транспортом

По организациям со средней численностью работников свыше 15 человек (кроме субъектов малого предпринимательства)

	Январь-март 2022		Март 2022			Справочно январь-март 2021 в % к январю-марту 2020
	всего	в % к январю-марту 2021	всего	в % к марту 2021	в % к февралю 2022	
Грузооборот, млн т.км	219,0	92,4	73,5	81,7	98,6	83,2
из него на коммерческой основе	80,7	78,5	25,8	56,5	95,6	92,4
Перевозки грузов, тыс т	2865,0	66,0	921,6	79,7	88,4	66,9
из него на коммерческой основе	633,3	84,9	207,0	64,1	90,3	85,5

Динамика грузооборота и перевозок грузов автомобильным транспортом

По организациям со средней численностью работников свыше 15 человек (кроме субъектов малого предпринимательства)

	Грузооборот			Перевезено грузов		
	млн т.км	в % к соответствующему периоду предыдущего года	в % к предыдущему периоду	тыс т	в % к соответствующему периоду предыдущего года	в % к предыдущему периоду
2021						
Январь	69,8	78,3	86,1	1626,2	83,9	91,8
Февраль	77,1	79,1	110,5	1560,7	69,7	96,0
Март	90,0	91,7	116,7	1156,1	50,0	74,1
I квартал	237,0	83,2	116,6	4343,0	66,9	91,6
Апрель	51,8	79,5	57,6	841,9	45,7	72,8
Май	43,4	69,6	83,7	758,0	45,1	90,0
Июнь	60,9	88,7	140,4	1004,2	54,7	132,5
II квартал	156,1	79,6	65,9	2604,1	48,6	60,0
I полугодие	393,1	81,7	x	6947,1	58,6	x
Июль	61,7	88,4	101,2	967,1	54,6	96,3
Август	57,9	95,8	93,9	1027,7	57,7	106,3
Сентябрь	73,1	103,7	126,2	1004,5	57,2	97,7
III квартал	192,6	96,0	123,4	2999,3	56,5	115,2
Январь-сентябрь	585,7	85,9	x	9946,4	58,0	x
Октябрь	63,9	104,1	87,5	870,3	56,4	86,6
Ноябрь	56,8	93,5	88,8	819,8	57,6	94,2
Декабрь	66,3	87,5	116,7	1031,0	69,5	125,8
IV квартал	187,1	94,5	97,1	2721,1	61,1	90,7
Год	772,7	87,9	x	12667,4	58,6	x
2022						
Январь	71,0	101,7	107,0	900,4	55,4	87,3
Февраль	74,5	96,6	105,0	1043,1	66,8	115,9
Март	73,5	81,7	98,6	921,6	79,7	88,4
I квартал	219,0	92,4	117,1	2865,0	66,0	105,3

ПАССАЖИРСКИЕ ПЕРЕВОЗКИ. Пассажиروоборот автобусов общего пользования по маршрутам регулярных перевозок за январь-март 2022г. в сравнении с январем-мартом 2021г. снизился на 7%, перевозки пассажиров - на 8,4%.

Пассажирооборот и перевозки пассажиров автобусами по маршрутам регулярных перевозок

	Январь-март 2022		Март 2022			Справочно январь-март 2021 в % к январю-марту 2020
	всего	в % к январю-марту 2021	всего	в % к марту 2021	в % к февралю 2022	
Пассажирооборот, млн пасс. км	69,1	93,0	24,0	86,1	112,9	79,9
из него выполненный микропредприятиями и индивидуальными предпринимателями	41,9	78,0	14,6	71,2	108,3	87,8
Перевозки пассажиров, тыс чел	9661,5	91,6	3201,8	81,2	108,5	88,0
из него выполненные микропредприятиями и индивидуальными предпринимателями	5220,9	72,0	1730,6	62,2	102,4	93,2

Динамика пассажирооборота и перевозок пассажиров автобусами общего пользования по маршрутам регулярных перевозок

	Пассажирооборот			Перевозки пассажиров		
	млн пасс. км	в % к соответствующему периоду предыдущего года	в % к предыдущему периоду	тыс чел	в % к соответствующему периоду предыдущего года	в % к предыдущему периоду
2021						
Январь	22,5	71,7	87,4	3227,6	79,4	88,4
Февраль	23,9	80,4	105,9	3378,3	88,8	104,7
Март	27,9	87,6	116,9	3944,8	95,7	116,8
I квартал	74,3	79,9	89,2	10550,6	88,0	89,7
Апрель	26,4	448	94,5	3956,9	438	100,3
Май	26,1	232	99,1	3884,4	240	98,2
Июнь	25,6	137,5	98,0	3768,4	146,3	97,0
II квартал	78,1	218	105,1	11609,7	228	110,0
I полугодие	152,4	118,4	x	22160,3	129,7	x
Июль	25,4	110,7	99,4	3680,9	112,3	97,7
Август	25,3	103,2	99,3	3630,3	106,5	98,6
Сентябрь	26,6	88,3	105,2	3861,2	94,8	106,4
III квартал	77,3	99,6	98,9	11172,4	103,8	96,2
Январь-сентябрь	229,7	111,3	x	33332,8	119,7	x
Октябрь	26,7	90,7	100,4	4100,5	100,6	106,2
Ноябрь	23,7	84,4	88,7	3533,0	87,6	86,2
Декабрь	25,5	98,9	107,6	3878,1	106,2	109,8
IV квартал	75,9	91,1	98,2	11511,6	97,9	103,0
Год	305,6	105,5	x	44844,4	113,2	x
2022						
Январь	23,8	105,5	93,2	3508,0	108,7	90,5
Февраль	21,3	89,2	89,5	2951,8	87,4	84,1
Март	24,0	86,1	112,9	3201,8	81,2	108,5
I квартал	69,1	93,0	91,0	9661,5	91,6	83,9

Динамика пассажирооборота автобусов по маршрутам регулярных перевозок

В процентах к предыдущему месяцу

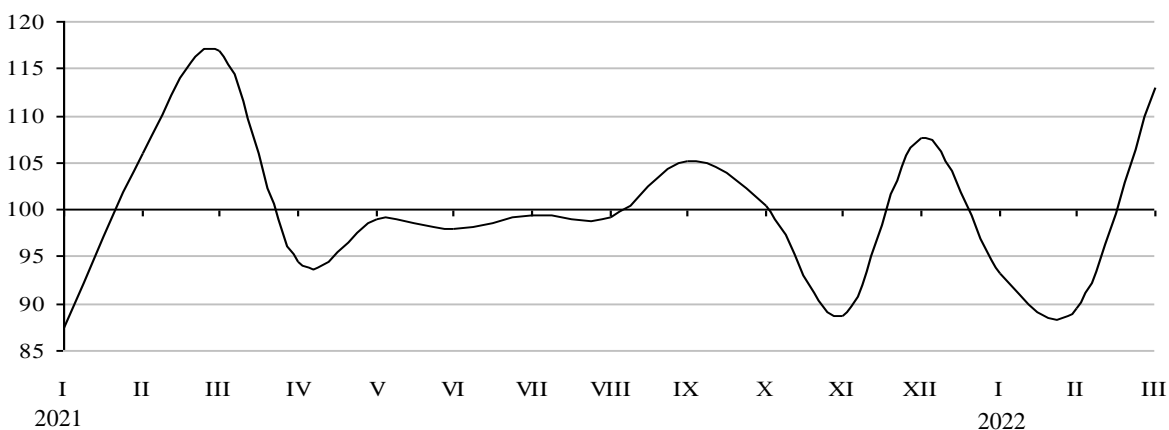

III. РЫНКИ ТОВАРОВ И УСЛУГ

1. Розничная торговля

В марте 2022г. оборот розничной торговли составил 17,0 миллиарда рублей, что в сопоставимых ценах на 7,9% меньше, чем в марте 2021г.; в январе-марте - 47,3 миллиарда рублей, или 96,8% к уровню соответствующего периода предыдущего года.

Динамика оборота розничной торговли

	Оборот розничной торговли, млн руб	В % к соответствующему периоду предыдущего года ¹⁾	В % к предыдущему периоду ¹⁾
2021 ²⁾			
Январь	14034,5	101,4	81,0
Февраль	13928,6	100,4	98,2
Март	15486,3	100,0	110,4
I квартал	43449,4	100,6	95,0
Апрель	14312,2	113,2	92,0
Май	14600,6	106,4	101,1
Июнь	14405,8	99,2	98,4
II квартал	43318,6	106,0	97,7
I полугодие	86768,0	103,2	x
Июль	14414,0	96,0	100,4
Август	14597,0	99,3	101,8
Сентябрь	14684,4	101,0	99,7
III квартал	43695,4	98,7	100,7
Январь-сентябрь	130463,4	101,6	x
Октябрь	15161,0	100,1	101,4
Ноябрь	15180,7	105,0	99,5
Декабрь	18578,2	99,6	120,7
IV квартал	48919,9	101,4	108,5
Год	179383,3	101,6	x
2022			
Январь ²⁾	15282,1	99,8	81,2
Февраль ²⁾	15047,1	98,8	97,2
Март	16991,5	92,1	103,1
I квартал	47320,7	96,8	90,6

¹⁾ В сопоставимых ценах.

²⁾ Данные уточнены по итогам годовых обследований хозяйствующих субъектов.

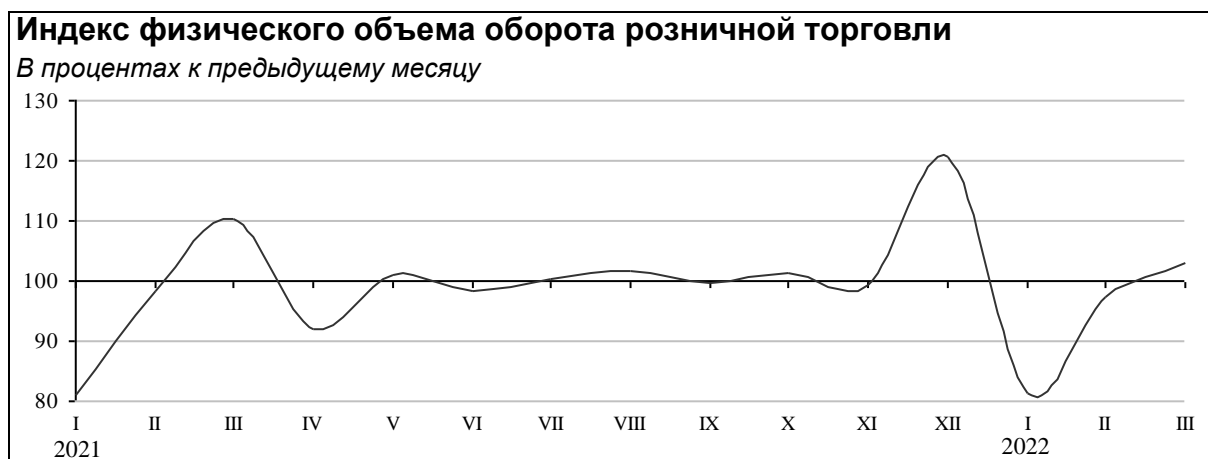

В марте 2022г. оборот розничной торговли практически полностью формировался в стационарной торговой сети организаций и индивидуальных предпринимателей, продажа товаров на рынках и ярмарках занимала 0,1% оборота.

В первом квартале 2022г. была проведена 21 ярмарка (в первом квартале 2021г. - 24). Основными организаторами ярмарок выступали юридические лица (42,7% от общего числа ярмарок) и органы местного самоуправления (37,6%). Основные хозяйствующие субъекты на ярмарках - индивидуальные предприниматели (им было выделено 67,8% от всех торговых мест).

Реализация пищевых продуктов, включая напитки, и табачных изделий в марте 2022г. составила 8,6 миллиарда рублей, что в сопоставимых ценах меньше аналогичного месяца 2021г. на 3,6%. Оборот розничной торговли непродовольственными товарами составил 8,4 миллиарда рублей, снизившись относительно марта 2021г. на 12,0%.

В структуре оборота розничной торговли удельный вес пищевых продуктов, включая напитки, и табачных изделий составил 50,7%, непродовольственных товаров - 49,3% (в марте 2021г. - 49,7% и 50,3% соответственно).

Динамика оборота розничной торговли пищевыми продуктами и непродовольственными товарами

	Пищевые продукты, включая напитки, и табачные изделия				Непродовольственные товары			
	млн руб	в % к			млн руб	в % к		
	общему объему оборота розничной торговли	соответствующему периоду предыдущего года ¹⁾	предыдущему периоду ¹⁾		общему объему оборота розничной торговли	соответствующему периоду предыдущего года ¹⁾	предыдущему периоду ¹⁾	
2021 ²⁾								
Январь	6757,9	48,2	100,5	81,8	7276,6	51,8	102,2	80,3
Февраль	6805,1	48,9	100,1	99,1	7123,5	51,1	100,7	97,4
Март	7690,1	49,7	100,0	112,6	7796,2	50,3	100,0	108,4
I квартал	21253,1	48,9	100,2	96,3	22196,3	51,1	100,9	93,7
Апрель	7668,1	53,6	113,3	99,1	6644,1	46,4	113,2	84,9
Май	7735,2	53,0	106,5	99,7	6865,4	47,0	106,3	102,7
Июнь	7568,5	52,5	100,2	97,7	6837,3	47,5	98,2	99,1
II квартал	22971,8	53,0	106,5	105,7	20346,8	47,0	105,5	90,0
I полугодие	44224,9	51,0	103,4	x	42543,0	49,0	103,0	x
Июль	7426,4	51,5	98,7	99,0	6987,6	48,5	93,2	101,9
Август	7136,2	48,9	100,0	97,0	7460,7	51,1	98,6	106,9
Сентябрь	7086,9	48,3	101,5	98,6	7597,6	51,7	100,5	100,7
III квартал	21649,5	49,5	100,0	95,0	22045,9	50,5	97,5	107,1
Январь-сентябрь	65874,4	50,5	102,2	x	64588,9	49,5	101,1	x
Октябрь	7307,4	48,2	100,0	100,5	7853,6	51,8	100,2	102,4
Ноябрь	7244,2	47,7	103,8	98,8	7936,5	52,3	106,2	100,1
Декабрь	8869,0	47,7	99,4	120,0	9709,2	52,3	99,8	121,3
IV квартал	23420,7	47,9	100,9	104,3	25499,3	52,1	101,9	112,7
Год	89295,1	49,8	101,9	x	90088,2	50,2	101,3	x
2022								
Январь ²⁾	7424,6	48,6	100,1	82,4	7857,5	51,4	99,6	80,1
Февраль ²⁾	7357,7	48,9	98,2	97,2	7689,4	51,1	99,4	97,2
Март	8614,7	50,7	96,4	110,5	8376,8	49,3	88,0	95,9
I квартал	23397,0	49,4	98,2	93,8	23923,7	50,6	95,4	87,7

¹⁾ В сопоставимых ценах.

²⁾ Данные уточнены по итогам годовых обследований хозяйствующих субъектов.

На конец марта 2022г. товарные запасы в розничной сети организаций (без микропредприятий и индивидуальных предпринимателей) с основным видом деятельности «Торговля розничная, кроме торговли автотранспортными средствами и мотоциклами» оценивались в 12,3 миллиарда рублей, уровень товарных запасов составил 37 дней торговли.

Изменение товарных запасов в организациях розничной торговли

На конец месяца

	Товарные запасы, млн руб	Уровень запасов ¹⁾ , дней торговли
2021		
Январь	10674,9	44
Февраль	10623,9	41
Март	10778,0	38
Апрель	11231,8	41
Май	10974,3	39
Июнь	10944,1	39
Июль	10652,5	38
Август	10872,1	38
Сентябрь	11205,2	39
Октябрь	11583,1	39
Ноябрь	12222,3	42
Декабрь	11871,5	32
2022		
Январь	12005,9	41
Февраль	12037,1	39
Март	12301,6	37

¹⁾ Отношение остатка товара к однодневному объему продаж.

В марте 2022г. объемы продаж через Интернет по крупным и средним торгующим организациям снизились по сравнению с предыдущим месяцем на 2,7% (в сопоставимых ценах). Лидером являлся интернет-магазин WILDBERRIES (его доля в общем объеме интернет-торговли в Республике Коми составила 75,4%). В структуре его продаж преобладала мужская, женская и детская одежда (50,0%), обувь (21,0%), игры и игрушки (11,0%).

В коммерческих организациях с основным видом деятельности «Торговля розничная, кроме торговли автотранспортными средствами и мотоциклами», не относящихся к субъектам малого предпринимательства, в марте 2022г. по сравнению с предыдущим месяцем отмечался рост продаж большинства пищевых продуктов. Особенно заметно выросла (более чем на 20%) продажа соли, пищевых масел и жиров, в первую очередь растительных, крупы, муки, консервов из мяса и мяса птицы, сахара и картофеля. В то же время снизилась торговля молочными напитками и свежими фруктами. Среди непродовольственных товаров существенным спросом (более 20%) пользовались такие товары, как ткани, туалетное и хозяйственное мыло, газовое моторное топливо, строительные материалы, бытовые электротовары, чулочно-носочные изделия, косметические и парфюмерные товары. Одновременно отмечалось сокращение спроса на легковые автомобили, часы, мобильные телефоны, компьютеры, спортивное оборудование и спортивные товары.

Изменение продажи и запасов основных продуктов питания и непродовольственных товаров в организациях розничной торговли

Без субъектов малого предпринимательства; в сопоставимых ценах

	Продано в марте 2022 в % к февралю 2022	Запасы на 1 апреля 2022 в % к 1 марта 2022	Обеспеченность запасами, в днях торговли	
			на 1 апреля 2022	справочно на 1 марта 2022
Мясо и мясные продукты	113,6	108,4	10	11
из них:				
мясо животных	117,6	134,2	13	12
мясо домашней птицы	117,0	118,3	4	4
продукты из мяса и мяса птицы	110,1	106,1	9	9
консервы из мяса и мяса птицы	139,1	100,0	38	52
Рыба, ракообразные и моллюски	109,9	98,8	28	31
из них консервы из рыбы и морепродуктов	119,4	99,6	44	52
Пищевые масла и жиры	132,1	87,3	9	14
из них:				
животные масла и жиры	114,7	108,9	8	8
растительные масла	168,3	73,5	10	24
маргариновая продукция	109,1	93,6	13	15

Окончание

	Продано в марте 2022 в % к февралю 2022	Запасы на 1 апреля 2022 в % к 1 марта 2022	Обеспеченность запасами, в днях торговли	
			на 1 апреля 2022	справочно на 1 марта 2022
Молочные продукты	109,6	96,7	9	10
из них:				
молоко питьевое	111,8	99,7	4	4
молочные напитки	71,6	143,1	10	5
сыры жирные	111,7	104,1	11	12
Яйца	113,3	114,1	7	7
Сахар	123,3	52,3	4	10
Кондитерские изделия	119,4	83,1	22	32
Чай, кофе, какао	119,0	78,1	28	42
Соль	209	88,4	10	24
Мука	149,3	87,1	10	18
Крупа	153,6	92,9	13	22
Макаронные изделия	145,1	97,7	18	26
Хлеб и хлебобулочные изделия	109,5	94,5	3	4
Свежий картофель	121,0	149	7	5
Свежие овощи	109,2	141,3	4	3
Свежие фрукты	93,9	112,9	5	4
Безалкогольные напитки	110,7	106,7	19	20
Табачные изделия	114,4	111,7	28	29
Туалетное и хозяйственное мыло	148,2	87,1	47	79
Косметические и парфюмерные товары, кроме мыла	120,4	80,2	75	112
Мебель	92,5	102,5	88	80
Бытовые электротовары	127,2	78,4	60	97
Аудио- и видеотехника	85,5	70,0	65	79
Спортивное оборудование и спортивные товары	75,8	104,2	157	114
Компьютеры	68,4	67,4	41	42
Мобильные телефоны	62,8	75,7	52	43
Часы	53,2	97,1	105	58
Книги	110,0	93,4	55	65
Газеты и журналы	109,8	114,8	52	50
Писчебумажные и канцелярские товары	111,4	86,9	69	89
Ткани	165,3	112,5	123	180
Мужская, женская и детская одежда	106,1	119,7	55	49
Нательное белье	100,6	99,0	47	48
Чулочно-носочные изделия	123,6	102,6	81	98
Обувь	114,9	100,8	60	69
Строительные материалы	141,3	90,4	99	154
Лекарственные средства	106,9	109,6	35	34
Ювелирные изделия	108,2	73,3	248	366
Автомобили легковые ¹⁾	43,4	118,0	61	22
Бензины автомобильные ¹⁾	118,7	100,4	5	6
Дизельное топливо ¹⁾	103,5	72,7	3	4
Газовое моторное топливо ¹⁾	147,0	-	-	-

¹⁾ С учетом данных по организациям других видов деятельности, осуществляющим розничную торговлю.

За первый квартал 2022г. Управлением Федеральной службы по надзору в сфере защиты прав потребителей и благополучия человека по Республике Коми в ходе проверок качества потребительских товаров, поступающих в торговую сеть республики, было выявлено 68 административных правонарушений. К административной ответственности привлечено 64 правонарушителя. Сумма взысканных штрафов составила 428 тысяч рублей (59,3% от общей суммы наложенных штрафов).

Качество товаров, поступивших на потребительский рынок в январе-марте 2022г.

По данным Управления Федеральной службы по надзору в сфере защиты прав потребителей и благополучия человека по Республике Коми

	Проин-спекти-ровано, т	Изъято из оборота, т	Удельный вес изъятой из оборота (забракованной) продукции, в % к общему количеству проинспектированной	
			январь-март 2022	справочно январь-март 2021
Пищевые продукты, включая напитки, и табачные изделия				
Мясо и мясо птицы, кроме субпродуктов	0,9	-	-	0,04
Изделия колбасные, включая изделия колбасные для детского питания	0,6	0,00	0,4	-
Рыба и продукты рыбные переработанные (без рыбных консервов)	0,9	0,06	7,2	0,3
Консервы рыбные, усл. банк	100	16	16,0	-
Масло сливочное, пасты масляные, масло топленое	0,5	0,01	1,1	-
Масла растительные	0,0	-	-	-
Молоко, кроме сырого	0,6	0,03	4,1	0,3
Сыры	0,0	-	-	1,1
Консервы молочные сгущенные, усл. банк	40	-	-	-
Сахар белый свекловичный или тростниковый	0,5	-	-	-
Кондитерские изделия	1,0	0,02	1,9	0,2
Мука из зерновых культур, овощных и других растительных культур; смеси из них	0,7	-	-	-
Крупа	1,0	0,01	1,4	2,3
Изделия макаронные	0,5	-	-	-
Изделия хлебобулочные недлительного хранения	1,1	-	-	-
Безалкогольные напитки, дкл	32	-	-	-
Фруктоовощные консервы, усл. банк	15	-	-	-
Овощи и культуры бажчевые, корнеплоды и клубнеплоды	60,3	-	-	0,0
Фрукты, ягоды и орехи, свежие или предварительно подвергнутые тепловой обработке, замороженные	0,4	0,05	13,4	5,5
Вина виноградные из свежего винограда, дкл	50	-	-	-

2. Рестораны, кафе, бары

В марте 2022г. оборот общественного питания составил 0,8 миллиарда рублей, что в сопоставимых ценах на 13,5% ниже, чем в марте 2021 года; в январе-марте - 2,6 миллиарда рублей, или 88,5% к уровню соответствующего периода предыдущего года.

Динамика оборота общественного питания

	Оборот общественного питания, млн руб	В % к соответствующему периоду предыдущего года ¹⁾	В % к предыдущему периоду ¹⁾
2021 ²⁾			
Январь	775,4	85,1	77,4
Февраль	744,1	80,4	95,8
Март	848,3	97,0	113,7
I квартал	2367,8	87,3	93,5
Апрель	865,7	138,8	101,3
Май	836,9	120,5	96,4
Июнь	823,3	125,8	98,1
II квартал	2525,9	128,0	105,4
I полугодие	4893,7	104,4	x
Июль	800,0	105,6	96,6
Август	811,3	102,1	101,2
Сентябрь	908,9	100,5	112,0
III квартал	2520,2	102,6	98,7
Январь-сентябрь	7413,8	103,8	x
Октябрь	932,5	92,9	102,1
Ноябрь	738,5	78,1	78,8
Декабрь	793,1	76,1	107,1
IV квартал	2464,0	82,4	96,8
Год	9877,8	97,4	x
2022			
Январь ²⁾	721,4	89,1	90,6
Февраль ²⁾	720,5	89,9	96,7
Март	815,4	86,5	109,4
I квартал	2257,3	88,5	87,9

¹⁾ В сопоставимых ценах.

²⁾ Данные уточнены по итогам годовых обследований хозяйствующих субъектов.

3. Рынок платных услуг населению

В марте 2022г. населению было оказано платных услуг на 4,4 миллиарда рублей, что в сопоставимых ценах на 2,7% меньше, чем в марте 2021г.; в январе-марте - на 12,8 миллиарда рублей, или 98,8% к уровню соответствующего периода предыдущего года.

Объем платных услуг населению

	Млн руб	В % к соответствующему периоду предыдущего года ¹⁾	В % к предыдущему периоду ¹⁾
2021			
Январь	3959,5	94,7	89,8
Февраль	4070,7	94,2	102,8
Март	4328,5	100,9	106,1
I квартал	12358,7	96,6	97,1
Апрель	4476,2	139,3	102,9
Май	4258,9	129,4	94,8
Июнь	4304,0	112,7	100,7
II квартал	13039,1	125,6	103,5
I полугодие	25397,7	109,7	x
Июль	4136,4	104,2	94,6
Август	4063,5	99,4	97,8
Сентябрь	4197,6	100,4	104,0
III квартал	12397,5	101,1	94,1
Январь-сентябрь	37795,3	106,8	x
Октябрь	4273,4	99,6	101,7
Ноябрь	4211,6	98,4	98,4
Декабрь	4543,9	98,6	107,1
IV квартал	13028,9	98,8	104,7
Год	50824,2	104,7	x
2022			
Январь	4090,1	98,3	89,4
Февраль ²⁾	4308,9	100,8	105,2
Март	4434,2	97,3	101,9
I квартал	12833,2	98,8	97,0

¹⁾ В сопоставимых ценах.

²⁾ Данные изменены за счет уточнения респондентами ранее предоставленной оперативной информации.

Индекс физического объема платных услуг населению

В процентах к предыдущему месяцу

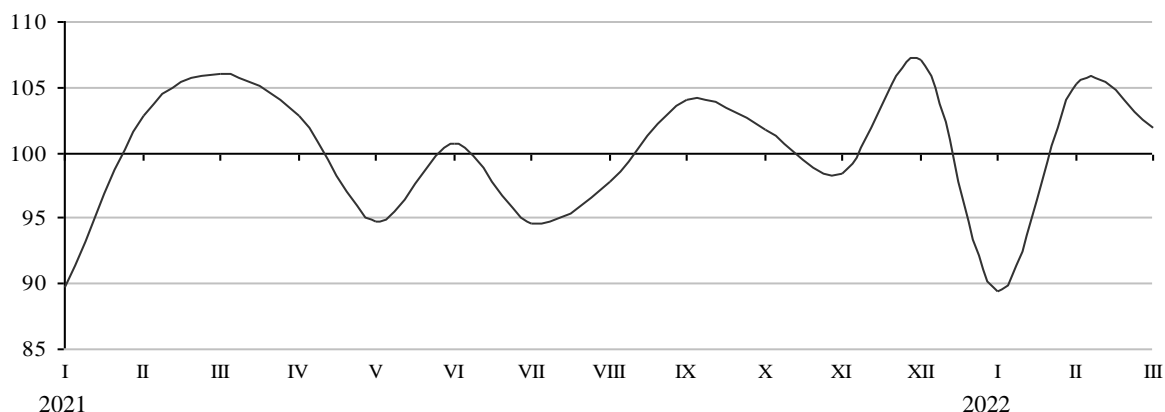

В структуре платных услуг населению преобладали коммунальные, телекоммуникационные, бытовые и жилищные услуги (в совокупности 71,9% от общего объема).

Объем платных услуг населению по видам

	Январь-март 2022		
	млн руб	в % к январю-марту 2021 ¹⁾	в % к итогу
Платные услуги - всего	12833,2	98,8	100
в том числе			
Бытовые	1483,0	107,7	12
Транспортные	641,3	71,0	5
Почтовой связи, курьерские	83,0	91,9	1
Телекоммуникационные	1800,3	92,1	14
Жилищные	1323,9	89,7	10
Коммунальные	4622,2	105,4	36
Учреждений культуры	91,7	68,5	1
Туристических агентств, туроператоров и прочие услуги по бронированию и сопутствующие им услуги	210,0	144,8	2
Гостиниц и аналогичные услуги по предоставлению временного жилья	145,2	146,7	1
Физической культуры и спорта	147,6	108,3	1
Медицинские	911,9	97,4	7
Специализированных коллективных средств размещения	47,9	375	0
из них санаторно-курортных организаций	40,9	517	0
Ветеринарные	34,3	223	0
Юридические	106,3	91,6	1
Системы образования	760,5	92,5	6
Услуги, предоставляемые гражданам пожилого возраста и инвалидам	129,6	99,1	1
Прочие виды платных услуг	294,5	110,4	2

¹⁾ В сопоставимых ценах.

4. Оптовая торговля и товарные рынки

Оборот оптовой торговли в марте 2022г. составил 8,7 миллиарда рублей, что на 1,2% больше, чем в марте 2021 года. Организации с основным видом деятельности «Торговля оптовая, кроме оптовой торговли автотранспортными средствами и мотоциклами» реализовали продукции и товаров на 6,5 миллиарда рублей - на 3,6% больше.

Динамика оборота оптовой торговли

	Оборот оптовой торговли			В том числе организаций оптовой торговли		
	млн руб	в % к		млн руб	в % к	
		соответствующему периоду предыдущего года ¹⁾	предыдущему периоду ¹⁾		соответствующему периоду предыдущего года ¹⁾	предыдущему периоду ¹⁾
2021 ²⁾						
Январь	5394,2	74,6	65,5	3971,2	68,3	63,9
Февраль	6487,3	85,5	118,6	4743,1	79,3	117,8
Март	7628,4	90,0	116,6	5591,7	84,3	116,9
I квартал	19509,8	83,7	87,6	14306,0	77,6	86,6
Апрель	6833,0	91,8	89,1	5051,7	85,1	89,9
Май	6140,4	107,0	88,9	4499,2	101,8	88,2
Июнь	7134,5	103,6	114,0	4948,4	93,4	107,9
II квартал	20107,8	100,1	100,2	14499,3	92,5	98,5
I полугодие	39617,6	91,1	x	28805,3	84,3	x
Июль	6893,7	86,4	95,2	4979,1	81,6	99,2
Август	6743,8	88,6	97,5	4681,8	80,3	93,7
Сентябрь	6893,0	81,4	102,2	4957,1	86,3	105,8
III квартал	20530,6	85,3	98,8	14618,0	82,7	97,5
Январь-сентябрь	60148,2	89,1	x	43423,3	83,7	x
Октябрь	7421,5	96,4	107,5	5098,4	90,5	102,7
Ноябрь	7224,5	99,5	97,7	4874,8	90,9	96,0
Декабрь	8732,1	99,4	120,3	6068,3	91,9	123,9
IV квартал	23378,1	98,5	113,6	16041,5	91,1	109,5
Год	83526,3	91,6	x	59464,8	85,6	x
2022						
Январь ²⁾	6259,7	104,8	64,5	4551,2	103,5	65,0
Февраль ²⁾	7667,3	107,8	122,0	5735,5	110,3	125,6
Март	8718,2	101,2	109,4	6542,1	103,6	109,8
I квартал	22645,3	104,4	92,9	16828,8	105,8	100,6

¹⁾ В сопоставимых ценах.

²⁾ Данные уточнены по итогам годовых обследований хозяйствующих субъектов.



Продажа нефтепродуктов. В марте 2022г. по сравнению с мартом 2021г. нефтеперерабатывающие организации республики увеличили объем поставок в российские регионы автомобильного бензина и дизельного топлива, уменьшили - топочного мазута.

Отгрузка нефтепродуктов нефтеперерабатывающими организациями Республики Коми потребителям в Российской Федерации

В процентах

	Март 2022 к		Январь-март 2022 к январю-марту 2021	Справочно		
	марту 2021	февралю 2022		март 2021 к		январь-март 2021 к январю-марту 2020
				марту 2020	февралю 2021	
Бензины автомобильные	108,1	101,5	117,9	89,1	112,8	113,0
Топливо дизельное	103,2	108,3	109,7	100,5	117,9	103,0
Мазут топочный	63,5	80,3	99,6	55,4	86,8	70,5

В марте 2022г. потребителям в Республике Коми было отгружено 30% поставленного на российскую территорию автомобильного бензина, 71% - дизельного топлива и весь объем топочного мазута. Кроме того, автомобильный бензин поставлялся в 9 российских регионов, дизельное топливо - в 5. Наибольшие объемы автомобильного бензина были направлены в Ленинградскую, Архангельскую области и г.Санкт-Петербург (23%, 16% и 13% от объема поставок соответственно), дизельного топлива - в Тюменскую область и г.Санкт-Петербург (14% и 9%).

Помимо российских регионов топочный мазут отгружался на экспорт (в страны дальнего зарубежья).

Продажа и запасы отдельных видов продукции (товаров). В марте 2022г. по сравнению с предыдущим месяцем оптовые организации значительно увеличили объемы продаж рыбных консервов, сахара, сыров и мясных консервов, значительно сократили - молока и муки.

Продажа отдельных видов пищевых продуктов, включая напитки, и табачных изделий организациями оптовой торговли

По организациям со средней численностью работников свыше 15 человек; без субъектов малого предпринимательства; в процентах

	Март 2022 к		Январь-март 2022 к январю-марту 2021	Справочно		
	марту 2021	февралю 2022		март 2021 к		январь-март 2021 к январю-марту 2020
				марту 2020	февралю 2021	
Консервы мясные, тыс усл. банк	105,4	209	82,3	34,8	125,9	56,4
Молоко, кроме сырого	627	59,7	301	78,9	28,1	38,0
Сыры	209	232	150,8	94,1	102,8	84,8
Масла растительные	125,3	193,3	118,2	103,9	188,8	66,8
Сахар белый свекловичный или тростниковый в твердом состоянии без вкусоароматических или красящих добавок	153,7	440	93,0	55,5	139,2	58,8
Кондитерские изделия	73,5	112,6	89,1	116,9	166,4	107,5
Хлеб и хлебобулочные изделия	96,1	104,3	94,2	108,5	98,1	108,3
Рыба и продукты рыбные переработанные (без рыбных консервов)	100,0	105,6	100,9	102,7	105,6	95,7
Консервы рыбные, тыс усл. банк	250	488	116,6	44,0	72,9	60,5
Мука	88,3	66,9	91,3	39,5	76,6	45,2
Изделия макаронные и аналогичные мучные изделия	98,0	172,7	116,8	35,5	120,6	39,3
Крупа	125,0	181,2	103,9	75,4	125,9	78,5
Соль пищевая	87,2	118,4	78,7	61,5	145,8	67,1
Сигары, сигары с обрезанными концами (черуты), сигариллы (сигары тонкие), сигареты, папиросы из табака или заменителей табака, млн шт	127,4	108,6	125,6	79,7	87,0	84,0

На конец марта 2021г. у оптовых организаций по сравнению с предыдущим месяцем наиболее увеличились запасы макаронных изделий и сыров, значительно уменьшились - сахара и растительных масел.

Запасы отдельных видов пищевых продуктов, включая напитки, и табачных изделий в организациях оптовой торговли

По организациям со средней численностью работников свыше 15 человек; без субъектов малого предпринимательства; на конец месяца; в процентах

	Март 2022 к		Справочно март 2021 к	
	марту 2021	февралю 2021	марту 2020	февралю 2020
Консервы мясные, тыс усл. банк	79,3	151,2	145,1	121,4
Молоко, кроме сырого	117,1	146,7	212	151,1
Сыры	212	184,1	100,5	26,7
Масла растительные	223	46,0	51,7	146,3
Сахар белый свекловичный или тростниковый в твердом состоянии без вкусоароматических или красящих добавок	36,4	38,4	123,6	83,0
Кондитерские изделия	94,6	76,7	98,6	87,5
Хлеб и хлебобулочные изделия	124,9	100,0	57,2	80,1
Рыба и продукты рыбные переработанные (без рыбных консервов)	81,8	100,0	100,0	110,0
Консервы рыбные, тыс усл. банк	166,3	83,4	100,9	142,8
Мука	42,0	102,6	100,4	159,0
Изделия макаронные и аналогичные мучные изделия	121,7	202	51,0	70,4
Крупа	90,4	89,3	107,9	109,1
Соль пищевая	28,7	96,4	163,4	398
Сигары, сигары с обрезанными концами (черуты), сигариллы (сигары тонкие), сигареты, папиросы из табака или заменителей табака, млн шт	77,8	108,7	82,9	88,8

IV. ХАРАКТЕРИСТИКА ОРГАНИЗАЦИЙ

1. Количество хозяйствующих субъектов, прошедших государственную регистрацию (перерегистрацию)

Органы государственной статистики осуществляют учет хозяйствующих субъектов (юридических лиц и индивидуальных предпринимателей) на основе сведений, предоставляемых регистрирующими органами. В соответствии с постановлением Правительства Российской Федерации от 17.05.2002 №319 функции по государственной регистрации юридических лиц и индивидуальных предпринимателей возложены на территориальные органы Федеральной налоговой службы России.

По состоянию на 1 апреля 2022г. количество юридических лиц составило 13,4 тысячи единиц, индивидуальных предпринимателей - 17,3 тысячи человек.

Распределение юридических лиц по видам экономической деятельности на 1 апреля 2022г. ¹⁾

	Ед	В % к 1 января 2022	В % к 1 апреля 2021	В % к итогу
Всего ²⁾	13366	98,5	90,8	100
Сельское, лесное хозяйство, охота, рыболовство и рыбоводство	389	97,0	86,6	3
Рыболовство и рыбоводство	14	100,0	73,7	0
Добыча полезных ископаемых	158	98,8	95,8	1
Предоставление услуг в области добычи полезных ископаемых	45	95,7	93,8	0
Обрабатывающие производства	632	98,8	89,4	5
Производство пищевых продуктов	64	95,5	87,7	0
Производство напитков	14	100,0	82,4	0
Обработка древесины и производство изделий из дерева и пробки, кроме мебели, производство изделий из соломки и материалов для плетения	178	100,0	92,7	1
Производство бумаги и бумажных изделий	2	100,0	66,7	0
Производство металлургическое	2	100,0	100,0	0
Производство машин и оборудования, не включенных в другие группировки	6	85,7	85,7	0
Ремонт и монтаж машин и оборудования	116	101,8	88,5	1
Обеспечение электрической энергией, газом и паром; кондиционирование воздуха	62	100,0	91,2	0
Водоснабжение; водоотведение, организация сбора и утилизации отходов, деятельность по ликвидации загрязнений	98	104,3	96,1	1
Забор, очистка и распределение воды	18	100,0	94,7	0
Сбор и обработка сточных вод	6	100,0	85,7	0
Сбор, обработка и утилизация отходов; обработка вторичного сырья	68	106,3	97,1	1
Строительство	1314	97,5	86,4	10
Строительство зданий	627	96,9	84,4	5
Работы строительные специализированные	573	97,8	87,3	4
Торговля оптовая и розничная; ремонт автотранспортных средств и мотоциклов	2594	96,6	84,9	19
Торговля оптовая и розничная автотранспортными средствами и мотоциклами и их ремонт	288	98,0	88,3	2
Торговля оптовая, кроме оптовой торговли автотранспортными средствами и мотоциклами	1090	95,4	81,3	8
Торговля розничная, кроме торговли автотранспортными средствами и мотоциклами	1216	97,4	87,5	9
Транспортировка и хранение	983	98,6	89,5	7
Деятельность сухопутного и трубопроводного транспорта	519	98,5	88,9	4
Деятельность гостиниц и предприятий общественного питания	472	99,4	94,0	4
Деятельность в области информации и связи	331	100,3	87,3	2
Деятельность финансовая и страховая	108	94,7	82,4	1
Деятельность по предоставлению финансовых услуг, кроме услуг по страхованию и пенсионному обеспечению	83	98,8	94,3	1
Деятельность по операциям с недвижимым имуществом	1527	98,3	91,1	11
Деятельность профессиональная, научная и техническая	878	97,2	88,5	7
Деятельность административная и сопутствующие дополнительные услуги	415	98,8	92,0	3
Государственное управление и обеспечение военной безопасности; социальное обеспечение	661	100,5	99,1	5
Образование	866	100,3	99,5	6
Деятельность в области здравоохранения и социальных услуг	465	101,8	103,1	3
Деятельность в области здравоохранения	318	101,0	100,0	2
Деятельность в области культуры, спорта, организации досуга и развлечений	408	101,7	101,2	3
Предоставление прочих видов услуг	1005	99,8	97,3	8

¹⁾ Распределение осуществляется по виду деятельности, заявленному юридическим лицом при государственной регистрации в качестве основного, в соответствии с Общероссийским классификатором видов экономической деятельности (ОКВЭД2).

²⁾ Включая юридические лица, конкретные виды деятельности которых не установлены.

Распределение юридических лиц по основным организационно-правовым формам на 1 апреля 2022г.

	Ед	В % к 1 января 2022	В % к 1 апреля 2021	В % к итогу
Всего	13366	98,5	90,8	100
в том числе:				
унитарные предприятия	55	96,5	83,3	0
общества с ограниченной ответственностью	9053	97,9	87,8	68
акционерные общества	102	98,1	93,6	1
учреждения	1902	99,9	98,7	14
общественные организации (объединения)	662	99,8	98,8	5
религиозные организации	198	99,5	99,5	1
потребительские кооперативы	398	98,8	92,3	3

Распределение юридических лиц по формам собственности на 1 апреля 2022г.

	Ед	Из них по формам собственности					
		государственная и муниципальная		частная		смешанная российская	
		всего	в % к общему количеству организаций	всего	в % к общему количеству организаций	всего	в % к общему количеству организаций
Всего	13366	1953	14,6	10297	77,0	44	0,3
Сельское, лесное хозяйство, охота, рыболовство и рыбоводство	389	36	9,3	342	87,9	3	0,8
Рыболовство и рыбоводство	14	-	-	14	100,0	-	-
Добыча полезных ископаемых	158	-	-	137	86,7	-	-
Предоставление услуг в области добычи полезных ископаемых	45	-	-	43	95,6	-	-
Обрабатывающие производства	632	7	1,1	601	95,1	3	0,5
Производство пищевых продуктов	64	3	4,7	56	87,5	1	1,6
Производство напитков	14	-	-	13	92,9	1	7,1
Обработка древесины и производство изделий из дерева и пробки, кроме мебели, производство изделий из соломки и материалов для плетения	178	-	-	167	93,8	-	-
Производство бумаги и бумажных изделий	2	-	-	-	-	-	-
Производство металлургическое	2	-	-	2	100,0	-	-
Производство машин и оборудования, не включенных в другие группировки	6	-	-	6	100,0	-	-
Ремонт и монтаж машин и оборудования	116	-	-	115	99,1	-	-
Обеспечение электрической энергией, газом и паром; кондиционирование воздуха	62	15	24,2	45	72,6	-	-

Окончание

	Ед		Из них по формам собственности						
			государственная и муниципальная		частная		смешанная российская		
	всего	в % к общему количеству организаций	всего	в % к общему количеству организаций	всего	в % к общему количеству организаций			
Водоснабжение; водоотведение, организация сбора и утилизации отходов, деятельность по ликвидации загрязнений	98	9	9,2	88	89,8	-	-		
Забор, очистка и распределение воды	18	4	22,2	14	77,8	-	-		
Сбор и обработка сточных вод	6	1	16,7	5	83,3	-	-		
Сбор, обработка и утилизация отходов; обработка вторичного сырья	68	4	5,9	63	92,6	-	-		
Строительство	1314	4	0,3	1297	98,7	2	0,2		
Строительство зданий	627	1	0,2	620	98,9	1	0,2		
Работы строительные специализированные	573	3	0,5	566	98,8	-	-		
Торговля оптовая и розничная; ремонт автотранспортных средств и мотоциклов	2594	12	0,5	2519	97,1	1	0		
Торговля оптовая и розничная автотранспортными средствами и мотоциклами и их ремонт	288	-	-	283	98,3	-	-		
Торговля оптовая, кроме оптовой торговли автотранспортными средствами и мотоциклами	1090	2	0,2	1060	97,2	-	-		
Торговля розничная, кроме торговли автотранспортными средствами и мотоциклами	1216	10	0,8	1176	96,7	1	0,1		
Транспортировка и хранение	983	13	1,3	961	97,8	-	-		
Деятельность сухопутного и трубопроводного транспорта	519	5	1,0	508	97,9	-	-		
Деятельность гостиниц и предприятий общественного питания	472	4	0,8	458	97,0	-	-		
Деятельность в области информации и связи	331	36	10,9	291	87,9	-	-		
Деятельность финансовая и страховая	108	6	5,6	81	75,0	1	0,9		
Деятельность по предоставлению финансовых услуг, кроме услуг по страхованию и пенсионному обеспечению	83	6	7,2	60	72,3	1	1,2		
Деятельность по операциям с недвижимым имуществом	1527	39	2,6	1462	95,7	13	0,9		
Деятельность профессиональная, научная и техническая	878	44	5,0	810	92,3	11	1,3		
Деятельность административная и сопутствующие дополнительные услуги	415	40	9,6	371	89,4	1	0,2		
Государственное управление и обеспечение военной безопасности; социальное обеспечение	661	635	96,1	22	3,3	-	-		
Образование	866	745	86,0	106	12,2	3	0,3		
Деятельность в области здравоохранения и социальных услуг	465	120	25,8	336	72,3	-	-		
Деятельность в области здравоохранения	318	68	21,4	250	78,6	-	-		
Деятельность в области культуры, спорта, организации досуга и развлечений	408	181	44,4	143	35,0	4	1,0		
Предоставление прочих видов услуг	1005	7	0,7	227	22,6	2	0,2		

Распределение индивидуальных предпринимателей по видам экономической деятельности на 1 апреля 2022. ¹⁾

	Чел	В % к 1 января 2022	В % к 1 апреля 2021	В % к итогу
Всего ²⁾	17344	99,1	100,1	100
Сельское, лесное хозяйство, охота, рыболовство и рыбоводство	727	96,8	95,3	4
Рыболовство и рыбоводство	27	96,4	100,0	0
Добыча полезных ископаемых	9	112,5	90,0	0
Предоставление услуг в области добычи полезных ископаемых	9	112,5	90,0	0
Обрабатывающие производства	823	99,4	101,2	5
Производство пищевых продуктов	146	96,7	99,3	1
Производство напитков	4	133,3	133,3	0
Обработка древесины и производство изделий из дерева и пробки, кроме мебели, производство изделий из соломки и материалов для плетения	186	100,0	102,8	1
Производство бумаги и бумажных изделий	-	-	-	-
Производство металлургическое	-	-	-	-
Производство машин и оборудования, не включенных в другие группировки	5	125,0	166,7	0
Ремонт и монтаж машин и оборудования	91	104,6	104,6	1
Обеспечение электрической энергией, газом и паром; кондиционирование воздуха	9	81,8	69,2	0
Водоснабжение; водоотведение, организация сбора и утилизации отходов, деятельность по ликвидации загрязнений	39	102,6	108,3	0
Забор, очистка и распределение воды	3	100,0	150,0	0
Сбор и обработка сточных вод	8	100,0	114,3	0
Сбор, обработка и утилизация отходов; обработка вторичного сырья	24	104,3	120,0	0
Строительство	1286	99,7	105,0	7
Строительство зданий	329	101,9	112,7	2
Работы строительные специализированные	893	99,0	103,0	5
Торговля оптовая и розничная; ремонт автотранспортных средств и мотоциклов	6263	99,3	103,2	36
Торговля оптовая и розничная автотранспортными средствами и мотоциклами и их ремонт	777	99,5	102,1	4
Торговля оптовая, кроме оптовой торговли автотранспортными средствами и мотоциклами	556	98,4	95,0	3
Торговля розничная, кроме торговли автотранспортными средствами и мотоциклами	4930	99,4	104,3	28
Транспортировка и хранение	2426	98,6	98,1	14
Деятельность сухопутного и трубопроводного транспорта	2234	98,8	98,0	13
Деятельность гостиниц и предприятий общественного питания	571	100,0	105,2	3
Деятельность в области информации и связи	443	100,7	104,7	3
Деятельность финансовая и страховая	104	92,9	87,4	1
Деятельность по предоставлению финансовых услуг, кроме услуг по страхованию и пенсионному обеспечению	5	62,5	62,5	0
Деятельность по операциям с недвижимым имуществом	805	99,5	102,7	5
Деятельность профессиональная, научная и техническая	1102	101,4	101,1	6
Деятельность административная и сопутствующие дополнительные услуги	509	100,0	101,2	3
Государственное управление и обеспечение военной безопасности; социальное обеспечение	4	100,0	133,3	0
Образование	329	100,6	104,8	2
Деятельность в области здравоохранения и социальных услуг	145	101,4	105,8	1
Деятельность в области здравоохранения	101	100,0	101,0	1
Деятельность в области культуры, спорта, организации досуга и развлечений	257	99,2	98,1	1
Предоставление прочих видов услуг	1493	97,0	85,7	9

¹⁾ Распределение осуществляется по виду деятельности, заявленному индивидуальным предпринимателем при государственной регистрации в качестве основного, в соответствии с Общероссийским классификатором видов экономической деятельности (ОКВЭД2).

²⁾ Включая индивидуальных предпринимателей, конкретные виды деятельности которых не установлены.

2. Демография организаций ²⁾

В марте 2022г. зарегистрировано 59 организаций, количество официально ликвидированных организаций составило 71.

Распределение зарегистрированных и ликвидированных организаций по формам собственности

	Зарегистрировано организаций				Официально ликвидировано организаций			
	ед		в % к итогу		ед		в % к итогу	
	март 2022	январь-март 2022	март 2022	январь-март 2022	март 2022	январь-март 2022	март 2022	январь-март 2022
Всего	59	146	100	100	71	342	100	100
в том числе:								
государственная собственность	-	-	-	-	-	1	-	0
из нее:								
федеральная	-	-	-	-	-	-	-	-
республиканская	-	-	-	-	-	1	-	0
муниципальная	-	2	-	1	1	8	1	2
частная	56	137	95	94	66	317	93	93
собственность общественных и религиозных объединений	3	6	5	4	3	8	4	2
смешанная российская	-	-	-	-	1	3	1	1
иностранная	-	1	-	1	-	5	-	1
совместная российская и иностранная	-	-	-	-	-	-	-	-

Распределение зарегистрированных и ликвидированных организаций по видам экономической деятельности ¹⁾

	Зарегистрировано организаций				Официально ликвидировано организаций					
	ед		в % к итогу		ед		в % к итогу			
	март 2022	январь-март 2022	март 2022	январь-март 2022	март 2022	январь-март 2022	март 2022	январь-март 2022		
Всего	59	146	100	100	71	342	100	100		
Сельское, лесное хозяйство, охота, рыболовство и рыбоводство			1	3	2	2	3	13	4	4
Рыболовство и рыбоводство	-	-	-	-	-	-	-	-	-	-
Добыча полезных ископаемых	1	3	2	2	2	-	6	-	2	
Предоставление услуг в области добычи полезных ископаемых	1	1	2	1	-	3	-	-	1	
Обрабатывающие производства	5	11	8	8	1	20	1	6	6	
Производство пищевых продуктов	-	-	-	-	-	3	-	-	1	
Производство напитков	-	-	-	-	-	-	-	-	-	
Обработка древесины и производство изделий из дерева и пробки, кроме мебели, производство изделий из соломки и материалов для плетения	3	5	5	3	-	6	-	-	2	
Производство бумаги и бумажных изделий	-	-	-	-	-	-	-	-	-	
Производство металлургическое	-	-	-	-	-	-	-	-	-	
Производство машин и оборудования, не включенных в другие группировки	-	-	-	-	-	-	-	-	-	
Ремонт и монтаж машин и оборудования	1	3	2	2	-	2	-	-	1	

²⁾ Исключая филиалы, представительства и другие обособленные подразделения.

Окончание

	Зарегистрировано организаций				Официально ликвидировано организаций			
	ед		в % к итогу		ед		в % к итогу	
	март 2022	январь-март 2022	март 2022	январь-март 2022	март 2022	январь-март 2022	март 2022	январь-март 2022
Обеспечение электрической энергией, газом и паром; кондиционирование воздуха	-	-	-	-	-	-	-	-
Водоснабжение; водоотведение, организация сбора и утилизации отходов, деятельность по ликвидации загрязнений	1	4	2	3	-	-	-	-
Забор, очистка и распределение воды	-	-	-	-	-	-	-	-
Сбор и обработка сточных вод	-	-	-	-	-	-	-	-
Сбор, обработка и утилизация отходов; обработка вторичного сырья	1	4	2	3	-	-	-	-
Строительство	6	9	10	6	8	37	11	11
Строительство зданий	3	6	5	4	6	21	8	6
Работы строительные специализированные	3	3	5	2	2	16	3	5
Торговля оптовая и розничная; ремонт автотранспортных средств и мотоциклов	8	27	14	18	25	107	35	31
Торговля оптовая и розничная автотранспортными средствами и мотоциклами и их ремонт	2	5	3	3	5	11	7	3
Торговля оптовая, кроме оптовой торговли автотранспортными средствами и мотоциклами	4	10	7	7	13	58	18	17
Торговля розничная, кроме торговли автотранспортными средствами и мотоциклами	2	12	3	8	7	38	10	11
Транспортировка и хранение	2	8	3	5	5	25	7	7
Деятельность сухопутного и трубопроводного транспорта	2	4	3	3	2	16	3	5
Деятельность гостиниц и предприятий общественного питания	6	10	10	7	5	13	7	4
Деятельность в области информации и связи	1	3	2	2	-	5	-	1
Деятельность финансовая и страховая	1	3	2	2	4	7	6	2
Деятельность по предоставлению финансовых услуг, кроме услуг по страхованию и пенсионному обеспечению	1	3	2	2	2	3	3	1
Деятельность по операциям с недвижимым имуществом	6	13	10	9	5	40	7	12
Деятельность профессиональная, научная и техническая	1	8	2	5	5	33	7	10
Деятельность административная и сопутствующие дополнительные услуги	1	5	2	3	4	11	6	3
Государственное управление и обеспечение военной безопасности; социальное обеспечение	-	-	-	-	-	-	-	-
Образование	7	10	12	7	2	7	3	2
Деятельность в области здравоохранения и социальных услуг	3	9	5	6	-	4	-	1
Деятельность в области здравоохранения	1	3	2	2	-	3	-	1
Деятельность в области культуры, спорта, организации досуга и развлечений	5	11	8	8	-	3	-	1
Предоставление прочих видов услуг	4	9	7	6	4	11	6	3

¹⁾ Распределение осуществляется по виду деятельности, заявленному юридическим лицом при государственной регистрации в качестве основного, в соответствии с Общероссийским классификатором видов экономической деятельности (ОКВЭД2).

V. ЦЕНЫ

1. Изменение цен (тарифов) по секторам экономики

Индексы цен и тарифов

На конец периода; в процентах

	К предыдущему месяцу			Март 2022 к		Справочно март 2021 к декабрю 2020
	январь 2022	февраль 2022	март 2022	марту 2021	декабрю 2021	
Индекс потребительских цен	101,1	101,1	108,1	116,3	110,5	102,1
Индекс цен производителей промышленных товаров ¹⁾	98,0	106,9	103,2	139,0	108,1	113,3
Индекс цен производителей сельскохозяйственной продукции	100,0	102,6	99,4	114,7	102,0	105,8
Сводный индекс цен на продукцию (затраты, услуги) инвестиционного назначения	101,0	100,6 ²⁾	104,9	112,7	106,5	100,8
Индекс тарифов на грузовые перевозки	107,6	100,0	100,0	106,5	107,6	103,5

¹⁾ На товары, предназначенные для реализации на внутреннем рынке.

²⁾ Уточненные данные.

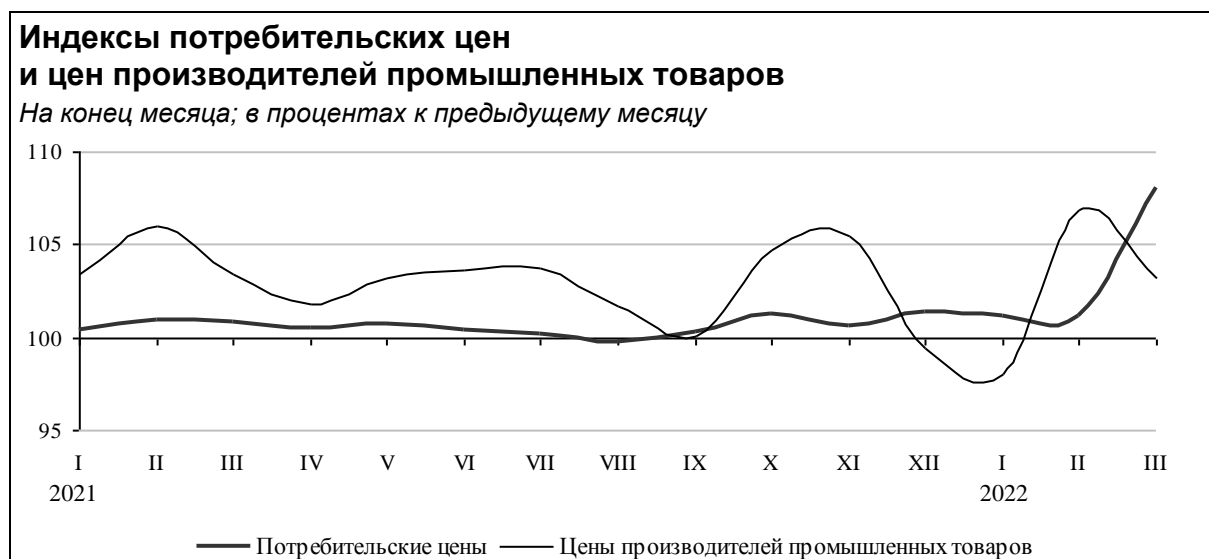
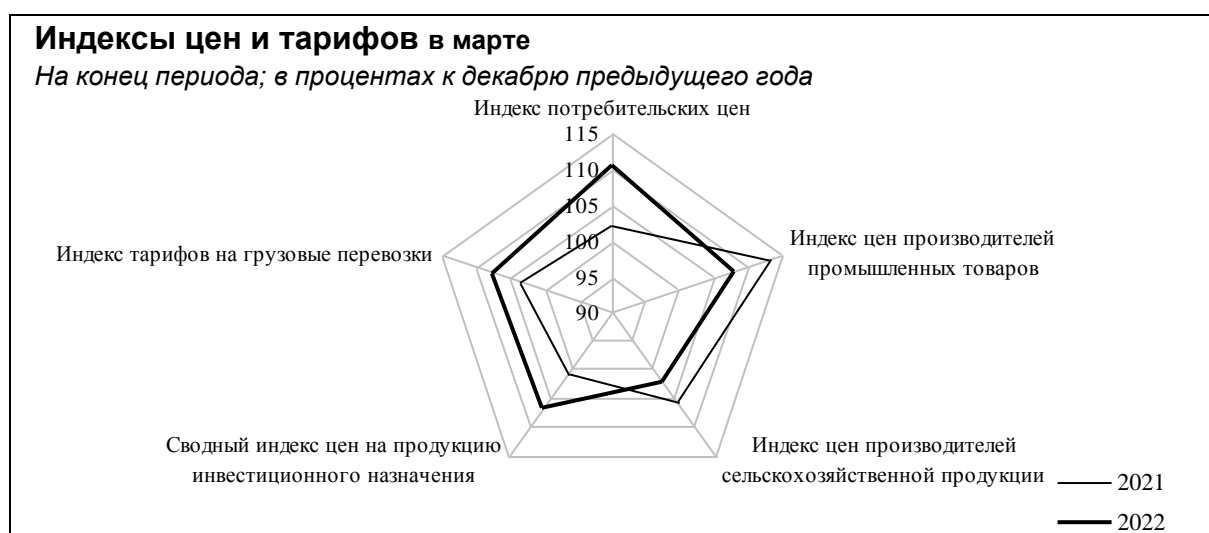

2. Потребительские цены

В марте 2022г. индекс потребительских цен составил 108,1%, в том числе на продовольственные товары - 106,1%, непродовольственные товары - 113,0%, услуги населению - 104,8%.

Индексы потребительских цен и тарифов на товары и услуги населению

На конец периода; в процентах

	Всего		В том числе на					
	к предыдущему периоду	к декабрю предыдущего года	продовольственные товары		непродовольственные товары		услуги	
			к предыдущему периоду	к декабрю предыдущего года	к предыдущему периоду	к декабрю предыдущего года	к предыдущему периоду	к декабрю предыдущего года
2021								
Январь	100,4	100,4	100,9	100,9	100,7	100,7	99,4	99,4
Февраль	100,9	101,3	101,6	102,4	100,6	101,2	100,4	99,8
Март	100,8	102,1	100,3	102,8	101,0	102,3	101,3	101,2
I квартал	102,1	x	102,8	x	102,3	x	101,2	x
Апрель	100,5	102,7	100,5	103,3	100,5	102,8	100,5	101,7
Май	100,8	103,4	101,2	104,5	100,7	103,5	100,3	102,0
Июнь	100,4	103,8	100,1	104,6	100,6	104,0	100,7	102,7
II квартал	101,7	x	101,8	x	101,7	x	101,5	x
Июль	100,2	104,1	99,0	103,6	100,4	104,5	101,6	104,3
Август	99,7	103,8	99,1	102,6	99,9	104,4	100,4	104,7
Сентябрь	100,3	104,1	100,6	103,3	101,1	105,6	99,1	103,7
III квартал	100,3	x	98,8	x	101,4	x	101,0	x
Октябрь	101,3	105,4	102,7	106,0	101,0	106,6	99,7	103,4
Ноябрь	100,6	106,0	100,4	106,4	100,9	107,5	100,5	104,0
Декабрь	101,4	107,5	102,1	108,6	100,8	108,4	101,0	105,0
IV квартал	103,2	x	105,1	x	102,7	x	101,3	x
2022								
Январь	101,1	101,1	101,6	101,6	101,1	101,1	100,4	100,4
Февраль	101,1	102,2	102,0	103,6	100,7	101,7	100,5	101,0
Март	108,1	110,5	106,1	109,9	113,0	114,9	104,8	105,8
I квартал	110,5	x	109,9	x	114,9	x	105,8	x

Стоимость фиксированного набора потребительских товаров и услуг для межрегиональных сопоставлений покупательной способности населения в среднем по республике в марте 2022г. составила 21280,4 рубля в расчете на месяц. За месяц его стоимость выросла на 4,8%, с начала года - на 7,3%.

Цены на продовольственные товары в марте 2022г. по сравнению с предыдущим месяцем выросли на 6,1% (в марте 2021г. - на 0,3%).

Индексы потребительских цен на отдельные группы и виды продовольственных товаров

На конец периода; в процентах

	К предыдущему месяцу			Март 2022 к		Справочно март 2021 к декабрю 2020
	январь 2022	февраль 2022	март 2022	марту 2021	декабрю 2021	
Продовольственные товары	101,6	102,0	106,1	116,2	109,9	102,8
Продукты питания	101,5	102,3	106,6	118,0	110,6	103,1
Мясопродукты	99,9	100,2	103,8	114,7	103,9	104,0
Рыболовальные продукты	101,8	100,4	106,3	114,9	108,6	103,6
Масло и жиры	102,3	99,8	103,6	116,4	105,8	102,6
Молоко и молочная продукция	101,7	102,1	102,4	114,4	106,3	101,9
Сыр	102,3	101,5	101,6	109,1	105,5	100,1
Яйца	95,9	100,1	108,2	107,1	104,0	107,7
Сахар	102,4	102,5	143,6	173,2	150,7	99,5
Кондитерские изделия	97,9	102,7	107,2	111,0	107,8	101,4
Мука	102,9	102,8	107,0	126,1	113,3	99,6
Хлеб и хлебобулочные изделия	102,9	100,1	102,4	110,2	105,5	100,9
Крупа и бобовые	102,7	102,9	104,9	125,8	110,9	97,5
Макаронные изделия	100,6	105,7	107,3	130,5	114,1	99,9
Картофель	106,9	99,7	104,3	120,7	111,3	129,6
Овощи	108,9	110,5	109,5	151,2	131,8	102,6
Фрукты и цитрусовые	105,6	109,4	112,9	126,4	130,4	106,6
Алкогольные напитки	101,9	100,5	103,1	105,3	105,6	101,0

Стоимость минимального набора продуктов питания в расчете на месяц в среднем по республике в конце марта 2022г. составила 6451,7 рубля. За месяц набор подорожал на 6,8%, с начала года - на 11,3%.

В марте 2022г. индекс цен на непродовольственные товары составил 113,0% (в марте 2021г. - 101,0%).

Индексы потребительских цен на отдельные группы и виды непродовольственных товаров

На конец периода; в процентах

	К предыдущему месяцу			Март 2022 к		Справочно март 2021 к декабрю 2020
	январь 2022	февраль 2022	март 2022	марту 2021	декабрю 2021	
Непродовольственные товары	101,1	100,7	113,0	121,8	114,9	102,3
Ткани	101,0	100,2	105,3	110,4	106,5	100,5
Одежда и белье	100,3	100,8	105,2	110,0	106,3	101,0
Трикотажные изделия	100,4	101,0	106,8	112,3	108,2	101,1
Обувь кожаная, текстильная и комбинированная	99,9	100,8	107,3	110,1	108,1	101,5
Моющие и чистящие средства	100,4	102,0	106,9	105,1	109,5	100,1
Парфюмерно-косметические товары	100,01	95,8	121,7	112,7	116,6	101,9
Галантерея	100,4	100,5	107,3	112,6	108,3	100,8
Табачные изделия	101,8	100,7	100,9	114,8	103,5	104,8
Мебель	101,3	100,4	108,1	121,0	109,9	102,5
Металлическая посуда	100,5	101,9	102,6	111,1	105,1	101,9
Фарфоро-фаянсовая посуда	105,7	100,9	98,5	104,8	105,0	104,2
Часы	100,0	100,2	103,9	105,6	104,1	100,0
Электротовары и другие бытовые приборы	101,5	100,9	127,7	126,9	130,8	101,3
Бумажно-беловые товары	101,3	101,0	108,8	115,8	111,2	100,6
Школьно-письменные принадлежности и канцелярские товары	100,7	99,95	108,2	111,0	108,9	102,0
Печатные издания	100,3	100,7	102,3	106,2	103,3	101,1
Телерадиотовары	101,9	101,8	137,4	146,3	142,5	107,5
Строительные материалы	100,8	100,5	110,6	124,2	112,0	104,8
Ювелирные изделия	99,1	102,6	139,6	146,7	141,9	102,2
Легковые автомобили	102,4	100,8	123,5	144,4	127,5	103,6
Бензин автомобильный	101,1	99,3	99,9	105,7	100,2	101,9
Дизельное топливо	102,2	100,4	98,9	108,7	101,5	101,6
Медицинские товары	100,4	100,6	107,1	111,3	108,2	101,9

В марте 2022г. индекс цен и тарифов на услуги составил 104,8% (в марте 2021г. - 101,3%).

Индексы потребительских цен и тарифов на отдельные группы и виды услуг

На конец периода; в процентах

	К предыдущему месяцу			Март 2022 к		Справочно март 2021 к декабрю 2020
	январь 2022	февраль 2022	март 2022	марту 2021	декабрю 2021	
Услуги	100,4	100,5	104,8	109,9	105,8	101,2
Бытовые	100,9	100,1	102,2	106,8	103,3	100,7
Пассажирского транспорта	92,2	98,9	103,6	104,1	94,5	100,9
Связи	100,6	100,0	100,0	101,0	100,6	100,7
Жилищные и коммунальные услуги (включая аренду квартир) ¹⁾	101,7	100,1	100,2	106,0	102,0	100,8
Жилищные	105,3	100,4	100,6	110,9	106,3	102,4
Коммунальные	100,0	100,0	100,0	103,7	100,0	100,0
Услуги в системе образования	100,2	100,02	100,4	103,1	100,7	100,2
Услуги дошкольного воспитания	100,0	100,0	100,6	103,1	100,6	100,0
Услуги образования	100,4	100,03	100,2	103,1	100,7	100,5
Организаций культуры	102,7	100,0	105,9	112,1	108,8	98,8
В сфере зарубежного туризма	109,5	111,3	140,7	156,4	171,6	111,7
В сфере внутреннего туризма	94,1	100,1	104,0	105,0	97,9	101,7
Санаторно-оздоровительные	104,4	100,0	100,0	102,6	104,4	104,3
Медицинские	101,8	100,7	101,5	106,4	104,0	102,1
Ветеринарные	100,5	100,0	100,5	110,9	101,0	107,3
Услуги правового характера	118,1	104,6	100,0	123,6	123,6	100,0
Банков	101,2	105,8	154,2	170,0	165,1	101,6
Страхования	100,7	100,0	108,5	129,5	109,3	96,4
Физкультуры и спорта	100,2	100,0	100,0	101,9	100,2	101,6
Посреднические и прочие услуги	100,4	100,5	102,5	106,0	103,4	102,3

¹⁾ В 2021г. - включая услуги гостиниц и прочих мест проживания.

Средние тарифы на жилищно-коммунальные услуги в марте 2022г.

Виды жилищно-коммунальных услуг	Рублей	В % к	
		февралю 2022	декабрю 2021
Содержание и ремонт жилья в государственном и муниципальном жилищных фондах, м ² общей площади	25,11	100,6	100,6
Наем жилых помещений в государственном и муниципальном жилищных фондах, м ² общей площади	5,82	100,0	100,0
Содержание, ремонт жилья для граждан - собственников жилья в результате приватизации, граждан - собственников жилых помещений по иным основаниям, м ² общей площади	25,11	100,6	100,6
Услуги по организации и выполнению работ по эксплуатации домов ЖК, ЖСК, ТСЖ, м ² общей площади	19,29	100,0	100,0
Взносы на капитальный ремонт, м ² общей площади	10,29	100,0	126,2
Аренда однокомнатной квартиры у частных лиц, месяц	17329,34	101,0	101,9
Аренда двухкомнатной квартиры у частных лиц, месяц	19914,82	101,4	102,2
Обращение с твердыми коммунальными отходами, месяц с человека	129,60	100,0	100,0
Отопление, Гкал	1986,14	100,0	100,0
Водоснабжение холодное, м ³	51,91	100,0	100,0
Водоотведение, м ³	51,30	100,0	100,0
Водоснабжение горячее, м ³	203,17	100,0	100,0
Газ сетевой, месяц с человека	73,10	100,0	100,0
Газ сетевой, м ³	5,76	100,0	100,0
Газ сжиженный, месяц с человека	418,18	100,0	100,0
Газ сжиженный, м ³	114,98	100,0	100,0
Электроэнергия в квартирах без электроплит за минимальный объем потребления, в расчете за 100 кВт.ч	508,00	100,0	100,0
Электроэнергия в квартирах без электроплит сверх минимального объема потребления, в расчете за 100 кВт.ч	508,00	100,0	100,0
Электроэнергия в квартирах с электроплитами за минимальный объем потребления, в расчете за 100 кВт.ч	356,00	100,0	100,0
Электроэнергия в квартирах с электроплитами сверх минимального объема потребления, в расчете за 100 кВт.ч	356,00	100,0	100,0

Индексы цен на рынке жилья

На конец периода; в процентах

	Первичный рынок				Вторичный рынок			
	I квартал 2022 к		справочно I квартал 2021 к		I квартал 2022 к		справочно I квартал 2021 к	
	IV кварталу 2021	I кварталу 2021	IV кварталу 2020	I кварталу 2020	IV кварталу 2021	I кварталу 2021	IV кварталу 2020	I кварталу 2020
Все квартиры	111,4	123,1	107,3	116,7	112,6	119,7	104,3	105,7
в том числе:								
низкого качества	-	-	-	-	99,1	113,3	98,0	98,8
среднего качества (типовые)	107,3	114,2	100,7	104,8
улучшенного качества	111,4	123,1	107,3	116,7	118,0	124,9	107,1	107,7
элитные	100,8	109,0	98,9	93,0

Средние цены жилых помещений разных типов на первичном и вторичном рынках жилья

На конец квартала; рублей за 1 квадратный метр общей площади

	Первичный рынок			Вторичный рынок		
	I квартал 2022	IV квартал 2021	справочно I квартал 2021	I квартал 2022	IV квартал 2021	справочно I квартал 2021
Все квартиры	77673	65 845	56778	66442	54795	53307
в том числе:						
низкого качества	-	-	-	59463	45401	43716
среднего качества (типовые)	58358	50600	49236
улучшенного качества	77673	65 845	56778	70307	56740	55474
элитные	97152	72532	66659

3. Цены производителей

Индекс цен производителей промышленных товаров, предназначенных для реализации на внутреннем рынке, в марте 2022г. составил 103,2%, в том числе по видам экономической деятельности: «добыча полезных ископаемых» - 107,2%, «обрабатывающие производства» - 98,4%, «обеспечение электрической энергией, газом и паром; кондиционирование воздуха» - 99,9%, «водоснабжение; водоотведение, организация сбора и утилизации отходов, деятельность по ликвидации загрязнений» - 100,0%.

Индексы цен производителей по основным видам экономической деятельности

На конец периода; в процентах

	Всего ¹⁾		В том числе по видам экономической деятельности					
	к предыдущему периоду	к декабрю предыдущего года	добыча полезных ископаемых		обрабатывающие производства		обеспечение электрической энергией, газом и паром; кондиционирование воздуха	
			к предыдущему периоду	к декабрю предыдущего года	к предыдущему периоду	к декабрю предыдущего года	к предыдущему периоду	к декабрю предыдущего года
2021								
Январь	103,4	103,4	106,3	106,3	101,4	101,4	99,1	99,1
Февраль	106,0	109,5	110,7	117,7	102,2	103,6	100,3	99,5
Март	103,4	113,3	105,7	124,4	101,5	105,1	100,2	99,6
I квартал	113,3	х	124,4	х	105,1	х	99,6	х
Апрель	101,8	115,3	102,8	127,8	101,2	106,4	99,6	99,3
Май	103,2	119,0	98,5	125,8	110,6	117,6	100,1	99,4
Июнь	103,6	123,4	104,0	130,8	104,2	122,5	100,3	99,7
II квартал	108,9	х	105,2	х	116,5	х	100,1	х
Июль	103,8	128,0	102,8	134,5	105,4	129,1	101,0	100,8
Август	101,7	130,2	102,3	137,5	100,9	130,3	102,6	103,4
Сентябрь	100,03	130,2	99,7	137,2	100,4	130,7	100,3	103,7
III квартал	105,6	х	104,9	х	106,7	х	104,0	х
Октябрь	104,7	136,4	109,3	150,0	100,5	131,3	100,3	104,0
Ноябрь	105,4	143,8	109,1	163,6	102,4	134,5	98,5	102,5
Декабрь	99,4	143,0	98,3	160,8	101,0	135,8	99,3	101,8
IV квартал	109,8	х	117,2	х	103,9	х	98,2	х
2022								
Январь	98,0	98,0	95,3	95,3	100,9	100,9	100,4	100,4
Февраль	106,9	104,7	113,5	108,2	100,4	101,3	99,3	99,7
Март	103,2	108,1	107,2	116,0	98,4	99,7	99,9	99,5
I квартал	108,1	х	116,0	х	99,7	х	99,5	х

¹⁾ По видам деятельности «Добыча полезных ископаемых», «Обрабатывающие производства», «Обеспечение электрической энергией, газом и паром; кондиционирование воздуха», «Водоснабжение; водоотведение, организация сбора и утилизации отходов, деятельность по ликвидации загрязнений».

Индексы цен производителей промышленных товаров по отдельным видам экономической деятельности

На конец периода; в процентах

	К предыдущему месяцу			Март 2022 к		Справочно март 2021 к декабрю 2020
	январь 2022	февраль 2022	март 2022	марту 2021	декабрю 2021	
Индекс цен производителей промышленных товаров	98,0	106,9	103,2	139,0	108,1	113,3
Добыча полезных ископаемых	95,3¹⁾	113,5	107,2	152,5	116,0	124,4
Добыча угля	97,7	89,9	100,0	177,2	87,9	130,4
Добыча нефти и природного газа	91,1	129,0	109,7	164,0	129,0	135,4
Добыча металлических руд	100,0	100,0	100,0	100,0	100,0	100,0
Добыча прочих полезных ископаемых	98,9	106,8	100,0	105,6	105,6	103,3
Предоставление услуг в области добычи полезных ископаемых	104,2 ¹⁾	101,6	106,5	112,7	112,8	102,7
Обрабатывающие производства	100,9	100,4	98,4	132,8	99,7	105,1
Производство пищевых продуктов	101,5	100,2	104,1	116,0	105,9	104,6
Производство напитков	101,4	100,01	100,8	105,1	102,2	101,7
Производство текстильных изделий	100,1	100,0	116,3	116,4	116,4	100,0
Производство нетканых текстильных материалов и изделий из них, кроме одежды	100,0	100,0	116,4	116,4	116,4	100,0
Производство одежды	100,0	100,0	100,1	100,4	100,1	100,0
Производство обуви	102,9	100,0	100,0	120,7	102,9	100,0
Обработка древесины и производство изделий из дерева, кроме мебели	103,4 ¹⁾	102,4	100,1	141,3	106,0	105,9
Производство бумаги и бумажных изделий	100,0	101,3	102,7	119,4	104,0	104,8
Производство целлюлозы, древесной массы, бумаги, картона	100,0	101,4	102,8	119,9	104,2	105,1
Производство изделий из бумаги и картона	100,01	100,1	100,02	112,6	100,1	100,0
Производство нефтепродуктов	101,4	98,1	85,1	101,1	84,7	109,0
Производство химических веществ и химических продуктов	101,8	113,8	129,3	341,5	149,7	99,4
Производство резиновых и пластмассовых изделий	99,95	100,1	102,5	131,2	102,6	101,5
Производство прочей неметаллической минеральной продукции	100,4	100,2	107,6	110,6	108,3	101,2
Производство электрического оборудования	110,0	100,0	100,0	115,5	110,0	110,0
Обеспечение электрической энергией, газом и паром	100,4	99,3	99,9	101,6	99,5	99,6
Производство, передача и распределение электроэнергии	100,1	98,9	99,8	100,02	98,7	98,6
Производство и распределение газообразного топлива	100,0	100,0	100,0	102,6	100,0	108,7
Производство, передача и распределение пара и горячей воды	101,0	99,8	100,0	103,9	100,8	100,3
Водоснабжение; водоотведение, организация сбора и утилизации отходов, деятельность по ликвидации загрязнений	99,99	100,0	100,0	107,0	99,99	100,0

¹⁾ Уточненные данные.

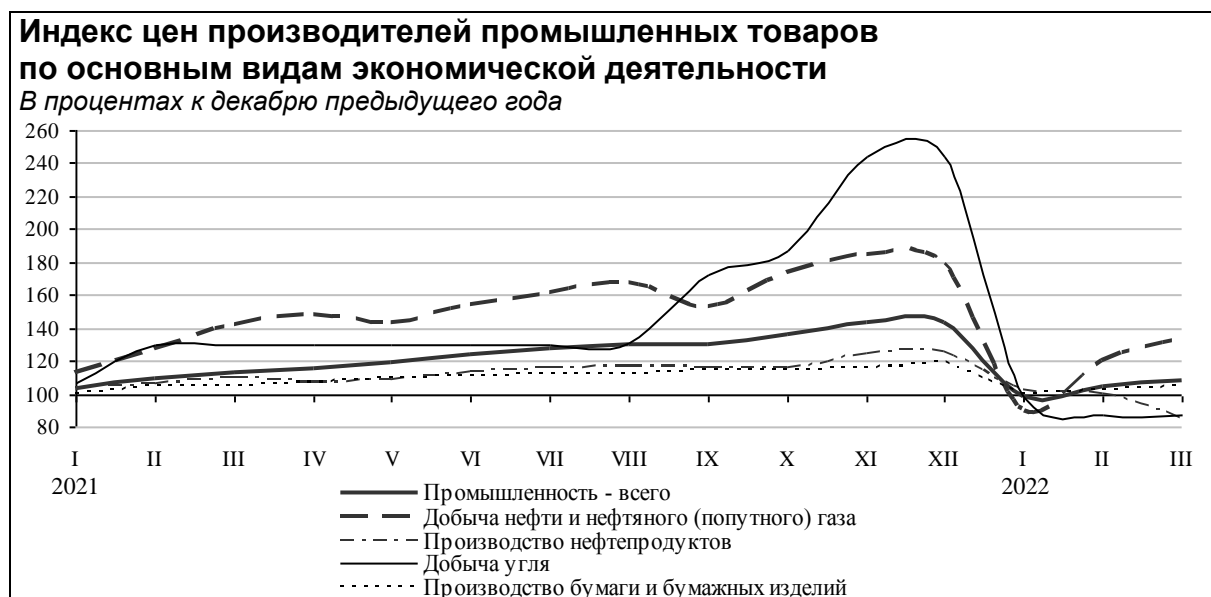

В марте 2022г. индекс цен на сельскохозяйственную продукцию составил 99,4%, в том числе на продукцию растениеводства - 93,0%, животноводства - 101,0%.

Индексы цен производителей сельскохозяйственной продукции

На конец периода; в процентах

	Всего		Растениеводства		Животноводства	
	к предыдущему периоду	к декабрю предыдущего года	к предыдущему периоду	к декабрю предыдущего года	к предыдущему периоду	к декабрю предыдущего года
2021						
Январь	98,9	98,9	110,7	110,7	98,5	98,5
Февраль	104,8	103,6	101,6	112,5	104,9	103,3
Март	102,1	105,8	106,5	119,8	102,0	105,4
I квартал	105,8	х	119,8	х	105,4	х
Апрель	102,8	108,7	116,0	139,0	102,3	107,8
Май	95,7	104,0	94,6	131,5	95,7	103,1
Июнь	97,6	101,5	76,5	100,6	98,4	101,5
II квартал	95,9	х	83,9	х	96,3	х
Июль	100,4	101,8	96,0	96,6	100,5	102,0
Август	99,6	101,4	86,2	83,3	99,97	102,0
Сентябрь	105,2	106,7	99,4	82,7	105,4	107,4
III квартал	105,2	х	82,2	х	105,9	х
Октябрь	107,1	114,3	206,3	170,6	104,8	112,5
Ноябрь	100,2	114,5	83,1	141,8	101,0	113,7
Декабрь	101,3	116,0	124,7	176,8	100,5	114,2
IV квартал	108,7	х	214	х	106,3	х
2022						
Январь	100,0	100,0	108,0	108,0	98,4	98,4
Февраль	102,6	102,6	111,9	120,7	100,5	98,8
Март	99,4	102,0	93,0	112,3	101,0	99,8
I квартал	102,0	х	112,3	х	99,8	х

Индексы цен производителей отдельных видов и групп сельскохозяйственной продукции

На конец периода; в процентах

	К предыдущему месяцу			Март 2022 к		Справочно март 2021 к декабрю 2020
	февраль 2022	февраль 2022	март 2022	марту 2021	декабрю 2021	
Продукция растениеводства	111,9	111,9	93,0	156,3	112,3	119,8
картофель	110,7	110,7	101,6	170,4	117,7	103,1
овощи	111,9	111,9	92,9	156,1	112,2	121,3
Продукция животноводства	100,5	100,5	101,0	108,0	99,8	105,4
скот и птица	100,0	100,0	100,0	108,3	100,1	107,3
молоко	101,2	101,2	100,7	109,3	103,2	101,9
яйца куриные	103,3	103,3	107,9	105,4	95,8	97,0

В марте 2022г. индекс цен на продукцию (затраты, услуги) инвестиционного назначения составил 104,9%, в том числе на строительную продукцию - 101,2%, приобретение машин и оборудования инвестиционного назначения - 113,6%, прочую продукцию инвестиционного назначения - 100,2%.

Индексы цен на продукцию (затраты, услуги) инвестиционного назначения На конец периода; в процентах

	Сводный индекс цен		Производителей на строительную продукцию		Приобретение машин и оборудования инвестиционного назначения		Прочая продукция инвестиционного назначения	
	к предыдущему периоду	к декабрю предыдущего года	к предыдущему периоду	к декабрю предыдущего года	к предыдущему периоду	к декабрю предыдущего года	к предыдущему периоду	к декабрю предыдущего года
2021								
Январь	100,1	100,1	99,5	99,5	100,4	100,4	100,7	100,7
Февраль	100,2	100,3	100,2	99,7	100,4	100,8	100,1	100,7
Март	100,5	100,8	100,8	100,5	100,3	101,0	100,03	100,8
I квартал	100,8	х	100,5	х	101,0	х	100,8	х
Апрель	100,8	101,5	100,8	101,2	101,2	102,2	100,03	100,8
Май	100,1	101,7	100,7	102,0	99,6	101,8	99,99	100,8
Июнь	100,5	102,1	101,4	103,4	99,7	101,4	100,0	100,8
II квартал	101,4	х	102,9	х	100,4	х	100,01	х
Июль	101,3	103,5	101,9	105,4	101,3	102,8	100,01	100,8
Август	100,4	103,9	100,9	106,4	100,1	102,9	100,0	100,8
Сентябрь	100,5	104,4	100,9	107,3	100,2	103,1	100,05	100,8
III квартал	102,2	х	103,8	х	101,6	х	100,1	х
Октябрь	100,4	104,8	100,9	108,3	100,04	103,2	100,1	100,9
Ноябрь	100,8	105,7	101,3	109,7	100,6	103,8	100,02	100,9
Декабрь	100,9	106,6	101,4	111,2	100,7	104,6	100,03	100,9
IV квартал	102,1	х	103,6	х	101,4	х	100,1	х
2022								
Январь	101,0	101,0	100,6	100,6	102,2	102,2	100,01	100,01
Февраль	100,6 ¹⁾	101,6 ¹⁾	100,3 ¹⁾	100,9 ¹⁾	101,4	103,7 ¹⁾	100,03	100,04
Март	104,9	106,5	101,2	102,1	113,6	117,9	100,2	100,2
I квартал	106,5	х	102,1	х	117,9	х	100,2	х

¹⁾ Уточненные данные.

Индексы цен приобретения отдельных видов материалов строительными организациями

На конец периода; в процентах

	К предыдущему месяцу			Март 2022 к		Справочно март 2021 к декабрю 2020
	январь 2022	февраль 2022	март 2022	марту 2021	декабрю 2021	
Плиты перекрытий железобетонные	96,1	102,3	99,7	97,9	98,0	100,1
Бетон, готовый для заливки (товарный бетон)	102,6	100,2	100,7	104,7	103,4	106,1
Кирпич керамический неогнеупорный строительный	96,0	102,4	101,2	108,7	99,5	98,2
Щебень	99,9	100,02	101,1	105,0	101,1	101,7
Пески природные	109,5	135,0	103,9	125,8	153,6	120,1
Сталь арматурная горячекатаная для железобетонных конструкций	100,0	95,6	100,0	133,0	95,6	132,1
Портландцемент, цемент глиноземистый, цемент шлаковый и аналогичные гидравлические цементы ¹⁾	104,8	100,0	95,1	107,5	99,7	101,8
Битумы нефтяные	100,0	100,0	100,0	143,0	100,0	100,0

¹⁾ В 2021г. - цементы общестроительные.

Индексы тарифов на грузовые перевозки в марте 2022г. остались без изменения, за период с начала года - выросли на 7,6%.

Индексы тарифов на грузовые перевозки

На конец периода; в процентах

	Всего		В том числе							
	к преды- дущему периоду	к декабрю преды- дущего года	трубопроводный		внутренний водный		автомобильный		воздушный	
			к преды- дущему периоду	к декабрю предыду- щего года	к преды- дущему периоду	к декабрю предыду- щего года	к преды- дущему периоду	к декабрю предыду- щего года	к преды- дущему периоду	к декабрю предыду- щего года
2021										
Январь	103,5	103,5	103,5	103,5	100,0	100,0	105,3	105,3	100,0	100,0
Февраль	100,0	103,5	100,0	103,5	100,0	100,0	100,0	105,3	100,0	100,0
Март	100,0	103,5	100,0	103,5	100,0	100,0	100,0	105,3	100,0	100,0
I квартал	103,5	x	103,5	x	100,0	x	105,3	x	100,0	x
Апрель	122,5	126,8	122,7	126,9	100,0	100,0	100,0	105,3	100,0	100,0
Май	100,0	126,8	100,0	126,9	100,0	100,0	100,0	105,3	100,0	100,0
Июнь	100,0	126,8	100,0	126,9	100,0	100,0	100,0	105,3	100,0	100,0
II квартал	122,5	x	122,7	x	100,0	x	100,0	x	100,0	x
Июль	107,3	136,0	107,3	136,2	100,0	100,0	100,0	105,3	100,0	100,0
Август	100,0	136,0	100,0	136,2	100,0	100,0	100,0	105,3	100,0	100,0
Сентябрь	100,0	136,0	100,0	136,2	100,0	100,0	100,0	105,3	100,0	100,0
III квартал	107,3	x	107,3	x	100,0	x	100,0	x	100,0	x
Октябрь	75,3	102,4	75,1	102,3	100,0	100,0	100,3	105,6	100,0	100,0
Ноябрь	100,0	102,4	100,0	102,3	100,0	100,0	100,0	105,6	100,0	100,0
Декабрь	100,0	102,4	100,0	102,3	100,0	100,0	100,0	105,6	100,0	100,0
IV квартал	75,3	x	75,1	x	100,0	x	100,3	x	100,0	x
2022										
Январь	107,6	107,6	107,6	107,6	100,0	100,0	103,0	103,0	100,0	100,0
Февраль	100,0	107,6	100,0	107,6	102,8	102,8	100,0	103,0	100,0	100,0
Март	100,0	107,6	106,5	107,6	101,9	102,8	103,3	103,0	100,0	100,0
I квартал	107,6	x	107,6	x	102,8	x	103,0	x	100,0	x

Индексы тарифов на грузовые перевозки по видам транспорта

На конец периода; в процентах

	К предыдущему месяцу			Март 2022 к		Справочно март 2021 к декабрю 2020
	январь 2022	февраль 2022	март 2022	марту 2021	декабрю 2021	
Грузовой транспорт - всего	107,6	100,0	100,0	106,5	107,6	103,5
в том числе:						
трубопроводный	107,6	100,0	100,0	106,5	107,6	103,5
внутренний водный	100,0	102,8	100,0	102,8	102,8	100,0
автомобильный	103,0	100,0	100,0	103,3	103,0	105,3
воздушный	100,0	100,0	100,0	100,0	100,0	100,0
Железнодорожный транспорт ¹⁾	107,4	100,0	100,0	107,4	107,4	103,7

¹⁾ По данным Ярославльстата, в целом по Северной железной дороге.

Индекс тарифов на услуги связи для юридических лиц в 1 квартале 2022г. составил 100,5%.

Индексы тарифов на услуги связи для юридических лиц

На конец квартала; в процентах

	Всего		В том числе					
	к преды- дущему кварталу	к IV кварталу предыду- щего года	услуги национальной почты		услуги местной телефонной связи		услуги документальной электросвязи	
			к преды- дущему кварталу	к IV кварталу предыду- щего года	к преды- дущему кварталу	к IV кварталу предыду- щего года	к преды- дущему кварталу	к IV кварталу предыду- щего года
2021								
I квартал	100,8	100,8	104,1	104,1	100,0	100,0	100,0	100,0
II квартал	100,7	101,5	100,0	104,1	102,1	102,1	100,01	100,01
III квартал	100,03	101,6	100,02	104,2	100,0	102,1	100,0	100,01
IV квартал	100,01	101,6	100,1	104,2	100,0	102,1	100,0	100,01
2022								
I квартал	100,5	100,5	103,8	103,8	100,0	100,0	100,0	100,0

VI. ФИНАНСЫ

1. Государственные финансы

Исполнение консолидированного бюджета Республики Коми

По данным Министерства финансов Республики Коми; миллионов рублей

	Доходы	Расходы ¹⁾	Дефицит (-), профицит
2021			
Январь	3356,5	6231,8	-2875,3
Январь-февраль	7601,4	14647,1	-7045,7
Январь-март	20513,6	23850,2	-3336,6
Январь-апрель	30746,3	34741,7	-3995,5
Январь-май	42134,4	42270,2	-135,8
Январь-июнь	49480,6	52529,6	-3049,0
Январь-июль	59464,4	61837,3	-2373,0
Январь-август	73086,7	70087,1	2999,5
Январь-сентябрь	81760,5	78393,8	3366,7
Январь-октябрь	92134,9	87818,3	4316,6
Январь-ноябрь	106318,8	96603,7	9715,1
Год	118579,1	115897,9	2681,2
2022			
Январь	4322,3	6065,2	-1742,9
Январь-февраль	9163,9	14402,4	-5238,4
Январь-март	32287,2	24508,4	7778,8

¹⁾ Без учета межбюджетных трансфертов.

В январе-марте 2022г. доходы консолидированного бюджета по сравнению с январем-мартом 2021г. увеличились на 57%, расходы - на 3%. На обслуживание государственного и муниципального долга направлено 292 миллиона рублей, или 1% произведенных расходов.

Структура консолидированного бюджета Республики Коми в январе-марте 2022г.

По данным Министерства финансов Республики Коми

	Млн руб	В процентах к	
		январю-марту 2021	итогу
Доходы - всего	32287,2	157,4	100
в том числе:			
налоги на прибыль, доходы	20594,0	176,0	64
налоги на товары (работы, услуги), реализуемые на территории Российской Федерации	1340,2	123,9	4
налоги на совокупный доход	515,4	104,0	2
налоги на имущество	5242,8	136,0	16
налоги, сборы и регулярные платежи за пользование природными ресурсами	228,3	336	1
государственная пошлина, сборы	67,5	98,5	0
доходы от использования имущества, находящегося в государственной и муниципальной собственности	232,3	109,3	1
платежи при пользовании природными ресурсами	486,4	146,5	2
доходы от оказания платных услуг и компенсации затрат государства	206,4	427	1
доходы от продажи материальных и нематериальных активов	47,9	101,2	0
административные платежи и сборы	0,1	105,1	0
штрафы, санкции, возмещение ущерба	493,8	253	2
прочие неналоговые доходы	9,3	100,8	0
безвозмездные поступления	2822,9	117,5	9

Окончание

	Млн руб	В процентах к	
		январю-марту 2021	итогу
Расходы - всего	24508,4	102,8	100
из них на:			
общегосударственные вопросы	1450,5	105,5	6
национальную безопасность и правоохранительную деятельность	390,1	104,8	2
национальную экономику	2427,9	104,1	10
жилищно-коммунальное хозяйство	2336,6	128,1	10
охрану окружающей среды	24,4	110,4	0
образование	6778,7	98,7	28
культуру, кинематографию	963,2	99,0	4
здравоохранение	2511,7	119,8	10
социальную политику	6751,5	105,4	28
физическую культуру и спорт	515,6	58,8	2
средства массовой информации	66,1	106,5	0
обслуживание государственного и муниципального долга	291,9	45,7	1

В январе-марте 2022г. профицит консолидированного бюджета Республики Коми составил 7,8 миллиарда рублей, в январе-марте 2021г. бюджет был исполнен с дефицитом 3,3 миллиарда рублей.

Источники финансирования дефицита консолидированного бюджета Республики Коми

По данным Министерства финансов Республики Коми; миллионов рублей

	Январь-март	
	2021	2022
Общее финансирование ¹⁾ - всего	3336,6	-7778,8
в том числе:		
государственные (муниципальные) ценные бумаги, номинальная стоимость которых указана в валюте Российской Федерации	-1973,9	-
кредиты кредитных организаций в валюте Российской Федерации	-499,4	-4674,1
бюджетные кредиты от других бюджетов бюджетной системы	-	459,2
иные источники внутреннего финансирования	5699,3	8127,7
изменение остатков средств	110,7	-11691,7

¹⁾ С учетом погашения основной суммы задолженности (долга). Величина превышения доходов над расходами (профицит) имеет положительный знак, а величина дефицита - отрицательный знак. Профицит или дефицит покрываются за счет финансирования такой же величины, но с противоположным знаком.

По оперативным данным Управления Федеральной налоговой службы по Республике Коми, в январе-марте 2022г. от налогоплательщиков республики поступило налогов, сборов и иных обязательных платежей (без страховых взносов на обязательное пенсионное страхование, платежей в государственные внебюджетные фонды и погашения задолженности по ним) в бюджетную систему Российской Федерации на сумму 129,8 миллиарда рублей, что в 2,2 раза больше, чем в январе-марте 2021 года.

Налоги, сборы, иные обязательные платежи и задолженность по ним, сложившаяся в Республике Коми перед бюджетами всех уровней ¹⁾

По данным Управления Федеральной налоговой службы по Республике Коми;
миллионов рублей

	Поступило - всего	В том числе в			Задолженность по налогам и сборам, (на начало месяца) ²⁾	В том числе недоимка
		федеральный бюджет	консолидированный бюджет республики	из него в бюджеты муниципальных образований		
2021						
Январь	13772,3	10428,2	3344,1	623,7	3943,3	1 698,9
Февраль	17104,0	13196,0	3908,0	826,7	4646,5	2281,3
Март	27565,4	16028,4	11537	961,0	4251,0	1956,1
I квартал	58441,7	39652,6	18789,1	2411,4	x	x
Апрель	32748,4	23694,3	9054,2	1071,6	4057,1	1845,1
Май	28559,6	18209,6	10350	783,5	5161,7	2920,7
Июнь	26265,1	20419,7	5845,3	810,3	4793,2	2468,6
II квартал	87573,1	62323,6	25249,5	2665,4	x	x
I полугодие	146014,8	101976,2	44038,6	5076,8	x	x
Июль	34937,9	27122,4	7815,5	1121,7	4109,4	1789,0
Август	36927,4	25329,7	11597,7	747,9	5417,5	3087,3
Сентябрь	31561,2	24394,0	7167,3	762,4	4612,9	2291,3
III квартал	103426,5	76846,1	26580,5	2632,0	x	x
Январь-сентябрь	249441,3	178822,3	70619,1	7708,8	x	x
Октябрь	43761,3	34892,9	8868,3	1058,0	4008,4	1721,5
Ноябрь	41062,9	29820,4	11242,5	989,8	4381,6	2027,9
Декабрь	37227,7	28916,9	8310,9	1467,1	4759,6	2334,5
IV квартал	122051,9	93630,2	28421,7	3514,9	x	x
Год	371493,2	272452,5	99040,8	11223,7	x	x
2022						
Январь	32680,5	28404,1	4276,4	655,1	4945,5	2254,1
Февраль	34984,8	30761,9	4222,9	861,8	5847,1	2958,2
Март	62164,8	40881,9	21282,9	876,4	6827,8	3924,5
I квартал	129830,1	100047,9	29782,2	2393,3	x	x
Январь-март 2022 в % к январю- марту 2021	222	252	158,5	99,2	x	x

¹⁾ Без доходов по страховым взносам на обязательное социальное страхование, платежей от страховых взносов на обязательное пенсионное страхование, задолженности по единому социальному налогу, а также средств в счет погашения недоимки, пеней и штрафов по страховым взносам в государственные внебюджетные фонды.

²⁾ Включая задолженность по пеням и налоговым санкциям, в том числе индивидуальных предпринимателей и граждан, находящихся в процедурах банкротства.

Поступление доходов по страховым взносам на обязательное социальное страхование в январе-марте 2022г.

По данным Управления Федеральной налоговой службы по Республике Коми

	Млн руб	В % к январю- марту 2021
Всего	11965,8	102,1
в том числе:		
страховые и другие взносы на обязательное пенсионное страхование, зачисляемые в Пенсионный фонд Российской Федерации	8847,1	101,9
страховые взносы на обязательное социальное страхование на случай временной нетрудоспособности и в связи с материнством	927,0	103,7
страховые взносы на обязательное медицинское страхование работающего населения, зачисляемые в бюджет Федерального фонда обязательного медицинского страхования	2191,7	102,4

СОЦИАЛЬНО-ЭКОНОМИЧЕСКОЕ ПОЛОЖЕНИЕ РЕСПУБЛИКИ КОМИ

Copyright © Территориальный орган Федеральной службы государственной статистики по Республике Коми

Налоги, сборы, иные обязательные платежи по видам в январе-марте 2022г. ¹⁾

По данным Управления Федеральной налоговой службы по Республике Коми

	Поступило - всего, млн руб	В том числе в			В % к	
		федеральный бюджет	консолидированный бюджет республики	из него в бюджеты муниципальных образований	январю- марту 2021	итогу
Всего	129830,1	100047,9	29782,2	2393,3	222	100
из них:						
налог на прибыль организаций	15393,9	1022,8	14371,1	-	258	12
налог на доходы физических лиц	6242,6	19,7	6222,9	1969,9	101,9	5
налог на добавленную стоимость на товары (работы, услуги), реализуемые на территории Российской Федерации	12290,8	12290,8	-	-	286	9
акцизы по подакцизным товарам (продукции), производимым на территории Российской Федерации	4098,8	943,2	3155,6	-	116,1	3
налоги на товары, ввозимые на территорию Российской Федерации	34,8	34,8	-	-	242	0
налоги на имущество	5242,8	-	5242,8	95,9	136,0	4
из них:						
налог на имущество организаций	5013,2	-	5013,2	-	137,6	4
налог на добычу полезных ископаемых	77574,3	77346,0	228,3	-	228	60
государственная пошлина	61,1	20,8	40,3	40,3	110,0	0
платежи при пользовании природными ресурсами	9,1	3,7	5,5	-	107,9	0
штрафы, санкции, возмещение ущерба	31,6	31,5	0,2	0,2	172,5	0
налоги на совокупный доход	514,3	-	514,3	285,9	103,8	0

¹⁾ Без доходов по страховым взносам на обязательное социальное страхование, платежей от страховых взносов на обязательное пенсионное страхование, задолженности по единому социальному налогу, а также средств в счет погашения недоимки, пеней и штрафов по страховым взносам в государственные внебюджетные фонды.

Совокупная задолженность перед бюджетами всех уровней, включая урегулированную и невозможную к взысканию, по налогам, сборам, страховым взносам, пеням и налоговым санкциям на 1 апреля 2022г. составила 9,5 миллиарда рублей. По сравнению с началом года ее размер увеличился на 24%, по сравнению с 1 апреля 2021г. сложился выше на 16%.

Задолженность по налогам, сборам, страховым взносам, пеням и налоговым санкциям, сложившаяся на 1 апреля 2022г. ¹⁾

По данным Управления Федеральной налоговой службы по Республике Коми

	Млн руб	В % к		
		1 апреля 2021	1 января 2022	итогу
Задолженность - всего	9503,2	116,1	124,3	100
в том числе по:				
налогам, сборам, страховым взносам, пеням и налоговым санкциям	6846,5	168,8	138,4	72
из них по:				
федеральным налогам и сборам	4339,8	198,4	163,0	46
в том числе:				
налог на прибыль организаций	519,2	265	188,5	5
налог на добавленную стоимость	2241,8	169,2	126,3	24
налог на добычу полезных ископаемых	125,7	135,1	76,3	1
региональным налогам и сборам	568,2	129,0	118,6	6
местным налогам и сборам	146,9	107,0	82,5	2
налогам со специальным налоговым режимом	305,7	122,7	127,2	3
страховым взносам	1485,5	142,7	107,2	16
урегулированная и невозможная к взысканию задолженность по налогам, сборам, страховым взносам, пеням и налоговым санкциям	2631,7	64,1	98,3	28

¹⁾ Включая задолженность по пеням и налоговым санкциям, в том числе индивидуальных предпринимателей и граждан, находящихся в процедурах банкротства.

2. Финансовая деятельность организаций ³⁾

ФИНАНСОВЫЕ РЕЗУЛЬТАТЫ ДЕЯТЕЛЬНОСТИ ОРГАНИЗАЦИЙ. В январе-феврале 2022г. сальдированный финансовый результат (прибыль минус убыток) организаций (кроме субъектов малого предпринимательства, кредитных организаций, государственных и муниципальных учреждений, некредитных финансовых организаций) в действующих ценах сложился положительный и составил 70,4 миллиарда рублей. Прибыль в размере 74,3 миллиарда рублей получили 155 организаций, а убыток на сумму 3,8 миллиарда рублей - 95 организаций.

Финансовые результаты деятельности организаций по видам экономической деятельности в январе-феврале 2022г.

	Сальдо прибылей (+) и убытков (-)		Прибыль (+)		Убыток (-)	
	млн руб	в % к январю-февралю 2021 ¹⁾	млн руб	в % к январю-февралю 2021 ¹⁾	млн руб	в % к январю-февралю 2021 ¹⁾
Всего	70412,0	437	74250,0	412	3838,0	198,7
Сельское, лесное хозяйство, охота, рыболовство и рыбоводство	44,6	-	60,0	160,7	15,5	15,9
Добыча полезных ископаемых	57830,9	622	60454,7	605	2623,7	370
Обрабатывающие производства	10072,6	195,1	10127,5	192,0	54,9	48,6
Производство пищевых продуктов	-6,3	-	1,6	85,7	7,9	253
Обработка древесины и производство изделий из дерева и пробки, кроме мебели, производство изделий из соломки и материалов для плетения	2598,1	229	2622,4	215	24,3	27,9
Обеспечение электрической энергией, газом и паром, кондиционирование воздуха	133,3	24,1	538,1	68,1	404,8	171,5
Водоснабжение; водоотведение, организация сбора и утилизация отходов, деятельность по ликвидации загрязнений	55,8	61,1	166,7	154,5	110,9	669
Строительство	288,4	-	349,8	475	61,4	36,0
Торговля оптовая и розничная, ремонт автотранспортных средств и мотоциклов	97,4	336	127,4	216	30,0	99,9
Транспортировка и хранение	1776,6	152,0	1894,5	126,0	117,9	35,2
Деятельность гостиниц и предприятий общественного питания	14,1	-	35,6	11р	21,5	109,7
Деятельность в области информации и связи	-150,0	-	3,3	180,4	153,3	198,2
Деятельность по операциям с недвижимым имуществом	3,3	-	99,5	308	96,2	145,9
Деятельность профессиональная, научная и техническая	-74,2	-	33,0	40,3	107,2	313
Предоставление прочих видов услуг	5,0	-	5,9	211	0,9	23,1

¹⁾ Темпы изменения сальдированного финансового результата отчетного периода по сравнению с соответствующим периодом предыдущего года рассчитаны с учетом:

- изменения круга учитываемых организаций;

- корректировки данных соответствующего периода предыдущего года исходя из изменений учетной политики, законодательных актов и др., в соответствии с методологией бухгалтерского учета.

Проверк означает, что в одном или обоих сопоставимых периодах был получен отрицательный сальдированный финансовый результат.

³⁾ Без субъектов малого предпринимательства, кредитных организаций, государственных и муниципальных учреждений, некредитных финансовых организаций.

В январе-феврале 2022г. доля убыточных организаций по сравнению с соответствующим периодом 2021г. уменьшилась на 8 процентных пунктов и составила 38%.

Доля организаций, получивших прибыль (убыток) по видам экономической деятельности

В процентах к общему количеству организаций

	Январь-февраль 2022	
	доля прибыльных организаций	доля убыточных организаций
Всего	62	38
Сельское, лесное хозяйство, охота, рыболовство и рыбоводство	65	35
Добыча полезных ископаемых	53	47
Обрабатывающие производства	66	34
Производство пищевых продуктов	14	86
Обработка древесины и производство изделий из дерева и пробки, кроме мебели, производство изделий из соломки и материалов для плетения	85	15
Обеспечение электрической энергией, газом и паром, кондиционирование воздуха	50	50
Водоснабжение; водоотведение, организация сбора и утилизация отходов, деятельность по ликвидации загрязнений	92	8
Строительство	71	29
Торговля оптовая и розничная, ремонт автотранспортных средств и мотоциклов	68	32
Транспортировка и хранение	63	37
Деятельность гостиниц и предприятий общественного питания	38	62
Деятельность в области информации и связи	40	60
Деятельность по операциям с недвижимым имуществом	67	33
Деятельность профессиональная, научная и техническая	33	67
Предоставление прочих видов услуг	56	44

СОСТОЯНИЕ ПЛАТЕЖЕЙ И РАСЧЕТОВ В ОРГАНИЗАЦИЯХ. На конец февраля 2022г. суммарная задолженность по обязательствам организаций составила 404,7 миллиарда рублей, из нее просроченная - 39,6 миллиарда рублей, или 9,8% от общей суммы задолженности (на конец января 2022г. - 4,3%, на конец февраля 2021г. - 6,9%).

Суммарная задолженность по обязательствам организаций в феврале 2022г.

На конец месяца

	Всего, млн руб	Из нее просроченная задолженность		
		млн руб	в % к январю 2022	справочно февраль 2021 в % к январю 2021
Всего	404656	39604	256	105,5
в том числе:				
кредиторская задолженность	331810	36590	241	105,5
в % к итогу	82	92	x	X
задолженность по кредитам банков и займам	72846	3014	11p	103,2
в % к итогу	18	8	x	x

Кредиторская задолженность на конец февраля 2022г. составила 331,8 миллиарда рублей, из нее просроченная - 36,6 миллиарда рублей, или 11,0% от общей суммы кредиторской задолженности (на конец января 2022г. - 5,1%, на конец февраля 2021г. - 10,5%).

Динамика кредиторской задолженности организаций

На конец месяца; миллионов рублей

	Всего	Из нее просроченная зadolженность	В том числе			Просроченная зadolженность в % к предыдущему месяцу
			поставщикам	в бюджеты всех уровней	по платежам в государственные внебюджетные фонды	
2021						
Январь	184511	18459	12940	642	765	105,5
Февраль	185756	19481	13890	753	697	105,5
Март	190744	19535	13994	621	758	100,3
Апрель	187838	19550	13601	667	853	100,1
Май	190299	20165	13989	719	923	103,1
Июнь	211097	20154	14422	768	1060	99,9
Июль	191341	20478	14283	764	1029	101,6
Август	196550	20596	14685	859	1125	100,6
Сентябрь	215348	22169	15107	933	1093	107,6
Октябрь	204639	22544	15283	904	1009	101,7
Ноябрь	215161	20795	15629	829	881	92,2
Декабрь	304802	18451	13882	621	722	88,7
2022						
Январь	297443	15188	12894	176	279	82,3
Февраль	331810	36590	13581	205	305	241

В структуре просроченной кредиторской задолженности основной объем приходился на долги организаций, занимающихся добычей полезных ископаемых (61,0% от суммы просроченной кредиторской задолженности).

Просроченная кредиторская задолженность организаций по видам экономической деятельности в феврале 2022г.

На конец месяца; миллионов рублей

	Просроченная кредиторская зadolженность	В том числе		
		поставщикам	в бюджеты всех уровней	по платежам в государственные внебюджетные фонды
Всего	36590	13581	205	305
Сельское, лесное хозяйство, охота, рыболовство и рыбоводство	54	24	9	14
Добыча полезных ископаемых	22307	672	-	-
Обрабатывающие производства	397	388	1	1
Производство пищевых продуктов	-	-	-	-
Обработка древесины и производство изделий из дерева и пробки, кроме мебели, производство изделий из соломки и материалов для плетения	-	-	-	-
Обеспечение электрической энергией, газом и паром, кондиционирование воздуха	10703	9591	82	203
Водоснабжение; водоотведение, организация сбора и утилизация отходов, деятельность по ликвидации загрязнений	2788	2697	62	28
Строительство	-	-	-	-
Торговля оптовая и розничная, ремонт автотранспортных средств и мотоциклов	-	-	-	-
Транспортировка и хранение	126	35	37	48
Деятельность гостиниц и предприятий общественного питания	52	52	-	-
Деятельность в области информации и связи	3	2	0	1
Деятельность по операциям с недвижимым имуществом	109	92	6	11
Деятельность профессиональная, научная и техническая	-	-	-	-
Предоставление прочих видов услуг	-	-	-	-

Задолженность по полученным кредитам банков и займам на конец февраля 2022г. составила 72,8 миллиарда рублей, в том числе просроченная - 3,0 миллиарда рублей, или 4,1% от общего объема задолженности по полученным кредитам банков и займам (на конец января 2022г. - 0,4%, на конец февраля 2021г. - 0,7%).

Дебиторская задолженность на конец февраля 2022г. составила 238,8 миллиарда рублей, из нее просроченная - 13,7 миллиарда рублей, или 5,7% от общего объема дебиторской задолженности (на конец января 2022г. - 6,5%, на конец февраля 2021г. - 8,5%).

Динамика дебиторской задолженности организаций

На конец месяца; миллионов рублей

	Всего	Из нее просроченная задолженность	Из нее покупателей	Просроченная задолженность в % к предыдущему месяцу
2021				
Январь	168048	16505	14662	128,1
Февраль	171621	14622	12937	88,6
Март	166246	13706	12125	93,7
Апрель	167946	13756	11855	100,4
Май	170081	14091	11956	102,4
Июнь	166621	13806	11731	98,0
Июль	165316	13609	11641	98,6
Август	176172	13679	11836	100,5
Сентябрь	181389	13815	11714	101,0
Октябрь	197362	14413	12398	104,3
Ноябрь	211197	14218	12252	98,6
Декабрь	190583	13513	11436	95,0
2022				
Январь	224877	14638	12684	108,3
Февраль	238805	13674	11099	93,4

Просроченная дебиторская задолженность организаций по видам экономической деятельности в феврале 2022г.

На конец месяца; миллионов рублей

	Просроченная дебиторская задолженность	В том числе покупателей
Всего	13674	11099
Сельское, лесное хозяйство, охота, рыболовство и рыбоводство	52	45
Добыча полезных ископаемых	5477	4696
Обрабатывающие производства	319	216
Производство пищевых продуктов	1	1
Обработка древесины и производство изделий из дерева и пробки, кроме мебели, производство изделий из соломки и материалов для плетения	100	89
Обеспечение электрической энергией, газом и паром, кондиционирование воздуха	2440	2426
Водоснабжение; водоотведение, организация сбора и утилизация отходов, деятельность по ликвидации загрязнений	2990	2956
Строительство	94	94
Торговля оптовая и розничная, ремонт автотранспортных средств и мотоциклов	52	42
Транспортировка и хранение	471	184
Деятельность гостиниц и предприятий общественного питания	9	9
Деятельность в области информации и связи	5	5
Деятельность по операциям с недвижимым имуществом	234	221
Деятельность профессиональная, научная и техническая	2	2
Предоставление прочих видов услуг	2	2

Превышение кредиторской задолженности над дебиторской задолженностью в феврале 2022г.

На конец месяца

	Кредиторская задолженность, млн руб	Дебиторская задолженность, млн руб	Превышение кредиторской задолженности над дебиторской	
			всего ¹⁾ , млн руб	в % к дебиторской задолженности
Всего	331810	238805	93005	38,9
Сельское, лесное хозяйство, охота, рыболовство и рыбоводство	647	495	152	30,7
Добыча полезных ископаемых	222400	138721	83679	60,3
Обрабатывающие производства	30766	27192	3574	13,1
Производство пищевых продуктов	287	326	-39	-12,0
Обработка древесины и производство изделий из дерева и пробки, кроме мебели, производство изделий из соломки и материалов для плетения	6998	6247	751	12,0
Обеспечение электрической энергией, газом и паром, кондиционирование воздуха	22720	13753	8967	65,2
Водоснабжение; водоотведение, организация сбора и утилизация отходов, деятельность по ликвидации загрязнений	4880	4872	9	0,2
Строительство	4804	3809	995	26,1
Торговля оптовая и розничная, ремонт автотранспортных средств и мотоциклов	4594	3821	773	20,2
Транспортировка и хранение	35076	40483	-5407	-13,4
Деятельность гостиниц и предприятий общественного питания	438	188	250	132,9
Деятельность в области информации и связи	165	45	120	269
Деятельность по операциям с недвижимым имуществом	534	609	-75	-12,3
Деятельность профессиональная, научная и техническая	2958	2235	723	32,3
Предоставление прочих видов услуг	87	83	3	3,8

¹⁾ Знак минус означает превышение дебиторской задолженности над кредиторской.

VII. ЗАРАБОТНАЯ ПЛАТА

В феврале 2022г. среднемесячная номинальная начисленная заработная плата составила 60998 рублей и по сравнению с соответствующим периодом предыдущего года возросла на 10,1%, в январе-феврале 2022г. - 60995 рублей, увеличившись на 9,8%.

Динамика среднемесячной номинальной и реальной заработной платы работников организаций

Включая организации малого предпринимательства; на одного работника

	Номинальная начисленная заработная плата		Реальная начисленная заработная плата		
	руб	в % к соответствующему периоду предыдущего года ¹⁾	в % к предыдущему периоду ¹⁾	в % к соответствующему периоду предыдущего года ¹⁾	в % к предыдущему периоду ¹⁾
2021					
Январь	55538	104,7	78,8	99,6	78,5
Февраль	54889	103,7	98,7	98,6	97,8
Январь-февраль	55240	104,3	x	99,2	x
Март	57685	104,3	105,1	98,5	104,2
I квартал	56075	104,3	95,1	99,0	93,0
Апрель	60229	105,4	104,8	99,8	104,3
Май	65664	106,2	109,1	100,5	108,3
Июнь	62388	104,0	95,0	98,4	94,6
II квартал	62745	105,2	111,9	99,6	109,7
I полугодие	59385	104,5	x	99,0	x
Июль	60198	103,2	96,5	97,6	96,3
Август	56516	101,8	93,9	96,3	94,1
Сентябрь	55378	100,0	97,9	94,0	97,6
III квартал	57394	101,7	91,5	96,0	90,9
Январь-сентябрь	58732	103,6	x	98,0	x
Октябрь	55694	101,6	100,7	94,7	99,5
Ноябрь	56092	105,7	100,7	98,6	100,1
Декабрь	76378	107,6	136,2	100,1	134,4
IV квартал	62709	105,2	109,3	98,0	106,9
Год ²⁾	59691	104,0	x	98,0	x
2022					
Январь	60121	107,9	78,4	99,7	77,6
Февраль	60998	110,1	100,0	101,5	98,9
Январь-февраль	60995	109,8	x	101,4	x

¹⁾ По сопоставимому кругу организаций.

²⁾ Предварительные данные.

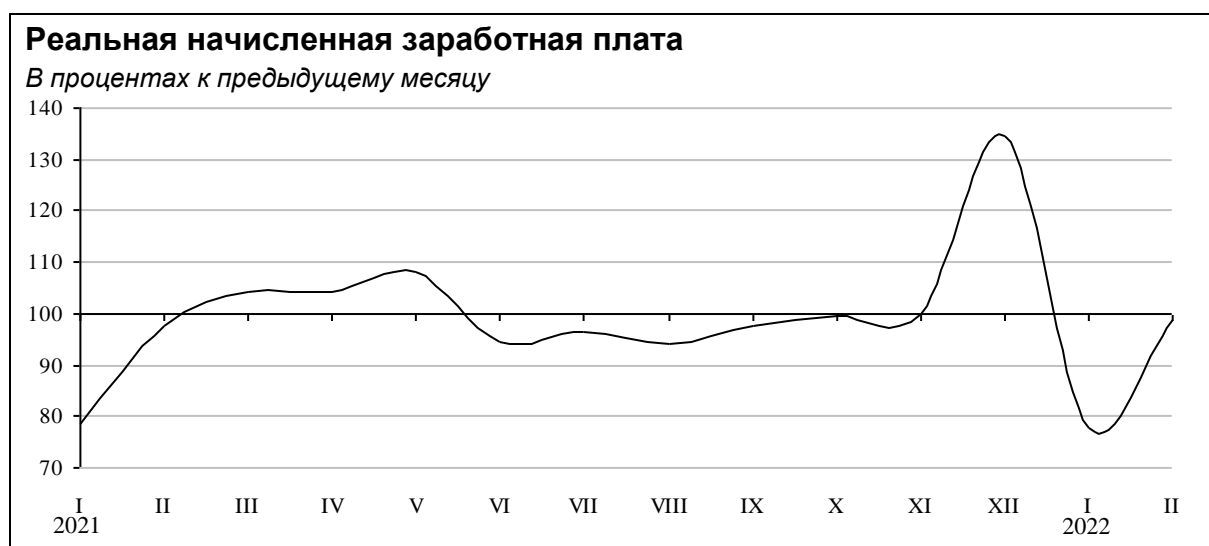

Среднемесячная начисленная заработная плата работников организаций по видам экономической деятельности

Включая организации малого предпринимательства; на одного работника

	Январь-февраль 2022		Февраль 2022			отношение заработной платы к средней по республике, %
	руб	в % к январю-февралю 2021	руб	в % к февралю 2021	в % к январю 2022	
Всего	60995	109,8	60998	110,1	100,0	100
Сельское, лесное хозяйство, охота, рыболовство и рыбоводство	46626	114,0	45108	113,6	93,7	74
Растениеводство и животноводство, охота и предоставление соответствующих услуг в этих областях	42385	113,6	42708	115,2	101,5	70
Лесоводство и лесозаготовки	49268	113,9	46650	112,5	89,8	76
Добыча полезных ископаемых	110812	119,3	115061	127,1	108,0	189
Добыча сырой нефти и природного газа	110891	110,2	105260	105,9	90,3	173
Обрабатывающие производства	60695	113,8	58098	113,4	91,8	95
Производство пищевых продуктов	42203	112,1	40627	111,5	92,8	67
Обработка древесины и производство изделий из дерева и пробки, кроме мебели, производство изделий из соломки и материалов для плетения	54138	123,1	48984	120,4	82,5	80
Обеспечение электрической энергией, газом и паром, кондиционирование воздуха	64605	107,9	62787	106,1	94,5	103
Водоснабжение, водоотведение, организация сбора и утилизация отходов, деятельность по ликвидации загрязнений	55462	121,6	54941	124,6	98,1	90
Строительство	48694	116,8	51743	119,7	113,4	85
Торговля оптовая и розничная; ремонт автотранспортных средств и мотоциклов	36267	110,0	34982	106,2	93,1	57
Торговля оптовая, кроме оптовой торговли автотранспортными средствами и мотоциклами	39953	104,9	39389	102,5	97,2	65
Торговля розничная, кроме торговли автотранспортными средствами и мотоциклами	34755	111,6	33102	107,2	90,9	54
Транспортировка и хранение	81552	111,3	81041	111,5	98,8	133
Деятельность сухопутного и трубопроводного транспорта	91062	112,8	91671	113,1	101,3	150
Складское хозяйство и вспомогательная транспортная деятельность	64284	106,3	61134	105,0	90,6	100
Деятельность гостиниц и предприятий общественного питания	31618	97,4	30071	95,6	90,7	49
Деятельность в области информации и связи	60714	108,5	61998	109,9	104,3	102
Деятельность финансовая и страховая	65982	92,0	75273	85,8	132,9	123
Деятельность по операциям с недвижимым имуществом	39294	107,9	39484	107,9	101,0	65
Деятельность профессиональная, научная и техническая	64267	109,3	68642	111,5	114,6	113
Научные исследования и разработки	60270	101,8	66012	99,8	121,1	108
Деятельность административная и сопутствующие дополнительные услуги	67091	120,7	79165	125,8	144,0	130
Государственное управление и обеспечение военной безопасности; социальное обеспечение	61792	101,4	61168	99,3	98,0	100
Образование	44610	104,4	44172	103,8	98,1	72
Деятельность в области здравоохранения и социальных услуг	54012	102,8	50281	101,5	87,1	82
Деятельность в области культуры, спорта, организации досуга и развлечений	47525	104,6	46107	102,3	94,2	76
Деятельность библиотек, архивов, музеев и прочих объектов культуры	48242	105,9	48389	105,0	100,6	79
Деятельность в области спорта, отдыха и развлечений	44869	107,0	43468	105,8	93,9	71
Предоставление прочих видов услуг	39444	108,2	38880	104,2	97,2	64

На 1 апреля 2022г. просроченная задолженность по заработной плате в 2 организациях обследуемых видов деятельности (без субъектов малого предпринимательства), представивших сведения о ее наличии, составила 21,2 миллиона рублей.

Динамика просроченной задолженности по заработной плате

Без субъектов малого предпринимательства; на начало месяца

	Всего		В том числе				Численность работников, перед которыми имелась просроченная задолженность по заработной плате, чел
	тыс руб	в % к предыдущему месяцу	из-за недофинансирования из бюджетов всех уровней		из-за отсутствия собственных средств		
			тыс руб	в % к предыдущему месяцу	тыс руб	в % к предыдущему месяцу	
2021							
Январь	19125	119,0	-	-	19125	119,0	483
Февраль	18639	97,5	-	-	18639	97,5	460
Март	18674	100,2	-	-	18674	100,2	460
Апрель	18904	101,2	-	-	18904	101,2	472
Май	18664	98,7	-	-	18664	98,7	460
Июнь	19123	102,5	-	-	19123	102,5	468
Июль	16496	86,3	-	-	16496	86,3	393
Август	35673	216	-	-	35673	216,3	736
Сентябрь	11588	32,5	-	-	11588	32,5	39
Октябрь	15376	132,7	-	-	15376	132,7	387
Ноябрь	41364	269	-	-	41364	269,0	645
Декабрь	31564	76,3	-	-	31564	76,3	570
2022							
Январь	21138	67,0	-	-	21138	67,0	196
Февраль	21173	100,2	-	-	21173	100,2	196
Март	21208	100,2	-	-	21208	100,2	196
Апрель	21220	100,1	-	-	21220	100,1	196

На каждого из 196 работников, чей труд не был оплачен в установленный срок, в среднем приходилось по 108,3 тысячи рублей долга.

Просроченная задолженность по заработной плате по видам экономической деятельности на 1 апреля 2022г.

Без субъектов малого предпринимательства

	Всего, тыс руб	В % к задолженности на 1 марта 2022	В % к итогу	Численность работников, перед которыми организация имеет просроченную задолженность по заработной плате, чел
Всего	21220	100,1	100	196
Добыча полезных ископаемых	9433	100,0	44	157
Строительство	11787	100,1	56	39

VIII. ЗАНЯТОСТЬ И БЕЗРАБОТИЦА

ЗАНЯТОСТЬ. По данным выборочного обследования рабочей силы, в среднем за декабрь 2021-февраль 2022г. численность рабочей силы в возрасте 15 лет и старше оценивалась в 412,1 тысячи человек. В их числе 383,2 тысячи человек (93,0%) были заняты в экономике и 29,0 тысячи человек (7,0%) не имели занятия, но активно его искали и в соответствии с методологией Международной организации труда классифицировались как безработные. Уровень занятости населения (доля занятого населения в общей численности населения соответствующего возраста) составил 57,9%.

Численность и состав рабочей силы в возрасте 15 лет и старше

По данным выборочного обследования рабочей силы

	Декабрь 2020- февраль 2021	Декабрь 2021- февраль 2022
Численность рабочей силы - всего, тыс чел	409,2	412,1
в том числе:		
занятые в экономике	379,7	383,2
безработные	29,5	29,0
Уровень участия в рабочей силе (численность рабочей силы к численности населения), %	61,3	62,3
Уровень занятости (занятое население к численности населения), %	56,9	57,9
Уровень безработицы (безработные к численности рабочей силы), %	7,2	7,0

В феврале 2022г. из общего числа замещенных рабочих мест в организациях, не относящихся к субъектам малого предпринимательства (со средней численностью работников свыше 15 человек), 228,6 тысячи человек (или 96%) являлись работниками списочного состава, а 9,4 тысячи человек (4%) привлекались для работы на условиях совместительства и по договорам гражданско-правового характера.

Замещенные рабочие места в организациях

Без субъектов малого предпринимательства,
со средней численностью работников свыше 15 человек

	Февраль 2022 тыс чел	В % к		Январь- февраль 2022 в % к январю- февралю 2021	Справочно		
		февралю 2021	январю 2022		февраль 2021 в % к		январь- февраль 2021 в % к январю- февралю 2020
					февралю 2020	январю 2021	
Всего	238,0	97,3	100,7	97,0	97,5	100,2	97,7
в том числе:							
работники списочного состава (без внешних совместителей)	228,6	97,1	100,3	96,9	97,7	99,9	97,9
внешние совместители	3,0	107,3	103,0	105,7	94,8	100,0	95,8
работники, выполнявшие работы по договорам гражданско-правового характера	6,4	99,9	119,0	95,2	90,6	109,7	91,2

Наибольшая доля рабочих мест внешних совместителей и лиц, выполнявших работы по гражданско-правовым договорам, наблюдалась в финансовой и страховой деятельности (33%), в деятельности в области спорта, отдыха и развлечений (13%).

Число замещенных рабочих мест в организациях по видам экономической деятельности в феврале 2022г.

Без субъектов малого предпринимательства,
со средней численностью работников свыше 15 человек; тысяч человек

	Всего замещенных рабочих мест	В том числе работниками			Число замещенных рабочих мест, в % к январю 2022
		списочного состава (без внешних совместителей)	внешними совместителями	выполнявшими работы по договорам гражданско-правового характера	
Всего	238,0	228,6	3,0	6,4	100,7
Сельское, лесное хозяйство, охота, рыболовство и рыбоводство	5,9	5,7	0,0	0,2	102,0
Растениеводство и животноводство, охота и предоставление соответствующих услуг в этих областях	2,2	2,0	0,0	0,2	101,7
Лесоводство и лесозаготовки	3,7	3,7	0,0	0,0	102,1
Добыча полезных ископаемых	20,4	20,2	0,1	0,2	100,5
Добыча сырой нефти и природного газа	8,4	8,3	0,0	0,1	100,7
Обрабатывающие производства	20,7	20,5	0,0	0,2	100,6
Производство пищевых продуктов	2,0	2,0	0,0	0,0	98,1
Обработка древесины и производство изделий из дерева и пробки, кроме мебели, производство изделий из соломки и материалов для плетения	7,0	6,9	0,0	0,1	101,2
Обеспечение электрической энергией, газом и паром, кондиционирование воздуха	14,6	14,4	0,0	0,1	100,0
Водоснабжение, водоотведение, организация сбора и утилизация отходов, деятельность по ликвидации загрязнений	5,0	4,8	0,0	0,1	100,9
Строительство	5,6	5,4	0,0	0,2	100,2
Торговля оптовая и розничная; ремонт автотранспортных средств и мотоциклов	11,2	11,0	0,1	0,1	101,1
Торговля оптовая, кроме оптовой торговли автотранспортными средствами и мотоциклами	1,4	1,4	0,0	0,0	99,1
Торговля розничная, кроме торговли автотранспортными средствами и мотоциклами	9,1	9,0	0,1	0,0	101,5
Транспортировка и хранение	29,1	27,4	0,1	1,7	102,4
Деятельность сухопутного и трубопроводного транспорта	19,7	18,4	0,0	1,3	102,6
Складское хозяйство и вспомогательная транспортная деятельность	6,8	6,5	0,0	0,3	102,1
Деятельность гостиниц и предприятий общественного питания	2,0	1,9	0,0	0,1	100,6
Деятельность в области информации и связи	3,9	3,7	0,0	0,1	99,7
Деятельность финансовая и страховая	4,4	3,0	0,0	1,4	101,9
Деятельность по операциям с недвижимым имуществом	1,9	1,8	0,1	0,1	97,7
Деятельность профессиональная, научная и техническая	5,6	5,5	0,1	0,1	100,7
Научные исследования и разработки	1,3	1,3	0,0	0,0	101,1
Деятельность административная и сопутствующие дополнительные услуги	5,8	5,4	0,1	0,2	100,7
Государственное управление и обеспечение военной безопасности; социальное обеспечение	28,5	28,2	0,1	0,2	100,3
Образование	35,6	33,9	1,0	0,7	100,5
Деятельность в области здравоохранения и социальных услуг	31,4	30,0	0,9	0,5	100,6
Деятельность в области культуры, спорта, организации досуга и развлечений	5,8	5,3	0,3	0,2	99,8
Деятельность библиотек, архивов, музеев и прочих объектов культуры	1,5	1,4	0,0	0,0	100,3
Деятельность в области спорта, отдыха и развлечений	2,4	2,1	0,2	0,1	100,1
Предоставление прочих видов услуг	0,5	0,5	0,0	0,0	99,6

ЗАРЕГИСТРИРОВАННАЯ БЕЗРАБОТИЦА. По данным Министерства труда, занятости и социальной защиты Республики Коми, на конец марта 2022г. было признано безработными 5,8 тысячи человек. Уровень зарегистрированной безработицы составил 1,4%.

Динамика отдельных показателей зарегистрированной безработицы

По данным Министерства труда, занятости и социальной защиты Республики Коми; на конец месяца

	Численность незанятых граждан, состоящих на регистрационном учете в целях поиска подходящей работы		Признано безработными			Уровень зарегистрированной безработицы ¹⁾ , %	Заявленная работодателями потребность в рабочих местах, чел	Нагрузка незанятого населения на одну заявленную вакансию, чел	
	чел	в % к предыдущему периоду	чел	в % к соответствующему месяцу предыдущего года	в том числе получают пособие				
2021									
Январь	14510	91	12538	201	85	7678	3,0	11280	1,3
Февраль	12645	87	10753	164	86	7292	2,6	11028	1,1
Март	11378	90	9175	136	85	6586	2,2	11696	1,0
Апрель	10951	96	9079	85	99	6677	2,2	12594	0,9
Май	10157	93	8152	54	90	5755	2,0	15517	0,7
Июнь	9336	92	7403	41	91	5109	1,8	15136	0,6
Июль	9570	103	7412	36	100	4959	1,8	14613	0,7
Август	9225	96	7057	32	95	4562	1,7	14131	0,7
Сентябрь	8870	96	6733	31	95	4180	1,6	12844	0,7
Октябрь	8703	98	6907	37	103	4451	1,7	14031	0,6
Ноябрь	8839	102	6689	39	97	4459	1,6	13099	0,7
Декабрь	8171	92	6764	46	101	4714	1,7	13132	0,6
2022									
Январь	7541	92	6141	49	91	4065	1,5	12707	0,6
Февраль	7373	98	5957	55	97	3712	1,5	11954	0,6
Март	7273	99	5779	63	97	3620	1,4	12381	0,6

¹⁾ В % к численности рабочей силы в возрасте 15-72 лет в среднем за предыдущий год.

В марте 2022г. получили статус безработного 1,3 тысячи человек, сняты с регистрационного учета 1,4 тысячи безработных, из них в связи с трудоустройством 0,6 тысячи человек.

Движение численности безработных, зарегистрированных в органах службы занятости населения

По данным Министерства труда, занятости и социальной защиты Республики Коми; человек

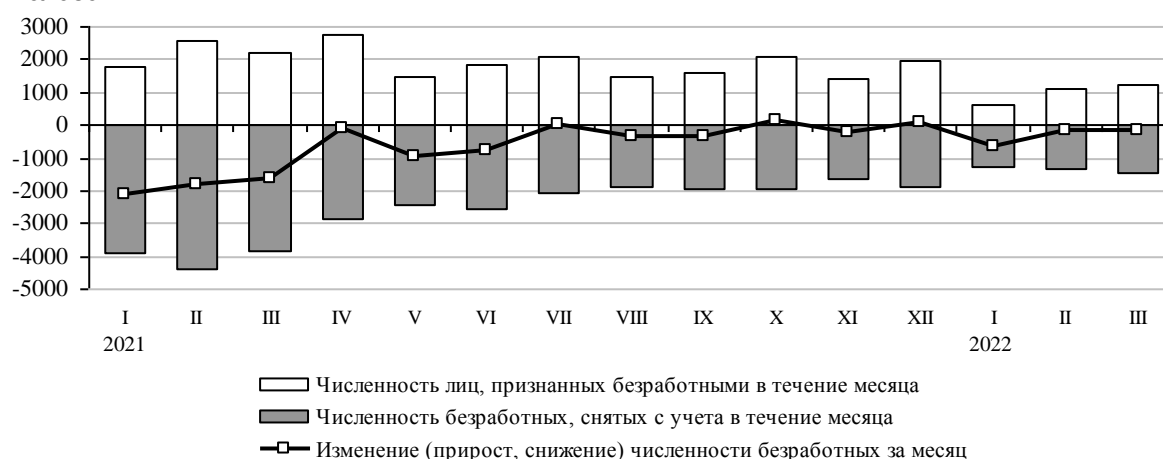

IX. ДЕМОГРАФИЯ

По оценке, численность постоянного населения республики на 1 марта 2022г. составила 801,9 тысячи человек и с начала года уменьшилась на 1,5 тысячи человек, или на 0,2%. Сокращение численности произошло за счет естественной убыли населения и миграционной оттока. На 65% общее сокращение численности было обусловлено естественной убылью населения.

ОБЩАЯ ХАРАКТЕРИСТИКА ВОСПРОИЗВОДСТВА НАСЕЛЕНИЯ В РЕСПУБЛИКЕ. В целом по республике в январе-феврале 2022г. сложилась естественная убыль населения. Ее относительная величина по сравнению с соответствующим периодом предыдущего года увеличилась с 6,9‰ до 7,7‰, в том числе в городской местности - с 5,9‰ до 7,2‰, в сельской - снизилась с 10,9‰ до 9,5‰.

Оперативные данные по естественному движению населения

	Январь-февраль				
	чел ¹⁾		на 1000 человек населения ²⁾		
	2021	2022	2021	2022	2022 в % к 2021
Все население					
Родившихся	1033	993	7,9	7,7	97,5
Умерших	1950	1996	14,8	15,4	104,1
в том числе до 1 года	7	5	5,7 ³⁾	4,2 ³⁾	73,7
Естественная убыль	-917	-1003	-6,9	-7,7	111,6
Браки, ед	543	536	4,1	4,1	100,0
Разводы, ед	473	515	3,6	4,0	111,1
Городское население					
Родившихся	763	723	7,4	7,1	95,9
Умерших	1369	1460	13,3	14,3	107,5
в том числе до 1 года	4	4	4,3 ³⁾	4,5 ³⁾	104,7
Естественная убыль	-606	-737	-5,9	-7,2	122,0
Сельское население					
Родившихся	270	270	9,5	9,7	102,1
Умерших	581	536	20,4	19,2	94,1
в том числе до 1 года	3	1	9,8 ³⁾	3,3 ³⁾	33,7
Естественная убыль	-311	-266	-10,9	-9,5	87,2

¹⁾ Зарегистрировано органами ЗАГС в соответствующем периоде. Сведения выгружены из Единого государственного реестра записей актов гражданского состояния (ЕГР ЗАГС).

²⁾ Здесь и далее в разделе показатели месячной регистрации приведены в пересчете на год.

³⁾ На 1000 родившихся живыми.

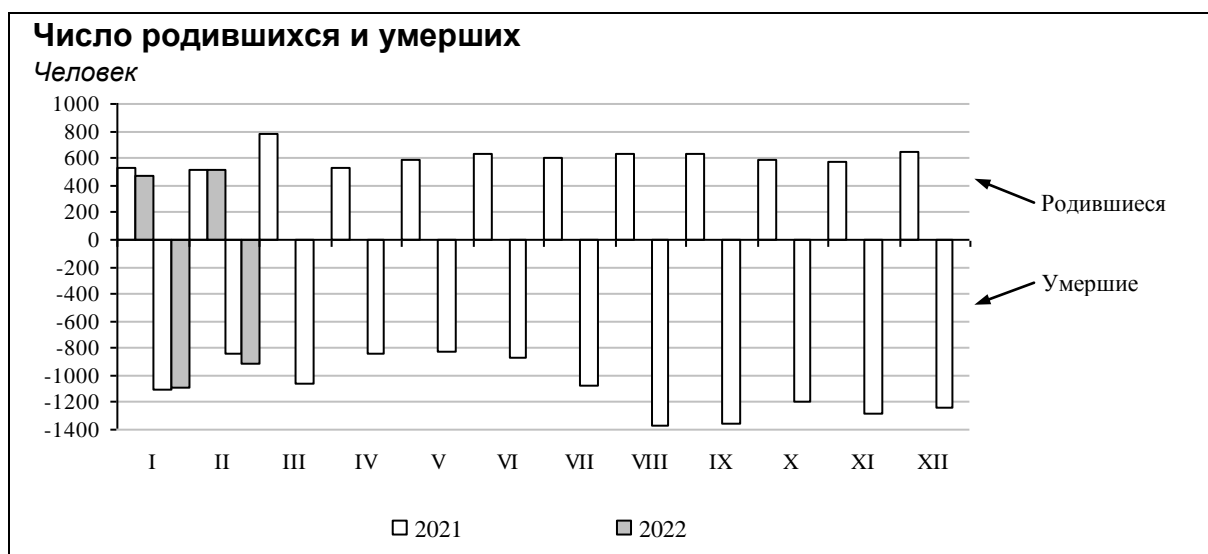

ОБЩАЯ ХАРАКТЕРИСТИКА МИГРАЦИОННОЙ СИТУАЦИИ. За январь-февраль 2022г. миграционная убыль составила 543 человека (в расчете на 1000 человек - 4,2, в январе-феврале 2021г. - 2,2). Миграционный отток населения по сравнению с соответствующим периодом предыдущего года увеличился почти в 2 раза.

Общие миграционные перемещения в пределах республики составили 46,0% всего миграционного оборота населения, с областями и республиками России - 42,4%, со странами СНГ - 10,4%, с другими зарубежными странами - 1,1%.

Миграционные потоки в январе-феврале

Человек

	2021			2022		
	число прибывших	число выбывших	миграционный прирост, убыль (-)	число прибывших	число выбывших	миграционный прирост, убыль (-)
Миграция - всего	3570	3856	-286	3246	3789	-543
из нее:						
в пределах России	3168	3713	-545	2855	3367	-512
в том числе:						
внутрирегиональная	1818	1818	x	1619	1619	x
межрегиональная	1350	1895	-545	1236	1748	-512
международная	402	143	259	391	422	-31
в том числе:						
со странами СНГ	392	137	255	357	377	-20
с другими зарубежными странами	10	6	4	34	45	-11
внешняя (для республики) миграция	1752	2038	-286	1627	2170	-543

Миграционные связи с государствами-участниками СНГ определялись в основном характером обмена с Украиной и Азербайджаном (соответственно 28% и 22% миграционного обмена со странами СНГ).

Международная миграция в январе-феврале

Человек

	2021			2022		
	число прибывших	число выбывших	миграционный прирост, убыль (-)	число прибывших	число выбывших	миграционный прирост, убыль (-)
Всего	402	143	259	391	422	-31
Страны СНГ	392	137	255	357	377	-20
Азербайджан	78	17	61	90	71	19
Армения	29	5	24	13	28	-15
Беларусь	31	15	16	27	43	-16
Казахстан	11	8	3	7	19	-12
Киргизия	41	8	33	34	51	-17
Республика Молдова	7	2	5	5	7	-2
Таджикистан	18	3	15	51	27	24
Узбекистан	19	12	7	22	35	-13
Украина	158	67	91	108	96	12
Другие зарубежные страны	10	6	4	34	45	-11
Германия	1	-	1	2	3	-1
Прочие	9	6	3	32	42	-10

Распределение мигрантов по видам и срокам регистрации в январе-феврале 2022г.

Человек

	Миграция, всего	В том числе			
		внутри- региональная	внешняя (для республики)	из нее	
				межрегиональная	международная
Прибывшие - всего	3246	1619	1627	1236	391
в том числе:					
зарегистрировано по месту жительства	2350	1260	1090	992	98
зарегистрированы в новом месте жительства	1138	751	387	289	98
возвратились после временного пребывания на другой территории	1212	509	703	703	x
к месту пребывания на срок более 9 месяцев	896	359	537	244	293
из них на срок:					
от 9 месяцев до 1 года	90	20	70	33	37
1 год	257	82	175	72	103
2 года	153	59	94	39	55
3 года	101	62	39	30	9
4 года	21	7	14	9	5
5 лет и более	274	129	145	61	84
Выбывшие - всего	3789	1619	2170	1748	422
в том числе:					
зарегистрировано по месту жительства	2877	1260	1617	1195	422
снято с регистрационного учета по прежнему месту жительства	1657	751	906	894	12
выбыло после временного пребывания на постоянное место жительства в другие территории	1220	509	711	301	410
на срок более 9 месяцев	912	359	553	1236	x
из них на срок:					
от 9 месяцев до 1 года	100	20	80	80	x
1 год	217	82	135	135	x
2 года	114	59	55	55	x
3 года	137	62	75	75	x
4 года	38	7	31	31	x
5 лет и более	306	129	177	177	x

Х. ИНФЕКЦИОННАЯ ЗАБОЛЕВАЕМОСТЬ

В первом квартале 2022г. по сравнению с аналогичным периодом предыдущего года эпидемиологическая обстановка характеризовалась снижением числа случаев зарегистрированных заболеваний сальмонеллезными инфекциями, хроническими вирусными гепатитами, ветряной оспой и отдельных заболеваний группы социально значимых болезней (туберкулезом и педикулезом). Одновременно отмечался рост числа случаев заболеваний острыми кишечными инфекциями и гепатитами, острыми инфекциями верхних дыхательных путей, гонококковой инфекцией и болезнью, вызванной вирусом иммунодефицита человека (ВИЧ), и бессимптомным инфекционным статусом, вызванным ВИЧ.

За три месяца 2022г. не зафиксировано ни одного случая заболевания дифтерией, корью, краснухой, сифилисом и паротитом эпидемическим.

Среди заболевших инфекционными болезнями в январе-марте 2022г. дети в возрасте 0-14 лет занимали: по ветряной оспе - 96%, острым кишечным инфекциям - 89%; педикулезу - 79%, острым респираторно-вирусным инфекциям - 41%.

Заболеваемость населения отдельными инфекционными болезнями

По данным Управления Роспотребнадзора по Республике Коми; сведения о заболеваниях, зарегистрированных лечебно-профилактическими учреждениями

	Январь-март 2022		Март 2022		Справочно январь-март 2021 в % к январю-марту 2020	
	случаев	в % к январю-марту 2021	случаев	в % к марту 2021 в % к февралю 2022		
Кишечные инфекции						
Острые кишечные инфекции	1187	122,4	621	162,6	187,6	56,8
Сальмонеллезные инфекции	8	33,3	4	80,0	200	48,0
Гепатиты						
Острые гепатиты	4	200	1	100,0	100,0	20,0
из них:						
гепатит А	3	300	1	100,0	-	20,0
гепатит С	1	100,0	-	-	-	20,0
Хронические вирусные гепатиты	43	67,2	22	75,9	11р	70,3
Некоторые инфекции, управляемые средствами специфической профилактики						
Ветряная оспа	1508	90,4	728	126,4	206	68,2
Коклюш	1	-	-	-	-	-
Острые респираторно-вирусные инфекции (ОРВИ)						
Острые инфекции верхних дыхательных путей, тыс случаев	167,1	177,1	32,7	99,4	37,3	88,5
Грипп	163	-	-	-	-	-
Социально значимые болезни						
Гонококковая инфекция	13	130,0	3	75,0	37,5	66,7
Туберкулез (впервые выявленный)	33	57,9	18	75,0	257	67,1
Болезнь, вызванная вирусом иммунодефицита человека (ВИЧ), и бессимптомный инфекционный статус, вызванный ВИЧ	85	106,3	26	74,3	130,0	70,2
Педикулез	80	96,4	23	121,1	191,7	49,7

Временно исполняющий обязанности руководителя

О.В. Цапкин

28.04.2022 №01-15-22/4

МЕТОДОЛОГИЧЕСКИЕ ПОЯСНЕНИЯ

Оборот организаций

Оборот организаций включает стоимость отгруженных товаров собственного производства, выполненных работ и услуг собственными силами, а также выручку от продажи приобретенных на стороне товаров (без налога на добавленную стоимость, акцизов и аналогичных обязательных платежей).

Объем отгруженных товаров собственного производства представляет собой стоимость товаров, которые произведены юридическим лицом и фактически отгружены в отчетном периоде или отпущены им в порядке продажи, а также прямого обмена на сторону (другим юридическим и физическим лицам), независимо от того, поступили деньги на счет продавца или нет.

Данные по этому показателю представляют совокупность организаций с соответствующим основным видом деятельности и отражают коммерческую деятельность организаций.

Оборот организаций розничной торговли включает выручку от продажи товаров, приобретенных в целях перепродажи (за минусом НДС, налога с продаж и аналогичных обязательных платежей), стоимость отгруженных (переданных) товаров собственного производства, выручку от других видов деятельности (доход от сдачи в аренду зданий, складских и торговых площадей, транспортных средств и оборудования и т.п.). Не включаются в оборот доходы от продажи собственных основных средств, нематериальных активов, валютных ценностей, ценных бумаг.

Оборот организаций оптовой торговли включает выручку от продажи товаров, приобретенных в целях перепродажи (за минусом НДС, налога с продаж и других аналогичных обязательных платежей), выручку от реализации посреднических услуг (сумму вознаграждений комиссионеров (поверенных, агентов) за минусом НДС), стоимость отгруженных (переданных) товаров собственного производства, выручку от других видов деятельности (доход от сдачи в аренду зданий, складских и торговых площадей, транспортных средств и оборудования и т.п.). Не включаются в оборот доходы от продажи собственных основных средств, нематериальных активов, валютных ценностей, ценных бумаг.

Промышленное производство

Индекс производства - относительный показатель, характеризующий изменение масштабов производства в сравниваемых периодах. Различают индивидуальные и сводные индексы производства. Индивидуальные индексы отражают изменение выпуска одного продукта и исчисляются как отношение объемов производства данного вида продукта в натурально-вещественном выражении в сравниваемых периодах. Сводный индекс производства характеризует совокупные изменения всех видов продукции и отражает изменение создаваемой в процессе производства стоимости в результате изменения только физического объема производимой продукции. Для исчисления сводного индекса производства индивидуальные индексы по конкретным видам продукции поэтапно агрегируются в индексы по видам экономической деятельности, подгруппам, группам, подклассам, классам и разделам ОКВЭД2.

Индекс промышленного производства - агрегированный индекс производства по видам экономической деятельности «Добыча полезных ископаемых», «Обрабатывающие производства», «Обеспечение электрической энергией, газом и паром; кондиционирование воздуха», «Водоснабжение; водоотведение, организация сбора и утилизации отходов, деятельность по ликвидации загрязнений».

Объем отгруженных товаров собственного производства, выполненных работ и услуг собственными силами - стоимость отгруженных или отпущенных в порядке продажи, а также прямого обмена (по договору мены) всех товаров собственного производства, работ и услуг, выполненных (оказанных) собственными силами.

Объем отгруженных товаров представляет собой стоимость товаров, которые произведены данным юридическим лицом и фактически отгружены (переданы) в отчетном периоде на сторону (другим юридическим и физическим лицам), включая товары, сданные по акту заказчику на месте, независимо от того, поступили деньги на счет продавца или нет.

Объем работ и услуг, выполненных собственными силами, представляет собой стоимость работ и услуг, оказанных (выполненных) организацией другим юридическим и физическим лицам.

Данные приводятся в фактических отпускных ценах без налога на добавленную стоимость, акцизов и аналогичных обязательных платежей.

Группировки по видам деятельности представляют собой совокупность соответствующих фактических видов деятельности, осуществляемых организациями, независимо от их основного вида деятельности.

Производство продукции в натуральном выражении включает продукцию, выработанную организацией (независимо от вида основной деятельности) как из собственного сырья и материалов, так и из неоплачиваемых сырья и материалов заказчика (давальческого), предназначенную для отпуска другим юридическим и физическим лицам, своему капитальному строительству и своим подразделениям, зачисленную в состав основных средств или оборотных активов (например, спецодежда, спецоснастка), выданную своим работникам в счет оплаты труда, а также израсходованную на собственные производственные нужды. Давальческое сырье - это сырье, принадлежащее заказчику и переданное на переработку другим организациям для производства из него продукции в соответствии с заключенными договорами. Данные приводятся с учетом деятельности физических лиц, занимающихся предпринимательской деятельностью без образования юридического лица.

Сельское хозяйство

Данные о поголовье сельскохозяйственных животных, производстве и реализации основных сельскохозяйственных продуктов по всем сельхозпроизводителям определяются: **по сельскохозяйственным организациям** - на основании сведений форм федерального статистического наблюдения (по субъектам малого предпринимательства - с применением выборочного метода наблюдения); **по хозяйствам населения, крестьянским (фермерским) хозяйствам и индивидуальным предпринимателям** - по материалам выборочных обследований.

Поголовье скота включает поголовье всех возрастных групп соответствующего вида сельскохозяйственных животных.

Условное поголовье скота используется для определения общего поголовья всех видов сельскохозяйственных животных. В качестве условной единицы принята голова взрослого крупного рогатого скота.

Производство скота и птицы на убой (в живом весе) включает проданные сельхозпроизводителями скот и птицу для забоя на мясо, а также забитые в сельскохозяйственных организациях, крестьянских (фермерских) хозяйствах, в хозяйствах населения.

Производство молока характеризуется фактически надоем сырым коровьим, козьим и кобыльим молоком, независимо от того, было ли оно реализовано или потреблено в хозяйстве на выпойку молодняка. Молоко, высосанное молодняком при подсосном его содержании, в продукцию не включается и не учитывается при определении средних удоев.

Надой молока на одну корову в сельскохозяйственных организациях определяется путем деления производства молока, полученного от коров молочного стада, на их среднее поголовье.

Производство яиц включает их сбор от всех видов сельскохозяйственной птицы, в том числе яйца, пошедшие на воспроизводство птицы (инкубация и др.).

Показателем **яйценоскости** является количество яиц, полученных от птицы в течение года.

Кормовая единица - единица измерения, позволяющая сравнивать общую питательность различных кормов для животных. Кормовая единица принята равной одному килограмму овса среднего качества.

Концентрированные корма - кормовые продукты, отличающиеся высокой питательностью, в единице объема или веса которых содержится много легкоперевариваемых питательных веществ, мало воды и клетчатки.

В **объем реализации продуктов сельского хозяйства** включается продажа продукции сельскохозяйственными организациями по всем каналам: организациям, осуществляющим закупки для государственных и муниципальных нужд, перерабатывающим организациям, организациям оптовой торговли, на рынках, биржах, аукционах, через собственную торговую сеть и организации общественного питания, в порядке оплаты труда, по бартеру и др.

Строительство

Объем работ, выполненных по виду деятельности «Строительство» - это строительные работы, выполненные организациями собственными силами на основании договоров и (или) контрактов, заключаемых с заказчиками, а также работы, выполненные хозяйственным способом. В стоимость этих работ включаются работы по строительству новых объектов, капитальному и текущему ремонту, реконструкции жилых и нежилых зданий и инженерных сооружений.

Данные приводятся с учетом объемов, выполненных субъектами малого предпринимательства, и объема работ, не наблюдаемых прямыми статистическими методами в строительстве.

Индекс физического объема работ, выполненных по виду деятельности «Строительство», рассчитан в сопоставимых ценах. В качестве сопоставимых цен приняты среднегодовые цены предыдущего года.

Обеспеченность строительных организаций договорами, заказами (в месяцах) определяется исходя из общего объема заказов (контрактов) на последующие месяцы и объема произведенных работ, услуг за последний отчетный месяц по виду деятельности «Строительство».

Ввод в действие мощностей - показатель мощности (производительности, вместимости, пропускной способности, площади, протяженности и т.д.), созданной в результате осуществления инвестиций в основной капитал.

Здание - строительная система, состоящая из несущих и ограждающих или совмещенных (несущих и ограждающих) конструкций, образующих надземный замкнутый объем, предназначенный для проживания или пребывания людей в зависимости от функционального назначения и для выполнения различного вида производственных процессов.

Общая площадь здания определяется как сумма площадей всех этажей здания (включая технические, мансардные, цокольные и подвальные), измеренных в пределах внутренних поверхностей наружных стен, а также площадей балконов и лоджий. Площади помещений определяются по их размерам, измеряемым между отделанными поверхностями стен и перегородок в уровне пола.

Общий строительный объем здания определяется как сумма строительного объема выше отметки плюс минус 0,00 (надземная часть) и ниже этой отметки (подземная часть). Строительный объем надземной и подземной частей здания определяется в пределах ограничивающих поверхностей, проветриваемых подполий под зданиями, проектируемыми для строительства на вечномерзлых грунтах.

Общая площадь жилых помещений во введенных в эксплуатацию жилых и нежилых зданиях, жилых домах определяется как сумма площадей всех частей жилых помещений, включая площадь помещений вспомогательного использования, предназначенных для удовлетворения гражданами бытовых и иных нужд, связанных с их проживанием в жилом помещении, площадей лоджий, балконов, веранд, террас, подсчитываемых с соответствующими понижающими коэффициентами, а также жилых и подсобных помещений в построенных населением жилых домах. К помещениям вспомогательного использования относятся кухни, передние, холлы, внутриквартирные коридоры, ванные или душевые, кладовые или хозяйственные встроенные шкафы. В домах-интернатах для престарелых и инвалидов, ветеранов, специальных домах для одиноких престарелых, детских домах к подсобным помещениям относятся столовые, буфеты, клубы, читальни, спортивные залы, приемные пункты бытового обслуживания и медицинского обслуживания.

В данные об общем **числе построенных квартир** включены квартиры в законченных строительством жилых домах квартирного типа, квартиры в нежилых зданиях, а также в построенных населением жилых домах.

Средняя фактическая стоимость строительства 1 квадратного метра общей площади жилых помещений определяется как сумма фактически произведенных застройщиками капитальных затрат, приходящихся на 1 м² общей площади законченных строительством за период отдельно стоящих жилых домов квартирного типа (без пристроек, надстроек и встроенных помещений и без индивидуальных жилых домов, построенных населением за счет собственных и заемных средств), независимо от даты начала строительства, степени комфортности, этажности, включая дома, строительство которых осуществлялось с нарушением нормативных сроков.

Автомобильный транспорт

Перевозки грузов, пассажиров, грузооборот и пассажирооборот транспорта включают данные как по организациям, для которых эта деятельность является основной, так и по организациям других видов деятельности.

Перевезено грузов (объем перевозок грузов) на автомобильном транспорте - количество грузов в тоннах, перевезенных автотранспортом организаций всех видов экономической деятельности. Учет осуществляется по моменту прибытия грузов.

Грузооборот транспорта - объем работы транспорта организаций всех видов экономической деятельности по перевозкам грузов. Единицей измерения является тонно-километр, т.е. перемещение 1 тонны груза на 1 километр. Исчисляется суммированием произведений массы перевезенных грузов в тоннах на расстояние перевозки в километрах.

Перевезено грузов и грузооборот транспорта на коммерческой основе - это объемы, выполненные за плату для заказчика - юридического или физического лица. Перевозки грузов на коммерческой основе - это основная деятельность специализированных автотранспортных предприятий (автомобильного транспорта общего пользования).

Перевозки пассажиров автобусами по маршрутам регулярных перевозок - число пассажиров, в том числе пользующихся правом бесплатного проезда, перевезенных эксплуатационными маршрутными автобусами (с учетом оценки объемов перевозок автобусами, находящимися в собственности физических лиц, привлеченных к работе на маршрутах общего пользования). Единицей наблюдения в статистике перевозок пассажиров является пассажиропоездка. Учет пассажиров на автомобильном транспорте осуществляется по моменту приобретения билета.

Пассажирооборот автобусов по маршрутам регулярных перевозок - объем работы автобусов по перевозке пассажиров по маршрутам регулярных перевозок, включая оценку перевозок пассажиров, пользующихся правом бесплатного проезда. Данные приводятся без учета работы заказных автобусов (единичные перевозки по маршруту, определяемому заказчиком, юридическим или физическим лицом: перевозки туристско-экскурсионными автобусами, специальные автобусные перевозки (школьные, вахтовые, доставка работников на коммерческой основе на производственные объекты, удаленные от общих линий городского пассажирского транспорта, в отдаленных районах сельской местности и т.п.). Единицей измерения является пассажиро-километр, т.е. перемещение одного пассажира на 1 километр. Исчисляется суммированием произведений количества пассажиров каждой перевозки на расстояние перевозки в километрах.

К **регулярным перевозкам пассажиров эксплуатационными автобусами** относятся перевозки пассажиров автобусами на основании публичного договора перевозки пассажира по маршруту регулярных перевозок в соответствии с расписанием.

РЫНКИ ТОВАРОВ И УСЛУГ

Розничная торговля, общественное питание

Оборот розничной торговли - выручка от продажи товаров населению для личного потребления или использования в домашнем хозяйстве за наличный расчет или оплаченных по кредитным карточкам, расчетным чекам банков, по перечислениям со счетов вкладчиков, по поручению физического лица без открытия счета, посредством платежных карт (электронных денег).

Стоимость товаров, проданных (отпущенных) отдельным категориям населения со скидкой, или полностью оплаченных органами социальной защиты, включается в оборот розничной торговли в полном объеме. В оборот розничной торговли не включается стоимость товаров, проданных (отпущенных) из розничной торговой сети юридическим лицам (в том числе организациям социальной сферы, спецпотребителям и т.п.) и индивидуальным предпринимателям, и оборот общественного питания.

Оборот розничной торговли включает данные как по организациям, для которых эта деятельность является основной, так и по организациям других видов деятельности, осуществляющим продажу товаров населению через собственные торговые заведения. Оборот розничной торговли также включает стоимость товаров, проданных населению индивидуальными предпринимателями и физическими лицами на розничных ярмарках.

Оборот розничной торговли формируется по данным сплошного федерального статистического наблюдения за организациями, не относящимися к субъектам малого предпринимательства, которое проводится с месячной периодичностью, ежеквартальных выборочных обследований малых предприятий розничной торговли (за исключением микропредприятий), розничных ярмарок, а также ежегодных выборочных обследований индивидуальных предпринимателей и микропредприятий с распространением полученных данных на генеральную совокупность объектов наблюдения.

Оборот розничной торговли приводится в фактических продажных ценах, включающих торговую наценку, налог на добавленную стоимость и аналогичные обязательные платежи.

Динамика оборота розничной торговли определяется путем сопоставления величины оборота в сравниваемых периодах в сопоставимых ценах.

Информация о качестве товаров, поступивших на потребительский рынок приводится на основании материалов о результатах контрольно-надзорных мероприятий, проводимых органами Роспотребнадзора. Объектами контроля являются юридические лица и индивидуальные предприниматели, осуществляющие торговую деятельность без образования юридического лица, реализующие товары в предприятиях розничной торговли, кроме рынков.

Оборот общественного питания - выручка от продажи собственной кулинарной продукции и покупных товаров без кулинарной обработки населению для потребления, главным образом, на месте, а также организациям и индивидуальным предпринимателям для организации питания различных контингентов населения.

В оборот общественного питания включается стоимость кулинарной продукции и покупных товаров, отпущенных: работникам организаций с последующим удержанием из заработной платы; на дом по заказам населения; на рабочие места по заказам организаций и индивидуальных предпринимателей; транспортным организациям в пути следования сухопутного, воздушного, водного транспорта; для обслуживания приемов, банкетов и т.п.; организациями общественного питания организациям социальной сферы (школам, больницам, санаториям, домам престарелых и т.п.) в объеме фактической стоимости питания; по абонеентам, талонам и т.п. в объеме фактической стоимости питания; стоимость питания в учебных учреждениях, в том числе предоставляемого для отдельных категорий учащихся на льготной основе за счет средств бюджета, включается в объеме фактической стоимости питания.

Оборот общественного питания включает данные как по организациям, для которых эта деятельность является основной, так и по организациям других видов деятельности, осуществляющим продажу кулинарной продукции и покупных товаров для потребления, главным образом, на месте через собственные заведения общественного питания.

Оборот общественного питания формируется по данным сплошного федерального статистического наблюдения за организациями, не относящимися к субъектам малого предпринимательства, ежеквартального выборочного обследования малых предприятий (за исключением микропредприятий), а также ежегодных выборочных обследований индивидуальных предпринимателей и микропредприятий с распространением полученных данных на генеральную совокупность объектов наблюдения.

Оборот общественного питания приводится в фактических продажных ценах, включающих наценку общественного питания, налог на добавленную стоимость и аналогичные обязательные платежи.

Динамика оборота общественного питания определяется путем сопоставления величины оборота в сравниваемых периодах в сопоставимых ценах.

В соответствии с требованиями системы национальных счетов оборот розничной торговли и оборот общественного питания организаций досчитываются на объемы деятельности, не наблюдаемой прямыми статистическими методами.

Рынок платных услуг населению

Объем платных услуг населению представляет собой денежный эквивалент объема услуг, оказанных резидентами российской экономики (юридическими лицами и физическими лицами, осуществляющими предпринимательскую деятельность без образования юридического лица (индивидуальными предпринимателями)) гражданам Российской Федерации, а также гражданам других государств (нерезидентам), потребляющим те или иные услуги на территории Российской Федерации. Этот показатель формируется в соответствии с Методологией формирования официальной статистической информации об объеме платных услуг населению, утвержденной приказом Росстата от 17.12.2021 № 927 на основании данных форм федерального статистического наблюдения и оценки ненаблюдаемой деятельности на рынке услуг.

Данные об объеме платных услуг населению в распределении по видам приведены в соответствии с Общероссийским классификатором продукции по видам экономической деятельности. Динамика объема платных услуг населению определяется путем сопоставления величины объема в сравниваемых периодах в сопоставимых ценах.

В объем транспортных услуг, оказанных населению, услуги железнодорожного и авиационного транспорта включаются с месячным опозданием.

Оптовая торговля и товарные рынки

Оборот оптовой торговли - выручка от реализации товаров, приобретенных ранее на стороне в целях перепродажи юридическим лицам и индивидуальным предпринимателям для профессионального использования (переработки или дальнейшей продажи).

Оборот оптовой торговли приводится в фактических продажных ценах, включающих торговую наценку, налог на добавленную стоимость, акциз, экспортную пошлину, таможенные сборы и аналогичные обязательные платежи. Сумма вознаграждения комиссионеров (поверенных, агентов) отражается по фактической стоимости, включая НДС.

Оборот оптовой торговли включает данные по организациям с основным видом экономической деятельности «Торговля оптовая, кроме оптовой торговли автотранспортными средствами и мотоциклами» и по организациям других видов деятельности, осуществляющих оптовую торговлю.

Организации оптовой торговли - организации, для которых вид деятельности «Торговля оптовая, кроме оптовой торговли автотранспортными средствами и мотоциклами» является основным.

Оборот оптовой торговли формируется по данным сплошного федерального статистического наблюдения за организациями (предприятиями), не относящимися к субъектам малого предпринимательства, выборочного обследования малых предприятий оптовой торговли (кроме микропредприятий), которые проводятся с месячной периодичностью, а также ежегодных выборочных обследований микропредприятий и индивидуальных предпринимателей с распространением полученных по выборочным обследованиям данных на генеральную совокупность объектов наблюдения.

Кроме того, в соответствии с требованиями системы национальных счетов, оборот оптовой торговли досчитывается на объемы деятельности, не наблюдаемой прямыми статистическими методами.

Динамика оборота оптовой торговли определяется путем сопоставления величины оборота в сравниваемых периодах в сопоставимых ценах.

Динамика оборота оптовой торговли формируется с учетом индекса-дефлятора, при расчете которого используется годовая структура оборота оптовой торговли, индексы потребительских цен на отдельные виды товаров, индексы цен производителей промышленных товаров, индексы цен на приобретенные организациями отдельные виды товаров (Методологические положения по расчету индекса-дефлятора оборота оптовой торговли организаций оптовой торговли, утвержденные приказом Росстата от 19.11.2019 №668).

ЦЕНЫ

Индекс потребительских цен и тарифов на товары и услуги (ИПЦ) характеризует изменение во времени общего уровня цен и тарифов на товары и услуги, приобретаемые населением для непроизводственного потребления. Он измеряет отношение стоимости фиксированного перечня товаров и услуг в ценах текущего периода к его стоимости в ценах предыдущего (базисного) периода.

Расчет ИПЦ производится на базе информации, полученной из двух источников:

- данных о потребительских ценах на товары и услуги, зарегистрированных в каждом отчетном периоде;

- данных о фактических потребительских расходах домашних хозяйств за два смещенных года, которые являются основным источником информации для формирования весов при расчете ИПЦ.

Потребительский набор товаров и услуг (далее - Набор), на основании которого осуществляется наблюдение за ценами и рассчитывается ИПЦ, представляет собой единую для всех субъектов Российской Федерации выборку групп товаров и услуг.

В Набор включаются товары и услуги массового потребительского спроса, а также отдельные их виды необязательного пользования.

При отборе позиций в Набор учитывается относительная важность их в потреблении, представительность с точки зрения отражения динамики цен на однородные товары, устойчивое наличие их в продаже на территории большинства субъектов Российской Федерации.

Исходной информацией для расчета ИПЦ являются данные регистрации цен (тарифов) на товары и услуги с конкретными потребительскими свойствами. На их основе определяются средние сопоставимые цены отчетного и предыдущего периодов. Сопоставимой считается цена (тариф) на один и тот же товар (услугу) с конкретными потребительскими свойствами (ценовая котировка), зарегистрированная в отчетном и базисном периодах в одной и той же организации торговли (сферы услуг).

Средние потребительские цены (тарифы) на товары (услуги)-представители формируются под влиянием многообразных ассортиментных, а также территориальных сдвигов, сезонных колебаний и других структурных факторов. Средние потребительские цены по республике определяются исходя из сложившихся средних цен в городах Сыктывкар, Воркута и Ухта, взвешенных на численность населения соответствующих зон: южной, северной, центральной.

Стоимость фиксированного набора потребительских товаров и услуг для межрегиональных сопоставлений покупательной способности населения исчисляется на основе единых, установленных в целом по России, условных объемов потребления товаров и услуг, а также средних цен на них по России и ее субъектам. В состав набора включены 83 наименования товаров и услуг, в том числе 30 видов продовольственных товаров, 41 вид непродовольственных товаров и 12 видов услуг. Данные о стоимости набора определяются в расчете на одного человека в месяц.

Стоимость условного (минимального) набора продуктов питания отражает межрегиональную дифференциацию уровней потребительских цен на основные продукты питания, входящие в него. Стоимость условного (минимального) набора продуктов питания определяется на основе единых весов (количества продуктов питания по видам) и фактических средних потребительских цен на них по России и субъектам Российской Федерации. Приведенные в наборе веса (количества) товаров являются условными и не отражают реального их потребления населением. В состав этого набора включено 33 наименования продовольственных товаров.

В набор входят: хлеб из ржаной муки и из смеси муки ржаной и пшеничной (115,0 кг), хлеб и булочные изделия из пшеничной муки 1 и 2 сортов (75,0 кг), мука пшеничная (20,0 кг), рис шлифованный (5,0 кг), пшено (6,0 кг), горох и фасоль (7,3 кг), вермишель (6,0 кг), картофель (150,0 кг), капуста белокочанная свежая (35,0 кг), морковь (35,0 кг), лук репчатый (20,0 кг), огурцы свежие (1,8 кг), яблоки (18,6 кг), сахар-песок (20,0 кг), карамель (0,7 кг), печенье (0,7 кг), говядина (кроме бескостного мяса) (15,0 кг), баранина (кроме бескостного мяса) (1,8 кг), свинина (кроме бескостного мяса) (4,0 кг), куры охлажденные и мороженые (14,0 кг), рыба мороженая неразделанная (14,0 кг), сельдь соленая (0,7 кг), молоко питьевое цельное пастеризованное 2,5-3,2% жирности (110,0 л), сметана (1,8 кг), масло сливочное (1,8 кг), творог нежирный (10,0 кг), сыры сычужные твердые и мягкие (2,5 кг), яйца куриные (180 шт.), маргарин (6,0 кг), масло подсолнечное (7,0 кг), соль поваренная пищевая (3,65 кг), чай черный байховый (0,5 кг), перец черный (горошек) (0,73 кг). Объемы потребления приведены в расчете на год.

В соответствии с методологией Росстата стоимость минимального набора продуктов питания по республике рассчитывается по городам, включенным в федеральное статнаблюдение, - Сыктывкар, Воркута и Ухта. Данные о стоимости набора определяются в расчете на одного человека в месяц.

Средние цены и индексы цен на первичном и вторичном рынках жилья рассчитываются на основе зарегистрированных цен соответственно на вновь построенные квартиры и на квартиры функционирующего жилого фонда, находящиеся в собственности, если они являются объектами совершения рыночных сделок.

Наблюдение ведется по выборочному кругу организаций, осуществляющих операции с недвижимостью в городах Сыктывкар, Ухта, Сосногорск и Усинск. Наблюдение за ценами на рынке жилья осуществляется только по городскому жилому фонду. Рынок коттеджного и деревянного жилья не учитывается.

Средняя цена 1 м² общей площади квартир рассчитывается по формуле средней арифметической взвешенной на основе данных по городам, участвующих в расчете. В качестве базисных весов используется показатель «количество проданных квадратных метров жилья за предыдущий год». В расчет средней цены 1 м² на первичном рынке включаются квартиры с отделкой и без отделки (или с частичной отделкой).

Первичным рынком жилья является рынок, на котором осуществляются сделки по передаче в частную собственность нового (вновь построенного или реконструированного) жилья на возмездной основе, правами на реализацию которого обладают: органы государственной власти Российской Федерации и субъектов Российской Федерации, органы местного самоуправления; фирмы-застройщики, осуществляющие строительство (реконструкцию) объектов недвижимости, юридические и физические лица, уполномоченные осуществлять реализацию жилья в установленном законодательством порядке.

Также к сделкам на первичном рынке относятся сделки в отношении жилых помещений в многоквартирных домах до ввода объекта недвижимости в эксплуатацию, заключаемые в соответствии с Федеральным законом от 30.12.2004 №214-ФЗ (ред. от 27.06.2019) «Об участии в долевом строительстве многоквартирных домов и иных объектов недвижимости и о внесении изменений в некоторые законодательные акты Российской Федерации».

Вторичный рынок жилья - это рынок, собственниками квартир на котором могут выступать как физические, так и юридические лица. Объектом наблюдения на вторичном рынке жилья являются квартиры, находящиеся в частной или государственной собственности и обладающие определенной степенью износа в результате эксплуатации. Кроме того, на вторичном рынке жилья регистрируются цены на вновь построенные (то есть не бывшие в эксплуатации) или реконструированные квартиры, являющиеся объектом перепродажи как физических, так и юридических лиц.

Индексы цен производителей промышленных товаров по видам деятельности «Добыча полезных ископаемых», «Обрабатывающие производства», «Обеспечение электрической энергией, газом и паром; кондиционирование воздуха», «Водоснабжение; водоотведение, организация сбора и утилизации отходов, деятельность по ликвидации загрязнений» рассчитываются на основании регистрации цен на товары-представители в базовых организациях с указанными видами деятельности. Цены производителей представляют собой фактически сложившиеся на момент регистрации цены указанных организаций на произведенную продукцию, предназначенную для реализации на внутреннем рынке (без налога на добавленную стоимость, акциза и других налогов, не входящих в себестоимость, без стоимости транспортировки до потребителя).

Рассчитанные по товарам-представителям индексы цен производителей последовательно агрегируются в индексы цен соответствующих видов, групп, классов, разделов экономической деятельности. В качестве весов используются данные об объеме отгрузки товаров в стоимостном выражении базисного периода.

Индекс цен производителей сельскохозяйственной продукции исчисляется на основании регистрации в отобранных для наблюдения сельскохозяйственных организациях цен на основные виды товаров-представителей, реализуемых заготовительным, перерабатывающим организациям, на рынке, через собственную торговую сеть, населению непосредственно с транспортных средств, на ярмарках, биржах, аукционах, организациям, коммерческим структурам и т.п. Цены производителей сельскохозяйственной продукции приводятся с учетом надбавок и скидок за качество реализованной продукции без расходов на транспортировку, экспедирование, погрузку и разгрузку продукции, а также без налога на добавленную стоимость.

Сводный индекс цен на продукцию (затраты, услуги) инвестиционного назначения рассчитывается как агрегированный показатель из индексов цен производителей на строительную продукцию, приобретения машин и оборудования инвестиционного назначения и на прочую продукцию (затраты, услуги) инвестиционного назначения, взвешенных по доле этих элементов в общем объеме инвестиций в основной капитал.

Индекс цен производителей на строительную продукцию формируется из индексов цен на строительно-монтажные работы и на прочие затраты, включенные в сводный сметный расчет строительства, взвешенных по доле этих элементов в общем объеме инвестиций в жилища, здания и сооружения. Расчет индекса цен на строительно-монтажные работы проводится на основе данных формы отчетности о ценах на материалы, детали и конструкции, приобретенные базовыми подрядными организациями, а также на базе технологических моделей, разработанных по видам экономической деятельности с учетом территориальных особенностей строительства.

Индекс цен приобретения машин и оборудования инвестиционного назначения исчисляется на основе данных об изменении цен производителей этого оборудования, транспортных расходов, ставки налога на добавленную стоимость и других расходов.

Индекс цен на прочую продукцию (затраты, услуги) инвестиционного назначения определяется из индексов цен на основные составляющие этих работ (проектно-изыскательские работы, затраты на разведочное бурение, на формирование рабочего, продуктивного и племенного стада и другие затраты).

Индекс тарифов на грузовые перевозки характеризует изменение за отчетный период без учета изменения за этот период структуры перевезенных грузов по разнообразным признакам: по виду и размеру отправки груза, скорости доставки, расстоянию перевозки, территории перевозки, типу подвижного состава, степени использования его грузоподъемности и по другим признакам.

Сводный индекс тарифов на грузовые перевозки всеми видами транспорта рассчитывается исходя из индексов тарифов на перевозку грузов отдельными видами транспорта (трубопроводным, внутренним водным, автомобильным, воздушным), взвешенных на объемы доходов от перевозки грузов соответствующим видом транспорта за базисный период. По каждому виду транспорта регистрируются тарифы на услуги-представители. За услугу-представитель принимается перевозка одной тонны массового груза определенным видом транспорта на фиксированное расстояние. Регистрация тарифов осуществляется в выборочной совокупности транспортных организаций.

Индекс тарифов на услуги связи для юридических лиц характеризует общее изменение тарифов на услуги связи для юридических лиц в целом.

Расчет индексов тарифов на услуги связи основан на ежеквартальном наблюдении за тарифами на 16 видов услуг-представителей связи для юридических лиц.

ФИНАНСЫ

Бюджет - форма образования и расходования денежных средств, предназначенных для финансового обеспечения задач и функций государства и местного самоуправления.

Бюджетная система Российской Федерации состоит из бюджетов следующих уровней: федеральный бюджет и бюджеты государственных внебюджетных фондов; бюджеты субъектов Российской Федерации и бюджеты территориальных государственных внебюджетных фондов; местные бюджеты, в том числе: бюджеты муниципальных районов, бюджеты городских округов, бюджеты внутригородских муниципальных образований городов федерального значения Москвы, Санкт-Петербурга и Севастополя; бюджеты городских и сельских поселений, бюджеты внутригородских районов.

Консолидированный бюджет республики образуют республиканский бюджет и свод бюджетов муниципальных образований, расположенных на территории республики (без учета межбюджетных трансфертов между этими бюджетами и за исключением средств бюджетов государственных внебюджетных фондов).

Доходы бюджета - поступающие в бюджет денежные средства, за исключением средств, являющихся в соответствии с Бюджетным кодексом Российской Федерации источниками финансирования дефицита бюджета.

К доходам бюджетов относятся налоговые доходы, неналоговые доходы и безвозмездные поступления.

Расходы бюджета - выплачиваемые из бюджета денежные средства, за исключением средств, являющихся в соответствии с Бюджетным кодексом Российской Федерации источниками финансирования дефицита бюджета.

Дефицит бюджета - превышение расходов бюджета над его доходами.

Профицит бюджета - превышение доходов бюджета над его расходами.

Налог - обязательный, индивидуально безвозмездный платеж, взимаемый с организаций и физических лиц в форме отчуждения принадлежащих им на праве собственности, хозяйственного ведения или оперативного управления денежных средств в целях финансового обеспечения деятельности государства и (или) муниципальных образований.

Сбор - обязательный взнос, взимаемый с организаций и физических лиц, уплата которого является одним из условий совершения в отношении плательщиков сборов государственными органами, органами местного самоуправления, иными уполномоченными органами и должностными лицами юридически значимых действий, включая предоставление определенных прав или выдачу разрешений (лицензий), либо уплата которого обусловлена осуществлением в пределах территории, на которой введен сбор, отдельных видов предпринимательской деятельности.

Федеральные налоги и сборы - налоги и сборы, устанавливаемые Налоговым кодексом Российской Федерации и обязательные к уплате на всей территории Российской Федерации.

Региональные налоги - налоги, устанавливаемые Налоговым кодексом Российской Федерации и законами субъектов Российской Федерации о налогах и обязательные к уплате на территориях соответствующих субъектов Российской Федерации.

Местные налоги и сборы - налоги и сборы, устанавливаемые Налоговым кодексом Российской Федерации и нормативными правовыми актами представительных органов муниципальных образований о налогах и сборах и обязательные к уплате на территориях соответствующих муниципальных образований.

Специальные налоговые режимы предусматривают особый порядок определения элементов налогообложения, а также освобождение от обязанности по уплате отдельных налогов и сборов и применяются в случаях и порядке, которые предусмотрены Налоговым кодексом Российской Федерации и иными актами законодательства о налогах и сборах.

Совокупная задолженность по налогам и сборам, страховым взносам, пеням и налоговым санкциям включает в себя недоимку, задолженность по уплате пеней и санкций, урегулированную и невозможную к взысканию задолженность по налогам и сборам, страховым взносам, пеням и налоговым санкциям, в том числе задолженность организаций, индивидуальных предпринимателей и граждан, находящихся в процедурах банкротства.

Задолженность по налогам и сборам - суммарный объем выявленных и подтвержденных недополученных налоговых поступлений, законодательно установленных налогов и сборов, начисленных пени и штрафных санкций, в отношении которой применяется механизм урегулирования с целью ее снижения.

Страховые взносы - обязательные платежи на обязательное пенсионное страхование, обязательное социальное страхование на случай временной нетрудоспособности и в связи с материнством, на обязательное медицинское страхование, взимаемые с организаций и физических лиц в целях финансового обеспечения реализации прав застрахованных лиц на получение страхового обеспечения по соответствующему виду обязательного социального страхования.

Недоимка - сумма неуплаченного в установленный срок налога или сбора.

Урегулированная задолженность - задолженность, в отношении которой применены методы урегулирования в виде реструктуризации, отсрочек, рассрочек или приостановления взыскания.

Сальдированный финансовый результат (прибыль минус убыток) - конечный финансовый результат, выявленный на основании бухгалтерского учета всех хозяйственных операций организаций. Представляет сумму прибыли (убытка) от продажи товаров, продукции (работ, услуг), основных средств, иного имущества организаций и доходов от прочих операций, уменьшенных на сумму расходов по этим операциям. Прочие доходы и расходы - штрафы, пени, неустойки за нарушение условий договоров; прибыль (убыток) прошлых лет, выявленная в отчетном году, курсовые разницы и др. Данные по сальдированному финансовому результату деятельности организаций приводятся в фактически действовавших ценах, структуре и методологии соответствующих лет.

Суммарная задолженность по обязательствам - кредиторская задолженность и задолженность по кредитам банков и займам.

Кредиторская задолженность - задолженность по расчетам с поставщиками и подрядчиками за поступившие материальные ценности, выполненные работы и оказанные услуги, в том числе задолженность, обеспеченная векселями выданными; задолженность по расчетам с дочерними и зависимыми обществами по всем видам операций; с рабочими и служащими по оплате труда, представляющую собой начисленные, но не выплаченные суммы оплаты труда; задолженность по отчислениям на государственное социальное страхование, пенсионное обеспечение и медицинское страхование работников организации, задолженность по всем видам платежей в бюджет и внебюджетные фонды; задолженность организации по платежам по обязательному и добровольному страхованию имущества и работников организации и другим видам страхования, в которых организация является страхователем; авансы полученные, включающие сумму полученных авансов от сторонних организаций по предстоящим расчетам по заключенным договорам, а также штрафы, пени и неустойки, признанные организацией или по которым получены решения суда или другого органа, имеющего в соответствии с законодательством Российской Федерации право на принятие решения об их взыскании, и отнесенные на финансовые результаты организации, непогашенные суммы заемных средств, подлежащие погашению в соответствии с договорами.

Дебиторская задолженность - задолженность по расчетам с покупателями и заказчиками за товары, работы и услуги, в том числе задолженность, обеспеченная полученными векселями; задолженность по расчетам с дочерними и зависимыми обществами; суммы уплаченных другим организациям авансов по предстоящим расчетам в соответствии с заключенными договорами; задолженность по расчетам с прочими дебиторами, включающая в себя задолженность финансовых и налоговых органов (в том числе по переплате по налогам, сборам и прочим платежам в бюджет); задолженность работников организации по предоставленным им ссудам и займам за счет средств этой организации или кредита (ссуды на индивидуальное и кооперативное жилищное строительство, приобретение и благоустройство садовых участков, беспроцентные ссуды молодым семьям на улучшение жилищных условий или обзаведение домашним хозяйством и другое); задолженность подотчетных лиц; поставщиков по недостачам товарно-материальных ценностей, обнаруженным при приемке; задолженность по государственным заказам, федеральным программам за поставленные товары, работы и услуги, а также штрафы, пени и неустойки, признанные должником, или по которым получены решения суда (арбитражного суда) или другого органа, имеющего в соответствии с законодательством Российской Федерации право на принятие решения об их взыскании, и отнесенные на финансовые результаты организации.

ЗАРАБОТНАЯ ПЛАТА

Среднемесячная номинальная начисленная заработная плата исчисляется делением фонда начисленной заработной платы работников на среднесписочную численность работников и на количество месяцев в периоде. В фонд заработной платы включаются начисленные работникам суммы оплаты труда в денежной и неденежной формах за отработанное и неотработанное время, компенсационные выплаты, связанные с режимом работы и условиями труда, доплаты и надбавки, премии, единовременные поощрительные выплаты, а также оплата питания и проживания, имеющая системный характер. Пособия, получаемые работниками из государственных внебюджетных фондов, не включаются в фонд заработной платы и среднемесячную заработную плату.

Темпы роста (снижения) среднемесячной номинальной заработной платы рассчитываются по сопоставимой совокупности организаций отчетного и предыдущих периодов.

Реальная заработная плата характеризует изменение покупательной способности заработной платы в отчетном периоде в связи с изменением цен на потребительские товары и услуги по сравнению с базисным периодом. Рассчитывается путем деления индекса номинальной заработной платы на индекс потребительских цен за один и тот же временной период.

Данные по видам экономической деятельности сформированы на основании сведений организаций, предоставляемых по каждому («чистому») осуществляемому ими виду деятельности.

Просроченной задолженностью по заработной плате считаются фактически начисленные работникам суммы заработной платы, но не выплаченные в срок, установленный коллективным договором или договором на расчетно-кассовое обслуживание, заключенным с банком (расчетно-кассовым центром). Число дней задержки выплаты считается со следующего дня после истечения этого срока.

Данные разрабатываются по организациям, кроме субъектов малого предпринимательства, по следующим видам экономической деятельности: растениеводство и животноводство, охота и предоставление соответствующих услуг в этих областях; лесозаготовки; рыболовство и рыбноводство; добыча полезных ископаемых; обрабатывающие производства; обеспечение электрической энергией, газом и паром; кондиционирование воздуха; водоснабжение; водоотведение, организация сбора и утилизация отходов, деятельность по ликвидации загрязнений; строительство; деятельность сухопутного и трубопроводного транспорта; деятельность водного транспорта; деятельность воздушного и космического транспорта; складское хозяйство и вспомогательная транспортная деятельность; производство кинофильмов, видеофильмов и телевизионных программ; деятельность в области телевизионного и радиовещания; управление недвижимым имуществом за вознаграждение или на договорной основе; научные исследования и разработки; образование; деятельность в области здравоохранения и социальных услуг; деятельность творческая, деятельность в области искусства и организации развлечений; деятельность библиотек, архивов, музеев и прочих объектов культуры; деятельность в области отдыха и развлечений.

ЗАНЯТОСТЬ И БЕЗРАБОТИЦА

Информация о численности рабочей силы, занятых и общей численности безработных (применительно к стандартам МОТ) формируется по материалам выборочных обследований рабочей силы. В целях повышения репрезентативности данных о численности и составе рабочей силы показатели занятости и безработицы по субъектам Российской Федерации формируются в среднем за три последних месяца.

Рабочая сила - лица в возрасте 15 лет и старше, которые в рассматриваемый период (обследуемую неделю) считаются занятыми или безработными.

Занятые в экономике - лица в возрасте 15 лет и старше, которые в рассматриваемый период выполняли любую деятельность (хотя бы один час в неделю), связанную с производством товаров или оказанием услуг за плату или прибыль. В численность занятых включаются также лица, временно отсутствовавшие на рабочем месте в течение короткого промежутка времени и сохранившие связь с рабочим местом во время отсутствия.

Безработные (в соответствии со стандартами Международной Организации Труда - МОТ) - лица в возрасте 15 лет и старше, которые в рассматриваемый период удовлетворяли одновременно следующим критериям:

- не имели работы (доходного занятия);
- занимались поиском работы в течение последних четырех недель, используя при этом любые способы поиска работы;
- были готовы приступить к работе в течение обследуемой недели.

Обучающиеся в образовательных учреждениях, пенсионеры и инвалиды учитываются в качестве безработных, если они не имели работы, занимались поиском работы и были готовы приступить к ней.

Уровень участия в рабочей силе - отношение численности рабочей силы (занятых и безработных) определенной возрастной группы к общей численности населения соответствующей возрастной группы, рассчитанное в процентах

Уровень занятости - отношение численности занятого населения определенной возрастной группы к общей численности населения соответствующей возрастной группы, рассчитанное в процентах.

Уровень безработицы (применительно к стандартам Международной Организации Труда - МОТ) - отношение численности безработных определенной возрастной группы к численности рабочей силы (занятых и безработных) соответствующей возрастной группы, рассчитанное в процентах.

Безработные, зарегистрированные в органах службы занятости населения, - трудоспособные граждане, не имеющие работы и заработка (трудового дохода), проживающие на территории Российской Федерации, зарегистрированные в органах службы занятости населения по месту жительства в целях поиска подходящей работы, ищущие работу и готовые приступить к ней. Информация о численности безработных, получивших официальный статус в органах службы занятости населения, разрабатывается Министерством труда, занятости и социальной защиты Республики Коми.

Уровень зарегистрированной безработицы - отношение численности безработных, зарегистрированных в органах службы занятости населения, к численности рабочей силы, рассчитанный в процентах.

При исчислении уровня зарегистрированной безработицы используется численность рабочей силы в возрасте 15-72 лет в среднем за предыдущий год.

Незанятые граждане, состоящие на регистрационном учете в целях поиска подходящей работы, - граждане, зарегистрированные в органах службы занятости населения, и не относящиеся к категории занятых в соответствии со статьей 2 Закона РФ от 19.04.1991 №1032-1 «О занятости населения в Российской Федерации».

Число замещенных рабочих мест в организациях определяется как суммарное количество среднесписочной численности работников, средней численности внешних совместителей и средней численности работников, выполнявших работы по договорам гражданско-правового характера. При суммировании числа рабочих мест по организациям каждый работник учитывается по числу замещаемых им рабочих мест (без учета внутреннего совместительства).

Данные по видам экономической деятельности сформированы на основании сведений организаций, предоставляемых по каждому («чистому») осуществляемому ими виду деятельности.

Нагрузка незанятого населения на одну заявленную вакансию - отношение численности незанятых граждан, состоящих на регистрационном учете в целях поиска подходящей работы, к заявленной работодателями потребности в рабочих местах.

Заявленная работодателями потребность в рабочих местах - количество свободных рабочих мест и вакантных должностей, содержащихся в Регистре получателей государственных услуг в сфере занятости населения - работодателей на отчетную дату.

ДЕМОГРАФИЯ

Естественное движение населения - обобщенное название совокупности рождений и смертей, изменяющих численность населения так называемым естественным путем. К естественному движению населения относят также браки и разводы, хотя они не меняют численность населения, но учитываются в том же порядке, что и рождения и смерти.

Сведения о **рождениях, смертях, браках и разводах** получены на основании данных о естественном движении населения, содержащихся в ЕГР ЗАГС (Едином государственном реестре записей актов гражданского состояния), посредством использования единой системы межведомственного электронного взаимодействия.

В число родившихся включаются только родившиеся живыми.

В связи с переходом на расширенные критерии рождения (приказ Минздравсоцразвития России от 27.12.2011 №1687н «О медицинских критериях рождения, форме документа о рождении и порядке его выдачи») в органах ЗАГС с апреля 2012г. подлежат регистрации рождения и смерти новорожденных с экстремально низкой массой тела (от 500 до 1000 граммов).

Естественный прирост, убыль (-) населения - абсолютная величина разности между числами родившихся и умерших за определенный промежуток времени.

Общие коэффициенты рождаемости и смертности - отношение соответственно числа родившихся (живыми) и числа умерших к численности населения. Исчисляются на 1000 человек населения.

Коэффициент естественного прироста (убыли) - разность общих коэффициентов рождаемости и смертности.

Коэффициент младенческой смертности исчисляется как сумма двух составляющих, первая из которых - отношение числа умерших в возрасте до одного года из поколения родившихся в том году, для которого вычисляется коэффициент, к общему числу родившихся в том же году; а вторая - отношение числа умерших в возрасте до одного года из поколения родившихся в предыдущем году, к общему числу родившихся в предыдущем году. Исчисляется на 1000 родившихся живыми.

Общие коэффициенты брачности и разводимости - отношение числа зарегистрированных браков и разводов к среднегодовой численности населения. Исчисляются на 1000 человек населения.

Данные о браках и разводах в таблицах охватывают только случаи заключения и расторжения брака, зарегистрированные в органах ЗАГС. Данные о расторжении брака в связи с допустимостью составления двух актов записей (в случае оформления актов записей в отношении каждого из супругов в разных органах ЗАГС в соответствии с Федеральным законом «Об актах гражданского состояния», ст.35) отражают сведения о числе случаев государственной регистрации расторжения брака, а не о числе расторгнутых браков.

Все коэффициенты приведены в пересчете на год.

Данные о **миграции** получены в результате разработки поступающих от территориальных подразделений Управления по вопросам миграции МВД по Республике Коми форм федерального статистического наблюдения (с 2019г.), которые составляются при регистрации и снятии с регистрационного учета населения по месту жительства и при регистрации по месту пребывания на срок 9 месяцев и более. Формирование числа выбывших осуществляется автоматически в процессе электронной обработки данных о миграции населения при перемещениях в пределах Российской Федерации, а также по истечении срока пребывания у мигрантов независимо от места прежнего жительства.

Миграционный прирост, убыль (-) населения отражает результат территориального перемещения населения и рассчитывается как разность чисел прибывших и выбывших.