

**Федеральная служба государственной статистики
Территориальный орган Федеральной службы
государственной статистики по Республике Коми**

Социально- экономическое положение Республики Коми

Доклад

Январь-октябрь 2020

Официальное издание

**Сыктывкар
2020**

Настоящий доклад «Социально-экономическое положение Республики Коми» является официальным ежемесячным изданием Территориального органа Федеральной службы государственной статистики по Республике Коми. Он подготовлен на основе обобщения сведений, получаемых от предприятий, организаций, населения путем проведения различных форм государственных статистических наблюдений, а также данных министерств и других органов исполнительной власти.

В докладе публикуется главным образом оперативная информация, в динамике отражающая явления и процессы, происходящие в экономике и социальной жизни республики за истекший период года и в сравнении с соответствующими периодами предыдущих лет.

Доклад предназначен для органов государственной власти, общественных организаций, научных, предпринимательских и банковских кругов, для аспирантов и студентов.

Под общей редакцией руководителя Территориального органа Федеральной службы государственной статистики по Республике Коми М.Ю. Кудиновой.

Ответственные за разделы:		Телефоны
Оборот организаций	М.М. Терлецкая	28-57-36
Промышленное производство	Н.Т. Пимоненко	28-57-99
Сельское хозяйство	С.Н. Елфимова	28-57-90
Лесозаготовки	Н.Т. Пимоненко	28-57-99
Строительство	Т.Ю. Галеева	28-57-70
Автомобильный транспорт	В.Л. Рочева	28-57-19
Розничная торговля	О.И. Максимова	28-57-59
Рестораны, кафе, бары	О.И. Максимова	28-57-59
Рынок платных услуг населению	М.К. Шерифова	28-57-19
Оптовая торговля и товарные рынки	Е.В. Чупрова	28-57-34
Внешняя торговля	Е.В. Чупрова	28-57-34
Демография организаций	Н.С. Фадеева	28-57-48
Финансовые вложения организаций	Я.С. Смышляева	28-57-41
Цены	Ю.В. Николаева	28-57-81
Государственные финансы	Т.Г. Момотова	28-57-81
Финансовая деятельность организаций	Ю.В. Бутырева	28-57-81
Денежные доходы населения	Н.В. Крыжановская	28-57-87
Заработная плата	О.Н. Каторкина	28-57-22
Пенсии	А.С. Сердитова	28-57-96
Величина прожиточного минимума	Н.В. Крыжановская	28-57-87
Занятость и безработица	А.И. Шилкин	28-57-66
Демография	Е.В. Чувьюрова	28-57-38
Инфекционная заболеваемость	А.С. Сердитова	28-57-96
Ответственные за выпуск:		
заместитель руководителя	В.Г. Масалимова	28-57-05
начальник отдела сводных статистических работ	И.А. Перепелица	28-57-14

Условные обозначения единиц измерения:

Гкал	гигакалория	пог. м	погонный метр
Гкал/ч	гигакалория в час	посад мест	посадочное место
дкл	декалитр	посещ/смен	посещение в смену
ед	единица	%	процент
кВт	киловатт	‰	промилле
кВт.ч	киловатт-час	р	раз
кВ	киловольт	руб	рубль
кВ.А	киловольт-ампер	т	тонна
кг	килограмм	т/смен	тонна в смену
км	километр	т.км	тонно-километр
м ²	квадратный метр	торг. пл	торговая площадь
м ³	кубический метр	тыс	тысяча
м ³ /сут	кубический метр в сутки	усл. банк	условная банка
мес	месяц	усл. ед	условная единица
млн	миллион	усл. кирп	условный кирпич
млрд	миллиард	ц	центнер
общ. пл	общая площадь	ц корм. ед	центнер кормовых единиц
пасс.км	пассажиро-километр	чел	человек
плотн. м ³	плотный кубический метр	шт	штука

Условные обозначения:

...	явление было, но сведения отсутствуют;
-	явление отсутствует;
x	невозможность явления или сопоставления;
0; 0,0	величина явления меньше заданной точности;
к	информация не публикуется в целях обеспечения конфиденциальности первичных статистических данных, полученных от организаций, в соответствии с Федеральным законом от 29.11.2007 №282-ФЗ «Об официальном статистическом учете и системе государственной статистики в Российской Федерации» (п.5 ст.4; ч.1 ст.9).

В отдельных случаях незначительные расхождения между итогом и суммой слагаемых объясняются округлением данных.

Ряд показателей, приведенных в докладе, рассчитан с учетом экспертной оценки.

В таблицах, отражающих ежемесячную динамику, показатели за последний месяц в последующем выпуске доклада уточняются по данным ежемесячной статистической отчетности в соответствии с методикой разработки. Относительные показатели (темпы роста, снижения) в этих таблицах приведены в сопоставимой оценке.

© Комистат, 2020

E-mail: P11_Mail@gks.ru
<https://komi.gks.ru/>

Содержание

I. ОБЩИЕ ПОКАЗАТЕЛИ	5
II. ПРОИЗВОДСТВО ТОВАРОВ И УСЛУГ	7
1. Оборóт организаций	7
2. Промышленное производство	8
3. Сельское и лесное хозяйство	15
4. Строительство	18
5. Автомобильный транспорт	22
III. РЫНКИ ТОВАРОВ И УСЛУГ	25
1. Розничная торговля	25
2. Рестораны, кафе, бары.....	30
3. Рынок платных услуг населению	30
4. Оптовая торговля и товарные рынки	32
5. Внешняя торговля.....	35
IV. ДЕМОГРАФИЯ ОРГАНИЗАЦИЙ	36
V. ФИНАНСОВЫЕ ВЛОЖЕНИЯ ОРГАНИЗАЦИЙ.....	38
VI. ЦЕНЫ.....	40
1. Изменение цен (тарифов) по секторам экономики.....	40
2. Потребительские цены	41
3. Цены производителей.....	45
VII. ФИНАНСЫ	50
1. Государственные финансы	50
2. Финансовая деятельность организаций.....	54
VIII. УРОВЕНЬ ЖИЗНИ НАСЕЛЕНИЯ	59
1. Денежные доходы населения.....	59
2. Заработная плата.....	64
3. Пенсии.....	67
4. Величины прожиточного минимума.....	67
IX. ЗАНЯТОСТЬ И БЕЗРАБОТИЦА	69
X. ДЕМОГРАФИЯ	78
XI. ИНФЕКЦИОННАЯ ЗАБОЛЕВАЕМОСТЬ.....	81
МЕТОДОЛОГИЧЕСКИЕ ПОЯСНЕНИЯ.....	82

I. ОБЩИЕ ПОКАЗАТЕЛИ

Основные социально-экономические показатели Республики Коми

	Январь- октябрь 2020	Январь-октябрь 2020 в % к январю- октябрю 2019	Октябрь 2020 в % к		Справочно январь- октябрь 2019 в % к январю- октябрю 2018
			октябрю 2019	сентябрю 2020	
Индекс промышленного производства	x	93,4	88,1	107,3	103,2
Объем работ по виду деятельности «Строительство», млн руб	30661	116,4	111,2	85,2	72,6
Ввод в действие жилых домов ¹⁾ , м ² общ. пл жилых помещений	115144	82,3	56,7	78,2	56,0
Перевезено грузов автомобильным транспортом ²⁾ , тыс т	18697	111,0	90,7	87,6	98,5
Оборот розничной торговли, млн руб	134787	98,7	97,1	100,0	100,1
Объем платных услуг населению, млн руб	38360	82,7	90,2	102,4	97,1
Индекс потребительских цен	x	104,8 ³⁾	105,9	100,5	102,0 ⁴⁾
Индекс цен производителей промышленных товаров	x	97,3 ³⁾	97,7	99,5	99,4 ⁴⁾
Консолидированный бюджет за январь-сентябрь 2020г. ⁵⁾ , млн руб:					
доходы	69740	95,6 ⁶⁾	x	x	110,2 ⁷⁾
расходы	79864	120,4 ⁶⁾	x	x	111,4 ⁷⁾
Поступление налогов в бюджеты всех уровней за январь-сентябрь 2020г. ⁵⁾ , млн руб	127269	69,2 ⁶⁾	82,3 ⁸⁾	172,5 ⁹⁾	108,9 ⁷⁾
Сальдированный финансовый результат организаций (без субъектов малого предпринимательства) за январь-август 2020г. ⁵⁾ , млн руб	7295	8,7 ¹⁰⁾	41,3 ¹¹⁾	61,3 ¹²⁾	97,7 ¹³⁾
Среднемесячная начисленная заработная плата одного работника за январь-сентябрь 2020г.:					
номинальная, руб	56047	106,7 ⁶⁾	108,5 ⁸⁾	99,7 ⁹⁾	105,3 ⁷⁾
реальная	x	102,3 ⁶⁾	103,4 ⁸⁾	100,0 ⁹⁾	99,2 ⁷⁾
Численность официально зарегистрированных безработных (на конец периода), тыс чел	18,8	x	318	87,2	95,8 ¹⁴⁾

¹⁾ В целях обеспечения сопоставимости с предыдущими периодами относительные показатели рассчитаны без учета жилых домов, построенных на земельных участках, предназначенных для ведения садоводства.

²⁾ По организациям со средней численностью работников свыше 15 человек (кроме субъектов малого предпринимательства).

³⁾ Октябрь 2020г. в % к декабрю 2019 года.

⁴⁾ Октябрь 2019г. в % к декабрю 2018 года.

⁵⁾ Темпы роста приведены в действовавших ценах.

⁶⁾ Январь-сентябрь 2020г. в % к январю-сентябрю 2019 года.

⁷⁾ Январь-сентябрь 2019г. в % к январю-сентябрю 2018 года.

⁸⁾ Сентябрь 2020г. в % к сентябрю 2019 года.

⁹⁾ Сентябрь 2020г. в % к августу 2020 года.

¹⁰⁾ Январь-август 2020г. в % к январю-августу 2019 года.

¹¹⁾ Август 2020г. в % к августу 2019 года.

¹²⁾ Август 2020г. в % к июлю 2020 года.

¹³⁾ Январь-август 2019г. в % к январю-августу 2018 года.

¹⁴⁾ Октябрь 2019г. в % к октябрю 2018 года.

Основные социально-экономические показатели Республики Коми и России

	Январь-сентябрь 2020		В % к январю- сентябрю 2019	
	Республика Коми	Россия	Республика Коми	Россия
Индекс промышленного производства	x	x	94,0	97,1
Индекс производства продукции сельского хозяйства	x	x	115,1	103,3
Объем работ, выполненных по виду деятельности «Строительство», млрд руб	27,7	6382,0	117,0	99,6
Ввод в действие жилых домов, тыс м ² общ. пл жилых помещений ¹⁾	105,5	47795,8	85,6	93,3
Оборот розничной торговли, млрд руб	121,1	23925,5	98,9	95,2
в том числе:				
пищевыми продуктами, включая напитки, и табачными изделиями	60,4	11829,5	99,6	97,6
непродовольственными товарами	60,7	12096,0	98,2	93,0
Объем платных услуг населению, млрд руб	34,2	6367,2	81,9	81,3
Индекс потребительских цен	104,3 ²⁾	102,9 ²⁾	104,3	103,0
Индекс цен производителей промышленных товаров	97,9 ²⁾	100,7 ²⁾	93,0	95,4
Поступление налогов в бюджеты всех уровней за январь-август ³⁾ , млрд руб	113,1	13198,3	67,8 ⁴⁾	87,8 ⁴⁾
Сальдированный финансовый результат организаций (без субъектов малого предпринимательства) за январь-август ³⁾ , млрд руб	7,3	6502,8	8,7 ⁴⁾	61,9 ⁴⁾
Просроченная кредиторская задолженность на конец августа ³⁾ , млрд руб	18,2	4359,0	99,7 ⁵⁾	101,7 ⁵⁾
Просроченная дебиторская задолженность на конец августа ³⁾ , млрд руб	13,4	3178,5	143,9 ⁵⁾	103,0 ⁵⁾
Среднемесячная начисленная заработная плата одного работника за январь-август:				
номинальная, руб	56238	49440	106,5 ⁴⁾	105,6 ⁴⁾
реальная	x	x	102,2 ⁴⁾	102,6 ⁴⁾
Численность официально зарегистрированных безработных (на конец периода), тыс чел	21,6	3687,1	3,7р ⁶⁾	5,5р ⁶⁾

¹⁾ В целях обеспечения сопоставимости с предыдущими периодами относительные показатели рассчитаны без учета жилых домов, построенных на земельных участках, предназначенных для ведения садоводства.

²⁾ Сентябрь 2020г. в % к декабрю 2019 года.

³⁾ Темпы роста приведены в действовавших ценах.

⁴⁾ Январь-август 2020г. в % к январю-августу 2019 года.

⁵⁾ Август 2020г. в % к июлю 2020 года.

⁶⁾ Сентябрь 2020г. в % к сентябрю 2019 года.

Основные показатели в расчете на душу населения по Республике Коми и России в январе-сентябре 2020г.

	Республика Коми	Россия	В % к средне- российским
Производство (добыча), кг:			
уголь	9513	1983	480
нефть обезвоженная, обессоленная и стабилизированная, включая газовый конденсат	12068	2637	458
мясо крупного рогатого скота, свинина, баранина, козлятина, конина и мясо прочих животных семейства лошадиных, оленина и мясо прочих животных семейства оленевых (оленьевых) парные, остывшие или охлажденные	6,3	15,0	42
молоко, кроме сырого	15,0	27,3	55
изделия хлебобулочные недлительного хранения	25,6	27,9	92
бумага и картон	922,0	47,7	19р
Производство основных продуктов животноводства в хозяйствах всех категорий:			
скот и птица на убой (в живом весе), кг	30,6	74,3	41
молоко, кг	51,6	169,7	30
яйца, шт	113,6	233,1	49
Объем работ и услуг по виду деятельности «Строительство», тыс руб	33,8	43,5	78
Ввод в действие жилых домов на 1 000 человек населения, м ² общ. пл	128,6	325,7	39
Оборот розничной торговли, тыс руб	147,6	163,0	91
Объем платных услуг населению, тыс руб	41,7	43,4	96
Среднедушевые денежные доходы населения за III квартал, руб	34900	35043	100
Среднемесячная начисленная заработная плата одного работника организаций за январь-август, руб	56238	49440	114

II. ПРОИЗВОДСТВО ТОВАРОВ И УСЛУГ

1. Оборот организаций

Оборот организаций по видам экономической деятельности

В действовавших ценах

	Январь-октябрь 2020		Октябрь 2020		
	млн руб	в % к январю-октябрю 2019	млн руб	в % к октябрю 2019	в % к сентябрю 2020
Всего	944204,1	88,3	98246,7	91,3	102,0
Сельское, лесное хозяйство, охота, рыболовство и рыбоводство	9344,0	109,7	942,4	108,6	105,4
Лесоводство и лесозаготовки	3310,0	95,5	296,5	79,5	102,9
Рыболовство и рыбоводство	62,5	197,4	13,5	670	245
Добыча полезных ископаемых	242572,6	69,5	26852,7	78,8	107,6
Предоставление услуг в области добычи полезных ископаемых	40403,2	114,0	3601,7	86,0	97,1
Обрабатывающие производства	156177,1	89,0	15700,7	93,5	92,4
Производство пищевых продуктов	2989,1	103,0	279,5	91,5	105,0
Производство напитков	1521,6	94,7	144,2	81,2	100,2
Обработка древесины и производство изделий из дерева и пробки, кроме мебели, производство изделий из соломки и материалов для плетения	29720,0	108,6	2934,4	103,8	96,8
Производство бумаги и бумажных изделий	53533,8	97,9	5986,0	119,4	107,9
Производство нефтепродуктов	33576,1	63,0	2653,8	56,0	66,6
Ремонт и монтаж машин и оборудования	5275,3	83,3	585,0	100,2	63,7
Обеспечение электрической энергией, газом и паром; кондиционирование воздуха	58900,0	96,1	6245,3	94,3	112,2
Водоснабжение; водоотведение, организация сбора и утилизации отходов, деятельность по ликвидации загрязнений	4066,4	112,2	412,6	106,7	98,4
Строительство	29687,1	103,6	2803,0	102,2	91,9
Торговля оптовая и розничная; ремонт автотранспортных средств и мотоциклов	140595,7	102,4	14060,2	101,8	103,0
Торговля оптовая, кроме оптовой торговли автотранспортными средствами и мотоциклами	40485,8	87,4	3206,3	72,8	101,0
Торговля розничная, кроме торговли автотранспортными средствами и мотоциклами	87338,1	111,4	9461,7	119,2	103,8
Транспортировка и хранение	231623,0	99,7	24035,1	97,5	103,3
Деятельность сухопутного и трубопроводного транспорта	222449,6	99,9	23160,4	97,5	104,4
Деятельность гостиниц и предприятий общественного питания	6403,1	73,4	499,9	46,2	101,3
Деятельность по операциям с недвижимым имуществом	11950,4	100,5	1216,1	105,4	100,9
Деятельность профессиональная, научная и техническая	10583,5	94,2	1028,1	93,9	118,8
Деятельность административная и сопутствующие дополнительные услуги	7216,9	107,0	766,5	106,6	94,1
Образование	1990,2	78,9	308,6	97,6	130,9
Деятельность в области здравоохранения и социальных услуг	18292,9	101,1	1663,1	90,9	78,1
Деятельность в области культуры, спорта, организации досуга и развлечений	454,1	58,6	37,0	50,0	119,4
Предоставление прочих видов услуг	1221,4	114,2	154,1	129,7	99,5

2. Промышленное производство

Индекс промышленного производства ¹⁾ в октябре 2020г. в сравнении с соответствующим месяцем предыдущего года составил 88,1%, в январе-октябре 2020г. - 93,4% (в январе-октябре 2019г. - 103,2%).

Индексы промышленного производства

В процентах

	2019		2020	
	к соответствующему периоду предыдущего года	к предыдущему периоду	к соответствующему периоду предыдущего года	к предыдущему периоду
Январь	102,9	95,5	99,4	98,8
Февраль	104,1	92,5	104,7	99,8
Март	102,7	109,3	102,4	108,6
I квартал	103,2	x	102,0	x
Апрель	102,3	97,1	105,5	99,6
Май	103,5	99,5	89,1	87,0
Июнь	101,7	98,1	89,1	101,4
I полугодие	102,8	x	98,3	x
Июль	104,6	107,8	86,6	109,9
Август	104,5	100,5	83,5	99,1
Сентябрь	103,6	96,5	86,2	98,6
Январь-сентябрь	103,3	x	94,0	x
Октябрь	101,9	102,9	88,1	107,3
Январь-октябрь	103,2	x	93,4	x
Ноябрь	98,9	95,3		
Декабрь	97,1	103,4		
Год	102,4	x		



¹⁾ Индекс промышленного производства исчисляется по видам деятельности «Добыча полезных ископаемых», «Обрабатывающие производства», «Обеспечение электрической энергией, газом и паром; кондиционирование воздуха», «Водоснабжение; водоотведение, организация сбора и утилизации отходов, деятельность по ликвидации загрязнений» на основе данных о динамике производства важнейших товаров-представителей (в натуральном или стоимостном выражении). В качестве весов используется структура валовой добавленной стоимости по видам экономической деятельности 2018 базисного года.

Индекс промышленного производства и индексы производства по видам экономической деятельности

В процентах

	Январь-октябрь 2020 к январю-октябрю 2019	Октябрь 2020 к		Справочно январь-октябрь 2019 к январю-октябрю 2018
		октябрю 2019	сентябрю 2020	
Индекс промышленного производства	93,4	88,1	107,3	103,2
Добыча полезных ископаемых	92,0	82,8	105,2	103,9
Добыча угля	99,5	72,3	110,3	128,3
Добыча сырой нефти и природного газа	90,1	84,3	105,6	101,7
Добыча металлических руд	115,7	164,0	98,3	92,0
Добыча прочих полезных ископаемых	105,9	210	160,6	138,6
Предоставление услуг в области добычи полезных ископаемых	114,4	78,0	90,2	110,6
Обрабатывающие производства	96,4	99,5	110,7	101,4
Производство пищевых продуктов	101,3	100,1	102,0	96,5
Производство напитков	100,0	97,3	109,0	89,7
Производство текстильных изделий	105,7	109,4	99,1	95,6
Производство одежды	97,5	90,7	67,1	79,9
Производство кожи и изделий из кожи	90,8	70,4	94,1	100,4
Обработка древесины и производство изделий из дерева и пробки, кроме мебели	99,5	101,6	97,8	104,4
Производство бумаги и бумажных изделий	95,6	105,3	103,9	95,2
Производство нефтепродуктов	87,6	76,7	83,2	122,4
Производство химических веществ и химических продуктов	96,8	126,8	107,6	93,1
Производство резиновых и пластмассовых изделий	107,1	127,0	93,1	112,0
Производство прочей неметаллической минеральной продукции	88,1	102,7	80,0	102,6
Производство металлургическое	85,3	77,0	93,1	105,0
Производство электрического оборудования	72,5	23,7	29,7	88,7
Производство мебели	90,8	93,8	124,4	91,7
Ремонт и монтаж машин и оборудования	85,4	108,7	74,7	118,5
Обеспечение электрической энергией, газом и паром; кондиционирование воздуха	97,2	94,3	115,3	99,8
Водоснабжение; водоотведение, организация сбора и утилизации отходов, деятельность по ликвидации загрязнений	107,5	113,4	109,1	95,8

ДОБЫЧА ПОЛЕЗНЫХ ИСКОПАЕМЫХ. Индекс производства в октябре 2020г. в сравнении с соответствующим месяцем предыдущего года составил 82,8%, в январе-октябре 2020г. - 92,0% (в январе-октябре 2019г. - 103,9%).

Индексы производства по виду деятельности «Добыча полезных ископаемых»

В процентах

	2019		2020	
	к соответствующему периоду предыдущего года	к предыдущему периоду	к соответствующему периоду предыдущего года	к предыдущему периоду
Январь	102,8	95,7	101,2	98,1
Февраль	105,1	92,6	106,6	97,2
Март	104,4	110,1	103,1	107,5
I квартал	104,1	х	103,3	х
Апрель	102,1	96,2	110,1	102,6
Май	102,7	103,9	85,7	80,9
Июнь	106,9	99,1	84,7	96,2
I полугодие	104,0	х	98,5	х
Июль	104,9	105,2	81,7	101,5
Август	103,8	99,3	84,1	101,8
Сентябрь	104,2	97,9	81,0	94,1
Январь-сентябрь	104,1	х	93,0	х
Октябрь	102,4	103,6	82,8	105,2
Январь-октябрь	103,9	х	92,0	х
Ноябрь	99,0	92,7		
Декабрь	98,2	103,5		
Год	103,0	х		

Динамика производства по виду деятельности «Добыча полезных ископаемых»

В процентах к предыдущему месяцу

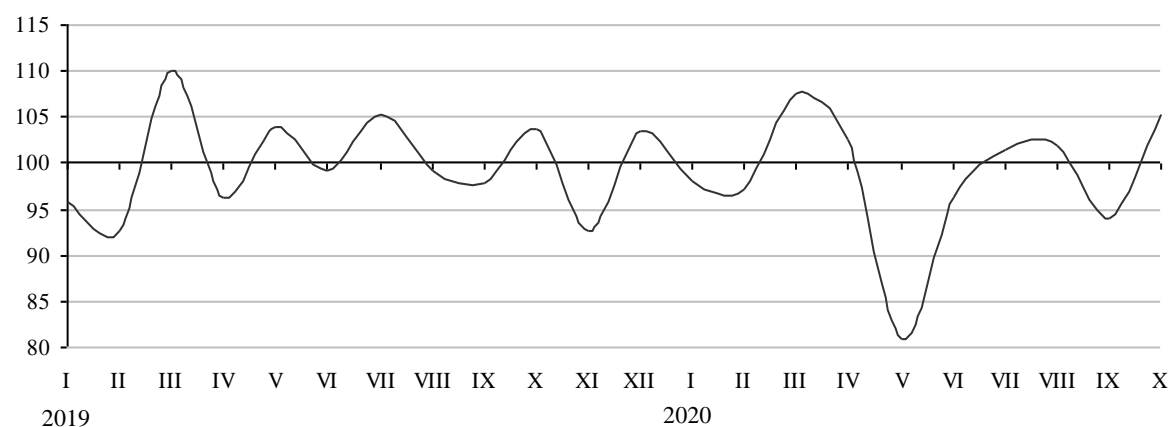

Объем отгруженных товаров собственного производства, выполненных работ и услуг собственными силами по добыче полезных ископаемых

В действовавших ценах

	Январь-октябрь 2020		Октябрь 2020		
	млн руб	в % к январю-октябрю 2019	млн руб	в % к октябрю 2019	в % к сентябрю 2020
Добыча полезных ископаемых	237286,1	68,8	25916,6	77,0	108,0
Добыча сырой нефти и природного газа	175445,2	62,9	20351,4	78,9	109,2
Добыча прочих полезных ископаемых	692,2	164,0	68,0	191,2	66,7
Предоставление услуг в области добычи полезных ископаемых	40236,0	112,5	3563,8	83,2	101,4

Добыча отдельных видов полезных ископаемых

	Январь-октябрь 2020	Январь-октябрь 2020 в % к январю-октябрю 2019	Октябрь 2020	Октябрь 2020 в % к	
				октябрю 2019	сентябрю 2020
Добыча угля		99,5		72,3	110,3
Каменный уголь, млн т	к	96,9	к	54,6	101,1
Добыча сырой нефти и природного газа		90,1		84,3	105,6
Нефть обезвоженная, обессоленная и стабилизированная, включая газовый конденсат, млн т	10,9	89,7	1,0	83,7	105,7
Газ природный и попутный, млрд м ³	2,9	97,6	0,3	93,4	104,0
Добыча прочих полезных ископаемых		105,9		210	160,6
Пески природные, млн м ³	3,9	95,1	0,5	360	470
Гранулы, крошка и порошок; галька, гравий, млн м ³	1,0	114,0	0,1	181,0	106,5

ОБРАБАТЫВАЮЩИЕ ПРОИЗВОДСТВА. Индекс производства по виду деятельности «Обрабатывающие производства» в октябре 2020г. в сравнении с соответствующим месяцем предыдущего года составил 99,5%, в январе-октябре 2020г. - 96,4% (в январе-октябре 2019г. - 101,4%).

Индексы производства по виду деятельности «Обрабатывающие производства»

В процентах

	2019		2020	
	к соответствующему периоду предыдущего года	к предыдущему периоду	к соответствующему периоду предыдущего года	к предыдущему периоду
Январь	102,6	92,3	94,4	100,6
Февраль	101,3	92,8	100,3	110,5
Март	98,5	109,0	101,3	114,2
I квартал	100,9	х	99,0	х
Апрель	103,7	101,7	92,6	91,3
Май	108,8	86,3	96,2	107,1
Июнь	85,5	96,5	98,5	118,0
I полугодие	99,8	х	97,4	х
Июль	104,0	121,8	95,1	129,4
Август	108,4	105,0	79,2	90,3
Сентябрь	101,7	88,5	97,8	107,6
Январь-сентябрь	101,4	х	95,7	х
Октябрь	101,0	97,6	99,5	110,7
Январь-октябрь	101,4	х	96,4	х
Ноябрь	97,9	103,6		
Декабрь	93,2	102,5		
Год	100,9	х		

Объем отгруженных товаров собственного производства, выполненных работ и услуг собственными силами по обрабатывающим производствам

В действовавших ценах

	Январь-октябрь 2020		Октябрь 2020		
	млн руб	в % к январю-октябрю 2019	млн руб	в % к октябрю 2019	в % к сентябрю 2020
Обрабатывающие производства	152353,0	88,4	15600,3	94,0	93,1
Производство пищевых продуктов	6657,7	102,2	694,7	104,9	108,1
Производство напитков	1429,2	102,6	138,9	91,6	100,0
Производство текстильных изделий	2619,2	94,4	303,0	96,6	92,9
Производство одежды	342,3	101,9	32,8	98,3	90,6
Производство кожи, изделий из кожи	47,3	99,0	4,8	91,8	100,0
Обработка древесины и производство изделий из дерева и пробки, кроме мебели	26505,8	105,5	2748,7	109,7	99,1
Производство бумаги и бумажных изделий	47707,0	96,1	5473,1	117,7	108,7
Деятельность полиграфическая	257,4	106,4	25,7	93,8	91,6
Производство химических веществ и химических продуктов	1145,4	101,0	121,1	127,4	114,9
Производство резиновых и пластмассовых изделий	3189,1	103,0	381,5	130,6	94,4
Производство прочей неметаллической минеральной продукции	1337,5	91,0	122,5	95,5	88,2
Производство мебели	36,9	77,5	2,0	42,0	99,9
Ремонт и монтаж машин и оборудования	5392,1	87,7	572,6	95,1	62,6

Производство отдельных видов продукции обрабатывающих производств

	Январь-октябрь 2020	Январь-октябрь 2020 в % к январю-октябрю 2019	Октябрь 2020	Октябрь 2020 в % к	
				октябрю 2019	сентябрю 2020
Мясо крупного рогатого скота, свинина, баранина, конина, оленина парные, остывшие или охлажденные, т	5781,1	114,6	580,9	96,3	94,7
Оленина замороженная, т	212,1	175,0	16,7	388	155,7
Мясо и субпродукты пищевые домашней птицы, тыс т	14,3	105,0	1,4	106,6	105,3
Изделия колбасные, тыс т	4,1	93,7	0,4	92,4	102,4
Рыба переработанная и консервированная, ракообразные и моллюски, т	415,8	96,5	52,9	92,9	110,8
Молоко, кроме сырого, тыс т	13,8	105,4	1,5	104,7	108,1
Масло сливочное, т	634,8	95,0	50,5	88,9	82,3
Сыры, продукты сырные и творог, т	1170,5	100,9	89,7	81,8	83,1
Продукты кисломолочные (кроме творога и продуктов из творога), тыс т	3,2	98,7	0,3	98,6	107,1
Изделия хлебобулочные недлительного хранения, тыс т	23,4	94,2	2,4	91,8	101,4
Изделия хлебобулочные специализированные, в том числе диетические, а также обогащенные микронутриентами, т	216,3	69,8	22,1	74,4	100,1
Кондитерские изделия, т	1969,3	97,4	193,9	105,1	100,8
Воды минеральные природные питьевые и воды питьевые, млн полулитров	49,2	104,0	4,6	96,2	117,0
Спецодежда, тыс шт	121,6	105,7	10,5	92,6	72,4
Лесоматериалы продольно распиленные или расколотые, разделенные на слои или лущеные, толщиной более 6 мм, тыс м ³	1034,7	103,4	92,8	113,4	92,8
Блоки оконные пластмассовые, тыс м ²	16,4	62,5	1,8	51,0	81,4
Блоки дверные пластмассовые и пороги для них, тыс м ²	1,9	73,4	0,2	142,7	92,2
Блоки и прочие изделия сборные строительные для зданий и сооружений из цемента, бетона или искусственного камня, тыс м ³	33,0	72,9	4,0	107,7	105,1

Темпы роста (снижения) выпуска отдельных видов продукции обрабатывающих производств

	Январь-октябрь 2020 в % к январю-октябрю 2019	Октябрь 2020 в % к	
		октябрю 2019	сентябрю 2020
Пиво, кроме отходов пивоварения	94,2	96,5	108,4
Материалы нетканые	105,9	109,6	98,8
Обувь	92,2	70,5	93,5
Фанера	99,7	92,8	104,0
Плиты древесностружечные и аналогичные плиты из древесины и других одревесневших материалов	90,9	96,7	102,2
Плиты древесноволокнистые из древесины или других одревесневших материалов	88,7	106,3	109,4
Целлюлоза древесная и целлюлоза из прочих волокнистых материалов	104,0	102,6	99,0
Бумага и картон	95,1	106,4	105,0
Бензин автомобильный	89,3	74,6	117,8
Топливо дизельное	82,8	50,2	52,9
Нефть, поступившая на переработку	84,5	81,6	110,9
Мазут топочный	229	11р	143,3
Пропан и бутан сжиженные	90,5	92,6	78,1
Конденсат газовый стабильный	96,7	97,3	94,7
Углеводороды газообразные, кроме природного газа	96,2	88,5	72,3
Углерод технический	82,8	178,8	115,5
Линолеум и твердые неполимерные материалы для покрытия пола	108,5	130,0	92,9
Кирпич керамический неогнеупорный строительный	63,1	68,8	95,7

ОБЕСПЕЧЕНИЕ ЭЛЕКТРИЧЕСКОЙ ЭНЕРГИЕЙ, ГАЗОМ И ПАРОМ; КОНДИЦИОНИРОВАНИЕ ВОЗДУХА. Индекс производства по виду деятельности «Обеспечение электрической энергией, газом и паром; кондиционирование воздуха» в октябре 2020г. в сравнении с соответствующим месяцем предыдущего года составил 94,3%, в январе-октябре 2020г. - 97,2% (в январе-октябре 2019г. - 99,8%).

Индексы производства по виду деятельности «Обеспечение электрической энергией, газом и паром; кондиционирование воздуха»

В процентах

	к соответствующему периоду предыдущего года	к предыдущему периоду	к соответствующему периоду предыдущего года	к предыдущему периоду
Январь	107,3	105,3	93,9	103,6
Февраль	101,7	88,4	100,8	93,6
Март	95,1	100,1	97,5	100,0
I квартал	101,3	х	95,4	х
Апрель	101,6	91,0	103,7	95,3
Май	97,8	87,1	102,6	86,5
Июнь	88,8	85,4	101,0	84,1
I полугодие	99,1	х	98,6	х
Июль	103,0	99,1	95,2	96,7
Август	101,3	101,7	95,4	100,1
Сентябрь	103,4	113,2	94,2	112,3
Январь-сентябрь	100,1	х	97,4	х
Октябрь	97,4	116,3	94,3	115,3
Январь-октябрь	99,8	х	97,2	х
Ноябрь	99,7	108,3		
Декабрь	96,4	106,4		
Год	99,5	х		

Объем отгруженных товаров собственного производства, выполненных работ и услуг собственными силами по обеспечению электрической энергией, газом и паром; кондиционированием воздуха

В действовавших ценах

	Январь-октябрь 2020		Октябрь 2020		
	млн руб	в % к январю- октябрю 2019	млн руб	в % к октябрю 2019	в % к сентябрю 2020
Обеспечение электрической энергией, газом и паром; кондиционирование воздуха	34183,1	97,8	3449,5	92,6	110,8
Производство, передача и распределение электроэнергии	20309,5	96,7	2033,2	89,9	106,2
Производство и распределение газообразного топлива	1044,4	94,1	96,6	78,9	109,6
Производство, передача и распределение пара и горячей воды; кондиционирование воздуха	12829,2	100,0	1319,7	98,4	118,7

Производство электро- и теплоэнергии

	Январь- октябрь 2020	Январь-октябрь 2020 в % к январю-октябрю 2019	Октябрь 2020	Октябрь 2020 в % к	
				октябрю 2019	сентябрю 2020
Электроэнергия, млрд кВт.ч	8,2	94,6	0,8	91,0	112,2
Пар и горячая вода, млн Гкал	17,7	102,8	1,9	104,5	122,7
Энергия тепловая, отпущенная электростанциями	5,0	96,6	0,5	97,5	124,8
Энергия тепловая, отпущенная котельными	12,5	105,7	1,3	107,9	121,6

ВОДОСНАБЖЕНИЕ; ВОДООТВЕДЕНИЕ, ОРГАНИЗАЦИЯ СБОРА И УТИЛИЗАЦИИ ОТХОДОВ, ДЕЯТЕЛЬНОСТЬ ПО ЛИКВИДАЦИИ ЗАГРЯЗНЕНИЙ. Индекс производства по виду деятельности «Водоснабжение; водоотведение, организация сбора и утилизации отходов, деятельность по ликвидации загрязнений» в октябре 2020г. в сравнении с соответствующим месяцем предыдущего года составил 113,4%, в январе-октябре 2020г. - 107,5% (в январе-октябре 2019г. - 95,8%).

**Индексы производства по виду деятельности
«Водоснабжение; водоотведение, организация сбора и утилизации
отходов, деятельность по ликвидации загрязнений»**

В процентах

	2019		2020	
	к соответствующему периоду предыдущего года	к предыдущему периоду	к соответствующему периоду предыдущего года	к предыдущему периоду
Январь	94,9	92,5	108,6	93,7
Февраль	97,7	110,4	97,3	112,9
Март	93,4	101,0	104,5	97,0
I квартал	95,3	х	108,3	х
Апрель	94,7	108,9	101,5	102,2
Май	96,1	100,1	110,7	106,9
Июнь	94,4	97,6	103,1	91,7
I полугодие	95,2	х	107,5	х
Июль	95,5	92,5	107,9	96,5
Август	97,3	102,0	97,6	90,0
Сентябрь	94,9	97,5	115,0	109,6
Январь-сентябрь	95,5	х	107,2	х
Октябрь	98,6	107,4	113,4	109,1
Январь-октябрь	95,8	х	107,5	х
Ноябрь	105,0	98,6		
Декабрь	103,7	97,0		
Год	97,2	х		

Объем отгруженных товаров собственного производства, выполненных работ и услуг собственными силами по водоснабжению; водоотведению, организации сбора и утилизации отходов, деятельности по ликвидации загрязнений

В действовавших ценах

	Январь-октябрь 2020		Октябрь 2020		
	млн руб	в % к январю-октябрю 2019	млн руб	в % к октябрю 2019	в % к сентябрю 2020
Водоснабжение; водоотведение, организация сбора и утилизации отходов, деятельность по ликвидации загрязнений	7148,0	119,3	780,8	123,6	105,7
Забор, очистка и распределение воды	2656,5	110,3	268,5	106,1	84,2
Сбор и обработка сточных вод	1494,7	99,9	148,8	98,7	98,8
Сбор, обработка и утилизация отходов; обработка вторичного сырья	2864,9	148,2	357,7	168,9	135,9

3. Сельское и лесное хозяйство

Сельское хозяйство

По оценке, индекс производства продукции сельского хозяйства в январе-сентябре 2020г. относительно аналогичного периода 2019г. составил 115,1% (в январе-сентябре 2019г. - 95,8%).

РАСТЕНИЕВОДСТВО. К началу ноября 2020г. сельскохозяйственные организации завершили уборку картофеля и овощей, убраны все засеянные площади. Картофеля накопано 1,8 тысячи тонн, что на 23,9% меньше, чем год назад. Валовой сбор овощей открытого грунта составил 15 тонн, что в 17 раз меньше урожая предыдущего года. Главной причиной сокращения валовых сборов картофеля и овощей открытого грунта стало значительное уменьшение посевных площадей. За январь-октябрь 2020г. сельскохозяйственными организациями собрано 10,5 тысячи тонн овощей защищенного грунта, что в 5 раз больше соответствующего периода 2019 года.

Уборка урожая сельхозорганизациями на 1 ноября

	2020	Справочно 2019
Убрано картофеля, га	107	176
в % к посевной площади	100	78
Накопано картофеля, тыс т	1,8	2,4
с 1 га, ц	172	137
Убрано овощей открытого грунта, га	4	22
в % к посевной площади	100	96
Собрано овощей открытого грунта, ц	155	2603
с 1 га, ц	38	120

ЖИВОТНОВОДСТВО. Численность крупного рогатого скота в хозяйствах всех категорий, по расчетам, на начало ноября 2020г. составила 31,2 тысячи голов (в том числе коров - 13,5 тысячи), свиней - 40,7 тысячи, овец и коз - 10,0 тысячи, птицы - 1790,4 тысячи голов.

Динамика поголовья скота и птицы в хозяйствах всех категорий

На начало месяца; в процентах к соответствующей дате

	Крупный рогатый скот		В том числе коровы		Свиньи		Птица	
	предыдущего года	предыдущего месяца	предыдущего года	предыдущего месяца	предыдущего года	предыдущего месяца	предыдущего года	предыдущего месяца
2019								
Январь	95,9	95,1	99,2	100,8	93,7	99,4	95,6	100,3
Февраль	95,8	96,6	98,6	99,2	94,9	99,4	101,7	102,9
Март	96,4	100,4	99,4	101,3	96,1	102,1	98,9	93,8
Апрель	95,9	101,0	99,0	99,7	98,4	102,0	97,2	96,3
Май	93,7	100,3	98,1	99,4	99,7	99,8	96,2	101,3
Июнь	94,4	101,9	97,7	99,8	102,7	101,8	105,8	106,1
Июль	95,0	100,7	97,3	100,3	101,6	100,7	106,2	97,2
Август	95,6	100,0	98,1	100,1	101,7	99,9	101,1	95,7
Сентябрь	95,7	99,7	97,9	99,5	106,5	104,4	97,8	102,6
Октябрь	94,5	98,1	98,6	100,6	108,0	99,9	106,0	106,9
Ноябрь	95,2	99,0	98,3	98,1	109,5	97,8	100,2	94,2
Декабрь	95,0	98,2	97,7	98,7	107,4	100,2	102,8	101,9
2020								
Январь	94,6	94,7	95,2	98,2	106,6	98,6	105,5	103,0
Февраль	94,7	100,8	96,4	100,5	109,7	102,2	90,7	97,7
Март	94,9	100,6	96,5	101,4	107,8	100,4	96,1	99,3
Апрель	94,4	100,5	95,9	99,1	105,0	99,3	105,0	105,3
Май	96,4	102,4	97,6	101,2	105,0	99,8	117,2	113,1
Июнь	96,2	101,7	97,9	100,1	105,2	102,1	92,1	83,4
Июль	96,4	100,9	97,8	100,3	102,5	98,1	94,4	99,7
Август	97,4	101,1	99,0	101,3	103,3	100,7	105,6	107,0
Сентябрь	97,1	99,4	99,0	99,6	99,9	101,0	101,5	98,7
Октябрь	97,6	98,6	96,7	98,2	98,3	98,3	96,4	101,5
Ноябрь	97,1	98,5	96,7	98,1	100,8	100,3	110,4	107,8

В сельскохозяйственных организациях на начало ноября 2020г. по сравнению с соответствующей датой 2019г. численность крупного рогатого скота снизилась на 3,7%, коров - на 4,8%, поголовье свиней выросло на 1,9%, птицы - на 10,3%.

За январь-октябрь 2020г. в хозяйствах всех категорий, по расчетам, произведено скота и птицы на убой (в живом весе) 28,2 тысячи тонн, молока - 46,5 тысячи тонн, яиц - 104,0 миллиона штук.

Производство продукции животноводства в хозяйствах всех категорий

	Январь-октябрь 2020		Октябрь 2020			Справочно январь-октябрь 2019 в % к январю-октябрю 2018
	тыс т	в % к январю-октябрю 2019	тыс т	в % к октябрю 2019	в % к сентябрю 2020	
Скот и птица на убой (в живом весе)	28,2	101,4	3,1	110,3	110,2	101,4
Молоко	46,5	98,7	4,3	98,5	87,2	101,8
Яйца, млн шт	104,0	104,4	10,8	97,3	102,8	92,7



В сельскохозяйственных организациях в январе-октябре 2020г. по сравнению с соответствующим периодом 2019г. производство скота и птицы на убой (в живом весе) увеличилось на 2,2%, яиц - на 4,6%. Производство молока уменьшилось на 1,7%.

Производство продукции животноводства в сельскохозяйственных организациях

	Январь-октябрь 2020			Октябрь 2020			Справочно январь-октябрь 2019 в % к	
	тыс т	в % к январю-октябрю 2019	в % к итогу	тыс т	в % к октябрю 2019	в % к сентябрю 2020	январю-октябрю 2018	итого
Скот и птица на убой (в живом весе)	25,9	102,2	100	2,9	112,2	109,6	102,6	100
из них:								
крупный рогатый скот	1,0	74,4	4	0,1	100,7	78,6	111,5	5
свины	6,8	101,8	26	1,0	122,1	124,0	99,0	26
птица	17,9	104,3	69	1,8	108,3	105,8	110,0	68
другие виды	0,3	115,7	1	-	-	-	96,4	1
Молоко	32,2	98,3	х	2,9	98,2	97,5	104,4	х
Яйца, млн шт	99,6	104,6	х	10,4	96,9	104,3	92,9	х

За январь-октябрь 2020г. по сравнению с соответствующим периодом предыдущего года в структуре производства скота и птицы на убой (в живом весе) сельскохозяйственными организациями увеличилась доля мяса птицы, уменьшилась доля мяса крупного рогатого скота. Удельный вес мяса свиней и других видов скота не изменился.

Надой молока на одну корову в сельскохозяйственных организациях (без микропредприятий) в январе-октябре 2020г. остался на уровне соответствующего периода прошлого года и составил 4037 килограммов, яйценоскость курицы-несушки выросла на 2,4% до 265 штук яиц.

Наличие кормов в сельскохозяйственных организациях на 1 ноября

Без субъектов малого предпринимательства

	2020	Справочно 2019
Всего, тыс т корм. ед	20,5	23,9
в том числе концентрированных	7,2	7,6
в расчете на одну условную голову скота, ц корм.ед	3,9	4,7

РЕАЛИЗАЦИЯ ПРОДУКЦИИ. В январе-октябре 2020г. по сравнению с соответствующим периодом 2019г. возросла реализация сельхозорганизациями овощей, скота и птицы, яиц, сократилась продажа картофеля и молока.

Объем реализации продукции сельскохозяйственными организациями

	Январь-октябрь 2020		Октябрь 2020			Справочно январь-октябрь 2019 в % к январю-октябрю 2018
	тыс т	в % к январю-октябрю 2019	тыс т	в % к октябрю 2019	в % к сентябрю 2020	
Овощи	11,7	558	1,1	425	87,6	78,8
Картофель	1,0	84,2	0,4	141,8	847	215
Скот и птица (в живом весе)	24,5	106,3	2,6	112,5	125,9	92,4
Молоко	30,3	95,3	2,8	96,9	97,8	102,5
Яйца, млн шт	87,7	105,1	10,0	105,1	97,5	91,4

Лесозаготовки

В январе-октябре 2020г. организациями (без субъектов малого предпринимательства) по виду деятельности «Лесозаготовки» было отгружено продукции собственного производства, выполнено работ и услуг собственными силами на сумму 4921,6 миллиона рублей.

Производство отдельных видов продукции по виду деятельности «Лесозаготовки»

	Январь-октябрь 2020		Октябрь 2020		
	тыс плотн м ³	в % к январю-октябрю 2019	тыс плотн м ³	в % к октябрю 2019	в % к сентябрю 2020
Лесоматериалы необработанные	5754,6	104,1	488,6	114,6	92,2
Лесоматериалы хвойных пород	3347,4	110,7	275,5	108,4	91,3
Лесоматериалы лиственных пород	2251,4	96,7	198,3	126,8	91,9
Древесина топливная	155,8	89,3	14,8	93,9	118,8

4. Строительство

СТРОИТЕЛЬНАЯ ДЕЯТЕЛЬНОСТЬ. Объем работ, выполненных по виду деятельности «Строительство», в октябре 2020г. составил 2,9 миллиарда рублей, или 111,2% в сопоставимых ценах к октябрю предыдущего года, в январе-октябре 2020г. - 30,7 миллиарда рублей, что на 16,4% больше, чем в соответствующем периоде предыдущего года.

Динамика объема работ, выполненных по виду деятельности «Строительство»

	2019			2020		
	млн руб	в % к соответствующему периоду предыдущего года ¹⁾	в % к предыдущему периоду ¹⁾	млн руб	в % к соответствующему периоду предыдущего года ¹⁾	в % к предыдущему периоду ¹⁾
Январь	1308,4	73,5	16,9	1179,0	91,1	35,8
Февраль	1734,4	53,1	131,4	2392,9	140,8	203,6
Март	2040,3	49,2	117,6	2541,7	126,7	105,7
I квартал	5083,0	55,3	32,0	6113,6	122,2	75,7
Апрель	2176,1	47,5	106,8	2635,3	123,4	103,8
Май	2567,5	54,6	118,7	2597,4	102,7	98,3
Июнь	3431,2	80,2	134,3	4316,4	127,6	166,5
II квартал	8174,8	60,3	161,7	9549,1	118,7	156,1
I полугодие	13257,8	58,3	х	15662,7	119,9	х
Июль	3906,2	115,7	114,3	4358,8	113,0	100,8
Август	3741,2	103,3	96,2	4246,8	114,4	97,2
Сентябрь	3124,1	79,0	83,6	3450,0 ²⁾	111,3 ²⁾	81,2 ²⁾
III квартал	10771,6	98,3	133,3	12055,7 ²⁾	112,9 ²⁾	126,0 ²⁾
Январь-сентябрь	24029,3	71,4	х	27718,4 ²⁾	117,0 ²⁾	х
Октябрь	2655,8	85,3	85,3	2942,8	111,2	85,2
Январь-октябрь	26685,2	72,6	х	30661,2	116,4	х
Ноябрь	1825,7	38,2	69,0			
Декабрь	3648,5	48,2	200,6			
IV квартал	8130,0	52,6	76,2			
Год	32159,3	65,4	х			

¹⁾ В сопоставимых ценах.

²⁾ Данные изменены за счет уточнения респондентами ранее предоставленной оперативной информации.



Динамика общего объема заключенных договоров строительного подряда и прочих заказов (контрактов)

По организациям со средней численностью работников свыше 15 человек (без субъектов малого предпринимательства)

	2019		2020	
	Объем заключенных договоров строительного подряда и прочих заказов (контрактов), (в фактически действовавших ценах), млрд руб	Обеспеченность строительных организаций договорами и прочими заказами (контрактами) ¹⁾ , мес	Объем заключенных договоров строительного подряда и прочих заказов (контрактов), (в фактически действовавших ценах), млрд руб	Обеспеченность строительных организаций договорами и прочими заказами (контрактами) ¹⁾ , мес
Январь	3,3	4,8	4,9	7,6
Февраль	2,6	2,8	5,1	3,3
Март	3,2	1,2	5,0	2,8
Апрель	3,2	2,8	8,7	6,7
Май	4,0	3,0	8,6	5,0
Июнь	4,3	2,6	8,4	3,4
Июль	3,8	2,0	8,4	3,1
Август	5,4	2,8	8,3	4,0
Сентябрь	5,1	3,8	8,7	4,6
Октябрь	5,0	3,7	13,4	8,0
Ноябрь	5,4	5,0		
Декабрь	4,9	3,0		

¹⁾ Рассчитан как отношение объема заказов (контрактов) на последующие периоды (на конец отчетного месяца) к объему выполненных работ и услуг за отчетный месяц.

ВВОД В ДЕЙСТВИЕ ЗДАНИЙ, МОЩНОСТЕЙ И ОБЪЕКТОВ. Из числа введенных в действие зданий в январе-сентябре 2020г. 94% составляли здания жилого назначения.

Ввод в действие зданий по видам за январь-сентябрь

	Количество зданий, ед		Общий строительный объем зданий, тыс м ³		Общая площадь зданий, тыс м ²	
	2019	2020	2019	2020	2019	2020
Всего	843	778	677,1	901,8	149,6	183,7
в том числе:						
жилого назначения	791	731	574,4	526,0	133,3	130,6
нежилого назначения ¹⁾	52	47	102,7	375,8	16,3	53,1
из них:						
промышленные	21	11	48,0	35,7	7,0	4,6
сельскохозяйственные	-	3	-	9,6	-	2,0
коммерческие	16	8	25,7	11,4	4,3	2,0
административные	4	3	6,9	2,8	1,4	0,5
учебные	-	5	-	188,2	-	32,5
здравоохранения	-	2	-	18,8	-	5,3
другие	11	15	22,1	109,3	3,7	6,3

¹⁾ Здания нежилого назначения распределены исходя из целей их использования в соответствии с «Общероссийским классификатором основных фондов».

Ввод в действие мощностей и объектов за счет нового строительства и реконструкции за январь-сентябрь

	2019	2020
Сельское, лесное хозяйство, охота, рыболовство и рыбоводство		
Помещения для крупного рогатого скота, тыс мест	-	0,05
Помещения для птицы, тыс птицемест	-	11,0
Обрабатывающие производства		
Мясо, т/смену	0,2	-
Хлебобулочные изделия, т/сут	-	0,9
Пиломатериалы, тыс м ³	14,9	-
Обеспечение электрической энергией, газом и паром; кондиционирование воздуха		
Линии электропередачи, км		
напряжением 35-110 кВ	-	0,9
напряжением 6-20 кВ	1,5	29,0
напряжением 0,4 кВ	4,2	87,1
Трансформаторные подстанции напряжением до 35 Кв, тыс Кв.А	-	7,4
Газовые сети, км	-	21,1
Теплоснабжение, Гигакал/час	0,5	-
Водоснабжение; водоотведение, организация сбора и утилизация отходов, деятельность по ликвидации загрязнений		
Водопроводы:		
тыс м ³ воды в сутки	13,0	38,5
км	1,3	1,2
Канализация:		
тыс м ³ воды в сутки	18,5	16,4
км	6,9	0,2
Торговля оптовая и розничная; ремонт автотранспортных средств и мотоциклов		
Станции технического обслуживания, ед		
легковых автомобилей	-	1
грузовых автомобилей	-	1
Автомойка:		
ед	4	2
моечных постов, мест	12	4
Автозаправочные станции, ед	1	-
Торговые предприятия, тыс м ² торг. пл	2,6	0,8
Торгово-развлекательные центры, м ² общей площади	-	2306,0
Торгово-офисные центры, м ² общей площади	81,0	-
Транспортировка и хранение		
Нефтепроводы магистральные, км	82,1	48,1
Станции насосные на магистральных нефтепроводах и нефтепродуктоводах, ед	-	1
Нефтеемкости, тыс м ³	30,0	-
Газопроводы магистральные и отводы от них, км	86,3	32,0
Автомобильные дороги, км		
необщего пользования	-	11,9
общего пользования местного значения	3,8	2,5
Мосты:		
ед	6	6
пог м	223,0	96,2
Деятельность гостиниц и предприятий общественного питания		
Гостиницы, мест	-	35
Предприятия общественного питания, посад. мест	-	25
Деятельность в области информации и связи		
Спутниковые наземные станции, шт	-	1
Деятельность по операциям с недвижимым имуществом		
Капитальные гаражи:		
ед	1	7
машиномест	5	58
Образование		
Дошкольные образовательные организации, мест	-	120
Образовательные организации, учебных мест	-	1945
Деятельность в области здравоохранения		
Больничные организации, коек	-	63
Амбулаторно- поликлинические организации, посещений в смену	-	65
Деятельность в области культуры, спорта, организации досуга и развлечений		
Физкультурно-оздоровительные комплексы, ед	1	1
Предоставление прочих видов услуг		
Комбинаты бытового обслуживания населения и дома быта, рабочих мест	-	2
Культовые сооружения, ед	1	-
Бани, мест	5	-
Салоны красоты (парикмахерские), посад.мест	4	-

ЖИЛИЩНОЕ СТРОИТЕЛЬСТВО. За январь-октябрь 2020г. в республике введено 1723 квартиры (в январе-октябре 2019г. - 1595 квартир). Общая площадь введенного жилья составила 115,1 тысячи квадратных метров.

Динамика ввода в действие жилых домов

	2019				2020 ¹⁾			
	тыс м ² общ. пл		в % к	в % к	тыс м ² общ. пл		в % к	в % к
	всего	в том числе без учета жилых домов на садовых участках	соответствующему периоду предыдущего года	предыдущему периоду	всего	в том числе без учета жилых домов на садовых участках	соответствующему периоду предыдущего года	предыдущему периоду
Январь	6,5	6,5	57,4	20,9	7,4	6,5	101,1	16,5
Февраль	21,8	21,8	121,5	336	9,2	7,8	36,1	120,0
Март	21,4	21,4	159,3	98,3	13,6	12,9	60,5	164,7
I квартал	49,6	49,6	116,4	51,8	30,2	27,3	55,1	22,3
Апрель	12,2	12,2	21,5	57,2	17,4	17,3	141,4	133,9
Май	12,4	12,4	71,3	101,6	3,7	3,7	30,1	21,6
Июнь	8,3	8,3	41,8	66,5	7,3	6,5	78,1	172,7
II квартал	33,0	33,0	34,9	66,4	28,4	27,5	83,5	100,7
I полугодие	82,6	82,6	60,3	x	58,7	54,8	66,4	x
Июль	11,2	11,2	46,1	135,5	10,7	9,5	84,8	147,2
Август	6,9	6,9	29,6	61,7	24,5	22,0	318	231
Сентябрь	12,6	12,6	127,7	182,5	11,7	10,7	84,4	48,5
III квартал	30,8	30,8	53,4	93,3	46,9	42,2	137,1	153,2
Январь-сентябрь	113,3	113,3	58,3	x	105,5	97,0	85,6	x
Октябрь	14,7	14,7	43,0	116,4	9,6	8,3	56,7	78,2
Январь-октябрь	128,0	128,0	56,0	x	115,1	105,3	82,3	x
Ноябрь	68,3	68,3	224	465				
Декабрь ¹⁾	40,3	39,6	127,8	58,0				
IV квартал ¹⁾	123,3	122,6	128,1	399				
Год¹⁾	236,7	235,9	81,3	x				

¹⁾ Данные приведены с учетом жилых домов, построенных населением на земельных участках, предназначенных для ведения садоводства. Ранее, до августа 2019г., такие дома не учитывались. Изменения связаны с тем, что в полном объеме начали действовать нормы Федерального закона от 29.07.2017 №217-ФЗ «О ведении гражданами садоводства и огородничества для собственных нужд и о внесении изменений в отдельные законодательные акты Российской Федерации».

В целях обеспечения сопоставимости с предыдущими периодами относительные показатели рассчитаны без учета жилых домов, построенных на земельных участках, предназначенных для ведения садоводства.



Населением построено 78,0 тысячи квадратных метров общей площади жилых помещений, из них 9,8 тысячи квадратных метров общей площади жилья - на земельных участках, предназначенных для ведения садоводства.

5. Автомобильный транспорт

ГРУЗОВЫЕ ПЕРЕВОЗКИ. За январь-октябрь 2020г. грузооборот автомобильного транспорта организаций со средней численностью свыше 15 человек, не относящихся к субъектам малого предпринимательства, по сравнению с январем-октябрем 2019г. возрос на 30,1%, перевозки грузов - на 11,0%.

Грузооборот и перевозки грузов автомобильным транспортом

По организациям со средней численностью работников свыше 15 человек
(кроме субъектов малого предпринимательства)

	Январь-октябрь 2020		Октябрь 2020			Справочно январь-октябрь 2019 в % к январю- октябрю 2018
	всего	в % к январю- октябрю 2019	всего	в % к октябрю 2019	в % к сентябрю 2020	
Грузооборот, млн т.км	742,9	130,1	61,3	87,4	87,0	93,0
из него на коммерческой основе	321,1	127,6	26,8	75,6	90,4	116,3
Перевозки грузов, тыс т	18696,8	111,0	1539,4	90,7	87,6	98,5
из него на коммерческой основе	2351,2	85,2	168,0	50,7	89,1	89,9

Динамика грузооборота и перевозок грузов автомобильным транспортом

По организациям со средней численностью работников свыше 15 человек
(кроме субъектов малого предпринимательства); за год - по организациям
(без микропредприятий) и индивидуальным предпринимателям

	Грузооборот			Перевезено грузов		
	млн т.км	в % к соответствующему периоду предыдущего года	в % к предыдущему периоду	тыс т	в % к соответствующему периоду предыдущего года	в % к предыдущему периоду
2019						
Январь	53,7	84,8	99,3	1729,5	102,9	108,2
Февраль	59,8	89,2	111,3	1820,9	114,0	105,3
Март	70,8	85,4	118,4	1979,9	102,1	108,7
I квартал	184,4	86,4	125,4	5530,3	106,0	120,9
Апрель	58,4	97,9	82,5	1579,9	82,9	79,8
Май	30,3	79,0	51,8	1382,6	81,3	87,5
Июнь	48,0	66,1	158,8	1606,8	96,2	116,2
II квартал	136,7	80,1	74,2	4569,3	86,6	82,6
I полугодие	321,1	83,6	x	10099,6	96,3	x
Июль	54,6	90,5	113,8	1560,9	90,7	97,1
Август	56,2	86,2	102,8	1627,0	89,6	104,2
Сентябрь	69,2	115,0	123,1	1853,2	120,6	113,9
III квартал	180,0	96,9	131,6	5041,0	99,4	110,3
Январь-сентябрь	501,0	88,0	x	15140,6	97,3	x
Октябрь	70,1	156,4	101,4	1697,5	110,3	91,6
Январь-октябрь	571,2	93,0	x	16838,1	98,5	x
Ноябрь	62,4	129,8	89,0	1857,9	129,2	109,5
Декабрь	91,1	168,5	146,0	1991,2	124,5	107,2
IV квартал	223,6	152,2	124,3	5546,6	121,2	110,0
Год	1331,1	96,3	x	31047,5	100,1	x
2020						
Январь	89,1	165,9	97,8	1938,0	112,1	97,3
Февраль	97,5	163,0	109,4	2239,9	123,0	115,6
Март	98,2	138,6	100,7	2314,3	116,9	103,3
I квартал	284,8	154,5	127,4	6492,2	117,4	117,0
Апрель	65,2	111,5	66,4	1841,3	116,5	79,6
Май	62,3	206	95,6	1679,4	121,5	91,2
Июнь	68,7	143,0	110,2	1834,9	114,2	109,3
II квартал	196,1	143,5	68,9	5355,7	117,2	82,5
I полугодие	481,0	149,8	x	11847,9	117,3	x
Июль	69,7	127,6	101,5	1771,1	113,5	96,5
Август	60,5	107,7	86,7	1780,9	109,5	100,6
Сентябрь ¹⁾	70,5	101,9	116,5	1757,5	94,8	98,7
III квартал ¹⁾	200,6	111,5	102,3	5309,5	105,3	99,1
Январь-сентябрь ¹⁾	681,6	136,0	x	17157,4	113,3	x
Октябрь	61,3	87,4	87,0	1539,4	90,7	87,6
Январь-октябрь	742,9	130,1	x	18696,8	111,0	x

¹⁾ Данные изменены за счет уточнения респондентами ранее предоставленной оперативной информации.

ПАССАЖИРСКИЕ ПЕРЕВОЗКИ. Пассажирооборот автобусов общего пользования по маршрутам регулярных перевозок за январь-октябрь 2020г. в сравнении с январем-октябрем 2019г. снизился на 36,0%, перевозки пассажиров - на 29,9%.

Пассажирооборот и перевозки пассажиров автобусами по маршрутам регулярных перевозок

	Январь-октябрь 2020		Октябрь 2020			Справочно январь-октябрь 2019 в % к январю- октябрю 2018
	всего	в % к январю- октябрю 2019	всего	в % к октябрю 2019	в % к сентябрю 2020	
Пассажирооборот, млн пасс. км	235,6	64,0	29,3	72,4	97,2	81,5
из него выполненный микропредприятиями и индивидуальными предпринимателями	152,7	64,5	18,3	76,2	96,7	82,1
Перевозки пассажиров, тыс чел	31940,4	70,1	4090,6	82,3	100,4	90,9
из них выполненные микропредприятиями и индивидуальными предпринимателями	19419,7	70,3	2327,8	85,0	100,3	91,0

Динамика пассажираоборота и перевозок пассажиров автобусами общего пользования по маршрутам регулярных перевозок

	Пассажирооборот			Перевозки пассажиров		
	млн пасс.км	в % к соответст- вующему периоду предыдущего года	в % к предыдущему периоду	тыс чел	в % к соответст- вующему периоду предыдущего года	в % к предыдущему периоду
2019						
Январь	36,0	84,0	88,9	4627,2	90,8	97,7
Февраль	38,4	97,3	106,7	4624,2	99,5	99,9
Март	40,6	95,7	105,8	4732,5	100,9	102,3
I квартал	114,9	92,2	88,7	13984,0	96,9	93,4
Апрель	37,7	86,7	92,9	4899,7	100,2	103,5
Май	35,8	83,5	95,0	4589,2	94,5	93,7
Июнь	34,5	77,9	96,3	4350,3	91,6	94,8
II квартал	108,1	82,7	94,1	13839,1	95,5	99,0
I полугодие	223,0	87,3	х	27823,1	96,2	х
Июль	33,8	70,3	98,1	4063,7	83,6	93,4
Август	35,1	73,7	103,6	4227,8	88,6	104,0
Сентябрь	35,9	69,7	102,4	4464,1	79,1	105,6
III квартал	104,9	71,2	97,0	12755,5	83,5	92,2
Январь-сентябрь	327,8	81,4	х	40578,6	91,8	х
Октябрь	40,4	82,6	112,5	4968,7	84,2	111,3
Январь-октябрь	368,2	81,5	х	45547,3	90,9	х
Ноябрь	38,6	96,2	95,5	4730,1	109,0	95,2
Декабрь	35,7	88,4	92,5	4549,8	96,1	96,2
IV квартал	114,8	88,6	109,5	14248,6	95,2	111,7
Год ¹⁾	482,8	85,3	х	55972,2	92,7	х

Окончание

	Пассажиروоборот			Перевозки пассажиров		
	млн пасс.км	в % к соответствующему периоду предыдущего года	в % к предыдущему периоду	тыс чел	в % к соответствующему периоду предыдущего года	в % к предыдущему периоду
2020						
Январь	31,5	87,5	88,0	4064,3	87,8	89,3
Февраль	29,7	77,4	94,4	3803,6	82,3	93,6
Март	31,8	78,5	107,3	4122,8	87,1	108,4
I квартал	93,0	80,9	81,0	11990,7	85,7	84,2
Апрель	5,9	15,6	18,5	904,1	18,5	21,9
Май	11,3	31,4	191,1	1619,5	35,3	179,1
Июнь	18,6	53,9	165,2	2576,1	59,2	159,1
II квартал	35,8	33,1	38,5	5099,6	36,8	42,5
I полугодие	128,8	57,7	x	17090,3	61,4	x
Июль	23,0	67,9	123,4	3276,7	80,6	127,2
Август	24,5	69,8	106,6	3409,0	80,6	104,0
Сентябрь ²⁾	30,1	83,8	123,0	4073,9	91,3	119,5
III квартал ²⁾	77,6	74,0	217	10759,5	84,4	211
Январь-сентябрь ²⁾	206,3	62,9	x	27849,8	68,6	x
Октябрь	29,3	72,4	97,2	4090,6	82,3	100,4
Январь-октябрь	235,6	64,0	x	31940,4	70,1	x

¹⁾ За год - с учетом автобусов, работающих по заказам.

²⁾ Данные изменены за счет уточнения респондентами ранее предоставленной оперативной информации.



III. РЫНКИ ТОВАРОВ И УСЛУГ

1. Розничная торговля

В октябре 2020г. оборот розничной торговли составил 13,7 миллиарда рублей, что в сопоставимых ценах на 2,9% меньше, чем в октябре 2019г., в январе-октябре 2020г. - 134,8 миллиарда рублей, или 98,7% к уровню соответствующего периода предыдущего года.

Динамика оборота розничной торговли

	2019			2020		
	млн руб	в % к соответствующему периоду предыдущего года ¹⁾	в % к предыдущему периоду ¹⁾	млн руб	в % к соответствующему периоду предыдущего года ¹⁾	в % к предыдущему периоду ¹⁾
Январь	12639,6	100,0	75,8	13014,7	100,7	76,3
Февраль	12617,7	100,0	99,4	13008,2	100,5	99,3
Март	14166,8	100,2	111,9	14465,3	99,5	110,8
I квартал	39424,2	100,0	91,0	40488,3	100,2	91,2
Апрель	12945,2	100,2	91,1	11824,9	88,5	80,9
Май	13244,9	100,1	102,0	13116,6	95,9	110,6
Июнь	13231,5	100,0	100,0	13692,6	100,0	104,3
II квартал	39421,6	100,1	99,2	38634,1	94,8	93,8
I полугодие	78845,7	100,1	x	79122,4	97,5	x
Июль	13298,4	101,0	100,6	14356,4	104,1	104,8
Август	13459,5	99,7	101,6	14110,8	101,0	98,5
Сентябрь	13029,6	100,3	97,3	13547,4	99,5	95,8
III квартал	39787,4	100,3	101,4	42014,6	101,5	108,6
Январь-сентябрь	118633,1	100,2	x	121136,9	98,9	x
Октябрь	13397,5	99,8	102,5	13650,1	97,1	100,0
Январь-октябрь	132030,6	100,1	x	134787,0	98,7	x
Ноябрь	13278,0	100,4	98,6			
Декабрь	16949,2	100,0	127,0			
IV квартал	43624,6	100,0	109,3			
Год	162257,8	100,1	x			

¹⁾ В сопоставимых ценах.



В октябре 2020г. оборот розничной торговли полностью формировался в стационарной торговой сети организаций и индивидуальных предпринимателей, продажа товаров на ярмарках составляла 0,1%.

Реализация пищевых продуктов, включая напитки, и табачных изделий в сопоставимых ценах составила 6,8 миллиарда рублей, что в сопоставимых ценах меньше соответствующего месяца 2019г. на 0,5%. Оборот розничной торговли непродовольственными товарами составил 6,8 миллиарда рублей, снизившись в сопоставимой оценке относительно октября 2019г. на 5,2%.

В структуре оборота розничной торговли удельный вес **пищевых продуктов, включая напитки, и табачных изделий** составил 49,8%, **непродовольственных товаров** - 50,2% (в октябре 2019г. - 48,6% и 51,4% соответственно).

Динамика оборота розничной торговли пищевыми продуктами и непродовольственными товарами

	Пищевые продукты, включая напитки, и табачные изделия				Непродовольственные товары			
	млн руб	в % к			млн руб	в % к		
		общему объему оборота розничной торговли	соответствующему периоду предыдущего года ¹⁾	предыдущему периоду ¹⁾		общему объему оборота розничной торговли	соответствующему периоду предыдущего года ¹⁾	предыдущему периоду ¹⁾
2019								
Январь	6228,9	49,3	98,1	78,6	6410,8	50,7	101,8	73,1
Февраль	6237,1	49,4	97,5	99,6	6380,6	50,6	102,4	99,3
Март	7022,9	49,6	99,7	112,3	7143,9	50,4	100,7	111,6
I квартал	19488,9	49,4	98,5	92,5	19935,3	50,6	101,6	89,7
Апрель	6465,8	49,9	100,2	91,8	6479,3	50,1	100,1	90,3
Май	6630,1	50,1	99,0	102,2	6614,8	49,9	101,1	101,9
Июнь	6551,0	49,5	100,1	99,2	6680,6	50,5	100,0	100,8
II квартал	19646,9	49,8	99,8	100,1	19774,7	50,2	100,4	98,3
I полугодие	39135,8	49,6	99,1	x	39709,9	50,4	101,0	x
Июль	6619,4	49,8	99,6	101,3	6678,9	50,2	102,4	99,8
Август	6586,6	48,9	99,3	100,6	6872,9	51,1	100,0	102,6
Сентябрь	6480,2	49,7	100,0	99,4	6549,3	50,3	100,6	95,3
III квартал	19686,2	49,5	99,7	101,7	20101,1	50,5	101,0	101,1
Январь-сентябрь	58822,0	49,6	99,3	x	59811,1	50,4	101,0	x
Октябрь	6508,6	48,6	99,8	100,1	6888,9	51,4	99,9	105,0
Январь-октябрь	65330,6	49,5	99,3	x	66700,0	50,5	100,9	x
Ноябрь	6433,3	48,5	100,0	98,1	6844,7	51,5	100,8	99,1
Декабрь	7961,5	47,0	100,0	122,8	8987,7	53,0	100,0	131,1
IV квартал	20903,4	47,9	99,8	106,1	22721,2	52,1	100,2	112,4
Год	79725,5	49,1	99,4	x	82532,3	50,9	100,8	x
2020								
Январь	6321,2	48,6	100,1	78,8	6693,6	51,4	101,3	74,1
Февраль	6373,0	49,0	100,2	99,6	6635,2	51,0	100,9	98,9
Март	7192,0	49,7	100,3	112,5	7273,3	50,3	98,8	109,3
I квартал	19886,1	49,1	100,2	92,8	20602,1	50,9	100,3	89,8
Апрель	6116,7	51,7	91,5	83,8	5708,1	48,3	85,4	78,1
Май	6739,0	51,4	98,4	109,8	6377,7	48,6	93,4	111,4
Июнь	6915,6	50,5	101,9	102,8	6776,9	49,5	98,1	105,8
II квартал	19771,4	51,2	97,3	97,2	18862,7	48,8	92,4	90,6
I полугодие	39657,5	50,1	98,8	x	39464,9	49,9	96,3	x
Июль	7058,5	49,2	102,8	102,2	7298,0	50,8	105,5	107,4
Август	6972,4	49,4	101,8	99,7	7138,4	50,6	100,2	97,4
Сентябрь	6757,4	49,9	99,4	97,0	6790,0	50,1	99,5	94,7
III квартал	20788,3	49,5	101,3	105,9	21226,3	50,5	101,7	111,3
Январь-сентябрь	60445,7	49,9	99,6	x	60691,2	50,1	98,2	x
Октябрь	6802,5	49,8	99,5	100,1	6847,6	50,2	94,8	100,0
Январь-октябрь	67248,2	49,9	99,6	x	67538,8	50,1	97,8	x

¹⁾ В сопоставимых ценах.

Изменение и структура продаж основных продуктов питания и непродовольственных товаров

	Январь-сентябрь 2020 в % к январю-сентябрю 2019 ¹⁾	Доля в общем объеме продаж ²⁾ , %		Январь-сентябрь 2020 в % к январю-сентябрю 2019 ¹⁾	Доля в общем объеме продаж ²⁾ , %	
		январь-сентябрь 2020	справочно январь-сентябрь 2019		январь-сентябрь 2020	справочно январь-сентябрь 2019
Пищевые продукты, включая напитки, и табачные изделия	99,6	49,9	49,6	98,2	50,1	50,4
Мясо и мясные продукты	103,5	8,4	8,2	Туалетное и хозяйственное мыло	93,4	0,1
мясо животных	96,5	1,9	2,0	Косметические и парфюмерные товары, кроме мыла	104,2	1,8
мясо домашней птицы	99,2	1,4	1,5	Мебель	77,6	0,5
продукты из мяса и мяса птицы	104,2	4,2	3,9	Бытовые электротовары	116,1	1,5
консервы из мяса и мяса птицы	106,3	0,4	0,4	холодильники и морозильники	115,5	0,3
Рыба, ракообразные и моллюски	97,2	1,9	1,9	стиральные машины	96,3	0,2
консервы из рыбы и морепродуктов	101,5	0,4	0,4	Аудио- и видеотехника	108,0	0,8
Пищевые масла и жиры	100,8	2,0	2,0	аудиоаппаратура	164,6	0,2
животные масла и жиры	99,3	0,7	0,7	телевизоры	95,2	0,5
растительные масла	98,0	0,7	0,8	Компьютеры	153,8	0,9
маргариновая продукция	94,7	0,1	0,1	Мобильные телефоны	116,3	1,6
Молочные продукты	95,6	3,9	3,9	Часы	287,9	0,0
Яйца	100,6	0,9	0,9	Велосипеды	164,0	0,1
Сахар	104,1	0,7	0,9	Книги	84,5	0,1
Кондитерские изделия	95,3	3,5	3,6	Газеты и журналы	62,7	0,1
Чай, кофе, какао	98,4	1,2	1,2	Писчебумажные и канцелярские товары	104,7	0,1
Соль	94,5	0,1	0,1	Ткани	69,3	0,0
Мука	90,1	0,3	0,3	Мужская, женская и детская одежда	87,3	3,0
Крупа	92,3	0,6	0,6	Нательное белье	96,7	0,5
Макаронные изделия	90,1	0,5	0,5	Изделия из меха	90,2	0,1
Хлеб и хлебобулочные изделия	96,4	2,1	2,1	Чулочно-носочные изделия	95,0	0,3
Свежие овощи	107,6	1,7	1,7	Обувь	90,5	1,4
Свежий картофель	154,6	0,3	0,3	Спортивное оборудование и спортивные товары	98,9	0,7
Свежие фрукты	94,0	1,8	1,7	Строительные материалы	90,4	1,1
Безалкогольные напитки	100,6	1,6	1,5	Лекарственные средства	100,0	3,6
Табачные изделия	100,0	3,8	3,5	Автомобили легковые	109,8	5,7
Алкогольные напитки, включая пиво	99,8	9,2	9,3	Ювелирные изделия	70,4	0,5

¹⁾ В сопоставимых ценах.

²⁾ В фактически действовавших ценах.

На конец октября 2020г. товарные запасы в розничной сети организаций (без микропредприятий и индивидуальных предпринимателей) с основным видом деятельности «Торговля розничная, кроме торговли автотранспортными средствами и мотоциклами» оценивались в 10,4 миллиарда рублей, уровень товарных запасов составил 42 дня торговли.

Изменение товарных запасов в организациях розничной торговли

На конец месяца

	2019		2020	
	товарные запасы, млн руб	уровень запасов ¹⁾ , дней торговли	товарные запасы, млн руб	уровень запасов ¹⁾ , дней торговли
Январь	8594,9	43	10130,8	46
Февраль	8493,2	39	10236,6	43
Март	8934,9	39	10160,6	41
Апрель	9049,9	43	10747,5	52
Май	8837,2	42	9741,0	43
Июнь	8827,5	42	9645,8	40
Июль	8727,7	41	9669,5	38
Август	8519,5	40	9726,8	38
Сентябрь	8881,0	43	9935,0	41
Октябрь	9181,4	43	10423,7	42
Ноябрь	9544,9	45		
Декабрь	9385,1	35		

¹⁾ Отношение остатка товара к однодневному объему продаж.

В организациях розничной торговли (с основным видом деятельности «Торговля розничная, кроме торговли автотранспортными средствами и мотоциклами», без субъектов малого предпринимательства) в октябре 2020г. по сравнению с предыдущим месяцем отмечался рост продаж большинства пищевых продуктов, за исключением консервов из мяса и мяса птицы и свежего картофеля. Среди непродовольственных товаров резко сократилась реализация тканей, писчебумажных и канцелярских товаров, мебели. В то же время значительно выросли продажи туалетного и хозяйственного мыла, спортивного оборудования и спортивных товаров, газет и журналов, лекарственных средств, часов и нательного белья.

Изменение продажи и запасов основных продуктов питания и непродовольственных товаров в организациях розничной торговли

Без субъектов малого предпринимательства; в сопоставимых ценах

	Продано в октябре 2020 в % к сентябрю 2020	Запасы на 1 ноября 2020 в % к 1 октября 2020	Обеспеченность запасами, в днях торговли	
			на 1 ноября 2020	справочно на 1 октября 2020
Мясо и мясные продукты	105,9	101,8	9	10
из них:				
мясо животных	106,7	102,5	8	9
мясо домашней птицы	113,6	95,07	4	5
продукты из мяса и мяса птицы	102,9	104,2	8	8
консервы из мяса и мяса птицы	99,2	97,4	46	47
Рыба, ракообразные и моллюски	115,2	109,5	29	31
из них консервы из рыбы и морепродуктов	106,6	103,8	61	63
Пищевые масла и жиры	106,6	100,9	12	13
из них:				
животные масла и жиры	110,1	94,4	7	8
растительные масла	100,5	104,2	23	22
маргариновая продукция	111,9	96,5	23	26

Окончание

	Продано в октябре 2020 в % к сентябрю 2020	Запасы на 1 ноября 2020 в % к 1 октября 2020	Обеспеченность запасами, в днях торговли	
			на 1 ноября 2020	справочно на 1 октября 2020
Молочные продукты	111,5	103,1	10	10
из них:				
молоко питьевое	112,0	102,6	4	4
молочные напитки	116,4	195,2	5	3
сыры жирные	109,8	101,6	12	13
Яйца	114,1	102,0	5	6
Сахар	105,1	111,9	13	12
Кондитерские изделия	104,9	104,6	27	27
Чай, кофе, какао	104,6	100,6	41	43
Соль	100,2	101,5	24	23
Мука	119,4	98,0	18	21
Крупа	113,2	108,5	20	21
Макаронные изделия	110,8	93,3	28	33
Хлеб и хлебобулочные изделия	104,9	108,9	4	3
Свежий картофель	93,2	106,9	8	7
Свежие овощи	113,2	100,2	5	5
Свежие фрукты	113,1	103,4	5	5
Безалкогольные напитки	102,6	96,1	20	21
Табачные изделия	101,6	105,1	25	24
Туалетное и хозяйственное мыло	122,5	99,9	71	87
Косметические и парфюмерные товары, кроме мыла	108,0	98,46	106	116
Мебель	73,5	105,2	191	133
Бытовые электротовары	94,6	112,4	89	74
Аудио- и видеотехника	108,1	108,9	86	86
Спортивное оборудование и спортивные товары	121,4	102,95	129	152
Компьютеры	91,4	98,4	48	44
Мобильные телефоны	98,8	102,0	61	59
Часы	113,2	167,1	80	54
Книги	94,5	124,4	115	88
Газеты и журналы	117,5	128,8	57	52
Писчебумажные и канцелярские товары	71,0	96,4	135	99
Ткани	34,3	96,4	963	343
Мужская, женская и детская одежда	107,9	109,5	102	100
Нательное белье	111,7	115,9	108	104
Чулочно-носочные изделия	103,5	105,8	132	129
Обувь	104,0	107,9	116	112
Строительные материалы	96,0	94,2	102	104
Лекарственные средства	117,1	103,9	30	34
Ювелирные изделия	94,5	99,4	209	198
Автомобили легковые ¹⁾	107,1	83,1	15	20
Бензины автомобильные ¹⁾	94,8	95,7	5	5
Дизельное топливо ¹⁾	98,6	149,8	4	3

¹⁾ С учетом данных по организациям других видов деятельности, осуществляющим розничную торговлю.

2. Рестораны, кафе, бары

В октябре 2020г. оборот общественного питания составил 0,9 миллиарда рублей, что в сопоставимых ценах на 1,0% меньше, чем в октябре 2019г., в январе-октябре 2020г. - 7,5 миллиарда рублей, или 99,2% к уровню соответствующего периода предыдущего года.

Динамика оборота общественного питания

	2019			2020		
	млн руб	в % к соответствующему периоду предыдущего года ¹⁾	в % к предыдущему периоду ¹⁾	млн руб	в % к соответствующему периоду предыдущего года ¹⁾	в % к предыдущему периоду ¹⁾
Январь	686,5	101,0	87,9	848,5	120,5	84,9
Февраль	668,2	93,0	97,1	863,1	125,8	101,4
Март	717,7	97,7	107,3	816,2	110,5	94,3
I квартал	2072,4	97,1	90,0	2527,8	118,7	92,0
Апрель	734,9	98,2	102,3	578,1	76,5	70,8
Май	708,8	97,1	96,8	642,1	87,8	111,1
Июнь	729,7	106,3	102,2	608,9	80,7	93,9
II квартал	2173,4	100,4	104,4	1829,0	81,6	71,9
I полугодие	4245,8	98,8	x	4356,8	99,7	x
Июль	705,9	106,2	96,7	704,6	96,1	115,1
Август	715,1	105,6	101,1	741,0	100,0	105,2
Сентябрь	823,7	107,8	113,7	838,8	99,1	112,6
III квартал	2244,7	106,7	102,2	2284,4	98,4	123,2
Январь-сентябрь	6490,5	101,4	x	6641,2	99,2	x
Октябрь	856,7	109,1	104,1	885,6	99,0	103,9
Январь-октябрь	7347,2	102,2	x	7526,9	99,2	x
Ноябрь	866,7	112,5	101,2			
Декабрь	1014,3	126,6	116,9			
IV квартал	2737,7	116,2	120,8			
Год	9228,2	105,4	x			

¹⁾ В сопоставимых ценах.

3. Рынок платных услуг населению

В октябре 2020г. населению было оказано платных услуг на 4,1 миллиарда рублей, что в сопоставимых ценах на 9,8% меньше, чем в октябре 2019г., в январе-октябре 2020г. - на 38,4 миллиарда рублей, или 82,7% к уровню соответствующего периода предыдущего года.

Объем платных услуг населению

	2019			2020		
	млн руб	в % к соответствующему периоду предыдущего года ¹⁾	в % к предыдущему периоду ¹⁾	млн руб	в % к соответствующему периоду предыдущего года ¹⁾	в % к предыдущему периоду ¹⁾
Январь	4224,0	97,5	97,7	4167,4	92,8	90,5
Февраль	4272,3	97,5	101,3	4341,8	95,1	102,5
Март	4439,0	100,3	103,3	4325,2	91,5	98,8
I квартал	12935,3	98,0	100,1	12834,4	93,1	94,2
Апрель	4506,3	100,0	100,2	2977,3	61,8	67,8
Май	4376,6	96,7	96,9	3066,3	65,2	101,9
Июнь	4493,8	97,6	100,2	3567,3	74,6	115,5
II квартал	13376,7	98,3	100,9	9611,0	67,2	73,9
I полугодие	26312,0	97,8	x	22445,4	80,0	x
Июль	4466,5	94,9	97,1	3798,8	81,1	105,6
Август	4393,7	94,6	99,1	3914,3	84,8	103,1
Сентябрь ²⁾	4255,5	95,8	98,1	4054,4	91,1	105,5
III квартал ²⁾	13115,8	94,8	95,5	11767,6	85,6	120,7
Январь-сентябрь ²⁾	39427,8	96,8	x	34213,0	81,9	x
Октябрь	4319,7	99,7	103,7	4147,3	90,2	102,4
Январь-октябрь	43747,5	97,1	x	38360,3	82,7	x
Ноябрь	4228,1	96,6	98,4			
Декабрь	4489,9	100,4	104,6			
IV квартал	13037,7	99,0	102,4			
Год	52465,5	97,6	x			

¹⁾ В сопоставимых ценах.

²⁾ Данные за 2020г. изменены за счет уточнения респондентами ранее представленной оперативной информации.

Индекс физического объема платных услуг населению

В процентах к предыдущему месяцу

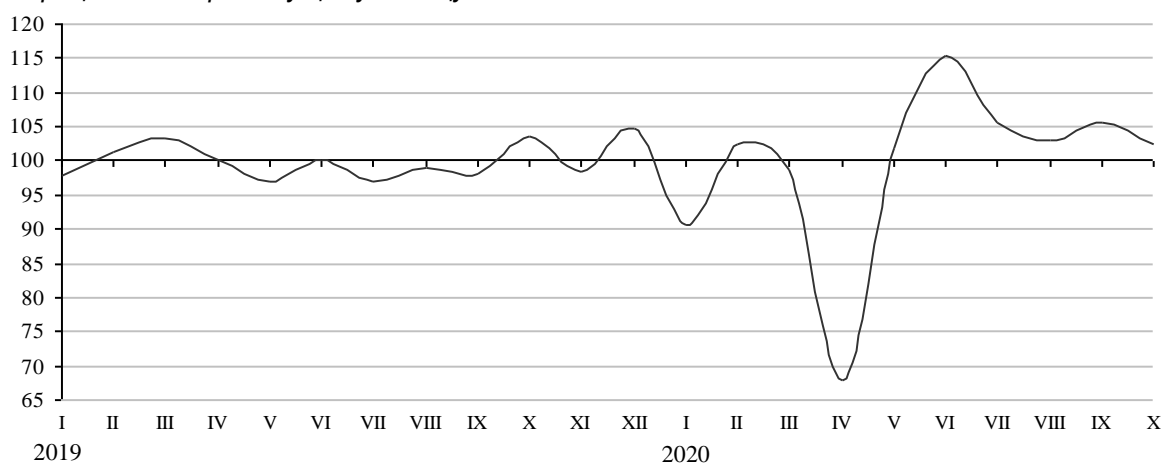

В структуре платных услуг населению преобладали коммунальные, телекоммуникационные, жилищные и транспортные услуги (в совокупности 71,8% от общего объема).

Объем платных услуг населению по видам

	Январь-октябрь 2020		
	млн руб	в % к январю-октябрю 2019 ¹⁾	в % к итогу
Платные услуги - всего	38360,3	82,7	100
в том числе			
Бытовые	3202,3	83,9	8
Транспортные	4257,6	62,7	11
Почтовой связи, курьерские	272,4	97,7	1
Телекоммуникационные	6398,8	96,6	17
Жилищные	4147,1	72,2	11
Коммунальные	12740,6	99,4	33
Учреждений культуры	210,8	50,2	1
Туристических агентств, туроператоров и прочие услуги по бронированию и сопутствующие им услуги	1048,9	61,5	3
Гостиниц и аналогичные услуги по предоставлению временного жилья	328,0	72,9	1
Физической культуры и спорта	200,9	57,1	1
Медицинские	2213,1	71,4	6
Специализированных коллективных средств размещения	152,5	44,7	0
из них санаторно-курортных организаций	147,1	45,4	0
Ветеринарные	38,2	96,8	0
Юридические	332,7	102,9	1
Системы образования	1933,1	71,3	5
Услуги, предоставляемые гражданам пожилого возраста и инвалидам	155,2	110,2	0
Прочие виды платных услуг	728,1	85,5	2

¹⁾ В сопоставимых ценах.

4. Оптовая торговля и товарные рынки

Оборот оптовой торговли в октябре 2020г. составил 7,3 миллиарда рублей, что в сопоставимых ценах на 10,0% больше, чем в октябре 2019 года. Организации с основным видом деятельности «Торговля оптовая, кроме оптовой торговли автотранспортными средствами и мотоциклами» реализовали продукции и товаров на 4,7 миллиарда рублей, что на 1,4% меньше, чем в октябре 2019 года.

Динамика оборота оптовой торговли

	Оборот оптовой торговли			В том числе организаций оптовой торговли		
	млн руб	в % к		млн руб	в % к	
		соответствующему периоду предыдущего года ¹⁾	предыдущему периоду ¹⁾		соответствующему периоду предыдущего года ¹⁾	предыдущему периоду ¹⁾
2019						
Январь	6691,6	87,6	83,0	4984,4	81,1	88,2
Февраль	7177,8	92,5	107,4	5351,0	85,6	107,5
Март	7934,2	91,7	110,8	5977,4	86,7	112,0
I квартал	21803,5	90,7	99,3	16312,9	84,6	102,7
Апрель	6968,7	92,8	87,6	5288,6	88,1	88,2
Май	5191,2	91,2	74,8	3768,7	84,8	71,6
Июнь	6611,1	104,1	127,9	4805,0	97,4	128,0
II квартал	18770,9	96,0	86,4	13862,3	90,2	85,2
I полугодие	40574,5	93,1	x	30175,1	87,1	x
Июль	6558,0	97,4	99,3	4866,5	93,4	101,3
Август	6271,4	94,2	95,8	4563,1	92,7	93,9
Сентябрь	6289,2	102,4	99,7	4601,4	99,8	100,3
III квартал	19118,6	97,9	102,3	14031,0	95,2	101,6
Январь-сентябрь	59693,1	94,6	x	44206,2	89,6	x
Октябрь	6534,1	88,9	103,0	4736,5	85,8	102,0
Январь-октябрь	66227,2	94,0	x	48942,6	89,2	x
Ноябрь	5915,9	88,8	89,9	4133,5	85,9	86,6
Декабрь	7486,2	90,9	125,3	5264,8	91,2	126,1
IV квартал	19936,2	89,6	102,2	14134,8	87,8	98,7
Год	79629,3	93,2	x	58341,0	89,1	x
2020						
Январь	7302,9	108,1	97,7	5557,3	110,5	105,7
Февраль	7431,4	101,5	100,9	5553,7	101,7	99,1
Март	8172,9	100,9	110,6	6139,7	100,6	111,1
I квартал	22907,2	103,3	113,7	17250,8	104,0	120,7
Апрель	7253,4	103,2	89,6	5587,9	104,7	91,9
Май	5490,0	106,5	77,0	4090,6	109,3	74,5
Июнь	6439,3	96,5	116,2	4661,9	96,2	112,9
II квартал	19182,7	101,8	85,3	14340,5	103,0	84,7
I полугодие	42089,9	102,6	x	31591,2	103,5	x
Июль	7278,4	108,7	111,7	5050,6	101,6	107,1
Август	6707,2	104,3	92,0	4845,8	103,5	95,8
Сентябрь	7098,1	110,4	105,5	4924,0	104,7	101,3
III квартал	21083,7	107,8	108,4	14820,3	103,2	101,9
Январь-сентябрь	63173,7	104,3	x	46411,5	103,4	x
Октябрь	7261,0	110,0	103,1	4717,2	98,6	96,6
Январь-октябрь	70434,7	104,8	x	51128,8	103,0	x

¹⁾ В сопоставимых ценах.

Индекс физического объема оборота оптовой торговли

В процентах к предыдущему месяцу

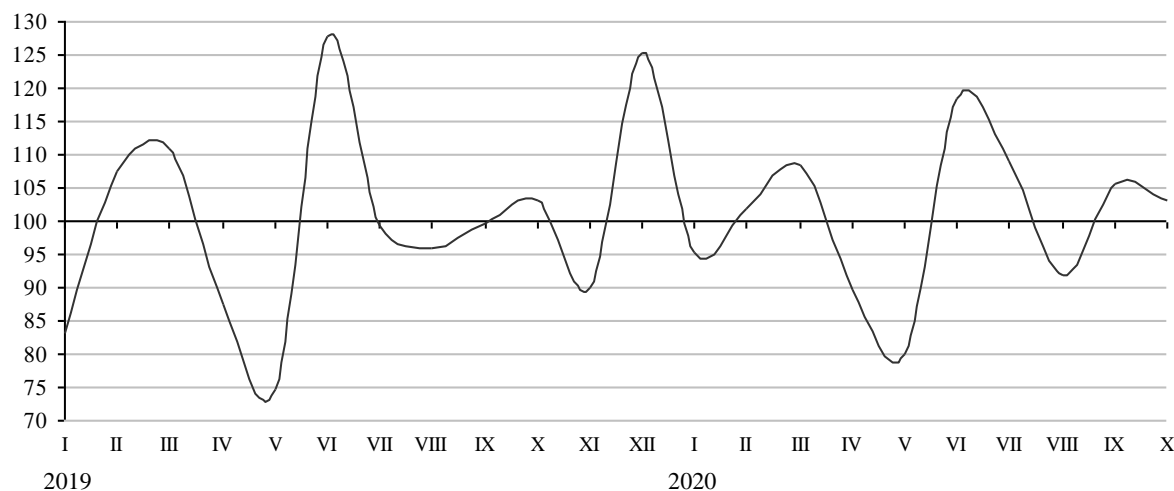

Продажа нефтепродуктов. В октябре 2020г. по сравнению с октябрём 2019г. нефтеперерабатывающие организации республики увеличили объёмы поставок топочного мазута, уменьшили - автомобильного бензина и дизельного топлива.

Отгрузка нефтепродуктов нефтеперерабатывающими организациями

В процентах

	Октябрь 2020 к		Январь-октябрь 2020 к январю-октябрю 2019	Справочно		январь-октябрь 2019 к январю-октябрю 2018
	октябрю 2019	сентябрю 2020		Октябрь 2019 к октябрю 2018	сентябрю 2019	
Бензины автомобильные	89,1	127,5	92,7	126,2	110,0	113,1
Топливо дизельное	50,9	43,2	84,0	301	99,1	144,3
Мазут топочный	13,6р	148,7	241	134,3	119,2	21,3

В октябре потребителям в Республике Коми был отгружен 41% общего объёма поставок автомобильного бензина, 64% - дизельного топлива и 3% - топочного мазута.

За пределы республики автомобильный бензин отгружался в 9 российских регионов, наибольшие объёмы поступили в Ленинградскую и Архангельскую области (30% и 11% общего объёма поставок соответственно). Дизельное топливо - в 8 регионах, наибольший объём - в Ленинградскую область (18%).

На экспорт поставлялся топочный мазут (97% общего объёма поставок).

На 1 ноября 2020г. **потребительские запасы топлива** в организациях республики (без учета микропредприятий) составили 120,8 тысячи тонн угля и 58,2 тысячи тонн топочного мазута.

Продажа и запасы отдельных видов продукции (товаров). В октябре 2020г. по сравнению с предыдущим месяцем у оптовых организаций наиболее значительно возросли продажи сахара и рыбных консервов, уменьшились - молока.

Продажа отдельных видов пищевых продуктов, включая напитки, и табачных изделий организациями оптовой торговли

По организациям со средней численностью работников свыше 15 человек; без субъектов малого предпринимательства; в процентах

	Октябрь 2020 к		Январь-октябрь 2020 к январю-октябрю 2019	Справочно		
	октябрю 2019	сентябрю 2020		октябрь 2019 к октябрю 2018	сентябрю 2019	январь-октябрь 2019 к январю-октябрю 2018
Консервы мясные (мясосодержащие), тыс усл. банк	81,5	120,1	101,2	110,6	139,6	101,7
Молоко, кроме сырого	127,1	39,0	77,1	43,6	30,9	49,8
Сыры	143,4	88,9	58,8	32,5	53,3	64,3
Масла растительные	173,8	120,3	210	x	138,3	x
Сахар белый свекловичный или тростниковый в твердом состоянии без вкусоароматических или красящих добавок	81,8	200	86,2	44,3	124,8	99,0
Кондитерские изделия	103,7	97,2	131,2	211	145,9	165,8
Хлеб и хлебобулочные изделия	125,6	103,8	115,4	110,3	97,7	137,6
Рыба и продукты рыбные переработанные (без рыбных консервов)	113,5	105,0	103,5	102,8	97,4	140,8
Консервы рыбные, тыс усл. банк	78,3	161,2	81,4	108,3	179,0	84,1
Мука	94,7	111,4	124,4	105,3	122,2	103,2
Изделия макаронные и аналогичные мучные изделия	101,2	123,3	119,5	95,7	103,4	83,5
Крупа	131,0	127,6	128,6	78,9	105,0	94,9
Соль пищевая	37,8	81,1	82,3	130,2	105,0	86,9
Сигары, сигары с обрезанными концами (черуты), сигариллы (сигары тонкие), сигареты, папиросы, биди, кретеки из табака или заменителей табака, млн шт	14,2р	91,7	959	x	79,7	18,3

На конец октября 2020г. у оптовых организаций по сравнению с предыдущим месяцем наиболее увеличились запасы сыров, мясных консервов и крупы, уменьшились - соли и хлеба.

Запасы отдельных видов пищевых продуктов, включая напитки, и табачных изделий в организациях оптовой торговли

По организациям со средней численностью работников свыше 15 человек; без субъектов малого предпринимательства; на конец месяца; в процентах

	Октябрь 2020 к		Справочно октябрь 2019 к	
	октябрю 2019	сентябрю 2020	октябрю 2018	сентябрю 2019
Консервы мясные (мясосодержащие), тыс усл. банк	78,2	159,7	87,9	164,3
Молоко, кроме сырого	137,3	95,9	22,4	118,6
Сыры	10,1р	15,0р	101,5	188,0
Масла растительные	372	104,4	x	63,3
Сахар белый свекловичный или тростниковый в твердом состоянии без вкусоароматических или красящих добавок	305	77,1	38,0	55,8
Кондитерские изделия	218	117,9	89,3	97,1
Хлеб и хлебобулочные изделия	20,0	50,0	90,1	111,1
Рыба и продукты рыбные переработанные (без рыбных консервов)	70,0	77,8	90,9	111,1
Консервы рыбные, тыс усл. банк	154,6	113,9	42,5	58,9
Мука	40,9	72,6	177,5	100,5
Изделия макаронные и аналогичные мучные изделия	62,8	132,6	104,8	140,9
Крупа	218	157,0	100,3	108,2
Соль пищевая	7,9	6,1	105,1	105,5
Сигары, сигары с обрезанными концами (черуты), сигариллы (сигары тонкие), сигареты, папиросы, биди, кретеки из табака или заменителей табака, млн шт	721	93,8	14354р	79,7

5. Внешняя торговля

Экспорт республики за январь-июнь 2020г. составил 404,3 миллиона долларов США, что на 17,3% меньше, чем за соответствующий период 2019 года, импорт - 65,8 миллиона долларов США (на 1,3% больше).

Экспорт и импорт товаров за январь-июнь 2019г.

	Млн долларов США	В %	
		к январю-июню 2019	к итогу
Экспорт	404,3	82,7	100
в том числе:			
страны дальнего зарубежья	342,1	81,7	85
государства-участники СНГ	62,2	88,8	15
Импорт	65,8	101,3	100
в том числе:			
страны дальнего зарубежья	61,2	103,4	93
государства-участники СНГ	4,5	79,2	7

ЭКСПОРТ. Объем экспортных поставок в страны дальнего зарубежья уменьшился по сравнению с аналогичным периодом прошлого года на 18,3%, в государства-участники СНГ - на 11,2%.

Товарный состав экспорта за январь-июнь 2020г.

Тысяч долларов США

	Всего	В том числе:	
		страны дальнего зарубежья	государства-участники СНГ
Всего	404268,4	342076,1	62192,4
в том числе:			
продовольственные товары и сельскохозяйственное сырье (кроме текстильного) (группы 01-24)	12,9	-	12,9
минеральные продукты (группы 25-27)	90113,0	89942,9	55,3
из них:			
топливно-энергетические товары (группа 27)	89942,9	89942,9	-
продукция химической промышленности, каучук (группы 28-40)	9488,8	9406,9	81,9
древесина и целлюлозно-бумажные изделия (группы 44-49)	297314,0	240609,5	56704,5
текстиль, текстильные изделия и обувь (группы 50-67)	6333,2	1605,2	4683,0
металлы и изделия из них (группы 72-83)	405,1	0,0	405,1
машины, оборудование, транспортные средства (группы 84-90)	583,5	466,6	116,8
прочие товары	17,9	-	17,9

ИМПОРТ. Объем поставок по импорту из стран дальнего зарубежья увеличился по сравнению с аналогичным периодом прошлого года на 3,4%, из государств-участников СНГ - уменьшился на 20,8%.

Товарный состав импорта за январь-июнь 2020г.

Тысяч долларов США

	Всего	В том числе:	
		страны дальнего зарубежья	государства-участники СНГ
Всего	65760,8	61236,2	4524,6
в том числе:			
продовольственные товары и сельскохозяйственное сырье (кроме текстильного) (группы 01-24)	28,9	-	28,9
минеральные продукты (группы 25-27)	105,6	50,2	55,3
из них:			
топливно-энергетические товары (группа 27)	50,2	50,2	-
продукция химической промышленности, каучук (группы 28-40)	28970,0	26122,2	2847,8
кожевенное сырье, пушнина и изделия из них (группы 41-43)	2,5	-	2,5
древесина и целлюлозно-бумажные изделия (группы 44-49)	4086,7	4086,7	0,0
текстиль, текстильные изделия и обувь (группы 50-67)	1613,9	1513,3	100,6
металлы и изделия из них (группы 72-83)	5672,6	5642,1	30,5
машины, оборудование, транспортные средства (группы 84-90)	24005,5	22702,8	1302,7
прочие товары	1277,6	1118,8	156,3

IV. ДЕМОГРАФИЯ ОРГАНИЗАЦИЙ ²⁾

В октябре 2020г. зарегистрировано 67 организаций, количество официально ликвидированных организаций составило 300.

Распределение зарегистрированных и ликвидированных организаций по формам собственности

	Зарегистрировано организаций				Официально ликвидировано организаций			
	ед		в % к итогу		ед		в % к итогу	
	октябрь 2020	январь-октябрь 2020	октябрь 2020	январь-октябрь 2020	октябрь 2020	январь-октябрь 2020	октябрь 2020	январь-октябрь 2020
Всего	67	495	100	100	300	1528	100	100
в том числе:								
государственная собственность	1	2	1	0	-	31	-	2
из нее:								
федеральная	1	1	1	0	-	7	-	0
республиканская	-	1	-	0	-	24	-	2
муниципальная	-	4	-	1	4	36	1	2
частная	58	455	87	92	286	1394	95	91
собственность общественных и религиозных объединений	5	26	7	5	3	36	1	2
смешанная российская	-	-	-	-	2	6	1	0
иностранная	3	8	4	2	3	19	1	1
совместная российская и иностранная	-	-	-	-	2	5	1	0

Распределение зарегистрированных и ликвидированных организаций по видам экономической деятельности ¹⁾

	Зарегистрировано организаций				Официально ликвидировано организаций			
	ед		в % к итогу		ед		в % к итогу	
	октябрь 2020	январь-октябрь 2020	октябрь 2020	январь-октябрь 2020	октябрь 2020	январь-октябрь 2020	октябрь 2020	январь-октябрь 2020
Всего	67	495	100	100	300	1528	100	100
Сельское, лесное хозяйство, охота, рыболовство и рыбоводство	2	9	3	2	10	72	3	5
Рыболовство и рыбоводство	1	1	1	0	-	2	-	0
Добыча полезных ископаемых	3	14	4	3	2	13	1	1
Предоставление услуг в области добычи полезных ископаемых	-	2	-	0	1	7	0	0
Обрабатывающие производства	4	31	6	6	19	94	6	6
Производство пищевых продуктов	-	4	-	1	1	14	0	1
Производство напитков	-	-	-	-	-	1	-	0
Обработка древесины и производство изделий из дерева и пробки, кроме мебели, производство изделий из соломки и материалов для плетения	-	10	-	2	5	15	2	1
Производство бумаги и бумажных изделий	-	-	-	-	2	2	1	0
Производство металлургическое	-	1	-	0	-	-	-	-
Производство машин и оборудования, не включенных в другие группировки	-	1	-	0	-	2	-	0
Ремонт и монтаж машин и оборудования	-	5	-	1	1	15	0	1

²⁾ Исключая филиалы, представительства и другие обособленные подразделения.

Окончание

	Зарегистрировано организаций				Официально ликвидировано организаций			
	ед		в % к итогу		ед		в % к итогу	
	октябрь 2020	январь-октябрь 2020	октябрь 2020	январь-октябрь 2020	октябрь 2020	январь-октябрь 2020	октябрь 2020	январь-октябрь 2020
Обеспечение электрической энергией, газом и паром; кондиционирование воздуха	-	1	-	0	1	10	0	1
Водоснабжение; водоотведение, организация сбора и утилизации отходов, деятельность по ликвидации загрязнений	-	10	-	2	3	10	1	1
Забор, очистка и распределение воды	-	1	-	0	1	2	0	0
Сбор и обработка сточных вод	-	-	-	-	-	-	-	-
Сбор, обработка и утилизация отходов; обработка вторичного сырья	-	9	-	2	2	8	1	1
Строительство	7	75	10	15	52	203	17	13
Строительство зданий	4	39	6	8	28	122	9	8
Работы строительные специализированные	3	30	4	6	20	74	7	5
Торговля оптовая и розничная; ремонт автотранспортных средств и мотоциклов	14	100	21	20	89	440	30	29
Торговля оптовая и розничная автотранспортными средствами и мотоциклами и их ремонт	-	13	-	3	10	45	3	3
Торговля оптовая, кроме оптовой торговли автотранспортными средствами и мотоциклами	9	50	13	10	44	235	15	15
Торговля розничная, кроме торговли автотранспортными средствами и мотоциклами	5	37	7	7	35	160	12	10
Транспортировка и хранение	1	33	1	7	23	126	8	8
Деятельность сухопутного и трубопроводного транспорта	-	20	-	4	16	67	5	4
Деятельность гостиниц и предприятий общественного питания	5	34	7	7	11	55	4	4
Деятельность в области информации и связи	3	7	4	1	8	31	3	2
Деятельность финансовая и страховая	1	5	1	1	3	18	1	1
Деятельность по предоставлению финансовых услуг, кроме услуг по страхованию и пенсионному обеспечению	1	5	1	1	1	11	0	1
Деятельность по операциям с недвижимым имуществом	10	38	15	8	17	108	6	7
Деятельность профессиональная, научная и техническая	3	42	4	8	33	123	11	8
Деятельность административная и сопутствующие дополнительные услуги	-	15	-	3	7	60	2	4
Государственное управление и обеспечение военной безопасности; социальное обеспечение	1	4	1	1	-	12	-	1
Образование	1	7	1	1	6	35	2	2
Деятельность в области здравоохранения и социальных услуг	1	22	1	4	1	25	0	2
Деятельность в области здравоохранения	1	12	1	2	1	22	0	1
Деятельность в области культуры, спорта, организации досуга и развлечений	5	23	7	5	2	21	1	1
Предоставление прочих видов услуг	6	25	9	5	13	72	4	5

¹⁾ Распределение осуществляется по виду деятельности, заявленному юридическим лицом при государственной регистрации в качестве основного, в соответствии с Общероссийским классификатором видов экономической деятельности (ОКВЭД2).

V. ФИНАНСОВЫЕ ВЛОЖЕНИЯ ОРГАНИЗАЦИЙ

Общий объем финансовых вложений организаций (без субъектов малого предпринимательства, государственных и муниципальных учреждений, банков и небанковских кредитных организаций, имеющих лицензии на осуществление банковских операций, страховых организаций и негосударственных пенсионных фондов) за январь-сентябрь 2020г. составил 287,3 миллиарда рублей, 99,1% приходилось на краткосрочные финансовые вложения.

В структуре финансовых вложений по видам наибольшую долю занимали предоставленные займы - 54,0%.

Структура финансовых вложений организаций в январе-сентябре 2020г.

Без субъектов малого предпринимательства, государственных и муниципальных учреждений, банков и небанковских кредитных организаций, имеющих лицензии на осуществление банковских операций, страховых организаций и негосударственных пенсионных фондов

	Всего, млн руб	В том числе		Из общего объема финансовых вложений	
		долгосрочные	краткосрочные	резиденты	нерезиденты
Поступило финансовых вложений	287270,3	2657,5	284612,8	277850,3	9420,0
в том числе:					
в паи, акции и другие формы участия в капитале	15,3	15,3	-	15,3	-
в долговые ценные бумаги и депозитные сертификаты	1270,0	50,0	1220,0	1270,0	-
предоставленные займы	155253,6	2592,2	152661,4	145833,5	9420,0
банковские вклады	125178,0	-	125178,0	125178,0	-
прочие финансовые вложения	5553,5	0	5553,5	5553,5	-
Накоплено финансовых вложений	345028,6	208341,0	136687,6	330519,8	14508,8
в том числе:					
в паи, акции и другие формы участия в капитале	19431,2	18967,1	464,1	19404,9	26,2
в долговые ценные бумаги и депозитные сертификаты	287781,3	175993,0	111788,2	286713,5	1067,8
предоставленные займы	26855,9	12311,6	14544,3	13441,1	13414,8
банковские вклады	4229,8	43,8	4186,0	4229,8	-
прочие финансовые вложения	6730,5	1025,5	5705,0	6730,5	-

Движение финансовых вложений организаций

по видам экономической деятельности в январе-сентябре 2020г.

Без субъектов малого предпринимательства, государственных и муниципальных учреждений, банков и небанковских кредитных организаций, имеющих лицензии на осуществление банковских операций, страховых организаций и негосударственных пенсионных фондов

	Накоплено на начало года	Поступило	Погашено	Переоценка	Прочие изменения активов	Накоплено на конец сентября 2020
Финансовые вложения	356867,9	287270,3	300455,1	1334,0	11,5	345028,6
из них:						
сельское, лесное хозяйство, охота, рыболовство и рыбоводство	160,2	110,1	75,3	-	-	195,0
добыча полезных ископаемых	313817,2	84914,2	84702,0	1333,7	6,1	315369,3
обрабатывающие производства	25794,2	127576,1	140771,1	-	0,5	12599,7
обеспечение электрической энергией, газом и паром; кондиционирование воздуха	4275,4	30721,7	31365,0	0,3	4,9	3637,3
строительство	1258,4	4748,8	5208,7	-	-	798,6
торговля оптовая и розничная; ремонт автотранспортных средств и мотоциклов	147,9	2854,8	2855,2	-	-	147,5
транспортировка и хранение	1890,2	29255,7	29129,7	-	-	2016,1
деятельность по операциям с недвижимым имуществом	4777,2	1595,9	1700,5	0	0	4672,5
деятельность профессиональная, научная и техническая	4172,6	3338,7	2453,5	-	-	5057,7

Финансовые вложения организаций по видам экономической деятельности

Без субъектов малого предпринимательства, государственных и муниципальных учреждений, банков и небанковских кредитных организаций, имеющих лицензии на осуществление банковских операций, страховых организаций и негосударственных пенсионных фондов

	Поступило в январе-сентябре 2020			Накоплено на конец сентября 2020		
	всего, млн руб	в том числе		всего, млн руб	в том числе	
		долго- срочные	кратко- срочные		долго- срочные	кратко- срочные
Финансовые вложения	287270,3	2657,5	284612,8	345028,6	208341,0	136687,6
из них:						
сельское, лесное хозяйство, охота, рыболовство и рыбоводство	110,1	50,0	60,1	195,0	106,7	88,3
добыча полезных ископаемых	84914,2	2361,7	82552,6	315369,3	196460,0	118909,3
обрабатывающие производства	127576,1	54,6	127521,5	12599,7	2945,7	9654,0
обеспечение электрической энергией, газом и паром; кондиционирование воздуха	30721,7	43,5	30678,2	3637,3	171,1	3466,2
строительство	4748,8	-	4748,8	798,6	74,2	724,3
торговля оптовая и розничная; ремонт автотранспортных средств и мотоциклов	2854,8	-	2854,8	147,5	23,0	124,5
транспортировка и хранение	29255,7	64,6	29191,1	2016,1	1576,0	440,1
деятельность по операциям с недвижимым имуществом	1595,9	32,9	1563,0	4672,5	3264,2	1408,3
деятельность профессиональная, научная и техническая	3338,7	49,6	3289,1	5057,7	3578,6	1479,1

VI. ЦЕНЫ

1. Изменение цен (тарифов) по секторам экономики

Индексы цен и тарифов

На конец периода; в процентах

	К предыдущему месяцу			Октябрь 2020 к		Справочно октябрь 2019 к декабрю 2018
	август 2020	сентябрь 2020	октябрь 2020	октябрю 2019	декабрю 2019	
Индекс потребительских цен	99,8	99,7	100,5	105,9	104,8	102,0
Индекс цен производителей промышленных товаров ¹⁾	99,5	100,5	99,5	97,7	97,3	99,4
Индекс цен производителей сельскохозяйственной продукции	99,3	100,6	101,3	102,4	102,8	96,8
Сводный индекс цен на продукцию (затраты, услуги) инвестиционного назначения	100,7	100,3	100,4	103,5	103,7	102,5
Индекс тарифов на грузовые перевозки	100,0	100,0	80,3	83,0	83,0	102,2

¹⁾ На товары, предназначенные для реализации на внутреннем рынке.

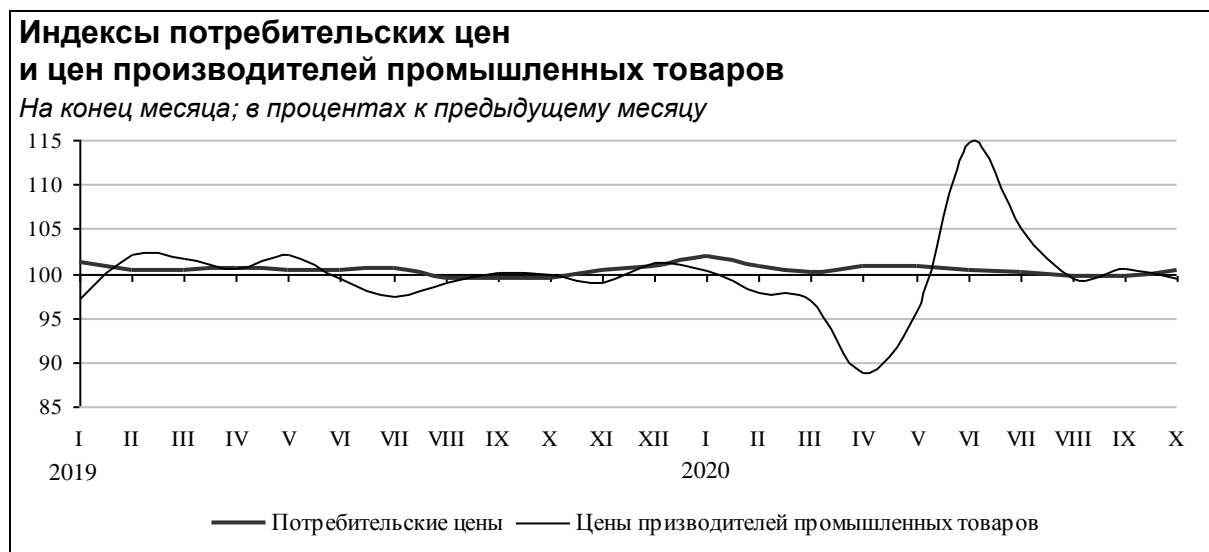
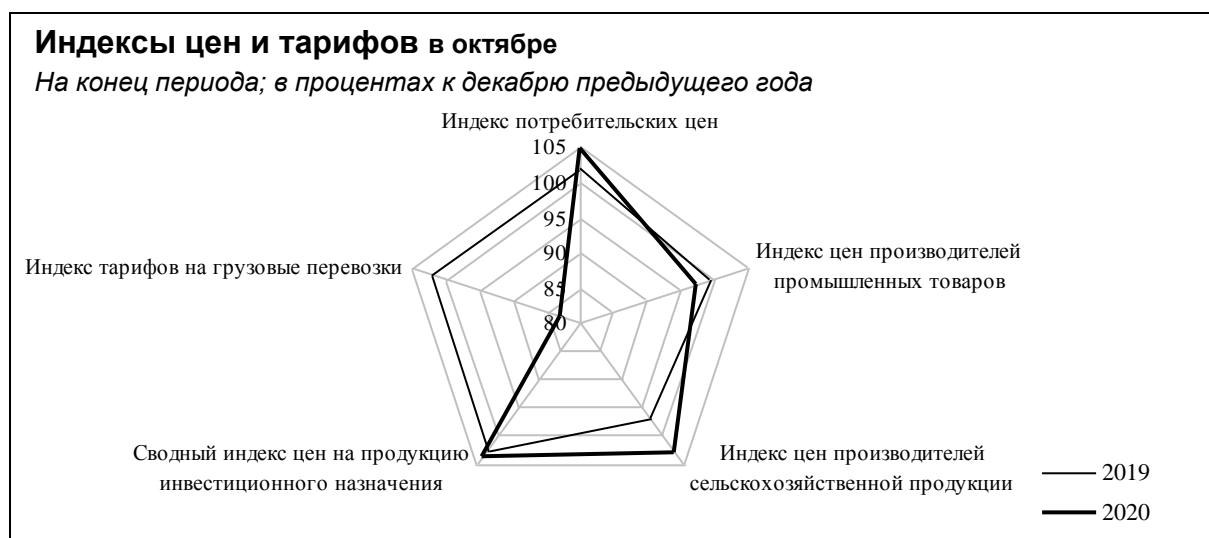

2. Потребительские цены

В октябре 2020г. индекс потребительских цен составил 100,5%, в том числе на продовольственные товары - 100,6%, непродовольственные товары - 100,9%, услуги населению - 99,9%.

Индексы потребительских цен и тарифов на товары и услуги населению

На конец периода; в процентах

	Всего		В том числе на					
	к предыдущему периоду	к декабрю предыдущего года	продовольственные товары		непродовольственные товары		услуги	
			к предыдущему периоду	к декабрю предыдущего года	к предыдущему периоду	к декабрю предыдущего года	к предыдущему периоду	к декабрю предыдущего года
2019								
Январь	101,3	101,3	101,5	101,5	100,8	100,8	101,6	101,6
Февраль	100,3	101,6	100,5	102,0	100,3	101,1	100,0	101,6
Март	100,3	102,0	100,2	102,2	100,4	101,5	100,5	102,1
I квартал	102,0	x	102,2	x	101,5	x	102,1	x
Апрель	100,5	102,5	100,3	102,5	100,4	101,9	100,9	103,0
Май	100,3	102,8	100,3	102,8	100,2	102,1	100,5	103,4
Июнь	100,4	103,3	99,6	102,4	100,2	102,3	101,9	105,4
II квартал	101,3	x	100,2	x	100,8	x	103,3	x
Июль	100,5	103,8	99,7	102,1	100,2	102,5	101,9	107,4
Август	99,4	103,2	98,9	101,0	100,4	102,8	99,3	106,6
Сентябрь	99,3	102,5	99,1	100,1	100,04	102,9	99,0	105,5
III квартал	99,3	x	97,7	x	100,6	x	100,1	x
Октябрь	99,5	102,0	100,3	100,4	100,3	103,2	97,6	103,0
Ноябрь	100,3	102,3	100,7	101,0	100,3	103,5	99,9	102,9
Декабрь	100,7	103,0	100,8	101,8	100,2	103,7	101,2	104,1
IV квартал	100,5	x	101,7	x	100,8	x	98,6	x
2020								
Январь	101,9	101,9	100,7	100,7	100,6	100,6	104,6	104,6
Февраль	100,8	102,7	101,2	101,9	100,3	100,9	100,9	105,5
Март	100,2	102,9	100,4	102,3	100,3	101,2	99,8	105,2
I квартал	102,9	x	102,3	x	101,2	x	105,2	x
Апрель	100,8	103,7	101,4	103,7	100,5	101,7	100,3	105,5
Май	100,7	104,4	100,3	104,1	100,3	102,0	101,6	107,1
Июнь	100,3	104,7	99,9	103,9	100,5	102,5	100,7	107,9
II квартал	101,8	x	101,6	x	101,3	x	102,5	x
Июль	100,2	104,9	99,9	103,8	100,3	102,8	100,5	108,4
Август	99,8	104,7	99,1	102,8	100,4	103,2	99,99	108,4
Сентябрь	99,7	104,3	99,9	102,7	100,5	103,7	98,7	107,0
III квартал	99,7	x	98,9	x	101,2	x	99,2	x
Октябрь	100,5	104,8	100,6	103,4	100,9	104,6	99,9	106,8

Стоимость фиксированного набора потребительских товаров и услуг для межрегиональных сопоставлений покупательной способности населения в среднем по республике в октябре 2020г. составила 18229,2 рубля в расчете на месяц. За месяц его стоимость выросла на 0,5%, с начала года - на 4,9%.

Цены на продовольственные товары в октябре 2020г. по сравнению с предыдущим месяцем выросли на 0,6% (в октябре 2019г. - на 0,3%).

Индексы потребительских цен на отдельные группы и виды продовольственных товаров

На конец периода; в процентах

	К предыдущему месяцу			Октябрь 2020 к		Справочно октябрь 2019 к декабрю 2018
	август 2020	сентябрь 2020	октябрь 2020	октябрю 2019	декабрю 2019	
Продовольственные товары	99,1	99,9	100,6	104,8	103,4	100,4
Продукты питания	99,0	99,7	100,8	105,3	103,6	100,4
Мясопродукты	100,3	99,95	100,2	101,7	102,0	102,1
Рыбопродукты	99,7	100,5	100,4	103,2	103,5	103,0
Масло и жиры	100,5	101,1	102,2	106,8	106,2	101,3
Молоко и молочная продукция	99,8	100,7	100,5	105,0	104,4	101,2
Сыр	100,8	100,3	100,3	107,6	105,3	105,0
Яйца	100,3	100,3	103,6	107,8	97,2	81,7
Сахар	103,5	107,1	115,0	137,5	152,5	80,6
Кондитерские изделия	100,2	100,6	100,2	104,2	103,9	105,0
Мука	100,8	99,1	101,3	111,4	109,3	101,7
Хлеб и хлебобулочные изделия	100,3	99,9	100,5	108,9	106,3	105,3
Крупа и бобовые	99,9	101,1	100,3	119,3	115,9	109,3
Макаронные изделия	100,9	100,3	100,5	112,1	112,6	103,9
Картофель	87,3	79,2	102,9	96,6	87,5	52,9
Овощи	89,8	96,0	104,4	102,8	79,5	70,9
Фрукты и citrusовые	93,0	97,0	98,8	109,5	109,3	105,6
Алкогольные напитки	99,8	100,9	99,6	102,4	101,8	100,2

Стоимость минимального набора продуктов питания в расчете на месяц в среднем по республике в конце октября 2020г. составила 5095,4рубля. За месяц набор подорожал на 0,6%, с начала года - подорожал на 6,2%.

В октябре 2020г. индекс цен на непродовольственные товары составил 100,9% (в октябре 2019г. - 100,3%).

Индексы потребительских цен на отдельные группы и виды непродовольственных товаров

На конец периода; в процентах

	К предыдущему месяцу			Октябрь 2020 к		Справочно октябрь 2019 к декабрю 2018
	август 2020	сентябрь 2020	октябрь 2020	октябрю 2019	декабрю 2019	
Непродовольственные товары	100,4	100,5	100,9	105,1	104,6	103,2
Ткани	100,0	100,0	100,6	101,6	101,6	104,6
Одежда и белье	100,3	100,3	100,7	102,8	102,3	102,9
Трикотажные изделия	100,3	100,4	101,2	103,5	103,2	101,6
Обувь кожаная, текстильная и комбинированная	100,4	100,7	100,5	103,3	102,7	101,7
Моющие и чистящие средства	101,0	100,1	101,2	106,0	104,6	102,7
Парфюмерно-косметические товары	100,1	100,5	100,9	103,9	103,8	103,9
Галантерея	100,2	100,4	100,3	103,4	102,8	102,4
Табачные изделия	100,7	100,6	100,6	110,1	108,7	108,3
Мебель	100,4	100,4	100,9	103,9	103,8	103,6
Металлическая посуда	100,1	100,5	101,0	104,5	104,0	101,7
Фарфоро-фаянсовая посуда	100,0	100,0	100,5	105,1	103,1	100,9
Часы	102,2	100,0	100,5	103,9	103,9	102,8
Электротовары и другие бытовые приборы	99,95	101,6	101,5	107,2	106,6	101,9
Бумажно-беловые товары	101,0	100,7	100,02	105,8	104,8	103,3
Школьно-письменные принадлежности и канцелярские товары	101,4	100,0	100,8	107,1	106,8	102,2
Печатные издания	99,1	101,6	100,3	106,7	106,2	104,1
Телерадиотовары	101,9	100,1	98,4	103,9	104,8	100,1
Строительные материалы	100,5	100,2	100,5	104,6	104,4	102,8
Ювелирные изделия	103,4	104,9	102,1	124,4	123,2	110,8
Легковые автомобили	100,5	100,1	101,7	105,6	105,5	104,4
Бензин автомобильный	100,2	100,03	100,4	102,5	102,5	103,9
Дизельное топливо	100,0	100,0	100,1	98,4	98,2	103,4
Медицинские товары	100,5	101,6	101,8	111,4	110,0	104,4

В октябре 2020г. индекс цен и тарифов на услуги составил 99,9% (в октябре 2019г. - 97,6%).

Индексы потребительских цен и тарифов на отдельные группы и виды услуг

На конец периода; в процентах

	К предыдущему месяцу			Октябрь 2020 к		Справочно октябрь 2019 к декабрю 2018
	август 2020	сентябрь 2020	октябрь 2020	октябрю 2019	декабрю 2019	
Услуги	99,99	98,7	99,9	108,0	106,8	103,0
Бытовые	100,1	100,01	100,4	105,3	105,2	102,5
Пассажирского транспорта	99,4	89,1	98,3	94,5	87,8	102,0
Связи	99,5	100,1	100,0	105,1	105,1	106,1
Жилищно-коммунальные	100,1	100,03	100,2	116,2	116,2	102,6
Жилищные	100,1	100,02	100,4	141,1	140,9	99,99
Коммунальные	100,1	100,0	100,0	104,2	104,2	103,8
Услуги в системе образования	100,0	100,2	100,4	101,0	101,0	105,2
Услуги дошкольного воспитания	100,0	100,0	100,1	100,1	100,1	101,6
Услуги образования	100,0	100,3	100,7	102,2	102,2	108,1
Организаций культуры	100,0	102,9	100,0	103,6	103,6	104,3
В сфере зарубежного туризма	100,0	100,0	100,0	112,2	109,3	104,4
Санаторно-оздоровительные	100,0	100,0	100,0	102,0	102,0	108,0
Медицинские	100,0	100,7	100,3	103,5	103,5	103,4
Ветеринарные	100,0	100,0	101,1	105,0	105,0	108,5
Услуги правового характера	100,0	100,0	100,0	104,0	104,0	100,0
Банков	101,0	99,96	97,4	95,5	97,6	98,9
Страхования	100,0	100,0	100,2	97,3	97,3	94,5
Физкультуры и спорта	100,0	100,3	102,8	103,9	103,9	102,4
Посреднические и прочие услуги	100,0	101,2	100,5	99,2	97,7	103,4

Средние тарифы на жилищно-коммунальные услуги в октябре 2020г.

Виды жилищно-коммунальных услуг	Рублей	В % к	
		сентябрю 2020	декабрю 2019
Содержание и ремонт жилья в государственном и муниципальном жилищных фондах, м ² общей площади	21,11	99,8	102,3
Наем жилых помещений в государственном и муниципальном жилищных фондах, м ² общей площади	5,97	100,0	100,0
Содержание, ремонт жилья для граждан - собственников жилья в результате приватизации, граждан - собственников жилых помещений по иным основаниям, м ² общей площади	21,11	99,8	102,3
Услуги по организации и выполнению работ по эксплуатации домов ЖК, ЖСК, ТСЖ, м ² общей площади	19,31	100,0	100,9
Взносы на капитальный ремонт, м ² общей площади	7,85	100,0	300,0
Аренда однокомнатной квартиры у частных лиц, месяц	15816,39	101,2	102,3
Аренда двухкомнатной квартиры у частных лиц, месяц	19520,14	102,5	102,5
Проживание в гостинице, сутки с человека	1528,54	100,0	102,0
Проживание в студенческом общежитии, месяц	764,70	100,0	103,8
Обращение с твердыми коммунальными отходами, месяц с человека	124,86	100,0	103,8
Отопление, Гкал	1938,64	100,0	104,1

Окончание

Виды жилищно-коммунальных услуг	Рублей	В % к	
		сентябрю 2020	декабрю 2019
Водоснабжение холодное, м ³	51,10	100,0	104,6
Водоотведение, м ³	48,74	100,0	105,7
Водоснабжение горячее, м ³	194,01	100,0	104,3
Газ сетевой, месяц с человека	71,19	100,0	103,1
Газ сетевой, м ³	5,61	100,0	103,1
Газ сжиженный, месяц с человека	402,86	100,0	104,0
Газ сжиженный, м ³	110,77	100,0	104,0
Электроэнергия в квартирах без электроплит за минимальный объем потребления, в расчете за 100 кВт.ч	490,00	100,0	103,8
Электроэнергия в квартирах без электроплит сверх минимального объема потребления, в расчете за 100 кВт.ч	490,00	100,0	103,8
Электроэнергия в квартирах с электроплитами за минимальный объем потребления, в расчете за 100 кВт.ч	343,00	100,0	103,9
Электроэнергия в квартирах с электроплитами сверх минимального объема потребления, в расчете за 100 кВт.ч	343,00	100,0	103,9

Индексы цен на рынке жилья

На конец периода; в процентах

	Первичный рынок				Вторичный рынок			
	III квартал 2020 к		справочно III квартал 2019 к		III квартал 2020 к		справочно III квартал 2019 к	
	II кварталу 2020	IV кварталу 2019	II кварталу 2019	IV кварталу 2018	II кварталу 2020	IV кварталу 2019	II кварталу 2019	IV кварталу 2018
	Все квартиры	105,2	105,5	101,2	112,8	100,7	102,4	97,8
в том числе:								
низкого качества	-	-	-	-	101,4	101,8	101,3	103,1
среднего качества (типовые)	101,5	104,5	95,8	96,7
улучшенного качества	105,2	105,5	101,2	112,8	100,2	101,3	98,3	102,7
элитные	100,7	100,5	99,4	99,8

Средние цены жилых помещений разных типов на первичном и вторичном рынках жилья

На конец квартала; тысяча рублей за 1 квадратный метр общей площади

	Первичный рынок		Вторичный рынок	
	III квартал 2020	справочно III квартал 2019	III квартал 2020	справочно III квартал 2019
Все квартиры	48,9	49,5	53,9	55,0
в том числе:				
низкого качества	-	-	46,3	44,3
среднего качества (типовые)	50,2	46,8
улучшенного качества	48,9	49,5	55,7	58,2
элитные	69,6	69,3

3. Цены производителей

Индекс цен производителей промышленных товаров, предназначенных для реализации на внутреннем рынке, в октябре 2020г. составил 99,5%, в том числе по видам экономической деятельности: «добыча полезных ископаемых» - 97,6%, «обрабатывающие производства» - 100,8%, «обеспечение электрической энергией, газом и паром; кондиционирование воздуха» - 100,8%, «водоснабжение; водоотведение, организация сбора и утилизации отходов, деятельность по ликвидации загрязнений» - 100,0%.

Индексы цен производителей по основным видам экономической деятельности

На конец периода; в процентах

	Всего ¹⁾		В том числе по видам экономической деятельности					
	к предыдущему периоду	к декабрю предыдущего года	добыча полезных ископаемых		обрабатывающие производства		обеспечение электрической энергией, газом и паром; кондиционирование воздуха	
			к предыдущему периоду	к декабрю предыдущего года	к предыдущему периоду	к декабрю предыдущего года	к предыдущему периоду	к декабрю предыдущего года
2019								
Январь	97,1	97,1	95,6	95,6	97,8	97,8	99,2	99,2
Февраль	102,2	99,3	107,7	102,9	98,7	96,5	98,8	98,0
Март	101,7	100,9	104,0	107,1	99,9	96,4	100,4	98,4
I квартал	100,9	х	107,1	х	96,4	х	98,4	х
Апрель	100,6	101,6	100,2	107,3	101,5	97,9	99,2	97,6
Май	102,2	103,8	103,8	111,4	101,1	98,9	100,8	98,4
Июнь	99,5	103,3	98,9	110,2	99,6	98,5	101,2	99,5
II квартал	102,3	х	102,9	х	102,2	х	101,2	х
Июль	97,3	100,5	93,4	102,9	99,9	98,4	101,0	100,5
Август	98,9	99,4	98,5	101,4	98,1	96,5	102,9	103,4
Сентябрь	100,1	99,5	99,3	100,7	100,8	97,3	100,3	103,7
III квартал	96,4	х	91,4	х	98,8	х	104,2	х
Октябрь	99,9	99,4	99,4	100,1	100,4	97,7	99,4	103,1
Ноябрь	99,0	98,4	97,7	97,7	100,3	97,9	98,6	101,6
Декабрь	101,3	99,6	103,1	100,8	100,2	98,1	99,4	101,0
IV квартал	100,1	х	100,2	х	100,9	х	97,4	х
2020								
Январь	100,3	100,3	100,03	100,03	100,5	100,5	100,7	100,7
Февраль	97,9	98,2	98,8	98,9	96,6	97,1	99,6	100,2
Март	97,1	95,3	94,8	93,8	98,6	95,7	98,7	98,9
I квартал	95,3	х	93,8	х	95,7	х	98,9	х
Апрель	88,9	84,7	79,2	74,2	94,3	90,2	100,4	99,3
Май	95,8	81,1	86,3	64,0	102,2	92,2	98,6	97,9
Июнь	114,7	93,1	133,0	85,2	106,9	98,6	102,1	99,95
II квартал	97,7	х	90,9	х	103,0	х	101,1	х
Июль	105,1	97,9	112,7	96,0	99,4	98,0	103,2	103,1
Август	99,5	97,4	99,0	95,1	98,9	96,9	103,4	106,6
Сентябрь	100,5	97,9	101,0	96,0	100,2	97,1	99,8	106,5
III квартал	105,1	х	112,7	х	98,5	х	106,5	х
Октябрь	99,5	97,3	97,6	93,7	100,8	97,8	100,8	107,4

¹⁾ По видам деятельности «Добыча полезных ископаемых», «Обрабатывающие производства», «Обеспечение электрической энергией, газом и паром; кондиционирование воздуха», «Водоснабжение; водоотведение, организация сбора и утилизации отходов, деятельность по ликвидации загрязнений».

Индексы цен производителей промышленных товаров по отдельным видам экономической деятельности

На конец периода; в процентах

	К предыдущему месяцу			Октябрь 2020 к		Справочно октябрь 2019 к декабрю 2018
	август 2020	сентябрь 2020	октябрь 2020	октябрю 2019	декабрю 2019	
Индекс цен производителей промышленных товаров	99,5	100,5	99,5	97,7	97,3	99,4
Добыча полезных ископаемых	99,0	101,0	97,6	94,6	93,7	100,1
Добыча угля	97,2	100,4	100,3	95,6	96,7	77,4
Добыча сырой нефти и природного газа	98,8	101,9	95,1	86,9	85,1	106,1
Добыча металлических руд	100,0	100,0	100,0	100,0	100,0	105,8
Добыча прочих полезных ископаемых	100,0	100,0	100,0	110,2	110,2	100,3
Предоставление услуг в области добычи полезных ископаемых	100,0	100,0	100,0	106,6	106,6	104,5
Обрабатывающие производства	98,9	100,2	100,8	98,4	97,8	97,7
Производство пищевых продуктов	100,3	100,6	100,1	104,6	103,5	98,5
Производство напитков	100,01	100,0	100,04	104,9	104,9	102,6
Производство текстильных изделий	100,0	100,0	100,0	100,0	100,0	100,0
Производство нетканых текстильных материалов и изделий из них, кроме одежды	100,0	100,0	100,0	100,0	100,0	100,0
Производство одежды	100,0	100,0	100,0	120,2	120,2	100,4
Производство обуви	100,0	100,0	116,0	105,5	105,5	109,9
Обработка древесины и производство изделий из дерева, кроме мебели	99,9	102,1	101,1	103,7	103,7	106,6
Производство бумаги и бумажных изделий	100,4	99,9	100,2	98,6	98,2	95,9
Производство целлюлозы, древесной массы, бумаги, картона	100,4	99,9	100,2	98,5	98,1	95,6
Производство изделий из бумаги и картона	100,1	99,9	100,2	100,04	100,04	100,6
Производство нефтепродуктов	95,7	97,1	105,0	93,5	92,4	94,1
Производство химических веществ и химических продуктов	100,0	98,2	100,0	98,2	98,2	99,1
Производство резиновых и пластмассовых изделий	100,01	100,5	100,04	100,9	100,9	100,8
Производство прочей неметаллической минеральной продукции	100,2	100,0	100,0	103,8	100,9	105,3
Производство электрического оборудования	100,0	100,0	100,0	110,1	110,1	110,1
Обеспечение электрической энергией, газом и паром	103,4	99,8	100,8	105,3	107,4	103,1
Производство, передача и распределение электроэнергии	103,5	99,7	101,4	105,5	109,1	102,8
Производство и распределение газообразного топлива	100,0	100,0	100,0	103,7	103,7	100,5
Производство, передача и распределение пара и горячей воды	103,6	100,0	100,0	105,0	105,0	103,7
Водоснабжение; водоотведение, организация сбора и утилизации отходов, деятельность по ликвидации загрязнений	100,0	100,0	100,0	102,3	102,3	101,1

Индекс цен производителей промышленных товаров по основным видам экономической деятельности

В процентах к декабрю предыдущего года



В октябре 2020г. индекс цен на сельскохозяйственную продукцию составил 101,3%, в том числе на продукцию растениеводства - 85,7%, животноводства - 101,6%.

Индексы цен производителей сельскохозяйственной продукции

На конец периода; в процентах

	Всего		Растениеводства		Животноводства	
	к предыдущему периоду	к декабрю предыдущего года	к предыдущему периоду	к декабрю предыдущего года	к предыдущему периоду	к декабрю предыдущего года
2019						
Январь	98,2	98,2	101,1	101,1	98,1	98,1
Февраль	98,0	96,2	101,9	103,0	97,8	96,0
Март	100,3	96,5	108,7	112,0	100,1	96,0
I квартал	96,5	х	112,0	х	96,0	х
Апрель	100,8	97,3	90,4	101,2	101,2	97,2
Май	99,0	96,3	122,2	123,7	98,3	95,5
Июнь	97,6	94,0	80,2	99,1	98,2	93,8
II квартал	97,4	х	88,5	х	97,7	х
Июль	104,0	97,7	109,4	108,5	103,8	97,4
Август	98,9	96,7	79,5	86,2	99,6	97,0
Сентябрь	99,4	96,1	91,0	78,4	99,6	96,6
III квартал	102,2	х	79,1	х	103,0	х
Октябрь	100,7	96,8	110,6	86,7	100,5	97,1
Ноябрь	99,8	96,6	102,3	88,7	99,7	96,8
Декабрь	99,6	96,3	102,9	91,3	99,6	96,4
IV квартал	100,2	х	116,4	х	99,8	х
2020						
Январь	98,2	98,2	97,2	97,2	98,2	98,2
Февраль	98,0	96,2	115,3	112,1	97,5	95,8
Март	102,9	99,0	102,5	114,8	102,9	98,6
I квартал	99,0	х	114,8	х	98,6	х
Апрель	102,1	101,0	80,2	92,1	102,7	101,3
Май	97,0	98,1	102,6	94,5	96,9	98,1
Июнь	101,6	99,6	84,8	80,1	102,0	100,1
II квартал	100,6	х	69,7	х	101,6	х
Июль	101,9	101,5	112,7	90,2	101,7	101,8
Август	99,3	100,8	69,1	62,3	100,02	101,9
Сентябрь	100,6	101,5	109,8	68,4	100,5	102,3
III квартал	101,8	х	85,4	х	102,2	х
Октябрь	101,3	102,8	85,7	58,6	101,6	103,9

Индексы цен производителей отдельных видов и групп сельскохозяйственной продукции

На конец периода; в процентах

	К предыдущему месяцу			Октябрь 2020 к		Справочно октябрь 2019 к декабрю 2018
	август 2020	сентябрь 2020	октябрь 2020	октябрю 2019	декабрю 2019	
Продукция растениеводства	69,1	109,8	85,7	67,2	58,6	86,7
картофель	100,0	100,0	100,0	109,1	109,1	107,7
овощи	66,9	110,8	84,3	64,3	55,7	86,2
Продукция животноводства	100,02	100,5	101,6	103,2	103,9	97,1
скот и птица	100,02	100,0	100,0	103,3	104,7	98,6
молоко	100,1	100,5	101,7	106,1	105,0	100,8
яйца куриные	100,0	104,9	116,3	100,0	97,1	84,0

В октябре 2020г. индекс цен на продукцию (затраты, услуги) инвестиционного назначения составил 100,4%, в том числе на строительную продукцию - 100,1%, приобретение машин и оборудования инвестиционного назначения - 101,2%, прочую продукцию инвестиционного назначения - 100,02%. Цены на материалы, детали и конструкции, приобретаемые строительными организациями, в октябре 2020г. снизились на 0,3%.

Индексы цен на продукцию (затраты, услуги) инвестиционного назначения

На конец периода; в процентах

	Сводный индекс цен		Производителей на строительную продукцию		Приобретение машин и оборудования инвестиционного назначения		Прочая продукция инвестиционного назначения	
	к предыдущему периоду	к декабрю предыдущего года	к предыдущему периоду	к декабрю предыдущего года	к предыдущему периоду	к декабрю предыдущего года	к предыдущему периоду	к декабрю предыдущего года
2019								
Январь	101,0	101,0	101,4	101,4	101,3	101,3	100,01	100,01
Февраль	100,9	101,9	100,7	102,0	99,95	101,2	102,5	102,5
Март	100,1	102,0	100,1	102,1	100,3	101,5	100,01	102,5
I квартал	102,0	x	102,1	x	101,5	x	102,5	x
Апрель	100,2	102,2	100,1	102,3	100,5	102,0	100,02	102,5
Май	99,98	102,2	99,6	101,9	101,0	103,0	99,99	102,5
Июнь	99,98	102,2	99,8	101,7	100,5	103,4	100,0	102,5
II квартал	100,1	x	99,5	x	101,9	x	100,01	x
Июль	99,98	102,1	99,96	101,6	100,03	103,5	100,04	102,5
Август	100,5	102,6	99,7	101,3	102,8	106,4	99,99	102,5
Сентябрь	100,01	102,6	99,9	101,2	100,3	106,7	99,98	102,5
III квартал	100,5	x	99,6	x	103,2	x	100,01	x
Октябрь	99,9	102,5	99,7	101,0	100,2	107,0	99,99	102,5
Ноябрь	100,1	102,6	100,05	101,0	100,3	107,2	100,0	102,5
Декабрь	99,7	102,3	99,6	100,6	99,95	107,2	100,01	102,5
IV квартал	99,7	x	99,4	x	100,4	x	100,01	x
2020								
Январь	99,6	99,6	99,8	99,8	99,2	99,2	100,02	100,02
Февраль	100,4	100,1	99,7	99,5	101,8	101,0	100,0	100,02
Март	102,4	102,5	100,4	99,9	106,8	107,9	100,02	100,04
I квартал	102,5	x	99,9	x	107,9	x	100,04	x
Апрель	100,3	102,8	99,9	99,8	101,2	109,1	100,03	100,1
Май	99,7	102,5	100,2	100,00	98,7	107,8	99,99	100,1
Июнь	99,2	101,6	99,8	99,8	97,8	105,3	100,02	100,1
II квартал	99,2	x	99,8	x	97,7	x	100,05	x
Июль	100,6	102,2	100,2	99,9	101,6	107,1	100,02	100,1
Август	100,7	102,9	100,2	100,1	101,8	108,9	100,0	100,1
Сентябрь	100,3	103,2	99,99	100,1	100,9	109,9	100,0	100,1
III квартал	101,6	x	100,4	x	104,3	x	100,01	x
Октябрь	100,4	103,7	100,1	100,3	101,2	111,2	100,02	100,1

Индексы цен приобретения отдельных видов материалов строительными организациями

На конец периода; в процентах

	К предыдущему месяцу			Октябрь 2020 к		Справочно октябрь 2019 к декабрю 2018
	август 2020	сентябрь 2020	октябрь 2020	октябрю 2019	декабрю 2019	
Плиты перекрытий железобетонные	100,0	100,0	100,0	104,5	104,5	109,1
Бетон, готовый для заливки (товарный бетон)	100,0	100,0	99,9	99,9	99,9	109,3
Кирпич керамический неогнеупорный строительный	100,2	100,4	100,0	101,7	101,7	105,1
Щебень	100,5	98,9	99,8	104,3	104,3	104,2
Пески природные	99,8	99,5	100,5	96,2	96,2	102,9
Сталь арматурная горячекатаная для железобетонных конструкций	100,0	100,0	97,8	97,8	97,8	103,5
Цементы общестроительные	100,0	100,0	100,0	102,8	102,8	100,1
Битумы нефтяные	100,0	100,0	100,0	98,8	98,8	100,2
Трубы полимерные жесткие прочие	100,0	100,0	100,0	98,5	99,97	98,1

Тарифы на грузовые перевозки трубопроводным транспортом в октябре 2020г. снизились на 19,8%.

Индексы тарифов на грузовые перевозки

На конец периода; в процентах

	Всего		В том числе							
	к преды- дущему периоду	к декабрю предыду- щего года	трубопроводный		внутренний водный		автомобильный		воздушный	
			к преды- дущему периоду	к декабрю предыду- щего года	к преды- дущему периоду	к декабрю предыду- щего года	к преды- дущему периоду	к декабрю предыду- щего года	к преды- дущему периоду	к декабрю предыду- щего года
2019										
Январь	90,0	90,0	89,9	89,9	100,0	100,0	100,4	100,4	98,3	98,3
Февраль	100,0	90,0	100,0	89,9	100,0	100,0	100,0	100,4	100,0	98,3
Март	100,0	90,0	100,0	89,9	100,0	100,0	100,0	100,4	100,0	98,3
I квартал	90,0	х	90,0	х	100,0	х	100,4	х	98,3	х
Апрель	119,2	107,2	119,3	107,3	100,0	100,0	100,0	100,4	100,0	98,3
Май	100,0	107,2	100,0	107,3	100,0	100,0	100,0	100,4	100,0	98,3
Июнь	100,0	107,2	100,0	107,3	100,0	100,0	100,0	100,4	100,0	98,3
II квартал	119,2	х	119,3	х	100,0	х	100,0	х	100,0	х
Июль	107,7	115,4	107,7	115,5	100,0	100,0	100,0	100,4	100,0	98,3
Август	100,0	115,4	100,0	115,5	100,0	100,0	100,0	100,4	100,0	98,3
Сентябрь	100,0	115,4	100,0	115,5	100,0	100,0	100,0	100,4	100,0	98,3
III квартал	107,7	х	107,7	х	100,0	х	100,0	х	100,0	х
Октябрь	88,6	102,2	88,5	102,3	100,0	100,0	100,0	100,4	100,0	98,3
Ноябрь	100,0	102,2	100,0	102,3	100,0	100,0	100,0	100,4	100,0	98,3
Декабрь	100,0	102,2	100,0	102,3	100,0	100,0	100,0	100,4	100,0	98,3
IV квартал	88,6	х	88,5	х	100,0	х	100,0	х	100,0	х
2020										
Январь	89,9	89,9	89,8	89,8	100,0	100,0	100,5	100,5	100,0	100,0
Февраль	100,0	89,9	100,0	89,8	100,0	100,0	100,0	100,5	100,0	100,0
Март	100,0	89,9	100,0	89,8	100,0	100,0	100,0	100,5	100,0	100,0
I квартал	89,9	х	89,8	х	100,0	х	100,5	х	100,0	х
Апрель	109,2	98,1	109,2	98,1	100,0	100,0	100,0	100,5	100,0	100,0
Май	100,0	98,1	100,0	98,1	100,0	100,0	100,0	100,5	100,0	100,0
Июнь	100,0	98,1	100,0	98,1	100,0	100,0	100,0	100,5	100,0	100,0
II квартал	109,2	х	109,2	х	100,0	х	100,0	х	100,0	х
Июль	105,4	103,4	105,4	103,4	100,0	100,0	100,0	100,5	100,0	100,0
Август	100,0	103,4	100,0	103,4	100,0	100,0	100,0	100,5	100,0	100,0
Сентябрь	100,0	103,4	100,0	103,4	100,0	100,0	100,0	100,5	100,0	100,0
III квартал	105,4	х	105,4	х	100,0	х	100,0	х	100,0	х
Октябрь	80,3	83,0	80,2	82,9	100,0	100,0	100,0	100,5	100,0	100,0

Индексы тарифов на грузовые перевозки по видам транспорта

На конец периода; в процентах

	К предыдущему месяцу			Октябрь 2020 к		Справочно октябрь 2019 к декабрю 2018
	август 2020	сентябрь 2020	октябрь 2020	октябрю 2019	декабрю 2019	
Грузовой транспорт - всего	100,0	100,0	80,3	83,0	83,0	102,2
в том числе:						
трубопроводный	100,0	100,0	80,2	82,9	82,9	102,3
внутренний водный	100,0	100,0	100,0	100,0	100,0	100,0
автомобильный	100,0	100,0	100,0	100,5	100,5	100,4
воздушный	100,0	100,0	100,0	100,0	100,0	98,3
Железнодорожный транспорт ¹⁾	100,0	100,0	100,0	103,5	103,5	103,6

¹⁾ По данным Ярославльстата, в целом по Северной железной дороге.

VII. ФИНАНСЫ

1. Государственные финансы

Исполнение консолидированного бюджета Республики Коми

По данным Министерства финансов Республики Коми; миллионов рублей

	2019			2020		
	Доходы	Расходы ¹⁾	Дефицит (-), профицит	Доходы	Расходы ¹⁾	Дефицит (-), профицит
Январь	3712,3	5217,3	-1505,0	3257,1	5559,5	-2302,4
Январь-февраль	7343,3	11735,9	-4392,7	6990,4	13243,2	-6252,9
Январь-март	18363,5	19170,9	-807,4	19889,5	21570,5	-1681,0
Январь-апрель	32199,6	27116,1	5083,5	26353,8	30588,6	-4234,9
Январь-май	43849,1	35023,3	8825,8	38719,6	39115,5	-395,9
Январь-июнь	49249,6	44408,4	4841,2	44402,5	50710,5	-6308,0
Январь-июль	60820,3	52498,5	8321,8	56718,2	61397,2	-4678,9
Январь-август	67357,7	58983,8	8373,9	63328,6	70220,1	-6891,4
Январь-сентябрь	72966,8	66327,8	6639,0	69740,1	79864,2	-10124,1
Январь-октябрь	83440,6	75303,1	8137,5			
Январь-ноябрь	90571,6	83485,3	7086,3			
Год	99128,4	95462,4	3666,0			

¹⁾ Без учета межбюджетных трансфертов.

В январе-сентябре 2020г. доходы консолидированного бюджета по сравнению с соответствующим периодом 2019г. сложились на 4% ниже, расходы - на 20% выше. На обслуживание государственного и муниципального долга направлено 1,5 миллиарда рублей, или 2% произведенных расходов.

Структура консолидированного бюджета Республики Коми в январе-сентябре 2020г.

По данным Министерства финансов Республики Коми

	Млн руб	В процентах к	
		январю-сентябрю 2019	итого
Доходы - всего	69740,1	95,6	100
в том числе:			
налоги на прибыль, доходы	30271,3	71,7	43
налоги на товары (работы, услуги), реализуемые на территории Российской Федерации	3082,2	98,6	4
налоги на совокупный доход	1795,1	81,3	3
налоги на имущество	15970,2	99,0	23
налоги, сборы и регулярные платежи за пользование природными ресурсами	239,0	70,2	0
государственная пошлина, сборы	205,7	85,4	0
доходы от использования имущества, находящегося в государственной и муниципальной собственности	623,6	68,4	1
платежи при пользовании природными ресурсами	683,2	125,4	1
доходы от оказания платных услуг и компенсации затрат государства	118,1	73,7	0
доходы от продажи материальных и нематериальных активов	108,6	46,4	0
административные платежи и сборы	0,1	67,3	0
штрафы, санкции, возмещение ущерба	472,4	76,7	1
прочие неналоговые доходы	14,4	25,9	0
безвозмездные поступления	16156,3	263	23
Расходы - всего	79864,2	120,4	100
из них на:			
общегосударственные вопросы	5379,5	111,7	7
национальную безопасность и правоохранительную деятельность	1297,5	108,1	2
национальную экономику	9185,0	121,3	12
жилищно-коммунальное хозяйство	5858,7	134,9	7
охрану окружающей среды	88,3	120,5	0
образование	21593,5	105,6	27
культуру, кинематографию	3193,0	102,5	4
здравоохранение	9711,8	158,4	12
социальную политику	19129,1	125,8	24
физическую культуру и спорт	2721,0	187,5	3
средства массовой информации	199,5	108,3	0
обслуживание государственного и муниципального долга	1506,4	84,5	2

Дефицит консолидированного бюджета Республики Коми в январе-сентябре 2020г. составил 10,1 миллиарда рублей, в январе-сентябре 2019г. бюджет был исполнен с профицитом 6,6 миллиарда рублей.

Источники финансирования дефицита консолидированного бюджета Республики Коми

По данным Министерства финансов Республики Коми; миллионов рублей

	Январь-сентябрь	
	2019	2020
Общее финансирование ¹⁾ - всего	-6639,0	10124,1
в том числе:		
государственные (муниципальные) ценные бумаги, номинальная стоимость которых указана в валюте Российской Федерации	-1480,4	-1480,4
кредиты кредитных организаций в валюте Российской Федерации	-721,5	-1426,9
бюджетные кредиты от других бюджетов бюджетной системы	473,5	5100,0
иные источники внутреннего финансирования	6487,7	8619,1
изменение остатков средств	-11398,2	-687,7

¹⁾ С учетом погашения основной суммы задолженности (долга). Величина превышения доходов над расходами (профицит) имеет положительный знак, а величина дефицита - отрицательный знак. Профицит или дефицит покрываются за счет финансирования такой же величины, но с противоположным знаком.

По оперативным данным Управления Федеральной налоговой службы по Республике Коми, в январе-сентябре 2020г. от налогоплательщиков республики поступило налогов, сборов и иных обязательных платежей (без страховых взносов на обязательное пенсионное страхование, платежей в государственные внебюджетные фонды и погашения задолженности по ним) в бюджетную систему Российской Федерации на сумму 127,3 миллиарда рублей, что на 31% меньше, чем за соответствующий период 2019 года.

Налоги, сборы, иные обязательные платежи и задолженность по ним, сложившаяся в Республике Коми перед бюджетами всех уровней ¹⁾

По данным Управления Федеральной налоговой службы по Республике Коми; миллионов рублей

	Поступило - всего	В том числе в			Задолженность по налогам и сборам, (на начало месяца) ²⁾	В том числе недоимка
		федеральный бюджет	консолидированный бюджет республики	из него в бюджеты муниципальных образований		
2019						
Январь	15961,5	11940,6	4020,9	676,9	5411,9	2359,0
Февраль	14360,4	11082,9	3277,5	768,1	6833,3	3696,6
Март	23435,7	12946,0	10489,7	838,1	6740,2	3444,9
I квартал	53757,6	35969,5	17788,1	2283,1	x	x
Апрель	27803,6	14632,9	13170,6	1193,1	6209,2	2995,1
Май	23710,5	12611,7	11098,9	823,5	7942,8	4603,0
Июнь	19995,1	15907,0	4088,1	738,9	6062,6	3225,6
II квартал	71509,2	43151,6	28357,6	2755,5	x	x
I полугодие	125266,8	79121,1	46145,7	5038,6	x	x
Июль	25151,2	14308,6	10842,6	1010,6	5663,2	2802,1
Август	16278,0	10472,9	5805,1	745,2	5988,4	3343,3
Сентябрь	17283,3	13039,2	4244,2	659,7	5079,2	2328,2
III квартал	58712,5	37820,7	20891,9	2415,5	x	x
Январь-сентябрь	183979,3	116941,8	67037,6	7454,1	x	x

Окончание

	Поступило - всего	В том числе в			Задолженность по налогам и сборам, (на начало месяца) ²⁾	В том числе недоимка
		федеральный бюджет	консолидированный бюджет республики	из него в бюджеты муниципальных образований		
Октябрь	23340,6	13856,9	9483,7	1147,8	4979,8	2215,1
Ноябрь	16869,3	10574,5	6294,7	877,1	6212,4	3322,0
Декабрь	20534,0	14164,7	6369,3	1317,1	5937,8	3031,3
IV квартал	60743,9	38596,1	22147,7	3342,0	x	x
Год	244723,2	155537,9	89185,3	10796,1	x	x
2020						
Январь	16325,9	13284,7	3041,2	680,9	4803,5	2658,0
Февраль	13692,6	10322,9	3369,7	843,4	5626,1	3346,0
Март	24258,1	12387,6	11870,5	880,0	5446,5	3205,7
I квартал	54276,6	35995,2	18281,4	2404,3	x	x
Апрель	15031,0	9156,3	5874,7	920,7	5310,3	3141,6
Май	10764,0	2146,2	8617,9	704,0	5952,8	3646,0
Июнь	9853,9	6317,7	3536,1	783,1	7642,5	5266,3
II квартал	35648,9	17620,2	18028,7	2407,8	x	x
I полугодие	89925,5	53615,4	36310,1	4812,1	x	x
Июль	14884,2	6648,5	8235,7	1034,8	7065,0	4631,9
Август	8242,2	2942,9	5299,3	774,5	8746,4	6226,2
Сентябрь	14216,9	9782,2	4434,7	756,1	8061,2	5544,5
III квартал	37343,3	19373,6	17969,7	2565,4	x	x
Январь-сентябрь	127268,8	72989,0	54279,8	7377,5	x	x
Январь-сентябрь 2020 в % к январю- сентябрю 2019	69,2	62,4	81,0	99,0	x	x

¹⁾ Без доходов по страховым взносам на обязательное социальное страхование, платежей от страховых взносов на обязательное пенсионное страхование, задолженности по единому социальному налогу, а также средств в счет погашения недоимки, пеней и штрафов по страховым взносам в государственные внебюджетные фонды.

²⁾ Включая задолженность по пеням и налоговым санкциям, в том числе индивидуальных предпринимателей и граждан, находящихся в процедурах банкротства.

Поступление доходов по страховым взносам на обязательное социальное страхование в январе-сентябре 2020г.

По данным Управления Федеральной налоговой службы по Республике Коми

	Млн руб	В % к январю- сентябрю 2019
Всего	36211,1	106,9
в том числе:		
страховые и другие взносы на обязательное пенсионное страхование, зачисляемые в Пенсионный фонд Российской Федерации	27117,2	100,3
страховые взносы на обязательное социальное страхование на случай временной нетрудоспособности и в связи с материнством	2713,4	400
страховые взносы на обязательное медицинское страхование работающего населения, зачисляемые в бюджет Федерального фонда обязательного медицинского страхования	6380,5	103,5

Налоги, сборы, иные обязательные платежи по видам в январе-сентябре 2020г. ¹⁾
 По данным Управления Федеральной налоговой службы по Республике Коми

	Поступило - всего, млн руб	В том числе в			В % к	
		федеральный бюджет	консолидированный бюджет республики	из него в бюджеты муниципальных образований	январю- сентябрю 2019	итого
Всего	127268,8	72989,0	54279,8	7377,5	69,2	100
из них:						
налог на прибыль организаций	13442,8	1921,8	11521,0	-	49,7	11
налог на доходы физических лиц	18750,2	-	18750,2	5900,2	105,6	15
налог на добавленную стоимость на товары (работы, услуги), реализуемые на территории Российской Федерации	3704,3	3704,3	-	-	33,5	3
акцизы по подакцизным товарам (продукции), производимым на территории Российской Федерации	11122,5	5258,9	5863,5	-	213	9
налоги на товары, ввозимые на территорию Российской Федерации	37,5	37,5	-	-	88,1	0
налоги на имущество	15970,2	-	15970,2	244,2	99,0	13
из них:						
налог на имущество организаций	15284,0	-	15284,0	-	100,8	12
налог на добычу полезных ископаемых	61972,0	61736,3	235,7	-	59,6	49
государственная пошлина	189,3	65,8	123,5	123,4	95,5	0
платежи при пользовании природными ресурсами	26,4	10,6	15,8	-	91,3	0
штрафы, санкции, возмещение ущерба	54,9	53,5	1,4	4,8	119,5	0
налоги на совокупный доход	1795,0	-	1795,0	1104,9	81,3	1

¹⁾ Без доходов по страховым взносам на обязательное социальное страхование, платежей от страховых взносов на обязательное пенсионное страхование, задолженности по единому социальному налогу, а также средств в счет погашения недоимки, пеней и штрафов по страховым взносам в государственные внебюджетные фонды.

Совокупная задолженность перед бюджетами всех уровней, включая урегулированную и невозможную к взысканию, по налогам, сборам, страховым взносам, пеням и налоговым санкциям на 1 октября 2020г. составила 8,7 миллиардов рублей. За месяц ее размер снизился на 28%, в том числе по налогам и сборам - на 44%. Размер урегулированной и невозможной к взысканию задолженности увеличился на 5%. По сравнению с соответствующей датой 2019г. задолженность сложилась ниже на 11%.

Задолженность по налогам, сборам, страховым взносам, пеням и налоговым санкциям, сложившаяся на 1 октября 2020г. ¹⁾

По данным Управления Федеральной налоговой службы по Республике Коми

	Млн руб	В % к		
		1 сентября 2020	1 октября 2019	итого
Задолженность - всего	8683,5	72,4	88,9	100
в том числе по:				
налогам, сборам, страховым взносам, пеням и налоговым санкциям	4551,6	56,5	91,4	52
из них по:				
федеральным налогам и сборам	2580,4	47,6	98,4	30
в том числе:				
налог на прибыль организаций	223,2	66,5	132,2	3
налог на добавленную стоимость	1554,6	73,5	110,2	18
налог на добычу полезных ископаемых	236,2	11,1	37,3	3
региональным налогам и сборам	283,0	94,5	64,7	3
местным налогам и сборам	99,9	95,0	69,1	1
налогам со специальным налоговым режимом	267,7	66,6	136,9	3
единому социальному налогу	2,6	98,3	67,4	0
платежам в государственные внебюджетные фонды	1,0	97,0	54,0	0
страховым взносам	1317,1	72,1	83,7	15
урегулированная и невозможная к взысканию задолженность по налогам, сборам, страховым взносам, пеням и налоговым санкциям	4132,0	105,1	86,3	48

¹⁾ Включая задолженность по пеням и налоговым санкциям, в том числе индивидуальных предпринимателей и граждан, находящихся в процедурах банкротства.

2. Финансовая деятельность организаций

ФИНАНСОВЫЕ РЕЗУЛЬТАТЫ ДЕЯТЕЛЬНОСТИ ОРГАНИЗАЦИЙ. В январе-августе 2020г. сальдированный финансовый результат (прибыль минус убыток) организаций (кроме субъектов малого предпринимательства, кредитных организаций, государственных и муниципальных учреждений, некредитных финансовых организаций) в действовавших ценах сложился положительный и составил 7,3 миллиарда рублей. Прибыль в размере 34,5 миллиарда рублей получили 166 организаций, а убыток на сумму 27,2 миллиарда рублей - 102 организации.

Финансовые результаты деятельности организаций по видам экономической деятельности в январе-августе 2020г.

	Сальдо прибылей (+) и убытков (-)		Прибыль (+)		Убыток (-)	
	млн руб	в % к январю-августу 2019 ¹⁾	млн руб	в % к январю-августу 2019 ¹⁾	млн руб	в % к январю-августу 2019 ¹⁾
Всего	7295,4	8,7	34460,1	39,7	27164,7	863
Сельское, лесное хозяйство, охота, рыболовство и рыбоводство	498,9	190,0	530,7	171,9	31,7	68,9
Добыча полезных ископаемых	-15224,4	-	8733,2	16,2	23957,6	26р
Обрабатывающие производства	13468,3	61,9	13859,6	62,8	391,4	119,3
Производство пищевых продуктов	54,2	156,5	60,4	139,0	6,2	70,3
Обработка древесины и производство изделий из дерева и пробки, кроме мебели, производство изделий из соломки и материалов для плетения	2368,0	115,2	2730,1	115,8	362,1	119,6
Обеспечение электрической энергией, газом и паром, кондиционирование воздуха	672,0	88,3	1093,9	86,9	421,9	84,8
Водоснабжение; водоотведение, организация сбора и утилизация отходов, деятельность по ликвидации загрязнений	38,0	60,8	112,8	112,9	74,8	199,8
Строительство	664,4	328	726,6	100,2	62,2	11,9
Торговля оптовая и розничная, ремонт автотранспортных средств и мотоциклов	168,7	358	201,7	204	33,0	63,7
Транспортировка и хранение	7971,1	111,5	8558,3	112,7	587,2	133,4
Деятельность гостиниц и предприятий общественного питания	-147,1	-	5,1	17,7	152,1	509
Деятельность в области информации и связи	20,1	235	21,0	173,7	0,9	24,8
Деятельность по операциям с недвижимым имуществом	-1122,5	-	122,8	143,0	1245,3	684
Деятельность профессиональная, научная и техническая	143,4	45,7	297,2	77,5	153,8	222
Предоставление прочих видов услуг	1,8	34,5	6,6	102,4	4,8	378

¹⁾ Темпы изменения сальдированного финансового результата отчетного периода по сравнению с соответствующим периодом предыдущего года рассчитаны с учетом:

- изменения круга отчетывающихся организаций;

- корректировки данных соответствующего периода предыдущего года исходя из изменений учетной политики, законодательных актов и др, в соответствии с методологией бухгалтерского учета.

Прочерк означает, что в одном или обоих сопоставимых периодах был получен отрицательный сальдированный финансовый результат.

В январе-августе 2020г. доля убыточных организаций по сравнению с соответствующим периодом 2019г. не изменилась и составила 38%.

Доля организаций, получивших прибыль (убыток) по видам экономической деятельности

В процентах к общему количеству организаций

	Январь-август 2020	
	доля прибыльных организаций	доля убыточных организаций
Всего	62	38
Сельское, лесное хозяйство, охота, рыболовство и рыбоводство	88	12
Добыча полезных ископаемых	41	59
Обрабатывающие производства	64	36
Производство пищевых продуктов	50	50
Обработка древесины и производство изделий из дерева и пробки, кроме мебели, производство изделий из соломки и материалов для плетения	46	54
Обеспечение электрической энергией, газом и паром, кондиционирование воздуха	59	41
Водоснабжение; водоотведение, организация сбора и утилизация отходов, деятельность по ликвидации загрязнений	80	20
Строительство	68	32
Торговля оптовая и розничная, ремонт автотранспортных средств и мотоциклов	70	30
Транспортировка и хранение	43	57
Деятельность гостиниц и предприятий общественного питания	30	70
Деятельность в области информации и связи	50	50
Деятельность по операциям с недвижимым имуществом	61	39
Деятельность профессиональная, научная и техническая	64	36
Предоставление прочих видов услуг	67	33

СОСТОЯНИЕ ПЛАТЕЖЕЙ И РАСЧЕТОВ В ОРГАНИЗАЦИЯХ. На конец августа 2020г. суммарная задолженность по обязательствам организаций составила 702,3 миллиарда рублей, из нее просроченная 18,9 - миллиарда рублей, или 2,7% от общей суммы задолженности (на конец июля 2020г. - 2,7%, на конец августа 2019г. - 4,0%).

Суммарная задолженность по обязательствам организаций в августе 2020г.

На конец месяца

	Всего, млн руб	Из нее просроченная задолженность		
		млн руб	в % к июлю 2020	справочно август 2019 в % к июлю 2019
Всего	702338	18901	99,7	99,9
в том числе:				
кредиторская задолженность	158947	18220	99,7	99,9
в % к итогу	23	96	x	x
зadolженность по кредитам банков и займам	543390	681	100,0	99,7
в % к итогу	77	4	x	x

Кредиторская задолженность на конец августа 2020г. составила 158,9 миллиарда рублей, из нее просроченная - 18,2 миллиарда рублей, или 11,5% от общей суммы кредиторской задолженности (на конец июля 2020г. - 11,5%, на конец августа 2019г. -15,0%).

Динамика кредиторской задолженности организаций

На конец месяца, миллионов рублей

	Всего	Из нее просроченная зadolженность	В том числе			Просроченная зadolженность в % к предыдущему месяцу
			поставщикам	в бюджеты всех уровней	по платежам в государственные внебюджетные фонды	
2019						
Январь	169079	24147	18593	857	1455	104,6
Февраль	169331	24239	18678	913	1491	100,4
Март	194987	25470	19595	858	1526	105,1
Апрель	182078	25284	19171	922	1580	99,3
Май	200007	24979	18680	912	1617	98,8
Июнь	192017	24679	18594	881	1582	98,8
Июль	172846	25842	19545	958	1637	104,7
Август	172637	25819	19535	965	1666	99,9
Сентябрь	165375	26310	19786	903	1574	101,9
Октябрь	164653	26590	20204	888	1649	101,1
Ноябрь	159144	26464	19905	932	1649	99,5
Декабрь	201904	27472	20736	1133	1681	103,8

Окончание

	Всего	Из нее просроченная задолженность	В том числе			Просроченная задолженность в % к предыдущему месяцу
			поставщикам	в бюджеты всех уровней	по платежам в государственные внебюджетные фонды	
2020						
Январь	165820	16687	12663	614	646	60,7
Февраль	185158	16355	12453	638	637	98,0
Март	185602	16700	12694	667	662	102,1
Апрель	180555	16833	12796	660	709	100,8
Май	171477	16665	12646	711	625	99,0
Июнь	152158	18254	13047	714	678	109,5
Июль	158499	18271	13073	665	736	100,1
Август	158947	18220	13042	636	662	99,7

В структуре просроченной кредиторской задолженности основной объем приходился на долги организаций, занимающихся обеспечением электрической энергией, газом и паром, кондиционированием воздуха (46,9% от суммы просроченной кредиторской задолженности).

Просроченная кредиторская задолженность организаций по видам экономической деятельности в августе 2020г.

На конец месяца; миллионов рублей

	Просроченная кредиторская задолженность	В том числе		
		поставщикам	в бюджеты всех уровней	по платежам в государственные внебюджетные фонды
Всего	18220	13042	636	662
Сельское, лесное хозяйство, охота, рыболовство и рыбоводство	94	49	10	12
Добыча полезных ископаемых	3177	1467	419	403
Обрабатывающие производства	507	484	12	6
Производство пищевых продуктов	-	-	-	-
Обработка древесины и производство изделий из дерева и пробки, кроме мебели, производство изделий из соломки и материалов для плетения	-	-	-	-
Обеспечение электрической энергией, газом и паром, кондиционирование воздуха	8544	7778	73	151
Водоснабжение; водоотведение, организация сбора и утилизация отходов, деятельность по ликвидации загрязнений	1971	1889	48	31
Строительство	1115	333	66	57
Торговля оптовая и розничная, ремонт автотранспортных средств и мотоциклов	848	443	-	-
Транспортировка и хранение	1720	373	-	2
Деятельность гостиниц и предприятий общественного питания	81	80	0	-
Деятельность в области информации и связи	0	0	-	-
Деятельность по операциям с недвижимым имуществом	133	126	1	1
Деятельность профессиональная, научная и техническая	-	-	-	-
Предоставление прочих видов услуг	-	-	-	-

Задолженность по полученным кредитам банков и займам на конец августа 2020г. составила 543,4 миллиарда рублей, в том числе просроченная - 0,7 миллиарда рублей, или 0,1% от общего объема задолженности по полученным кредитам банков и займам (на конец июля 2020г. - 0,1%, на конец августа 2019г. - 0,3%).

Дебиторская задолженность на конец августа 2020г. составила 283,6 миллиарда рублей, из нее просроченная - 13,4 миллиарда рублей, или 4,7% от общего объема дебиторской задолженности (на конец июля 2020г. - 3,3%, на конец августа 2019г. - 5,4%).

Динамика дебиторской задолженности организаций

На конец месяца; миллионов рублей

	Всего	Из нее просроченная зadolженность	Из нее		Просроченная зadolженность в % к предыдущему месяцу
			покупателей	в том числе государственных заказчиков	
2019					
Январь	276759	14408	13385	0	107,3
Февраль	283709	13850	12833	0	96,1
Март	308601	13711	12821	0	99,0
Апрель	294078	14603	13668	0	106,5
Май	290640	14411	13495	0	98,7
Июнь	274238	14188	13166	0	98,5
Июль	279277	14969	13881	0	105,5
Август	283779	15224	13926	0	101,7
Сентябрь	263696	14889	13828	0	97,8
Октябрь	268482	14200	13159	0	95,4
Ноябрь	258413	15266	14163	0	107,5
Декабрь	254694	14002	13015	0	91,7
2020					
Январь	235924	8594	7600	-	61,4
Февраль	256620	8931	8024	-	103,9
Март	295211	8407	7684	-	94,1
Апрель	251887	8781	7990	-	104,4
Май	251750	9057	8255	-	103,1
Июнь	252876	8825	7962	-	97,4
Июль	280058	9328	8357	-	105,7
Август	283615	13427	12467	-	143,9

Просроченная дебиторская задолженность организаций по видам экономической деятельности в августе 2020г.

На конец месяца; миллионов рублей

	Просроченная дебиторская зadolженность	В том числе покупателей
Всего	13427	12467
Сельское, лесное хозяйство, охота, рыболовство и рыбоводство	54	48
Добыча полезных ископаемых	5973	5683
Обрабатывающие производства	289	168
Производство пищевых продуктов	1	1
Обработка древесины и производство изделий из дерева и пробки, кроме мебели, производство изделий из соломки и материалов для плетения	32	20
Обеспечение электрической энергией, газом и паром, кондиционирование воздуха	2659	2640
Водоснабжение; водоотведение, организация сбора и утилизация отходов, деятельность по ликвидации загрязнений	2724	2694
Строительство	197	185
Торговля оптовая и розничная, ремонт автотранспортных средств и мотоциклов	663	348
Транспортировка и хранение	445	290
Деятельность гостиниц и предприятий общественного питания	8	6
Деятельность в области информации и связи	5	5
Деятельность по операциям с недвижимым имуществом	285	275
Деятельность профессиональная, научная и техническая	0	0
Предоставление прочих видов услуг	2	2

Превышение кредиторской задолженности над дебиторской задолженностью в августе 2020г.

На конец месяца

	Кредиторская задолженность, млн руб	Дебиторская задолженность, млн руб	Превышение кредиторской задолженности над дебиторской	
			всего ¹⁾ , млн руб	в % к дебиторской задолженности
Всего	158947	283615	-124668	-44,0
Сельское, лесное хозяйство, охота, рыболовство и рыбоводство	461	330	131	39,6
Добыча полезных ископаемых	65031	191436	-126406	-66,0
Обрабатывающие производства	28992	24318	4674	19,2
Производство пищевых продуктов	309	332	-22	-6,7
Обработка древесины и производство изделий из дерева и пробки, кроме мебели, производство изделий из соломки и материалов для плетения	5357	5326	31	0,6
Обеспечение электрической энергией, газом и паром, кондиционирование воздуха	17071	12110	4962	41,0
Водоснабжение; водоотведение, организация сбора и утилизация отходов, деятельность по ликвидации загрязнений	3134	3245	-111	-3,4
Строительство	3966	2772	1194	43,1
Торговля оптовая и розничная, ремонт автотранспортных средств и мотоциклов	2793	2547	247	9,7
Транспортировка и хранение	31446	42126	-10681	-25,4
Деятельность гостиниц и предприятий общественного питания	303	139	164	117,6
Деятельность в области информации и связи	38	42	-4	-8,4
Деятельность по операциям с недвижимым имуществом	1482	1303	179	13,8
Деятельность профессиональная, научная и техническая	3651	2506	1145	45,7
Предоставление прочих видов услуг	21	60	-39	-65,3

¹⁾ Знак минус означает превышение дебиторской задолженности над кредиторской.

VIII. УРОВЕНЬ ЖИЗНИ НАСЕЛЕНИЯ

1. Денежные доходы населения

ДЕНЕЖНЫЕ ДОХОДЫ НАСЕЛЕНИЯ в январе-сентябре 2020г., по предварительной оценке, сложились в размере 251,6 миллиарда рублей и были на 2,6% больше января-сентября 2019 года. Реальные денежные доходы (скорректированные на индекс потребительских цен) сократились на 1,6%, реальные располагаемые денежные доходы (доходы за вычетом обязательных платежей, скорректированные на индекс потребительских цен) уменьшились на 1,9%.

Среднедушевой денежный доход за девять месяцев т.г. в среднем за месяц составил 34,1 тысячи рублей, что на 3,8% больше января-сентября 2019 года.

В структуре денежных доходов населения в январе-сентябре 2020г. по сравнению с соответствующим периодом 2019г. отмечено увеличение удельного веса социальных выплат, снижение доли оплаты труда, доходов от предпринимательской деятельности и собственности.

ИСПОЛЬЗОВАНИЕ ДЕНЕЖНЫХ ДОХОДОВ НАСЕЛЕНИЯ. Денежные расходы населения в январе-сентябре 2020г. составили 214,2 миллиарда рублей, что на 1,7% меньше аналогичного периода 2019 года. За рассматриваемый период приrost сбережений населения увеличился в 1,4 раза, составив 37,4 миллиарда рублей.

Динамика денежных доходов и расходов населения ¹⁾

Миллиардов рублей

	Денежные доходы населения	Денежные расходы населения	Прирост (+), уменьшение (-) сбережений населения
2019			
I квартал	75,6	70,0	+5,6
II квартал	86,9	76,2	+10,7
Январь-июнь	162,5	146,3	+16,3
III квартал	82,9	71,7	+11,1
Январь-сентябрь	245,4	218,0	+27,4
IV квартал	105,6	82,7	+22,8
Год	351,0	300,7	+50,2
2020			
I квартал	78,9	72,1	+6,7
II квартал	86,8	68,2	+18,6
Январь-июнь	165,7	140,3	+25,4
III квартал	85,9	73,9	+12,0
Январь-сентябрь	251,6	214,2	+37,4

¹⁾ Предварительная оценка.

В январе-сентябре 2020г. по сравнению с соответствующим периодом 2019г. наблюдалось снижение потребительских расходов населения (на 2,7%), увеличение расходов на оплату обязательных платежей (на 3,9%).

В структуре использования денежных доходов населения республики отмечено увеличение удельного веса средств населения, направленных в сбережения при снижении доли потребительских расходов.

В январе-сентябре 2020г. также как и за аналогичный период 2019г. в среднем на месячный доход можно было приобрести 6,7 набора из 33 основных продуктов питания. За рассматриваемый период отмечен рост покупательной способности на овощи, сахар-песок, молоко питьевое и мясную продукцию. В то же время снизилась покупательная способность на такие социально-значимые продукты питания как рыба мороженая, масло сливочное, творог жирный, сыр, яйца куриные, чай черный, мука пшеничная, хлеб ржаной и пшеничный, рис, крупы, макаронные изделия и яблоки.

Динамика денежных доходов населения ¹⁾

	III квартал 2020	В % к		Январь- сентябрь 2020 в % к январю- сентябрю 2019	III квартал 2019	Справочно		январь- сентябрь 2019 в % к январю- сентябрю 2018
		III кварталу 2019	II кварталу 2020			в % к	III кварталу 2018	
Денежные доходы (в среднем на душу населения), рублей в месяц	34900	104,9	98,9	103,8	33270	107,3	95,4	104,4
Реальные денежные доходы	х	99,2	98,5	98,4	х	100,1	95,1	97,1
Реальные располагаемые денежные доходы	х	98,2	96,3	98,1	х	98,9	94,4	96,0

¹⁾ Предварительная оценка.

Динамика реальных и реальных располагаемых денежных доходов населения ¹⁾

В процентах

	Реальные денежные доходы		Реальные располагаемые денежные доходы	
	к соответствующему периоду предыдущего года	к предыдущему периоду	к соответствующему периоду предыдущего года	к предыдущему периоду
2019				
I квартал	95,1	71,8	94,5	71,7
II квартал	95,9	113,5	94,5	114,3
Январь-июнь	95,6	х	94,5	х
III квартал	100,1	95,1	98,9	94,4
Январь-сентябрь	97,1	х	96,0	х
IV квартал	99,5	128,3	98,3	127,1
Год	97,7	х	96,5	х
2020				
I квартал	100,4	72,5	100,0	72,9
II квартал	95,7	108,2	96,3	110,1
Январь-июнь	97,9	х	98,0	х
III квартал	99,2	98,5	98,2	96,3
Январь-сентябрь	98,4	х	98,1	х

¹⁾ Предварительная оценка.

Динамика среднедушевых денежных доходов населения ¹⁾

	Среднедушевой денежный доход, руб в месяц	В % к среднему значению по России	В % к соответствующему периоду предыдущего года	
			Республика Коми	справочно Россия
2019				
I квартал	30359	100,4	102,4	104,5
II квартал	34888	101,1	103,5	106,6
Январь-июнь	32623	100,8	103,0	105,6
III квартал	33270	94,7	107,3	108,0
Январь-сентябрь	32839	98,6	104,4	106,4
IV квартал	42388	103,1	104,4	105,8
Год	35435	100,5	104,3	106,2
2020				
I квартал	32051	101,7	105,6	104,6
II квартал	35283	108,0	101,1	94,6
Январь-июнь	33667	104,0	103,2	99,8
III квартал	34900	99,6	104,9	99,8
Январь-сентябрь	34078	103,0	103,8	99,3

¹⁾ Предварительная оценка.

Структура денежных доходов населения ¹⁾

В процентах к итогу

	Всего денежных доходов	В том числе				
		доходы от предпринимательской деятельности	оплата труда	из нее заработная плата работников организаций	социальные выплаты	доходы от собственности
2019						
I квартал	100	4,7	66,4	64,4	26,3	2,7
II квартал	100	4,1	66,4	61,6	26,4	3,1
Январь-июнь	100	4,3	66,4	62,9	26,4	2,9
III квартал	100	3,5	65,6	61,4	27,7	3,1
Январь-сентябрь	100	4,1	66,1	62,4	26,8	3,0
IV квартал	100	6,1	68,7	65,3	22,5	2,7
Год	100	4,7	66,9	62,9	25,5	2,9
2020						
I квартал	100	4,4	63,8	62,1	29,2	2,5
II квартал	100	3,1	66,5	64,2	27,6	2,8
Январь-июнь	100	3,7	65,2	63,2	28,4	2,7
III квартал	100	3,6	63,9	61,1	29,5	3,0
Январь-сентябрь	100	3,7	64,8	62,5	28,7	2,8

¹⁾ Предварительная оценка.

Использование денежных доходов населения ¹⁾

	Январь-сентябрь 2020	
	млн руб	в % к январю-сентябрю 2019
Денежные расходы	214203,7	98,3
в том числе:		
потребительские расходы ²⁾	175144,0	97,3
обязательные платежи и разнообразные взносы	37869,8	103,9
Прирост (уменьшение) сбережений ³⁾	37436,6	136,6

¹⁾ Предварительная оценка.

²⁾ С учетом объема платежей за товары (работы, услуги) зарубежным поставщикам за безналичный и наличный расчет.

³⁾ Сбережения включают прирост (уменьшение) сбережений во вкладах, приобретение ценных бумаг, изменение средств на счетах индивидуальных предпринимателей, приобретение недвижимости, покупку населением скота и птицы, прирост (уменьшение) наличных денег у населения, изменение задолженности по кредитам.

Структура использования денежных доходов населения ¹⁾

В процентах к итогу

	Денежные доходы	В том числе использовано на						
		покупку товаров и оплату услуг ²⁾	из них на покупку товаров и оплату услуг ³⁾		оплату обязательных платежей и прочих расходов	прирост (+), уменьшение (-) сбережений ⁴⁾	из них	
						во вкладах на рублевых и валютных счетах банков в рублевом эквиваленте	в наличных деньгах на руках и иностранной валюте в рублевом эквиваленте	
2019								
I квартал	100	76,9	56,6	18,4	15,7	+7,4	-3,5	+11,5
II квартал	100	72,6	54,1	16,8	15,1	+12,3	+7,4	+7,5
Январь-июнь	100	74,7	55,3	17,5	15,3	+10,0	+2,4	+9,4
III квартал	100	70,9	51,8	16,7	15,7	+13,4	-3,8	+21,0
Январь-сентябрь	100	73,3	54,1	17,2	15,5	+11,2	+0,3	+13,3
IV квартал	100	61,9	46,6	14,0	16,5	+21,6	+5,2	+16,7
Год	100	69,9	51,8	16,3	15,8	+14,3	+1,7	+14,3

Окончание

	Денежные доходы	В том числе использовано на						
		покупку товаров и оплату услуг ²⁾	из них на покупку товаров и оплату услуг ³⁾		оплату обязательных платежей и взносов и прочие расходы	прирост (+), уменьшение (-) сбережений ⁴⁾	из них	
							во вкладах на рублевых и валютных счетах банков в рублевом эквиваленте	в наличных деньгах на руках в рублях и иностранной валюте в рублевом эквиваленте
2020								
I квартал	100	75,6	56,7	17,8	15,9	+8,6	-0,6	+10,5
II квартал	100	64,2	51,9	11,9	14,3	+21,5	+11,4	+6,6
Январь-июнь	100	69,6	54,2	14,7	15,0	+15,3	+5,7	+8,5
III квартал	100	69,6	53,0	14,4	16,4	+14,0	-3,5	+22,3
Январь-сентябрь	100	69,6	53,8	14,6	15,5	+14,9	+2,8	+13,2

¹⁾ Предварительная оценка.

²⁾ С учетом объема платежей за товары (работы, услуги) зарубежным поставщикам за безналичный и наличный расчет.

³⁾ Включая расходы на транспортные услуги, приобретенные у иностранных компаний.

⁴⁾ Знак «+» означает прирост сбережений (вкладов на счетах, увеличение денег на руках); знак «-» означает уменьшение сбережений (отток вкладов со счетов, уменьшение денег на руках).



Покупательная способность среднедушевых денежных доходов населения по основным продуктам питания за январь-сентябрь¹⁾

В месяц

	2019	2020	2020 в % к 2019
Минимальный набор продуктов питания, количество наборов	6,6	6,7	101,5
Продовольственные товары, кг			
Говядина (кроме бескостного мяса)	81,5	81,9	100,5
Свинина (кроме бескостного мяса)	103,1	113,0	109,6
Куры (кроме куриных окорочков)	201,4	222,3	110,4
Рыба мороженая (кроме лососевых пород и рыбного филе)	157,2	147,9	94,1
Масло сливочное	51,6	50,4	97,7
Масло подсолнечное	287,0	298,5	104,0
Маргарин	236,7	239,2	101,1
Творог жирный	122,0	119,9	98,3
Молоко питьевое, л	443,9	461,9	104,1
Сыры сычужные твердые и мягкие	60,7	55,7	91,8
Яйца куриные, шт	5021	4953	98,6
Сахар-песок	695,7	879,0	126,3
Чай черный байховый (включая пакетированный)	140,0	136,9	97,8

Окончание

	2019	2020	2020 в % к 2019
Соль поваренная пищевая	1822,4	1832,1	100,5
Мука пшеничная	775,8	748,1	96,4
Хлеб ржаной, ржано-пшеничный	550,8	517,7	94,0
Хлеб и булочные изделия из пшеничной муки	378,9	329,5	87,0
Рис шлифованный	371,9	365,3	98,2
Крупы	556,1	519,0	93,3
Макаронные изделия	320,3	302,1	94,3
Картофель	991,2	1100,7	111,0
Капуста свежая белокочанная	786,4	1206,3	153,4
Лук репчатый	798,8	942,4	118,0
Свекла столовая	831,6	943,5	113,5
Морковь	715,9	812,3	113,5
Огурцы свежие	249,0	270,3	108,6
Помидоры свежие	229,5	246,8	107,5
Яблоки	303,3	255,8	84,3

¹⁾ Предварительная оценка.

Темпы прироста (снижения) покупательной способности среднедушевых денежных доходов населения в январе-сентябре 2020г.

В процентах к январю-сентябрю 2019г.

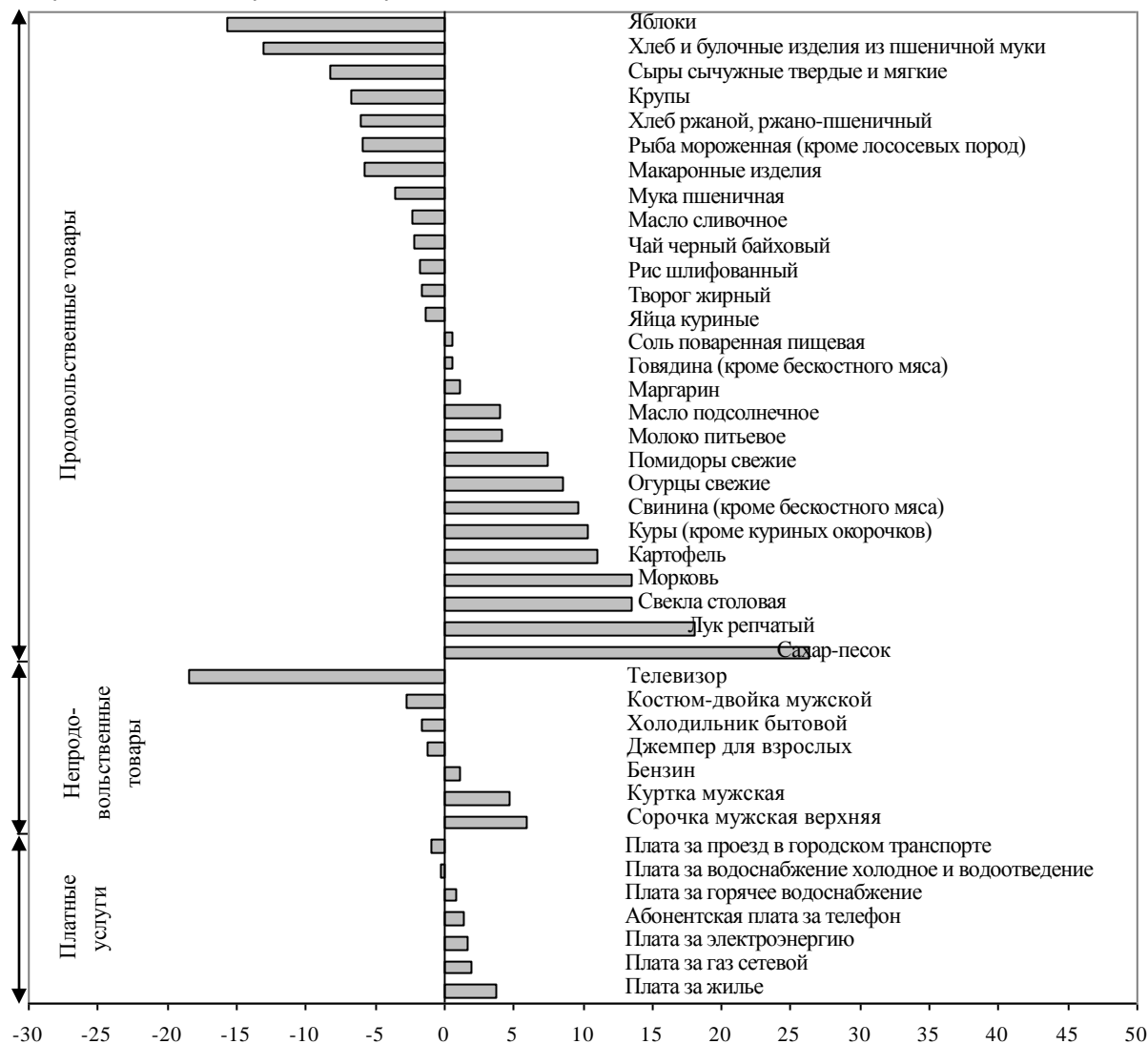

2. Заработная плата

В сентябре 2020г. среднемесячная номинальная начисленная заработная плата составила 54589 рублей и по сравнению с соответствующим периодом предыдущего года возросла на 8,5%, в январе-сентябре 2020г. увеличилась на 6,7%, составив 56047 рублей.

Динамика среднемесячной номинальной и реальной заработной платы работников организаций

Включая организации малого предпринимательства; на одного работника

	Номинальная начисленная заработная плата		Реальная начисленная заработная плата		
	руб	в % к соответствующему периоду предыдущего года ¹⁾	в % к предыдущему периоду ¹⁾	в % к соответствующему периоду предыдущего года ¹⁾	в % к предыдущему периоду ¹⁾
2019					
Январь	49205	106,5	81,2	100,3	80,2
Февраль	48865	102,1	99,2	96,0	98,9
Март	51055	103,6	104,5	97,5	104,1
I квартал	49723	104,1	95,3	98,0	92,7
Апрель	54801	109,3	107,3	102,7	106,8
Май	56732	101,4	103,5	95,2	103,2
Июнь	55070	105,6	97,1	99,1	96,7
II квартал	55542	105,3	111,7	98,9	110,4
I полугодие	52625	104,7	x	98,4	x
Июль	53406	107,4	97,0	100,8	96,5
Август	51309	106,1	96,1	100,2	96,6
Сентябрь	50026	106,2	97,5	101,1	98,2
III квартал	51574	106,6	92,9	100,7	92,6
Январь-сентябрь	52273	105,3	x	99,2	x
Октябрь	51058	106,8	102,1	102,5	102,6
Ноябрь	50417	103,9	98,8	100,1	98,5
Декабрь	66130	108,8	131,2	105,6	130,3
IV квартал	55865	106,7	108,3	102,9	109,1
Год	53416	106,0	x	100,4	x
2020					
Январь	52853	107,2	79,8	103,5	78,3
Февраль	52591	107,3	99,4	103,0	98,6
Март	54919	106,8	104,4	102,7	104,2
I квартал	53461	107,1	95,7	103,1	92,9
Апрель	56629	102,7	103,1	99,1	102,3
Май	61270	107,2	108,2	102,4	107,4
Июнь	59386	107,3	97,0	102,7	96,7
II квартал	59091	105,8	110,5	101,3	108,6
I полугодие	56258	106,4	x	102,1	x
Июль	57578	107,2	97,0	102,9	96,8
Август	54789	106,2	95,2	101,6	95,4
Сентябрь	54589	108,5	99,7	103,4	100,0
III квартал	55652	107,3	94,2	102,6	93,9
Январь-сентябрь	56047	106,7	x	102,3	x

¹⁾ По сопоставимому кругу организаций.



Среднемесячная начисленная заработная плата работников организаций по видам экономической деятельности

Включая организации малого предпринимательства; на одного работника

	Январь-сентябрь 2020		Сентябрь 2020			отношение заработной платы к средней по республике, %
	руб	в % к январю-сентябрю 2019	руб	в % к сентябрю 2019	в % к августу 2020	
Всего	56047	106,7	54589	108,5	99,7	100
Сельское, лесное хозяйство, охота, рыболовство и рыбоводство	40021	106,2	40054	102,1	100,1	73
Растениеводство и животноводство, охота и предоставление соответствующих услуг в этих областях	37031	106,5	36013	100,7	95,6	66
Лесоводство и лесозаготовки	41960	105,9	42709	102,9	102,6	78
Добыча полезных ископаемых	95585	101,0	84388	92,9	93,2	155
Добыча сырой нефти и природного газа	106337	104,7	92248	100,8	89,9	169
Обрабатывающие производства	54046	102,7	51754	105,1	94,4	95
Производство пищевых продуктов	36454	105,5	34963	105,1	96,8	64
Обработка древесины и производство изделий из дерева и пробки, кроме мебели, производство изделий из соломки и материалов для плетения	42523	99,0	41367	100,6	97,3	76
Обеспечение электрической энергией, газом и паром, кондиционирование воздуха	61049	104,8	57638	110,2	93,8	106
Водоснабжение, водоотведение, организация сбора и утилизация отходов, деятельность по ликвидации загрязнений	42555	104,4	41134	100,2	96,7	75
Строительство	40081	100,3	42912	102,1	101,5	79
Торговля оптовая и розничная; ремонт автотранспортных средств и мотоциклов	28944	99,9	27828	95,9	95,5	51
Торговля оптовая, кроме оптовой торговли автотранспортными средствами и мотоциклами	31438	88,4	28487	85,4	96,6	52
Торговля розничная, кроме торговли автотранспортными средствами и мотоциклами	27597	104,3	27014	99,0	95,2	49
Транспортировка и хранение	79237	112,9	71515	113,5	82,6	131
Деятельность сухопутного и трубопроводного транспорта	90490	114,2	80173	116,0	79,1	147
Складское хозяйство и вспомогательная транспортная деятельность	59626	106,7	56634	106,9	93,4	104
Деятельность гостиниц и предприятий общественного питания	35097	104,5	34589	104,8	99,0	63
Деятельность в области информации и связи	59558	102,7	51190	99,5	87,9	94
Деятельность финансовая и страховая	71219	104,4	64827	104,8	94,2	119
Деятельность по операциям с недвижимым имуществом	34345	106,8	32927	106,9	106,1	60
Деятельность профессиональная, научная и техническая	61234	101,2	59652	105,3	100,1	109
Научные исследования и разработки	69026	100,6	91402	120,7	135,3	167
Деятельность административная и сопутствующие дополнительные услуги	47759	105,1	51692	125,4	114,4	95
Государственное управление и обеспечение военной безопасности; социальное обеспечение	62972	108,5	64370	110,7	110,5	118
Образование	40656	105,7	41398	110,4	139,8	76
Деятельность в области здравоохранения и социальных услуг	56309	118,5	61319	132,1	103,2	112
Деятельность в области культуры, спорта, организации досуга и развлечений	43557	101,6	42994	98,8	111,5	79
Деятельность библиотек, архивов, музеев и прочих объектов культуры	45134	100,3	42806	99,2	102,0	78
Деятельность в области спорта, отдыха и развлечений	38637	105,4	36718	101,1	108,5	67
Предоставление прочих видов услуг	33844	110,9	29679	98,3	91,6	54

На 1 ноября 2020г., просроченная задолженность по заработной плате в 4 организациях обследуемых видов деятельности (без субъектов малого предпринимательства), представивших сведения о ее наличии, составила 16,7 миллиона рублей.

Динамика просроченной задолженности по заработной плате

Без субъектов малого предпринимательства; на начало месяца

	Всего		В том числе				Численность работников, перед которыми имелась просроченная задолженность по заработной плате, чел
	тыс руб	в % к предыдущему месяцу	из-за недофинансирования из бюджетов всех уровней		из-за отсутствия собственных средств		
			тыс руб	в % к предыдущему месяцу	тыс руб	в % к предыдущему месяцу	
2019							
Январь	35412	100,8	-	-	35412	100,8	600
Февраль	47048	132,9	-	-	47048	132,9	672
Март	47210	100,3	-	-	47210	100,3	684
Апрель	51872	109,9	-	-	51872	109,9	731
Май	48625	93,7	-	-	48625	93,7	696
Июнь	46797	96,2	-	-	46797	96,2	676
Июль	45360	96,9	-	-	45360	96,9	670
Август	44728	98,6	-	-	44728	98,6	570
Сентябрь	38681	86,5	-	-	38681	86,5	539
Октябрь	44392	114,8	-	-	44392	114,8	654
Ноябрь	49509	111,5	-	-	49509	111,5	842
Декабрь	48624	98,2	-	-	48624	98,2	844
2020							
Январь	35957	73,9	-	-	35957	73,9	634
Февраль	32249	89,7	-	-	32249	89,7	534
Март	52693	163,4	-	-	52693	163,4	798
Апрель	51070	96,9	-	-	51070	96,9	777
Май	46450	91,0	-	-	46450	91,0	751
Июнь	38155	82,1	-	-	38155	82,1	743
Июль	39157	102,6	-	-	39157	102,6	686
Август	35659	91,1	-	-	35659	91,1	687
Сентябрь	20597	57,8	-	-	20597	57,8	509
Октябрь	16658	80,9	-	-	16658	80,9	170
Ноябрь	16663	100,0	-	-	16663	100,0	170

На каждого из 170 работников, чей труд не был оплачен в установленный срок, в среднем приходилось по 98 тысяч рублей долга.

Просроченная задолженность по заработной плате по видам экономической деятельности на 1 ноября 2020г.

Без субъектов малого предпринимательства

	Всего, тыс руб	В % к задолженности на 1 октября 2020	В % к итогу	Численность работников, перед которыми организация имеет просроченную задолженность по заработной плате, чел
Всего	16663	100,0	100	170
Строительство	14801	100,0	89	112
Деятельность сухопутного и трубопроводного транспорта	1275	100,0	8	42
Деятельность по операциям с недвижимым имуществом	587	100,0	4	16

3. Пенсии

Динамика среднего размера назначенных месячных пенсий

По данным ГУ - Отделение Пенсионного фонда Российской Федерации по Республике Коми; на начало месяца

	Средний размер назначенных месячных пенсий		Реальный размер назначенных месячных пенсий, в % к соответствующему периоду предыдущего года	Средний размер назначенных месячных пенсий в % к номинальной начисленной заработной плате за соответствующий месяц
	рублей	в % к соответствующему периоду предыдущего года		
2019				
Январь	17848,3	105,3	99,2	36,3
Апрель	17895,2	105,4	99,1	32,7
Июль	17895,1	105,5	99,0	33,5
Октябрь	17978,5	105,7	101,4	35,2
2020				
Январь	18834,7	105,5	101,8	35,6
Апрель	18912,8	105,7	101,4	33,4
Июль	18915,0	105,7	101,5	32,9
Октябрь	18994,3	105,7	99,8	...

4. Величины прожиточного минимума

Постановлением Правительства Республики Коми от 29.10.2020 №531 величина прожиточного минимума в Республике Коми за третий квартал 2020г. утверждена в размере 14567 рублей в месяц на душу населения, в том числе для северной природно-климатической зоны - 16938 рублей, для южной - 13690 рублей.

По сравнению с соответствующим кварталом 2019г. величина прожиточного минимума увеличилась на 5,6%, относительно предыдущего квартала - на 1 %.

Величину прожиточного минимума составили стоимостная оценка потребительской корзины (93,4% от общего размера) и расходы по обязательным платежам и сборам (6,6%). Структура потребительской корзины сложилась из стоимости минимального набора продуктов питания (43,3% от величины прожиточного минимума), непродовольственных товаров (25,1%) и услуг (25%).

Состав величины прожиточного минимума, утвержденной за III квартал 2020г.

На душу населения; рублей в месяц

	Все население	В том числе по основным социально-демографическим группам		
		трудоспособное население	пенсионеры	дети
Величина прожиточного минимума - всего	14567	15715	11884	14701
в том числе:				
стоимость потребительской корзины	13604	13966	11884	14701
из нее минимальный набор:				
продуктов питания	6306	6479	5500	6810
непродовольственных товаров	3661	3756	3203	3958
услуг	3637	3731	3181	3933
расходы по обязательным платежам и сборам	963	1749	x	x

Величина прожиточного минимума ¹⁾

На душу населения; рублей в месяц

	Все население	В том числе		
		трудоспособное население	пенсионеры	дети
2019	13707	14773	11298	13619
I квартал	13456	14489	11092	13402
II квартал	13791	14868	11366	13691
III квартал	13791	14868	11366	13691
IV квартал	13791	14868	11366	13691
2020				
I квартал	13791	14868	11366	13691
II квартал	14424	15568	11806	14492
III квартал	14567	15715	11884	14701
Справочно Россия				
2019	10890	11809	9002	10703
I квартал	10753	11653	8894	10585
II квартал	11185	12130	9236	11004
III квартал	11012	11942	9090	10838
IV квартал	10609	11510	8788	10383
2020				
I квартал	10843	11731	8944	10721
II квартал	11468	12392	9422	11423

¹⁾ Данные о величине прожиточного минимума рассчитаны в соответствии с Законом РК от 26.04.2013 №25-РЗ «О потребительской корзине в Республике Коми» и установлены постановлениями Правительства Республики Коми за соответствующие кварталы. За год - оценка на основе данных о величине прожиточного минимума за I-IV кварталы.

Соотношение денежных доходов населения с величиной прожиточного минимума

	2019				2020		
	I квартал	II квартал	III квартал	IV квартал	I квартал	II квартал	III квартал
Среднедушевые денежные доходы ¹⁾							
рублей в месяц	30359	34888	33270	42388	32055	35283	34900
в % к величине прожиточного минимума для всего населения	226	253	241	307	232	245	240
Среднемесячная номинальная начисленная заработная плата одного работника							
рублей в месяц	49723	55542	51574	55865	53461	59091	55652
в % к величине прожиточного минимума для трудоспособного населения	343	374	347	376	360	380	354
Средний размер назначенных пенсий							
рублей в месяц на одного пенсионера ²⁾	17895	17895	17979	18835	18913	18915	18994
в % к величине прожиточного минимума для пенсионеров	161	157	158	166	166	160	160

¹⁾ Предварительная оценка произведена в соответствии с Методическими положениями по расчету показателей денежных доходов и расходов населения, утвержденными приказом Росстата от 02.07.2014 №465 (с изменениями, внесенными приказом Росстата от 20.11.2018 №680).

²⁾ Данные по состоянию на первое число месяца, следующего за отчетным кварталом.

IX. ЗАНЯТОСТЬ И БЕЗРАБОТИЦА

ЗАНЯТОСТЬ. По данным выборочного обследования рабочей силы, в среднем за июль-сентябрь 2020г. численность рабочей силы в возрасте 15 лет и старше оценивалась в 424,5 тысячи человек. В их числе 390,7 тысячи человек (92,0%) были заняты в экономике и 33,8 тысячи человек (8,0%) не имели занятия, но активно его искали и в соответствии с методологией Международной организации труда классифицировались как безработные. Уровень занятости населения (доля занятого населения в общей численности населения соответствующего возраста) составил 58,2%.

Численность и состав рабочей силы в возрасте 15 лет и старше

По данным выборочного обследования рабочей силы

	Июль-сентябрь 2019	Июль-сентябрь 2020
Численность рабочей силы - всего, тыс чел	421,6	424,5
в том числе:		
занятые в экономике	397,5	390,7
безработные	24,1	33,8
Уровень участия в рабочей силе (численность рабочей силы к численности населения), %	62,0	63,2
Уровень занятости (занятое население к численности населения), %	58,5	58,2
Уровень безработицы (безработные к численности рабочей силы), %	5,7	8,0

В сентябре 2020г. из общего числа замещенных рабочих мест в организациях, не относящихся к субъектам малого предпринимательства (со средней численностью работников свыше 15 человек), 236,7 тысячи человек (или 97%) являлись работниками списочного состава, а 8,2 тысячи человек (3%) привлекались для работы на условиях совместительства и по договорам гражданско-правового характера.

Замещенные рабочие места в организациях

Без субъектов малого предпринимательства, со средней численностью работников свыше 15 человек

	Сентябрь 2020 тыс чел	В % к		Январь-сентябрь 2020 в % к январю-сентябрю 2019	Справочно		
		сентябрю 2019	августу 2020		сентябрю 2019 в % к сентябрю 2018	августу 2019	Январь-сентябрь 2019 в % к январю-сентябрю 2018
Всего	244,9	98,1	100,1	99,2	98,2	100,2	99,0
в том числе:							
работники списочного состава (без внешних совместителей)	236,7	98,4	99,8	99,3	98,1	99,9	99,1
внешние совместители	2,6	86,6	117,7	87,3	93,4	117,2	93,2
работники, выполнявшие работы по договорам гражданско-правового характера	5,6	92,0	104,5	99,9	103,9	107,9	97,0

Наибольшая доля рабочих мест внешних совместителей и лиц, выполнявших работы по гражданско-правовым договорам, наблюдалась в финансовой и страховой деятельности (30%), в деятельности по операциям с недвижимым имуществом (11%).

Число замещенных рабочих мест в организациях по видам экономической деятельности в сентябре 2020г.

Без субъектов малого предпринимательства, со средней численностью работников свыше 15 человек; тысяч человек

	Всего замещенных рабочих мест	В том числе работниками			Число замещенных рабочих мест, в % к августу 2020
		списочного состава (без внешних совместителей)	внешними совместителями	выполнявшими работы по договорам гражданско-правового характера	
Всего	244,9	236,7	2,6	5,6	100,1
Сельское, лесное хозяйство, охота, рыболовство и рыбоводство	5,8	5,6	0,0	0,2	99,3
Растениеводство и животноводство, охота и предоставление соответствующих услуг в этих областях	2,2	2,0	0,0	0,2	98,3
Лесоводство и лесозаготовки	3,5	3,5	0,0	0,0	99,9
Добыча полезных ископаемых	21,4	21,2	0,0	0,1	100,5
Добыча сырой нефти и природного газа	7,2	7,1	0,0	0,0	99,3
Обрабатывающие производства	20,7	20,5	0,0	0,2	99,4
Производство пищевых продуктов	2,2	2,2	0,0	0,0	99,3
Обработка древесины и производство изделий из дерева и пробки, кроме мебели, производство изделий из соломки и материалов для плетения	6,7	6,7	0,0	0,1	98,8
Обеспечение электрической энергией, газом и паром, кондиционирование воздуха	14,8	14,7	0,0	0,1	100,9
Водоснабжение, водоотведение, организация сбора и утилизация отходов, деятельность по ликвидации загрязнений	5,1	4,9	0,0	0,2	98,7
Строительство	8,3	7,9	0,0	0,4	99,0
Торговля оптовая и розничная; ремонт автотранспортных средств и мотоциклов	10,8	10,5	0,1	0,2	100,0
Торговля оптовая, кроме оптовой торговли автотранспортными средствами и мотоциклами	1,5	1,4	0,0	0,0	99,6
Торговля розничная, кроме торговли автотранспортными средствами и мотоциклами	8,9	8,7	0,1	0,2	100,0
Транспортировка и хранение	28,6	27,9	0,1	0,6	100,1
Деятельность сухопутного и трубопроводного транспорта	19,0	18,6	0,0	0,3	100,3
Складское хозяйство и вспомогательная транспортная деятельность	6,7	6,4	0,0	0,2	99,8
Деятельность гостиниц и предприятий общественного питания	2,4	2,3	0,0	0,1	94,2
Деятельность в области информации и связи	4,3	4,1	0,0	0,2	99,8
Деятельность финансовая и страховая	4,8	3,4	0,0	1,4	99,7
Деятельность по операциям с недвижимым имуществом	2,3	2,1	0,1	0,2	98,0
Деятельность профессиональная, научная и техническая	6,0	5,8	0,1	0,1	99,6
Научные исследования и разработки	1,3	1,3	0,0	0,0	98,1
Деятельность административная и сопутствующие дополнительные услуги	5,8	5,6	0,1	0,1	99,2
Государственное управление и обеспечение военной безопасности; социальное обеспечение	28,8	28,4	0,1	0,3	100,5
Образование	36,9	35,6	0,9	0,4	101,4
Деятельность в области здравоохранения и социальных услуг	31,9	30,7	0,8	0,4	99,8
Деятельность в области культуры, спорта, организации досуга и развлечений	5,6	5,2	0,3	0,1	100,9
Деятельность библиотек, архивов, музеев и прочих объектов культуры	1,5	1,4	0,0	0,0	99,2
Деятельность в области спорта, отдыха и развлечений	2,2	2,0	0,1	0,1	101,3
Предоставление прочих видов услуг	0,5	0,5	0,0	0,0	97,5

Средняя фактическая продолжительность рабочего дня работников списочного состава в январе-сентябре 2020 года составила 6,5 часа и была ниже соответствующего периода предыдущего года на 1,7%.

Средняя фактическая продолжительность рабочего времени работников списочного состава организаций по видам экономической деятельности в январе-сентябре 2020 года

*Без субъектов малого предпринимательства,
со средней численностью работников свыше 15 человек*

	Отработано в среднем на одного работника, часов	Средняя продолжительность рабочего дня, часов
Всего	1174,8	6,5
Сельское, лесное хозяйство, охота, рыболовство и рыбоводство	1244,1	6,9
Растениеводство и животноводство, охота и предоставление соответствующих услуг в этих областях	1327,1	7,3
Лесоводство и лесозаготовки	1196,3	6,6
Добыча полезных ископаемых	1171,7	6,5
Добыча сырой нефти и природного газа	1140,4	6,3
Обрабатывающие производства	1243,5	6,9
Производство пищевых продуктов	1240,7	6,9
Обработка древесины и производство изделий из дерева и пробки, кроме мебели, производство изделий из соломки и материалов для плетения	1309,0	7,2
Обеспечение электрической энергией, газом и паром, кондиционирование воздуха	1185,1	6,5
Водоснабжение, водоотведение, организация сбора и утилизация отходов, деятельность по ликвидации загрязнений	1199,5	6,6
Строительство	1343,6	7,4
Торговля оптовая и розничная; ремонт автотранспортных средств и мотоциклов	1173,1	6,5
Торговля оптовая, кроме оптовой торговли автотранспортными средствами и мотоциклами	1219,8	6,7
Торговля розничная, кроме торговли автотранспортными средствами и мотоциклами	1160,3	6,4
Транспортировка и хранение	1157,1	6,4
Деятельность сухопутного и трубопроводного транспорта	1163,6	6,4
Складское хозяйство и вспомогательная транспортная деятельность	1161,2	6,4
Деятельность гостиниц и предприятий общественного питания	1096,1	6,1
Деятельность в области информации и связи	1144,6	6,3
Деятельность финансовая и страховая	1103,5	6,1
Деятельность по операциям с недвижимым имуществом	1116,1	6,2
Деятельность профессиональная, научная и техническая	1142,5	6,3
Научные исследования и разработки	1097,9	6,1
Деятельность административная и сопутствующие дополнительные услуги	1280,0	7,1
Государственное управление и обеспечение военной безопасности; социальное обеспечение	1259,6	7,0
Образование	1061,4	5,9
Деятельность в области здравоохранения и социальных услуг	1159,4	6,4
Деятельность в области культуры, спорта, организации досуга и развлечений	1104,5	6,1
Деятельность библиотек, архивов, музеев и прочих объектов культуры	1086,1	6,0
Деятельность в области спорта, отдыха и развлечений	1102,4	6,1
Предоставление прочих видов услуг	1173,6	6,5

В третьем квартале 2020г. в организациях (без субъектов малого предпринимательства, со средней численностью работников свыше 15 человек) численность выбывших работников превысила численность принятых на 0,5 тысячи человек. По сведениям обследованных организаций, на работу было принято 7,3% работников списочного состава, выбыло по различным причинам 7,5% работников списочного состава.

Неполная занятость и движение работников списочного состава в III квартале 2020г.

Без субъектов малого предпринимательства, со средней численностью работников свыше 15 человек

	Чел	В % к списочной численности
Принято - всего	17940	7,3
в том числе на дополнительно введенные рабочие места	887	0,4
Выбыло - всего	18399	7,5
из них:		
по соглашению сторон	1143	0,5
в связи с сокращением численности работников	384	0,2
по собственному желанию	11941	4,9
Число вакантных рабочих мест (требуемых работников) на конец квартала	8458	3,5
Численность работников, намеченных к высвобождению в следующем квартале	411	0,2
Численность работников, работавших неполное рабочее время по инициативе администрации	125	0,1
Численность работников, работавших неполное рабочее время по соглашению между работником и работодателем	5999	2,4
Численность работников, находившихся в простое по вине работодателя и по причинам, не зависящим от работодателя и работника	1678	0,7
Численность работников, которым были предоставлены отпуска без сохранения заработной платы по заявлению работника	16525	6,7
Численность работников, привлекавшихся в отчетном квартале к работе вахтовым методом	20137	8,2

Движение списочной численности работников организаций по видам экономической деятельности в III квартале 2020г.

Без субъектов малого предпринимательства, со средней численностью работников свыше 15 человек

	Принято работников		Выбыло работников		Из них по причинам выбытия, в % к выбывшим		
	чел	в % к списочной численности работников	чел	в % к списочной численности работников	по соглашению сторон	в связи с сокращением численности работников	по собственному желанию
Всего	17940	7,3	18399	7,5	6,2	2,1	64,9
Сельское, лесное хозяйство, охота, рыболовство и рыбоводство	317	5,5	395	6,9	5,8	-	76,5
Растениеводство и животноводство, охота и предоставление соответствующих услуг в этих областях	175	5,9	241	8,1	2,5	-	77,6
Лесоводство и лесозаготовки	142	5,2	153	5,6	11,1	-	74,5
Добыча полезных ископаемых	1513	6,9	1324	6,0	8,4	0,5	44,4
Добыча сырой нефти и природного газа	175	2,0	297	3,5	3,7	0,7	68,7
Обрабатывающие производства	1455	6,8	1511	7,0	7,3	0,1	64,1
Производство пищевых продуктов	101	6,2	130	8,0	-	-	92,3
Обработка древесины и производство изделий из дерева и пробки, кроме мебели, производство изделий из соломки и материалов для плетения	771	9,9	844	10,8	5,0	0,1	66,6
Обеспечение электрической энергией, газом и паром, кондиционирование воздуха	689	4,4	590	3,8	2,2	1,9	65,6

Окончание

	Принято работников		Выбыло работников		Из них по причинам выбытия, в % к выбывшим		
	чел	в % к списочной численности работников	чел	в % к списочной численности работников	по соглашению сторон	в связи с сокращением численности работников	по собственному желанию
Водоснабжение, водоотведение, организация сбора и утилизация отходов, деятельность по ликвидации загрязнений	87	3,1	137	4,9	0,7	-	52,6
Строительство	1172	14,7	1452	18,2	2,8	-	69,8
Торговля оптовая и розничная; ремонт автотранспортных средств и мотоциклов	1627	14,8	1454	13,2	8,9	0,1	83,8
Торговля оптовая, кроме оптовой торговли автотранспортными средствами и мотоциклами	130	9,3	162	11,6	16,0	-	81,5
Торговля розничная, кроме торговли автотранспортными средствами и мотоциклами	1470	15,9	1247	13,5	8,2	0,1	83,6
Транспортировка и хранение	1386	5,0	1392	5,1	6,4	0,9	62,7
Деятельность сухопутного и трубопроводного транспорта	752	4,1	593	3,2	12,3	1,3	64,1
Складское хозяйство и вспомогательная транспортная деятельность	255	4,9	351	6,7	3,1	0,9	62,4
Деятельность гостиниц и предприятий общественного питания	231	10,7	233	10,8	0,9	5,2	81,5
Деятельность в области информации и связи	93	2,7	135	4,0	10,4	2,2	65,9
Деятельность финансовая и страховая	154	3,9	230	5,8	15,2	4,3	65,7
Деятельность по операциям с недвижимым имуществом	384	11,2	471	13,8	2,5	4,9	56,5
Деятельность профессиональная, научная и техническая	480	6,7	506	7,1	1,2	5,7	74,9
Научные исследования и разработки	111	5,5	86	4,3	1,2	2,3	55,8
Деятельность административная и сопутствующие дополнительные услуги	329	5,9	432	7,8	19,4	1,2	65,5
Государственное управление и обеспечение военной безопасности; социальное обеспечение	1196	4,2	1244	4,4	10,0	2,0	66,5
Образование	4981	12,7	5021	12,8	5,1	4,2	56,1
Деятельность в области здравоохранения и социальных услуг	1521	4,7	1592	5,0	5,0	1,7	81,3
Деятельность в области культуры, спорта, организации досуга и развлечений	291	6,2	234	5,0	5,1	2,1	80,8
Деятельность библиотек, архивов, музеев и прочих объектов культуры	61	3,8	63	3,9	6,3	-	69,8
Деятельность в области спорта, отдыха и развлечений	136	12,6	75	7,0	5,3	4,0	77,3
Предоставление прочих видов услуг	34	6,3	46	8,5	2,2	2,2	69,6

**Численность требуемых и намеченных
к высвобождению работников списочного состава организаций
по видам экономической деятельности в III квартале 2020г.**

*Без субъектов малого предпринимательства,
со средней численностью работников свыше 15 человек*

	Численность требуемых работников на вакантные рабочие места на конец III квартала		Численность работников, намеченных к высвобождению в IV квартале 2020 года		Численность работников, привлекавшихся в отчетном квартале к работе вахтовым методом	
	чел	в % к предыдущему кварталу	чел	в % к предыдущему кварталу	чел	в % к предыдущему кварталу
Всего	8458	96,0	411	100,5	20137	98,9
Сельское, лесное хозяйство, охота, рыболовство и рыбоводство	173	104,8	-	-	720	100,8
Растениеводство и животноводство, охота и предоставление соответствующих услуг в этих областях	67	113,6	-	-	-	-
Лесоводство и лесозаготовки	104	98,1	-	-	720	100,8
Добыча полезных ископаемых	380	85,2	154	96,3	6867	95,2
Добыча сырой нефти и природного газа	115	59,9	-	-	1842	91,8
Обрабатывающие производства	453	100,2	47	180,8	2631	96,9
Производство пищевых продуктов	25	80,6	-	-	-	-
Обработка древесины и производство изделий из дерева и пробки, кроме мебели, производство изделий из соломки и материалов для плетения	234	100,0	-	-	1314	94,5
Обеспечение электрической энергией, газом и паром, кондиционирование воздуха	407	91,5	11	68,8	745	96,0
Водоснабжение, водоотведение, организация сбора и утилизация отходов, деятельность по ликвидации загрязнений	50	100,0	1	100,0	-	-
Строительство	1216	111,6	12	-	3901	111,8
Торговля оптовая и розничная; ремонт автотранспортных средств и мотоциклов	221	130,0	3	-	211	89,8
Торговля оптовая, кроме оптовой торговли автотранспортными средствами и мотоциклами	70	104,5	-	-	138	98,6
Торговля розничная, кроме торговли автотранспортными средствами и мотоциклами	140	144,3	3	-	-	-
Транспортировка и хранение	673	93,3	81	540	2973	101,5
Деятельность сухопутного и трубопроводного транспорта	323	88,5	73	487	2806	101,0
Складское хозяйство и вспомогательная транспортная деятельность	175	121,5	8	-	121	97,6
Деятельность гостиниц и предприятий общественного питания	30	214	-	-	588	94,4
Деятельность в области информации и связи	106	98,1	-	-	53	100,0

Окончание

	Численность требуемых работников на вакантные рабочие места на конец III квартала		Численность работников, намеченных к высвобождению в IV квартале 2020 года		Численность работников, привлечавшихся в отчетном квартале к работе вахтовым методом	
	чел	в % к предыдущему кварталу	чел	в % к предыдущему кварталу	чел	в % к предыдущему кварталу
Деятельность финансовая и страховая	38	65,5	1	16,7	-	-
Деятельность по операциям с недвижимым имуществом	184	35,0	-	-	6	120,0
Деятельность профессиональная, научная и техническая	171	162,9	12	66,7	324	99,1
Научные исследования и разработки	16	55,2	5	50,0	-	-
Деятельность административная и сопутствующие дополнительные услуги	125	109,6	2	-	999	89,3
Государственное управление и обеспечение военной безопасности; социальное обеспечение	1906	97,7	31	70,5	57	116,3
Образование	441	92,3	35	49,3	-	-
Деятельность в области здравоохранения и социальных услуг	1808	98,8	21	110,5	62	103,3
Деятельность в области культуры, спорта, организации досуга и развлечений	71	84,5	-	-	-	-
Деятельность библиотек, архивов, музеев и прочих объектов культуры	11	91,7	-	-	-	-
Деятельность в области спорта, отдыха и развлечений	32	69,6	-	-	-	-
Предоставление прочих видов услуг	5	250	-	-	-	-

Численность работников списочного состава, работавших неполное рабочее время, по видам экономической деятельности в III квартале 2020г.

Без субъектов малого предпринимательства,
со средней численностью работников свыше 15 человек

	Работали неполное рабочее время				Численность работников, находившихся в простое по вине работодателя и по причинам, не зависящим от работодателя и работника		Имели отпуска без сохранения заработной платы по заявлению работника	
	по инициативе работодателя		по соглашению между работником и работодателем		чел	в % к предыдущему кварталу	чел	в % к предыдущему кварталу
	чел	в % к предыдущему кварталу	чел	в % к предыдущему кварталу				
Всего	125	99,2	5999	131,3	1678	47,1	16525	148,8
Сельское, лесное хозяйство, охота, рыболовство и рыбоводство	-	-	75	96,2	-	-	298	89,2
Растениеводство и животноводство, охота и предоставление соответствующих услуг в этих областях	-	-	44	95,7	-	-	76	101,3
Лесоводство и лесозаготовки	-	-	29	100,0	-	-	216	84,0
Добыча полезных ископаемых	-	-	33	236	253	108,1	1250	176,8
Добыча сырой нефти и природного газа	-	-	23	176,9	86	117,8	655	570
Обрабатывающие производства	75	97,4	73	125,9	10	8,5	1226	125,9
Производство пищевых продуктов	-	-	19	126,7	-	-	129	143,3
Обработка древесины и производство изделий из дерева и пробки, кроме мебели, производство изделий из соломки и материалов для плетения	-	-	9	112,5	10	34,5	500	98,0

Окончание

	Работали неполное рабочее время				Численность работников, находившихся в простое по вине работодателя и по причинам, не зависящим от работодателя и работника		Имели отпуска без сохранения заработной платы по заявлению работника	
	по инициативе работодателя		по соглашению между работником и работодателем		чел	в % к предыдущему кварталу	чел	в % к предыдущему кварталу
	чел	в % к предыдущему кварталу	чел	в % к предыдущему кварталу				
Обеспечение электрической энергией, газом и паром, кондиционирование воздуха	-	-	268	115,0	-	-	1014	187,1
Водоснабжение, водоотведение, организация сбора и утилизация отходов, деятельность по ликвидации загрязнений	-	-	2	200	-	-	339	201
Строительство	-	-	39	125,8	590	70,4	949	160,0
Торговля оптовая и розничная; ремонт автотранспортных средств и мотоциклов	-	-	510	158,4	42	21,2	562	90,8
Торговля оптовая, кроме оптовой торговли автотранспортными средствами и мотоциклами	-	-	24	77,4	-	-	74	189,7
Торговля розничная, кроме торговли автотранспортными средствами и мотоциклами	-	-	462	173,7	42	21,2	415	82,5
Транспортировка и хранение	-	-	1338	179,8	57	9,8	2024	140,9
Деятельность сухопутного и трубопроводного транспорта	-	-	944	186,9	47	9,2	1371	130,0
Складское хозяйство и вспомогательная транспортная деятельность	-	-	267	234	10	142,9	378	146,5
Деятельность гостиниц и предприятий общественного питания	-	-	107	115,1	345	74,8	217	81,9
Деятельность в области информации и связи	-	-	23	38,3	22	31,4	155	152,0
Деятельность финансовая и страховая	-	-	75	98,7	8	15,1	199	78,3
Деятельность по операциям с недвижимым имуществом	-	-	159	104,6	-	-	339	152,0
Деятельность профессиональная, научная и техническая	-	-	209	103,0	27	67,5	427	156,4
Научные исследования и разработки	-	-	135	101,5	-	-	123	224
Деятельность административная и сопутствующие дополнительные услуги	-	-	127	86,4	42	25,8	401	171,4
Государственное управление и обеспечение военной безопасности; социальное обеспечение	-	-	237	142,8	23	329	754	144,4
Образование	5	-	1529	158,4	153	43,3	2651	340
Деятельность в области здравоохранения и социальных услуг	45	91,8	821	93,5	36	12,4	3412	116,7
Деятельность в области культуры, спорта, организации досуга и развлечений	-	-	257	109,4	70	92,1	267	194,9
Деятельность библиотек, архивов, музеев и прочих объектов культуры	-	-	65	82,3	24	171,4	99	162,3
Деятельность в области спорта, отдыха и развлечений	-	-	86	101,2	-	-	41	205
Предоставление прочих видов услуг	-	-	117	103,5	-	-	41	273

ЗАРЕГИСТРИРОВАННАЯ БЕЗРАБОТИЦА. По данным Министерства труда, занятости и социальной защиты Республики Коми, на конец октября 2020г. было зарегистрировано 18,8 тысячи безработных. Уровень зарегистрированной безработицы составил 4,4%.

Динамика отдельных показателей зарегистрированной безработицы

По данным Министерства труда, занятости и социальной защиты Республики Коми; на конец месяца

	Состояло на учете граждан, не занятых трудовой деятельностью		Зарегистрировано безработных				Уровень зарегистрированной безработицы ¹⁾ , %	Заявленная работодателями потребность в работниках, чел	Нагрузка незанятого населения на одну заявленную вакансию, чел
	чел	в % к предыдущему периоду	чел	в % к соответствующему месяцу предыдущего года	в % к предыдущему периоду	в том числе получают пособие			
2019									
Январь	9118	115	7084	99	106	5805	1,6	10133	0,9
Февраль	9659	106	7790	103	110	6437	1,8	10901	0,9
Март	9565	99	7984	107	102	6634	1,8	11370	0,8
Апрель	9224	96	7856	107	98	6193	1,8	12559	0,7
Май	8415	91	7008	101	89	5268	1,6	15415	0,5
Июнь	7806	93	6520	101	93	4846	1,5	14042	0,6
Июль	7573	97	6175	98	95	4605	1,4	12729	0,6
Август	7361	97	6015	97	97	4407	1,4	12840	0,6
Сентябрь	7300	99	5766	95	96	4274	1,3	11989	0,6
Октябрь	7415	102	5922	96	103	4355	1,4	11321	0,7
Ноябрь	7496	101	5943	91	100	4446	1,4	11732	0,6
Декабрь	7533	100	6147	92	103	4690	1,4	10971	0,7
2020									
Январь	7812	104	6232	88	101	4642	1,5	10841	0,7
Февраль	8084	103	6566	84	105	4996	1,5	10798	0,7
Март	7973	99	6727	84	102	5192	1,6	10200	0,8
Апрель	13179	165	10719	136	159	8739	2,5	10792	1,2
Май	17068	130	15126	216	141	12335	3,5	10908	1,6
Июнь	19521	114	17770	273	117	14682	4,2	13637	1,4
Июль	21991	113	20133	326	113	16607	4,7	15087	1,5
Август	23627	107	22138	368	110	20488	5,2	14208	1,7
Сентябрь	23407	99	21599	375	98	18779	5,1	14393	1,6
Октябрь	20734	89	18834	318	87	9834	4,4	13647	1,5

¹⁾ В % к численности рабочей силы в возрасте 15-72 лет в среднем за предыдущий год.

В октябре 2020г. получили статус безработного 3,3 тысячи человек, сняты с регистрационного учета 6,2 тысячи безработных, из них в связи с трудоустройством 1,9 тысячи человек.

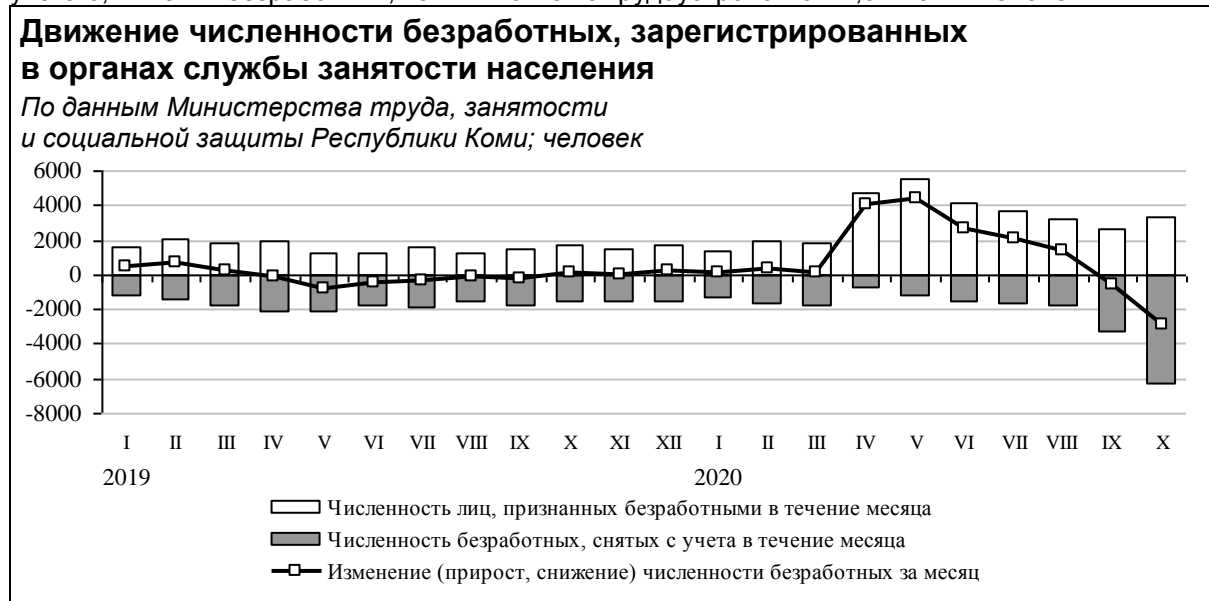

Х. ДЕМОГРАФИЯ

По оценке, численность постоянного населения республики на 1 октября 2020г. составила 816,9 тысячи человек и с начала года уменьшилась на 3,6 тысячи человек, или на 0,4%. На сокращение численности почти в равной степени повлиял миграционный отток (51% от общего сокращения населения) и естественная убыль населения (49%).

ОБЩАЯ ХАРАКТЕРИСТИКА ВОСПРОИЗВОДСТВА НАСЕЛЕНИЯ В РЕСПУБЛИКЕ. В целом по республике в январе-сентябре 2020г. сложилась естественная убыль населения. Ее относительная величина по сравнению с соответствующим периодом предыдущего года увеличилась с 2,4‰ до 2,8‰, в том числе в городской местности - с 1,8‰ до 2,2‰, в сельской - с 4,8‰ до 5,4‰.

Оперативные данные по естественному движению населения

	Январь-сентябрь					Справочно в целом за 2019	
	чел ¹⁾		на 1 000 человек населения ²⁾			чел	на 1 000 человек населения
	2019	2020	2019	2020	2020 в % к 2019		
Все население							
Родившихся	5946	5650	9,6	9,2	95,8	7918	9,6
Умерших	7470	7391	12,0	12,0	100,0	9891	12,0
в том числе до 1 года	29	15	4,7 ³⁾	2,6 ³⁾	55,3	40	5,0 ³⁾
Естественная убыль	-1524	-1741	-2,4	-2,8	116,7	-1973	-2,4
Браки, ед	3559	2850	5,7	4,6	80,7	4808	5,8
Разводы, ед	2861	2380	4,6	3,9	84,8	3862	4,7
Городское население							
Родившихся	4411	4284	9,1	8,9	97,8	5933	9,2
Умерших	5289	5305	10,9	11,1	101,8	7013	10,9
в том числе до 1 года	23	11	4,9 ³⁾	2,5 ³⁾	51,0	31	5,2 ³⁾
Естественная убыль	-878	-1021	-1,8	-2,2	122,2	-1080	-1,7
Сельское население							
Родившихся	1535	1366	11,4	10,2	89,5	1985	11,0
Умерших	2181	2086	16,2	15,6	96,3	2878	16,0
в том числе до 1 года	6	4	3,8 ³⁾	2,8 ³⁾	73,7	9	4,5 ³⁾
Естественная убыль	-646	-720	-4,8	-5,4	112,5	-893	-5,0

¹⁾ Сведения выгружены из Единого государственного реестра записей актов гражданского состояния (ЕГР ЗАГС). Данные за 2019г. скорректированы с учетом итогов за 2019 год.

²⁾ Здесь и далее в разделе показатели месячной регистрации приведены в пересчете на год.

³⁾ На 1 000 родившихся живыми.

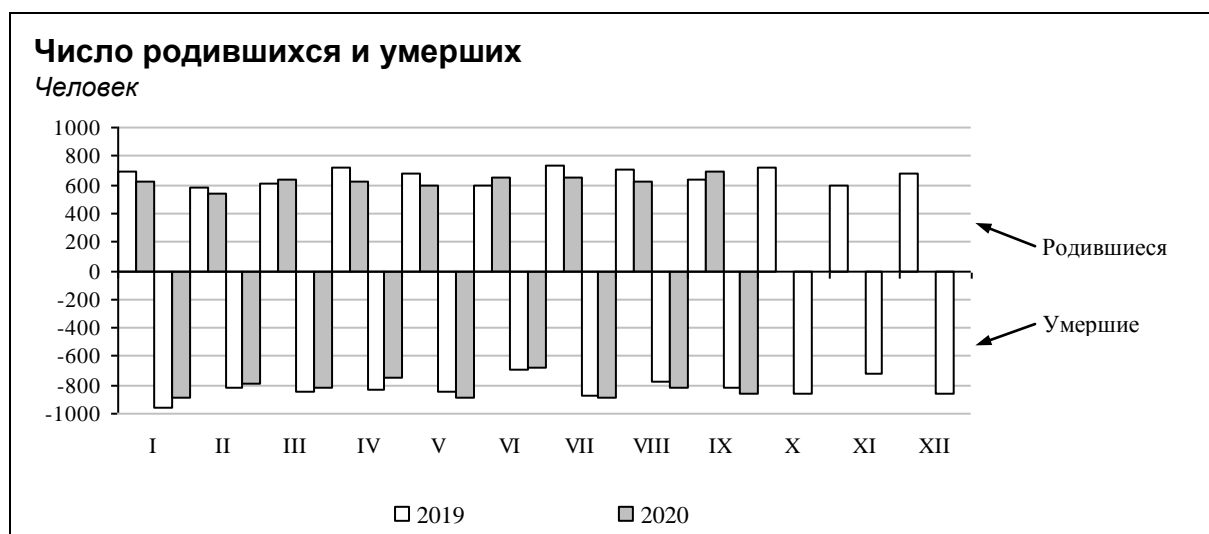

ОБЩАЯ ХАРАКТЕРИСТИКА МИГРАЦИОННОЙ СИТУАЦИИ. За январь-сентябрь 2020г. миграционная убыль составила 1839 человек (в расчете на 1 000 человек - 3,0, в январе-сентябре 2019г. - 8,6). Миграционный отток населения по сравнению с соответствующим периодом предыдущего года сократился в 2,9 раза.

Общие миграционные перемещения в пределах республики составили 47,5% всего миграционного оборота населения, с областями и республиками России - 46%, со странами СНГ - 6,1%, с другими зарубежными странами - 0,4%.

Миграционные потоки в январе-сентябре

Человек

	2019			2020		
	число прибывших	число выбывших	миграционный прирост, убыль (-)	число прибывших	число выбывших	миграционный прирост, убыль (-)
Миграция - всего	22507	27800	-5293	20967	22806	-1839
из нее:						
в пределах России	21048	26619	-5571	19086	21850	-2764
в том числе:						
внутрирегиональная	11761	11761	x	10395	10395	x
межрегиональная	9287	14858	-5571	8691	11455	-2764
международная	1459	1181	278	1881	956	925
в том числе:						
со странами СНГ	1378	1133	245	1812	862	950
с другими зарубежными странами	81	48	33	69	94	-25
внешняя (для республики) миграция	10746	16039	-5293	10572	12411	-1839

Миграционные связи с государствами-участниками СНГ определялись в основном характером обмена с Украиной и Азербайджаном (соответственно 45% и 18% миграционного обмена со странами СНГ).

Международная миграция в январе-сентябре

Человек

	2019			2020		
	число прибывших	число выбывших	миграционный прирост, убыль (-)	число прибывших	число выбывших	миграционный прирост, убыль (-)
Всего	1459	1181	278	1881	956	925
Страны СНГ	1378	1133	245	1812	862	950
Азербайджан	217	200	17	312	177	135
Армения	96	39	57	81	57	24
Беларусь	94	85	9	84	78	6
Казахстан	49	33	16	52	27	25
Киргизия	119	44	75	87	78	9
Республика Молдова	23	38	-15	35	21	14
Таджикистан	87	56	31	136	83	53
Туркмения	-	-	-	-	1	-1
Узбекистан	77	77	-	114	54	60
Украина	616	561	55	911	286	625
Другие зарубежные страны	81	48	33	69	94	-25
Германия	9	12	-3	1	13	-12
Прочие	72	36	36	68	81	-13

Распределение мигрантов по видам и срокам регистрации в январе-сентябре 2020г.

Человек

	Миграция, всего	В том числе			
		внутри- региональная	внешняя (для республики)	из нее	
				межрегиональная	международная
Прибывшие - всего	20967	10395	10572	8691	1881
в том числе:					
зарегистрировано по месту жительства	15585	7676	7909	7255	654
зарегистрированы в новом месте жительства	4977	3245	1732	1078	654
возвратились после временного пребывания на другой территории	10608	4431	6177	6177	x
к месту пребывания на срок более 9 месяцев	5382	2719	2663	1436	1227
из них на срок:					
от 9 месяцев до 1 года	1038	578	460	260	200
1 год	1351	574	777	367	410
2 года	696	322	374	165	209
3 года	848	549	299	235	64
4 года	190	107	83	53	30
5 лет и более	1259	589	670	356	314
Выбывшие - всего	22806	10395	12411	11455	956
в том числе:					
зарегистрировано по месту жительства	16110	7676	8434	7478	956
снято с регистрационного учета по прежнему месту жительства	8448	3245	5203	5167	36
выбыло после временного пребывания на постоянное место жительства в другие территории	7662	4431	3231	2311	920
на срок более 9 месяцев	6696	2719	3977	3977	x
из них на срок:					
от 9 месяцев до 1 года	1046	578	468	468	x
1 год	1602	574	1028	1028	x
2 года	687	322	365	365	x
3 года	1169	549	620	620	x
4 года	370	107	263	263	x
5 лет и более	1822	589	1233	1233	x

XI. ИНФЕКЦИОННАЯ ЗАБОЛЕВАЕМОСТЬ

В январе-октябре 2020г. зарегистрировано 275,0 тысячи случаев инфекционных и паразитарных заболеваний, что на 2,9% меньше, чем за январь-октябрь 2019 года.

В январе-октябре 2020г. по сравнению с аналогичным периодом предыдущего года эпидемиологическая обстановка характеризовалась увеличением числа случаев болезнью, вызванной вирусом иммунодефицита человека (ВИЧ), и бессимптомным инфекционным статусом, вызванным ВИЧ). Одновременно отмечалось снижение числа зарегистрированных случаев заболеваний острыми инфекциями верхних дыхательных путей, сальмонеллезными и острыми кишечными инфекциями, острыми и хроническими вирусными гепатитами, ветряной оспой, коклюшем, гриппом и отдельных заболеваний группы социально значимых болезней (педикулезом, гонококковой инфекцией, сифилисом и туберкулезом).

За десять месяцев 2020г. не зафиксировано ни одного случая заболевания дифтерией, корью, краснухой и паротитом эпидемическим.

Среди заболевших инфекционными и паразитарными болезнями в январе-октябре 2020г. дети в возрасте до 14 лет занимали: по ветряной оспе - 93%, коклюшу - 89%, острым кишечным инфекциям - 78%, педикулезу - 66%, сальмонеллезным и острым респираторно-вирусным инфекциям - 58% и 540% соответственно.

Заболеваемость населения отдельными инфекционными болезнями

По данным Управления Роспотребнадзора по Республике Коми; сведения о заболеваниях, зарегистрированных лечебно-профилактическими учреждениями

	Январь-октябрь 2020		Октябрь 2020			Справочно январь-октябрь 2019 в % к январю- октябрю 2018
	случаев	в % к январю- октябрю 2019	случаев	в % к октябрю 2019	в % к сентябрю 2020	
Кишечные инфекции						
Острые кишечные инфекции	2683	78,5	147	36,7	89,6	83,7
Сальмонеллезные инфекции	151	44,9	4	13,3	30,8	157,7
Гепатиты						
Острые гепатиты	16	47,1	-	-	-	117,2
из них:						
гепатит А	6	37,5	-	-	-	133,3
гепатит В	-	-	-	-	-	150,0
гепатит С	10	90,9	-	-	-	84,6
Хронические вирусные гепатиты	169	44,1	14	42,4	116,7	139,8
Некоторые инфекции, управляемые средствами специфической профилактики						
Коклюш	38	52,8	1	11,1	-	248
Ветряная оспа	3509	46,9	302	67,1	216	94,0
Острые респираторно-вирусные инфекции (ОРВИ)						
Острые инфекции верхних дыхательных путей, тыс случаев	252,6	97,8	46,3	163,3	123,5	93,6
Грипп	464	66,1	-	-	-	305
Социально значимые болезни						
Сифилис	7	35,0	1	25,0	-	83,3
Гонококковая инфекция	50	82,0	3	37,5	42,9	98,4
Туберкулез (впервые выявленный)	197	89,1	21	110,5	105,0	74,4
Болезнь, вызванная вирусом иммунодефицита человека (ВИЧ), и бессимптомный инфекционный статус, вызванный ВИЧ	338	118,6	43	143,3	130,3	75,2
Педикулез	274	48,3	33	38,8	150,0	94,0

Руководитель

М.Ю. Кудинова

23.11.2020 №01-17-24/11

МЕТОДОЛОГИЧЕСКИЕ ПОЯСНЕНИЯ

ПРОИЗВОДСТВО ТОВАРОВ И УСЛУГ

Оборот организаций

Оборот организаций включает стоимость отгруженных товаров собственного производства, выполненных работ и услуг собственными силами, а также выручку от продажи приобретенных на стороне товаров (без налога на добавленную стоимость, акцизов и аналогичных обязательных платежей).

Объем отгруженных товаров собственного производства представляет собой стоимость товаров, которые произведены юридическим лицом и фактически отгружены в отчетном периоде или отпущены им в порядке продажи, а также прямого обмена на сторону (другим юридическим и физическим лицам), независимо от того, поступили деньги на счет продавца или нет.

Данные по этому показателю представляют совокупность организаций с соответствующим основным видом деятельности и отражают коммерческую деятельность организаций.

Оборот организаций розничной торговли включает выручку от продажи товаров, приобретенных в целях перепродажи (за минусом НДС, налога с продаж и аналогичных обязательных платежей), стоимость отгруженных (переданных) товаров собственного производства, выручку от других видов деятельности (доход от сдачи в аренду зданий, складских и торговых площадей, транспортных средств и оборудования и т.п.). Не включаются в оборот доходы от продажи собственных основных средств, нематериальных активов, валютных ценностей, ценных бумаг.

Оборот организаций оптовой торговли включает выручку от продажи товаров, приобретенных в целях перепродажи (за минусом НДС, налога с продаж и других аналогичных обязательных платежей), выручку от реализации посреднических услуг (сумму вознаграждений комиссионеров (поверенных, агентов) за минусом НДС), стоимость отгруженных (переданных) товаров собственного производства, выручку от других видов деятельности (доход от сдачи в аренду зданий, складских и торговых площадей, транспортных средств и оборудования и т.п.). Не включаются в оборот доходы от продажи собственных основных средств, нематериальных активов, валютных ценностей, ценных бумаг.

Промышленное производство

Индекс производства - относительный показатель, характеризующий изменение масштабов производства в сравниваемых периодах. Различают индивидуальные и сводные индексы производства. Индивидуальные индексы отражают изменение выпуска одного продукта и исчисляются как отношение объемов производства данного вида продукта в натурально-вещественном выражении в сравниваемых периодах. Сводный индекс производства характеризует совокупные изменения всех видов продукции и отражает изменение создаваемой в процессе производства стоимости в результате изменения только физического объема производимой продукции. Для исчисления сводного индекса производства индивидуальные индексы по конкретным видам продукции поэтапно агрегируются в индексы по видам экономической деятельности, подгруппам, группам, подклассам, классам и разделам ОКВЭД2.

Индекс промышленного производства - агрегированный индекс производства по видам экономической деятельности «Добыча полезных ископаемых», «Обрабатывающие производства», «Обеспечение электрической энергией, газом и паром; кондиционирование воздуха», «Водоснабжение; водоотведение, организация сбора и утилизации отходов, деятельность по ликвидации загрязнений».

Объем отгруженных товаров собственного производства, выполненных работ и услуг собственными силами - стоимость отгруженных или отпущенных в порядке продажи, а также прямого обмена (по договору мены) всех товаров собственного производства, работ и услуг, выполненных (оказанных) собственными силами.

Объем отгруженных товаров представляет собой стоимость товаров, которые произведены данным юридическим лицом и фактически отгружены (переданы) в отчетном периоде на сторону (другим юридическим и физическим лицам), включая товары, сданные по акту заказчику на месте, независимо от того, поступили деньги на счет продавца или нет.

Объем работ и услуг, выполненных собственными силами, представляет собой стоимость работ и услуг, оказанных (выполненных) организацией другим юридическим и физическим лицам.

Данные приводятся в фактических отпускных ценах без налога на добавленную стоимость, акцизов и аналогичных обязательных платежей.

Группировки по видам деятельности представляют собой совокупность соответствующих фактических видов деятельности, осуществляемых организациями, независимо от их основного вида деятельности.

Производство продукции в натуральном выражении включает продукцию, выработанную организацией (независимо от вида основной деятельности) как из собственного сырья и материалов, так и из неоплачиваемых сырья и материалов заказчика (давальческого), предназначенную для отпуска другим юридическим и физическим лицам, своему капитальному строительству и своим подразделениям, зачисленную в состав основных средств или оборотных активов (например, спецодежда, спецоснастка), выданную своим работникам в счет оплаты труда, а также израсходованную на собственные производственные нужды. Давальческое сырье - это сырье, принадлежащее заказчику и переданное на переработку другим организациям для производства из него продукции в соответствии с заключенными договорами. Данные приводятся с учетом деятельности физических лиц, занимающихся предпринимательской деятельностью без образования юридического лица.

Сельское хозяйство

Для исчисления **индекса производства продукции сельского хозяйства** к соответствующему периоду предыдущего года используется показатель ее объема в сопоставимых ценах предыдущего года. Индекс производства продукции сельского хозяйства - относительный показатель, характеризующий изменение объема произведенных продуктов растениеводства и животноводства в сравниваемых периодах.

Валовой сбор сельскохозяйственных культур включает в себя объем собранной продукции, как с основных, так и с повторных и междурядных посевов.

Данные о **поголовье сельскохозяйственных животных, производстве и реализации основных сельскохозяйственных продуктов по всем сельхозпроизводителям** определяются: **по сельскохозяйственным организациям** - на основании сведений форм федерального статистического наблюдения (по субъектам малого предпринимательства - с применением выборочного метода наблюдения); **по хозяйствам населения, крестьянским (фермерским) хозяйствам и индивидуальным предпринимателям** - по материалам выборочных обследований.

Поголовье скота включает поголовье всех возрастных групп соответствующего вида сельскохозяйственных животных.

Условное поголовье скота используется для определения общего поголовья всех видов сельскохозяйственных животных. В качестве условной единицы принята голова взрослого крупного рогатого скота.

Производство скота и птицы на убой (в живом весе) включает проданные сельхозпроизводителями скот и птицу для забоя на мясо, а также забитые в сельскохозяйственных организациях, крестьянских (фермерских) хозяйствах, в хозяйствах населения.

Производство молока характеризуется фактически надоем сырым коровьим, козьим и кобыльим молоком, независимо от того, было ли оно реализовано или потреблено в хозяйстве на выпойку молодняка. Молоко, высосанное молодняком при подсосном его содержании, в продукцию не включается и не учитывается при определении средних удоев.

Надой молока на одну корову в сельскохозяйственных организациях определяется путем деления производства молока, полученного от коров молочного стада, на их среднее поголовье.

Производство яиц включает их сбор от всех видов сельскохозяйственной птицы, в том числе яйца, пошедшие на воспроизводство птицы (инкубация и др.).

Показателем **яйценоскости** является количество яиц, полученных от птицы в течение года.

Кормовая единица - единица измерения, позволяющая сравнивать общую питательность различных кормов для животных. Кормовая единица принята равной одному килограмму овса среднего качества.

Концентрированные корма - кормовые продукты, отличающиеся высокой питательностью, в единице объема или веса которых содержится много легкоперевариваемых питательных веществ, мало воды и клетчатки.

В **объем реализации продуктов сельского хозяйства** включается продажа продукции сельскохозяйственными организациями по всем каналам: организациям, осуществляющим закупки для государственных и муниципальных нужд, перерабатывающим организациям, организациям оптовой торговли, на рынках, биржах, аукционах, через собственную торговую сеть и организации общественного питания, в порядке оплаты труда, по бартеру и др.

Строительство

Объем работ, выполненных по виду экономической деятельности «Строительство» - стоимость работ и услуг строительного характера, выполненных организациями собственными силами по виду деятельности «Строительство» на основании генеральных, прямых и субподрядных договоров и (или) контрактов, заключаемых с заказчиками, и работ, выполненных хозяйственным способом организациями и населением. В стоимость этих работ включаются работы по строительству новых объектов, капитальному и текущему ремонту, реконструкции жилых и нежилых зданий и инженерных сооружений.

Данные приводятся с учетом объемов, выполненных субъектами малого предпринимательства, и объема работ, не наблюдаемых прямыми статистическими методами в строительстве.

Индекс физического объема работ, выполненных по виду деятельности «Строительство», рассчитан в сопоставимых ценах.

Обеспеченность строительных организаций договорами, заказами (в месяцах) определяется исходя из общего объема заказов (контрактов) на последующие месяцы и объема произведенных работ, услуг за последний отчетный месяц по виду деятельности «Строительство».

Ввод в действие мощностей - показатель мощности (производительности, вместимости, пропускной способности, площади, протяженности и т.д.), созданной в результате осуществления инвестиций в основной капитал.

Общая площадь жилых помещений во введенных в эксплуатацию жилых и нежилых зданиях, жилых домах определяется как сумма площадей всех частей жилых помещений, включая площадь помещений вспомогательного использования, предназначенных для удовлетворения гражданами бытовых и иных нужд, связанных с их проживанием в жилом помещении, площадей лоджий, балконов, веранд, террас, подсчитываемых с соответствующими понижающими коэффициентами, а также жилых и подсобных помещений в построенных населением жилых домах. К помещениям вспомогательного использования относятся кухни, передние, холлы, внутриквартирные коридоры, ванные или душевые, кладовые или хозяйственные встроенные шкафы. В домах-интернатах для престарелых и инвалидов, ветеранов, специальных домах для одиноких престарелых, детских домах к подсобным помещениям относятся столовые, буфеты, клубы, читальни, спортивные залы, приемные пункты бытового обслуживания и медицинского обслуживания.

В данные об общем **числе построенных квартир** включены квартиры в законченных строительстве жилых домах квартирного типа, квартиры в нежилых зданиях, а также в построенных населением жилых домах.

Начиная с итогов за август 2019г. в данные по вводу в действие жилья включены сведения о жилых домах, построенных населением на земельных участках, предназначенных для ведения садоводства. Ранее, до августа 2019г., такие дома не учитывались. Изменения связаны с тем, что в полном объеме начали действовать нормы Федерального закона от 29.07.2017 №217-ФЗ «О ведении гражданами садоводства и огородничества для собственных нужд и о внесении изменений в отдельные законодательные акты Российской Федерации». В целях обеспечения сопоставимости с предыдущими периодами относительные показатели жилищного строительства рассчитаны без учета домов, построенных на земельных участках, предназначенных для ведения садоводства.

Автомобильный транспорт

Перевозки грузов, пассажиров, грузооборот и пассажирооборот транспорта включают данные как по организациям, для которых эта деятельность является основной, так и по организациям других видов деятельности.

Перевезено грузов (объем перевозок грузов) на автомобильном транспорте - количество грузов в тоннах, перевезенных автотранспортом организаций всех видов экономической деятельности. Учет осуществляется по моменту прибытия грузов.

Грузооборот транспорта - объем работы транспорта организаций всех видов экономической деятельности по перевозкам грузов. Единицей измерения является тонно-километр, т.е. перемещение 1 тонны груза на 1 километр. Исчисляется суммированием произведений массы перевезенных грузов в тоннах на расстояние перевозки в километрах.

Перевезено грузов и грузооборот транспорта на коммерческой основе - это объемы, выполненные за плату для заказчика - юридического или физического лица. Перевозки грузов на коммерческой основе - это основная деятельность специализированных автотранспортных предприятий (автомобильного транспорта общего пользования).

Перевозки пассажиров автобусами по маршрутам регулярных перевозок - число пассажиров, в том числе пользующихся правом бесплатного проезда, перевезенных эксплуатационными маршрутными автобусами (с учетом оценки объемов перевозок автобусами, находящимися в собственности физических лиц, привлеченных к работе на маршрутах общего пользования). Единицей наблюдения в статистике перевозок пассажиров является пассажиропоездка. Учет пассажиров на автомобильном транспорте осуществляется по моменту приобретения билета.

Пассажирооборот автобусов по маршрутам регулярных перевозок - объем работы автобусов по перевозке пассажиров по маршрутам регулярных перевозок, включая оценку перевозок пассажиров, пользующихся правом бесплатного проезда. Данные приводятся без учета работы заказных автобусов (единичные перевозки по маршруту, определяемому заказчиком, юридическим или физическим лицом: перевозки туристско-экскурсионными автобусами, специальные автобусные перевозки (школьные, вахтовые, доставка работников на коммерческой основе на производственные объекты, удаленные от общих линий городского пассажирского транспорта, в отдаленных районах сельской местности и т.п.). Единицей измерения является пассажиро-километр, т.е. перемещение одного пассажира на 1 километр. Исчисляется суммированием произведений количества пассажиров каждой перевозки на расстояние перевозки в километрах.

К **регулярным перевозкам пассажиров эксплуатационными автобусами** относятся перевозки пассажиров автобусами на основании публичного договора перевозки пассажира по маршруту регулярных перевозок в соответствии с расписанием.

РЫНКИ ТОВАРОВ И УСЛУГ

Розничная торговля, общественное питание

Оборот розничной торговли - выручка от продажи товаров населению для личного потребления или использования в домашнем хозяйстве за наличный расчет или оплаченных по кредитным карточкам, расчетным чекам банков, по перечислениям со счетов вкладчиков, по поручению физического лица без открытия счета, посредством платежных карт (электронных денег).

Стоимость товаров, проданных (отпущенных) отдельным категориям населения со скидкой, или полностью оплаченных органами социальной защиты, включается в оборот розничной торговли в полном объеме. В оборот розничной торговли не включается стоимость товаров, проданных (отпущенных) из розничной торговой сети юридическим лицам (в том числе организациям социальной сферы, спецпотребителям и т.п.) и индивидуальным предпринимателям, и оборот общественного питания.

Оборот розничной торговли включает данные как по организациям, для которых эта деятельность является основной, так и по организациям других видов деятельности, осуществляющим продажу товаров населению через собственные торговые заведения. Оборот розничной торговли также включает стоимость товаров, проданных населению индивидуальными предпринимателями и физическими лицами на розничных ярмарках.

Оборот розничной торговли формируется по данным сплошного федерального статистического наблюдения за организациями, не относящимися к субъектам малого предпринимательства, которое проводится с месячной периодичностью, ежеквартальных выборочных обследований малых предприятий розничной торговли (за исключением микропредприятий), розничных ярмарок, а также ежегодных выборочных обследований индивидуальных предпринимателей и микропредприятий с распространением полученных данных на генеральную совокупность объектов наблюдения.

Оборот розничной торговли приводится в фактических продажных ценах, включающих торговую наценку, налог на добавленную стоимость и аналогичные обязательные платежи.

Оборот общественного питания - выручка от продажи собственной кулинарной продукции и покупных товаров без кулинарной обработки населению для потребления, главным образом, на месте, а также организациям и индивидуальным предпринимателям для организации питания различных контингентов населения.

В оборот общественного питания включается стоимость кулинарной продукции и покупных товаров, отпущенных: работникам организаций с последующим удержанием из заработной платы; на дом по заказам населения; на рабочие места по заказам организаций и индивидуальных предпринимателей; транспортным организациям в пути следования сухопутного, воздушного, водного транспорта; для обслуживания приемов, банкетов и т.п.; организациями общественного питания организациям социальной сферы (школам, больницам, санаториям, домам престарелых и т.п.) в объеме фактической стоимости питания; по абонеентам, талонам и т.п. в объеме фактической стоимости питания; стоимость питания в учебных учреждениях, в том числе предоставляемого для отдельных категорий учащихся на льготной основе за счет средств бюджета, включается в объеме фактической стоимости питания.

Оборот общественного питания включает данные как по организациям, для которых эта деятельность является основной, так и по организациям других видов деятельности, осуществляющим продажу кулинарной продукции и покупных товаров для потребления, главным образом, на месте через собственные заведения общественного питания.

Оборот общественного питания формируется по данным сплошного федерального статистического наблюдения за организациями, не относящимися к субъектам малого предпринимательства, ежеквартального выборочного обследования малых предприятий (за исключением микропредприятий), а также ежегодных выборочных обследований индивидуальных предпринимателей и микропредприятий с распространением полученных данных на генеральную совокупность объектов наблюдения.

Оборот общественного питания приводится в фактических продажных ценах, включающих наценку общественного питания, налог на добавленную стоимость и аналогичные обязательные платежи.

Динамика оборота общественного питания определяется путем сопоставления величины оборота в сравниваемых периодах в сопоставимых ценах.

В соответствии с требованиями системы национальных счетов оборот розничной торговли и оборот общественного питания организаций досчитываются на объемы деятельности, не наблюдаемой прямыми статистическими методами.

Рынок платных услуг населению

Объем платных услуг населению представляет собой денежный эквивалент объема услуг, оказанных резидентами российской экономики (юридическими лицами и физическими лицами, осуществляющими предпринимательскую деятельность без образования юридического лица (индивидуальными предпринимателями)) гражданам Российской Федерации, а также гражданам других государств (нерезидентам), потребляющим те или иные услуги на территории Российской Федерации. Этот показатель формируется в соответствии с методологией формирования официальной статистической информации об объеме платных услуг населению в разрезе видов услуг, утвержденной приказом Росстата от 29.09.2017 №643 на основании данных форм федерального статистического наблюдения и оценки ненаблюдаемой деятельности на рынке услуг.

Данные об объеме платных услуг населению в распределении по видам приведены в соответствии с Общероссийским классификатором продукции по видам экономической деятельности. Динамика объема платных услуг населению определяется путем сопоставления величины объема в сравниваемых периодах в сопоставимых ценах.

Оптовая торговля и товарные рынки

Оборот оптовой торговли - выручка от реализации товаров, приобретенных ранее на стороне в целях перепродажи юридическим лицам и индивидуальным предпринимателям для профессионального использования (переработки или дальнейшей продажи).

Оборот оптовой торговли приводится в фактических продажных ценах, включающих торговую наценку, налог на добавленную стоимость, акциз, экспортную пошлину, таможенные сборы и аналогичные обязательные платежи. Сумма вознаграждения комиссионеров (поверенных, агентов) отражается по фактической стоимости, включая НДС.

Оборот оптовой торговли включает данные по организациям с основным видом экономической деятельности «Торговля оптовая, кроме оптовой торговли автотранспортными средствами и мотоциклами» и по организациям других видов деятельности, осуществляющих оптовую торговлю.

Оборот оптовой торговли формируется по данным сплошного федерального статистического наблюдения за организациями (предприятиями), не относящимися к субъектам малого предпринимательства, выборочного обследования малых предприятий оптовой торговли (кроме микропредприятий), которые проводятся с месячной периодичностью, а также ежегодных выборочных обследований микропредприятий и индивидуальных предпринимателей с распространением полученных по выборочным обследованиям данных на генеральную совокупность объектов наблюдения.

Кроме того, в соответствии с требованиями системы национальных счетов, оборот оптовой торговли досчитывается на объемы деятельности, не наблюдаемой прямыми статистическими методами.

Динамика оборота оптовой торговли определяется путем сопоставления величины оборота в сравниваемых периодах в сопоставимых ценах.

Динамика оборота оптовой торговли формируется с учетом индекса-дефлятора, при расчете которого используется годовая структура оборота оптовой торговли, индексы потребительских цен на отдельные виды товаров, индексы цен производителей промышленных товаров, индексы цен на приобретенные организациями отдельные виды товаров (Методологические положения по расчету индекса-дефлятора оборота оптовой торговли организаций оптовой торговли, утвержденные приказом Росстата от 19.11.2019 №668).

Внешняя торговля

Информация о внешней торговле товарами представлена на основе данных ФТС России.

Таможенная статистика внешней торговли и статистика взаимной торговли формируется по всем товарам (в том числе ценностям, за исключением валютных ценностей, находящихся в обращении), ввоз и вывоз которых увеличивает или уменьшает материальные ресурсы страны, и не включает товары, не пересекающие таможенную границу России (рыба и морепродукты, выловленные (добытые) и проданные вне зоны действия таможенного контроля, топливо и товары, приобретенные российскими (иностранскими) транспортными средствами в иностранных (российских) портах), а также данные по ввозу (вывозу) товаров физическими лицами в пределах установленных беспошлинных квот или перемещаемые через таможенную границу в упрощенном льготном порядке.

Экспорт - вывоз товаров с территории Российской Федерации без обязательства об обратном ввозе. Экспорт включает вывоз из страны товаров отечественного производства, а также реэкспорт товаров. К товарам отечественного производства относятся также товары иностранного происхождения, ввезенные в страну и подвергшиеся существенной переработке, изменяющей основные качественные или технические характеристики товаров. К реэкспортным товарам относятся товары, ранее ввезенные на территорию Российской Федерации, а затем вывезенные с этой территории без уплаты таможенных пошлин, налогов и без применения к товарам запретов и ограничений экономического характера.

Импорт - ввоз товаров на территорию Российской Федерации без обязательства об обратном вывозе. В импорт включаются ввезенные товары, предназначенные для потребления в экономике страны и товары, ввозимые на территорию государства в соответствии с режимом реимпорта. К реимпортным товарам относятся товары, ранее вывезенные с территории Российской Федерации, а затем ввезенные на эту территорию без уплаты таможенных пошлин, налогов и без применения к товарам запретов и ограничений экономического характера.

Внешняя торговля услугами (публикуется в докладе за январь-апрель, транспортными услугами - в докладах за январь, январь-апрель, январь-июль, январь-октябрь) - оказание услуг (выполнение работ), включающее в себя производство, распределение, маркетинг, доставку услуг.

Услуга - полезный результат деятельности, удовлетворяющий определенные потребности, но не воплощающийся в материально-вещественной (материальной) форме.

Экспорт услуг - услуги, оказанные резидентами национальной экономики для нерезидентов.

Импорт услуг - услуги, оказанные нерезидентами для резидентов национальной экономики.

ФИНАНСОВЫЕ ВЛОЖЕНИЯ ОРГАНИЗАЦИЙ

Финансовые вложения организаций - инвестиции организации в государственные и муниципальные ценные бумаги, ценные бумаги других организаций, в том числе долговые ценные бумаги, в которых дата и стоимость погашения определена (облигации, векселя); вклады в уставные (складочные) капиталы других организаций (в том числе дочерних и зависимых хозяйственных обществ); предоставленные другим организациям займы, депозитные вклады в кредитных организациях, дебиторская задолженность, приобретенная на основании уступки права требования, вклады организации-товарища по договору простого товарищества и пр.

Накопленные финансовые вложения - объем накопленных финансовых вложений, произведенных юридическим лицом с начала их вложения с учетом их изъятия и выбытия в отчетном периоде.

Финансовые вложения, осуществленные организацией, в зависимости от срока погашения займов и кредитов подразделяются на долгосрочные и краткосрочные.

Долгосрочные финансовые вложения - вложения, у которых первоначальный срок погашения или срок, оставшийся до погашения, составляет более одного года.

Краткосрочные финансовые вложения - вложения, первоначальный срок погашения которых составляет один год или меньше. К краткосрочным финансовым вложениям относятся также долгосрочные финансовые вложения в части, подлежащей погашению в течение 12 месяцев после отчетной даты.

ЦЕНЫ

Индекс потребительских цен и тарифов на товары и услуги (ИПЦ) характеризует изменение во времени общего уровня цен и тарифов на товары и услуги, приобретаемые населением для непроизводственного потребления. Он измеряет отношение стоимости фиксированного перечня товаров и услуг в ценах текущего периода к его стоимости в ценах предыдущего (базисного) периода.

Расчет ИПЦ производится на базе информации, полученной из двух источников:

- данных о потребительских ценах на товары и услуги, зарегистрированных в каждом отчетном периоде;

- данных о фактических потребительских расходах домашних хозяйств за два смещенных года, которые являются основным источником информации для формирования весов при расчете ИПЦ.

Потребительский набор товаров и услуг (далее - Набор), на основании которого осуществляется наблюдение за ценами и рассчитывается ИПЦ, представляет собой единую для всех субъектов Российской Федерации выборку групп товаров и услуг.

В Набор включаются товары и услуги массового потребительского спроса, а также отдельные их виды необязательного пользования.

При отборе позиций в Набор учитывается относительная важность их в потреблении, представительность с точки зрения отражения динамики цен на однородные товары, устойчивое наличие их в продаже на территории большинства субъектов Российской Федерации.

Исходной информацией для расчета ИПЦ являются данные регистрации цен (тарифов) на товары и услуги с конкретными потребительскими свойствами. На их основе определяются средние сопоставимые цены отчетного и предыдущего периодов. Сопоставимой считается цена (тариф) на один и тот же товар (услугу) с конкретными потребительскими свойствами (ценовая котировка), зарегистрированная в отчетном и базисном периодах в одной и той же организации торговли (сферы услуг).

Средние потребительские цены (тарифы) на товары (услуги)-представители формируются под влиянием многообразных ассортиментных, а также территориальных сдвигов, сезонных колебаний и других структурных факторов. Средние потребительские цены по республике определяются исходя из сложившихся средних цен в городах Сыктывкар, Воркута и Ухта, взвешенных на численность населения соответствующих зон: южной, северной, средней.

Стоимость фиксированного набора потребительских товаров и услуг для межрегиональных сопоставлений покупательной способности населения в целом по Российской Федерации и по субъектам Российской Федерации исчисляется на основе единого условного потребляемого количества товаров и услуг, а также фактических средних потребительских цен по России и субъектам. В состав набора включены 83 наименования товаров и услуг, в том числе 30 видов продовольственных товаров, 41 вид непродовольственных товаров и 12 видов услуг. Данные о стоимости набора определяются в расчете на одного человека в месяц.

Стоимость условного (минимального) набора продуктов питания предназначен для межрегиональных сопоставлений стоимости наборов в длительной динамике. Стоимость условного (минимального) набора продуктов питания определяется на основе единых весов (количества продуктов питания по видам) и фактических средних потребительских цен на них по России и субъектам Российской Федерации. Приведенные в наборе веса (количества) товаров являются условными и не отражают реального их потребления населением. В состав этого набора включено 33 наименования продовольственных товаров.

В набор входят: хлеб из ржаной муки и из смеси муки ржаной и пшеничной (115,0 кг), хлеб и булочные изделия из пшеничной муки 1 и 2 сортов (75,0 кг), мука пшеничная (20,0 кг), рис шлифованный (5,0 кг), пшено (6,0 кг), горох и фасоль (7,3 кг), вермишель (6,0 кг), картофель (150,0 кг), капуста белокочанная свежая (35,0 кг), морковь (35,0 кг), лук репчатый (20,0 кг), огурцы свежие (1,8 кг), яблоки (18,6 кг), сахар-песок (20,0 кг), карамель (0,7 кг), печенье (0,7 кг), говядина (кроме бескостного мяса) (15,0 кг), баранина (кроме бескостного мяса) (1,8 кг), свинина (кроме бескостного мяса) (4,0 кг), куры охлажденные и мороженые (14,0 кг), рыба мороженая неразделанная (14,0 кг), сельдь соленая (0,7 кг), молоко питьевое цельное пастеризованное 2,5-3,2% жирности (110,0 л), сметана (1,8 кг), масло сливочное (1,8 кг), творог нежирный (10,0 кг), сыры сычужные твердые и мягкие (2,5 кг), яйца куриные (180 шт.), маргарин (6,0 кг), масло подсолнечное (7,0 кг), соль поваренная пищевая (3,65 кг), чай черный байховый (0,5 кг), перец черный (горошек) (0,73 кг). Объемы потребления приведены в расчете на год.

В соответствии с методологией Росстата стоимость минимального набора продуктов питания по республике рассчитывается по городам, включенным в федеральное статнаблюдение, - Сыктывкар, Воркута и Ухта. Данные о стоимости набора определяются в расчете на одного человека в месяц.

Средние цены и индексы цен на рынке жилья в целом по Республике Коми рассчитываются на основе данных выборочного круга организаций, осуществляющих операции с недвижимостью, по гг.Сыктывкар, Ухта, Сосногорск, Усинск. **Средняя цена 1 м² общей площади** квартир рассчитывается на основании данных о фактических ценах сделок, осуществленных в течение квартала, по формуле средней арифметической взвешенной на основе данных по городам, участвующих в расчете. В качестве базисных весов используется показатель «количество проданных квадратных метров жилья за предыдущий год». В расчет средней цены 1 м² на первичном рынке включаются квартиры как с отделкой, так и без отделки. Наблюдение за ценами на рынке жилья осуществляется только по городскому жилому фонду. Рынок коттеджного и деревянного жилья не учитывается.

Первичным является рынок, на котором осуществляется передача в частную собственность нового (вновь построенного или реконструированного) жилья на возмездной основе, правами на реализацию которого обладают: органы государственной власти Российской Федерации и субъектов Российской Федерации, органы местного самоуправления; фирмы-застройщики, осуществляющие строительство (реконструкцию) объектов недвижимости; юридические и физические лица, официально уполномоченные осуществлять реализацию жилья в установленном законодательством порядке.

На вторичном рынке жилья собственниками квартир выступают как физические, так и юридические лица. Объектом наблюдения на вторичном рынке жилья являются квартиры, находящиеся в частной или государственной собственности и обладающие определенной степенью износа в результате эксплуатации.

Индексы цен производителей промышленных товаров по видам деятельности «Добыча полезных ископаемых», «Обрабатывающие производства», «Обеспечение электрической энергией, газом и паром; кондиционирование воздуха», «Водоснабжение; водоотведение, организация сбора и утилизации отходов, деятельность по ликвидации загрязнений» рассчитываются на основании регистрации цен на товары-представители в базовых организациях с указанными видами деятельности. Цены производителей представляют собой фактически сложившиеся на момент регистрации цены указанных организаций на произведенную продукцию, предназначенную для реализации на внутреннем рынке (без налога на добавленную стоимость, акциза и других налогов, не входящих в себестоимость, без стоимости транспортировки до потребителя).

Рассчитанные по товарам-представителям индексы цен производителей последовательно агрегируются в индексы цен соответствующих видов, групп, классов, разделов экономической деятельности. В качестве весов используются данные об объеме отгрузки товаров в стоимостном выражении базисного периода.

Индекс цен производителей сельскохозяйственной продукции исчисляется на основании регистрации в отобранных для наблюдения сельскохозяйственных организациях цен на основные виды товаров-представителей, реализуемых заготовительным, перерабатывающим организациям, на рынке, через собственную торговую сеть, населению непосредственно с транспортных средств, на ярмарках, биржах, аукционах, организациям, коммерческим структурам и т.п. Цены производителей сельскохозяйственной продукции приводятся с учетом надбавок и скидок за качество реализованной продукции без расходов на транспортировку, экспедирование, погрузку и разгрузку продукции, а также без налога на добавленную стоимость.

Сводный индекс цен на продукцию (затраты, услуги) инвестиционного назначения отражает изменение инвестиций в строительство объектов различных видов деятельности и рассчитывается как агрегированный показатель из индексов цен производителей на строительную продукцию, индекса цен приобретения машин и оборудования инвестиционного назначения и прочую продукцию инвестиционного назначения, взвешенных по доле этих элементов в общем объеме инвестиций в основной капитал.

Индекс тарифов на грузовые перевозки характеризует изменение за отчетный период без учета изменения за этот период структуры перевезенных грузов по разнообразным признакам: по виду и размеру отправки груза, скорости доставки, расстоянию перевозки, территории перевозки, типу подвижного состава, степени использования его грузоподъемности и по другим признакам.

Сводный индекс тарифов на грузовые перевозки всеми видами транспорта рассчитывается в республике исходя из индексов тарифов на перевозку грузов отдельными видами транспорта (трубопроводным, внутренним водным, автомобильным, воздушным). По каждому виду транспорта регистрируются тарифы на услуги-представители. За услугу-представитель принимается перевозка одной тонны массового груза определенным видом транспорта на фиксированное расстояние. Регистрация тарифов осуществляется в выборочной совокупности транспортных организаций. В качестве весов используются доходы соответствующего вида транспорта от перевозок грузов за базисный период.

ФИНАНСЫ

Бюджет - форма образования и расходования денежных средств, предназначенных для финансового обеспечения задач и функций государства и местного самоуправления.

Бюджетная система Российской Федерации состоит из бюджетов следующих уровней: федеральный бюджет и бюджеты государственных внебюджетных фондов; бюджеты субъектов Российской Федерации и бюджеты территориальных государственных внебюджетных фондов; местные бюджеты, в том числе: бюджеты муниципальных районов, бюджеты городских округов, бюджеты внутригородских муниципальных образований городов федерального значения Москвы, Санкт-Петербурга и Севастополя; бюджеты городских и сельских поселений, бюджеты внутригородских районов.

Консолидированный бюджет республики образуют республиканский бюджет и свод бюджетов муниципальных образований, расположенных на территории республики (без учета межбюджетных трансфертов между этими бюджетами и за исключением средств бюджетов государственных внебюджетных фондов).

Доходы бюджета - поступающие в бюджет денежные средства, за исключением средств, являющихся в соответствии с Бюджетным кодексом Российской Федерации источниками финансирования дефицита бюджета.

К доходам бюджетов относятся налоговые доходы, неналоговые доходы и безвозмездные поступления.

Расходы бюджета - выплачиваемые из бюджета денежные средства, за исключением средств, являющихся в соответствии с Бюджетным кодексом Российской Федерации источниками финансирования дефицита бюджета.

Дефицит бюджета - превышение расходов бюджета над его доходами.

Профицит бюджета - превышение доходов бюджета над его расходами.

Налог - обязательный, индивидуально безвозмездный платеж, взимаемый с организаций и физических лиц в форме отчуждения принадлежащих им на праве собственности, хозяйственного ведения или оперативного управления денежных средств в целях финансового обеспечения деятельности государства и (или) муниципальных образований.

Сбор - обязательный взнос, взимаемый с организаций и физических лиц, уплата которого является одним из условий совершения в отношении плательщиков сборов государственными органами, органами местного самоуправления, иными уполномоченными органами и должностными лицами юридически значимых действий, включая предоставление определенных прав или выдачу разрешений (лицензий), либо уплата которого обусловлена осуществлением в пределах территории, на которой введен сбор, отдельных видов предпринимательской деятельности.

Федеральные налоги и сборы - налоги и сборы, устанавливаемые Налоговым кодексом Российской Федерации и обязательные к уплате на всей территории Российской Федерации.

Региональные налоги - налоги, устанавливаемые Налоговым кодексом Российской Федерации и законами субъектов Российской Федерации о налогах и обязательные к уплате на территориях соответствующих субъектов Российской Федерации.

Местные налоги и сборы - налоги и сборы, устанавливаемые Налоговым кодексом Российской Федерации и нормативными правовыми актами представительных органов муниципальных образований о налогах и сборах и обязательные к уплате на территориях соответствующих муниципальных образований.

Специальные налоговые режимы предусматривают особый порядок определения элементов налогообложения, а также освобождение от обязанности по уплате отдельных налогов и сборов и применяются в случаях и порядке, которые предусмотрены Налоговым кодексом Российской Федерации и иными актами законодательства о налогах и сборах.

Страховые взносы - обязательные платежи на обязательное пенсионное страхование, обязательное социальное страхование на случай временной нетрудоспособности и в связи с материнством, на обязательное медицинское страхование, взимаемые с организаций и физических лиц в целях финансового обеспечения реализации прав застрахованных лиц на получение страхового обеспечения по соответствующему виду обязательного социального страхования.

Задолженность по налогам и сборам - суммарный объем выявленных и подтвержденных недополученных налоговых поступлений, законодательно установленных налогов и сборов, начисленных пени и штрафных санкций, в отношении которой применяется механизм урегулирования с целью ее снижения.

Сальдированный финансовый результат (прибыль минус убыток) - конечный финансовый результат, выявленный на основании бухгалтерского учета всех хозяйственных операций организаций. Представляет сумму прибыли (убытка) от продажи товаров, продукции (работ, услуг), основных средств, иного имущества организаций и доходов от прочих операций, уменьшенных на сумму расходов по этим операциям. Прочие доходы и расходы - штрафы, пени, неустойки за нарушение условий договоров; прибыль (убыток) прошлых лет, выявленная в отчетном году, курсовые разницы и др. Данные по сальдированному финансовому результату деятельности организаций приводятся в фактически действовавших ценах, структуре и методологии соответствующих лет.

Суммарная задолженность по обязательствам - кредиторская задолженность и задолженность по кредитам банков и займам.

Кредиторская задолженность - задолженность по расчетам с поставщиками и подрядчиками за поступившие материальные ценности, выполненные работы и оказанные услуги, в том числе задолженность, обеспеченная векселями выданными; задолженность по расчетам с дочерними и зависимыми обществами по всем видам операций; с рабочими и служащими по оплате труда, представляющую собой начисленные, но не выплаченные суммы оплаты труда; задолженность по отчислениям на государственное социальное страхование, пенсионное обеспечение и медицинское страхование работников организации, задолженность по всем видам платежей в бюджет и внебюджетные фонды; задолженность организации по платежам по обязательному и добровольному страхованию имущества и работников организации и другим видам страхования, в которых организация является страхователем; авансы полученные, включающие сумму полученных авансов от сторонних организаций по предстоящим расчетам по заключенным договорам, а также штрафы, пени и неустойки, признанные организацией или по которым получены решения суда или другого органа, имеющего в соответствии с законодательством Российской Федерации право на принятие решения об их взыскании, и отнесенные на финансовые результаты организации, непогашенные суммы заемных средств, подлежащие погашению в соответствии с договорами.

Дебиторская задолженность - задолженность по расчетам с покупателями и заказчиками за товары, работы и услуги, в том числе задолженность, обеспеченная полученными векселями; задолженность по расчетам с дочерними и зависимыми обществами; суммы уплаченных другим организациям авансов по предстоящим расчетам в соответствии с заключенными договорами; задолженность по расчетам с прочими дебиторами, включающая в себя задолженность финансовых и налоговых органов (в том числе по переплате по налогам, сборам и прочим платежам в бюджет); задолженность работников организации по предоставленным им ссудам и займам за счет средств этой организации или кредита (ссуды на индивидуальное и кооперативное жилищное строительство, приобретение и благоустройство садовых участков, беспроцентные ссуды молодым семьям на улучшение жилищных условий или обзаведение домашним хозяйством и другое); задолженность подотчетных лиц; поставщиков по недостаткам товарно-материальных ценностей, обнаруженным при приемке; задолженность по государственным заказам, федеральным программам за поставленные товары, работы и услуги, а также штрафы, пени и неустойки, признанные должником, или по которым получены решения суда (арбитражного суда) или другого органа, имеющего в соответствии с законодательством Российской Федерации право на принятие решения об их взыскании, и отнесенные на финансовые результаты организации.

УРОВЕНЬ ЖИЗНИ НАСЕЛЕНИЯ

Информация о **денежных доходах и расходах населения** публикуется ежеквартально в соответствии с изменениями, внесенными в Федеральный план статистических работ распоряжением Правительства Российской Федерации от 20.03.2019 №469-р.

Оценка показателей по денежным доходам и расходам населения исчисляется в соответствии с Методическими положениями по расчету показателей денежных доходов и расходов населения, утвержденными приказом Росстата от 02.07.2014 №465 (с изменениями, внесенными приказом Росстата от 20.11.2018 №680).

Данные о денежных доходах и расходах населения формируются на основе официальной статистической информации о произведенных выплатах денежных средств населению и полученных от населения денежных средствах с использованием данных регулярной статистической отчетности хозяйствующих субъектов, органов государственного управления и финансовых учреждений, а также с использованием системы дооценок объемов доходов и расходов населения в неформальном секторе экономики. При отсутствии ряда показателей в необходимые сроки (это касается в основном банковских данных) производится их оценка.

При публикации объема денежных доходов и расходов населения за отчетный период производится уточнение предварительных показателей за предыдущий период. Пересмотр квартальных данных осуществляется по итогам разработки годового расчета денежных доходов и расходов населения.

Денежные доходы населения включают доходы лиц, работающих по найму; доходы от самостоятельной занятости (доходов от предпринимательской деятельности и другой производственной деятельности); социальные выплаты (пенсии, пособия, стипендии и другие выплаты); доходы от собственности (дивиденды, проценты, начисленные по денежным средствам на банковских счетах физических лиц в кредитных организациях; выплата доходов по государственным и другим ценным бумагам; инвестиционный доход (доход от собственности держателей полисов); прочие денежные поступления.

Фактический объем доходов, полученный населением в виде оплаты труда, пенсий, пособий, стипендий и т.п., за определенный период может быть выше или ниже начисленного на величину изменения задолженности по этим видам выплат.

Среднедушевые денежные доходы исчисляются делением общей суммы денежных доходов на численность постоянного населения.

Реальный размер денежных доходов - относительный показатель, характеризующий динамику денежных доходов населения по сравнению с изменением цен на товары и услуги и исчисленный путем деления индекса номинального размера (то есть фактически сложившегося в отчетном периоде) денежных доходов населения на индекс потребительских цен за соответствующий временной период.

Реальные располагаемые денежные доходы - относительный показатель, характеризующий динамику располагаемых денежных доходов (денежные доходы за вычетом обязательных платежей) населения по сравнению с изменением цен на товары и услуги и исчисленный путем деления индекса номинального размера (т.е. фактически сложившегося в отчетном периоде) располагаемых денежных доходов населения на индекс потребительских цен за соответствующий временной период.

Денежные расходы населения - включают расходы на покупку товаров и оплату услуг, платежи за товары (работы, услуги) зарубежным поставщикам за безналичный и наличный расчет, включая сальдо трансграничной Интернет-торговли; расходы на оплату обязательных платежей и разнообразных взносов; прочие расходы населения.

К сбережениям населения относятся: прирост (уменьшение) сбережений на рублевых и валютных счетах в банках Российской Федерации и за рубежом; прирост (уменьшение) средств в форме кредитов и займов от иностранных контрагентов; прирост (уменьшение) сбережений в ценных бумагах (включая векселя и долговые ценные бумаги); расходы на покупку недвижимости (включая сальдо операций с инструментами участия в капитале и недвижимостью за рубежом); прирост (уменьшение) наличных денег на руках у населения в рублях и в иностранной валюте в рублевом эквиваленте; прирост (уменьшение) прочих сбережений. Общий объем сбережений населения корректируется на величину финансовых обязательств (кредиты, ссуды) и на величину реализации финансовых активов (средств от продажи и погашения инвестиционных паев, от реализации долей участия в уставном капитале организаций и др.).

Покупательная способность среднедушевых денежных доходов населения отражает потенциальные возможности населения по приобретению товаров и услуг и выражается через товарный эквивалент среднедушевых денежных доходов. Под товарным эквивалентом понимается количество какого-либо одного товара (услуги) с конкретными потребительскими свойствами, которое может быть приобретено при условии, что вся сумма денежных доходов будет направлена только на эти цели. Показатель рассчитывается нарастающим итогом с начала года. С января 2012 г. Перечень товаров-представителей для расчета покупательной способности населения расширен в соответствии с Перечнем отдельных видов социально значимых товаров первой необходимости, в отношении которых могут устанавливаться предельно допустимые розничные цены, утвержденным Постановлением Правительства Российской Федерации от 15.07.2010 №530.

Среднемесячная номинальная начисленная заработная плата исчисляется делением фонда начисленной заработной платы работников на среднесписочную численность работников и на количество месяцев в периоде. В фонд заработной платы включаются начисленные работникам суммы оплаты труда в денежной и неденежной формах за отработанное и неотработанное время, компенсационные выплаты, связанные с режимом работы и условиями труда, доплаты и надбавки, премии, единовременные поощрительные выплаты, а также оплата питания и проживания, имеющая системный характер. Пособия, получаемые работниками из государственных внебюджетных фондов, не включаются в фонд заработной платы и среднемесячную заработную плату.

Темпы роста (снижения) среднемесячной номинальной заработной платы рассчитываются по сопоставимой совокупности организаций отчетного и предыдущих периодов.

Реальная заработная плата характеризует изменение покупательной способности заработной платы в отчетном периоде в связи с изменением цен на потребительские товары и услуги по сравнению с базисным периодом. Рассчитывается путем деления индекса номинальной заработной платы на индекс потребительских цен за один и тот же временной период.

Данные по видам экономической деятельности сформированы на основании сведений организаций, предоставляемых по каждому («чистому») осуществляемому ими виду деятельности.

Просроченной задолженностью по заработной плате считаются фактически начисленные работникам суммы заработной платы, но не выплаченные в срок, установленный коллективным договором или договором на расчетно-кассовое обслуживание, заключенным с банком (расчетно-кассовым центром). Число дней задержки выплаты считается со следующего дня после истечения этого срока.

Данные разрабатываются по организациям, кроме субъектов малого предпринимательства, по следующим видам экономической деятельности: растениеводство и животноводство, охота и предоставление соответствующих услуг в этих областях; лесозаготовки; рыболовство и рыбноводство; добыча полезных ископаемых; обрабатывающие производства; обеспечение электрической энергией, газом и паром; кондиционирование воздуха; водоснабжение; водоотведение, организация сбора и утилизация отходов, деятельность по ликвидации загрязнений; строительство; деятельность сухопутного и трубопроводного транспорта; деятельность водного транспорта; деятельность воздушного и космического транспорта; складское хозяйство и вспомогательная транспортная деятельность; производство кинофильмов, видеофильмов и телевизионных программ; деятельность в области телевизионного и радиовещания; управление недвижимым имуществом за вознаграждение или на договорной основе; научные исследования и разработки; образование; деятельность в области здравоохранения и социальных услуг; деятельность творческая, деятельность в области искусства и организации развлечений; деятельность библиотек, архивов, музеев и прочих объектов культуры; деятельность в области отдыха и развлечений.

К **пенсионерам** относятся лица, реализовавшие право на получение пенсии в соответствии с законодательством Российской Федерации и межгосударственными соглашениями, постоянно проживающие в Российской Федерации. Приводятся данные о пенсионерах, состоящих на учете в Отделении Пенсионного фонда Российской Федерации по Республике Коми.

Средний размер назначенных месячных пенсий на первое число месяца, следующего за отчетным кварталом (годом), определяется делением общей суммы назначенных пенсий на численность пенсионеров, состоящих на учете в системе Пенсионного фонда Российской Федерации.

Реальный размер назначенных пенсий исчисляется путем корректировки номинального размера пенсии текущего периода на индекс потребительских цен.

Величина прожиточного минимума рассчитывается на основании Федерального закона от 24.10.1997 №134-ФЗ «О прожиточном минимуме в Российской Федерации» и представляет собой стоимостную оценку потребительской корзины, а также обязательные платежи и сборы. Потребительская корзина включает необходимый для сохранения здоровья человека и обеспечения его жизнедеятельности минимальный набор продуктов питания, непродовольственные товары и услуги.

Величина прожиточного минимума устанавливается Правительством Республики Коми ежеквартально в среднем на душу населения, а также по основным социально-демографическим группам населения в среднем по Республике Коми, северной и южной природно-климатическим зонам республики.

Основанием для расчетов величины прожиточного минимума является потребительская корзина, установленная Законом Республики Коми от 26.04.2013 №25-РЗ «О потребительской корзине в Республике Коми». Согласно основным положениям указанного закона в составе потребительской корзины определяются: продукты питания - в натуральных показателях, непродовольственные товары и услуги - в соотношении со стоимостью продуктов питания.

Расчет стоимости потребительской корзины осуществляется согласно методическим рекомендациям по определению потребительской корзины для основных социально-демографических групп населения в субъектах Российской Федерации, утвержденным постановлением Правительства Российской Федерации от 28.01.2013 №54.

ЗАНЯТОСТЬ И БЕЗРАБОТИЦА

Информация о численности рабочей силы, занятых и общей численности безработных (применительно к стандартам МОТ) формируется по материалам выборочных обследований рабочей силы. В целях повышения репрезентативности данных о численности и составе рабочей силы показатели занятости и безработицы по субъектам Российской Федерации формируются в среднем за три последних месяца. С 2017г. выборочное обследование рабочей силы проводится среди населения в возрасте 15 лет и старше.

Рабочая сила - лица обследуемого возраста, которые в рассматриваемый период (обследуемую неделю) считаются занятыми или безработными.

Занятые в экономике - лица обследуемого возраста, которые в рассматриваемый период выполняли любую деятельность (хотя бы один час в неделю), связанную с производством товаров или оказанием услуг за плату или прибыль. В численность занятых включаются также лица, временно отсутствовавшие на рабочем месте в течение короткого промежутка времени и сохранившие связь с рабочим местом во время отсутствия.

Безработные (в соответствии со стандартами Международной Организации Труда - МОТ) - лица обследуемого возраста, которые в рассматриваемый период удовлетворяли одновременно следующим критериям:

- не имели работы (доходного занятия);
- занимались поиском работы в течение последних четырех недель, используя при этом любые способы поиска работы;
- были готовы приступить к работе в течение обследуемой недели.

Обучающиеся в образовательных учреждениях, пенсионеры и инвалиды учитываются в качестве безработных, если они не имели работы, занимались поиском работы и были готовы приступить к ней.

Уровень участия в рабочей силе - отношение численности рабочей силы (занятых и безработных) определенной возрастной группы к общей численности населения соответствующей возрастной группы, рассчитанное в процентах.

Уровень занятости - отношение численности занятого населения определенной возрастной группы к общей численности населения соответствующей возрастной группы, рассчитанное в процентах.

Уровень безработицы (применительно к стандартам Международной Организации Труда - МОТ) - отношение численности безработных определенной возрастной группы к численности рабочей силы (занятых и безработных) соответствующей возрастной группы, рассчитанное в процентах.

Безработные, зарегистрированные в органах службы занятости населения, - трудоспособные граждане, не имеющие работы и заработка (трудового дохода), проживающие на территории Российской Федерации, зарегистрированные в органах службы занятости населения по месту жительства в целях поиска подходящей работы, ищущие работу и готовые приступить к ней. Информация о численности безработных, получивших официальный статус в органах службы занятости населения, разрабатывается Министерством труда, занятости и социальной защиты Республики Коми.

Уровень зарегистрированной безработицы - отношение численности безработных, зарегистрированных в органах службы занятости населения, к численности рабочей силы, рассчитанный в процентах.

При исчислении уровня зарегистрированной безработицы используется численность рабочей силы в возрасте 15-72 лет в среднем за предыдущий год.

Не занятые трудовой деятельностью граждане - граждане, зарегистрированные в органах службы занятости населения, и не относящиеся к категории занятых в соответствии со статьей 2 Закона РФ от 19.04.1991 №1032-1 «О занятости населения в Российской Федерации».

Число замещенных рабочих мест в организациях определяется как суммарное количество среднесписочной численности работников, средней численности внешних совместителей и средней численности работников, выполнявших работы по договорам гражданско-правового характера. При суммировании числа рабочих мест по организациям каждый работник учитывается по числу замещаемых им рабочих мест (без учета внутреннего совместительства).

Данные по видам экономической деятельности сформированы на основании сведений организаций, предоставляемых по каждому («чистому») осуществляемому ими виду деятельности.

Нагрузка незанятого населения на одну заявленную вакансию рассчитывается как отношение численности лиц, не занятых трудовой деятельностью, состоящих на учете в органах службы занятости населения, к числу вакансий, сообщенных работодателями в эти органы.

Заявленная организациями потребность в работниках - число вакансий (требуемых работников), сообщенных работодателями в органы службы занятости населения.

ДЕМОГРАФИЯ

Естественное движение населения - обобщенное название совокупности рождений и смертей, изменяющих численность населения так называемым естественным путем.

Сведения о **рождениях и смертях** получены на основании данных о естественном движении населения, содержащихся в ЕГР ЗАГС (Едином государственном реестре записей актов гражданского состояния), посредством использования единой системы межведомственного электронного взаимодействия.

В число родившихся включаются только родившиеся живыми.

В связи с переходом на расширенные критерии рождения (приказ Минздравсоцразвития России от 27.12.2011 №1687н «О медицинских критериях рождения, форме документа о рождении и порядке его выдачи») в органах ЗАГС с апреля 2012г. подлежат регистрации рождения и смерти новорожденных с экстремально низкой массой тела (от 500 до 1000 граммов).

Источником информации о **причинах смерти** являются записи в медицинских свидетельствах о смерти, составляемых врачом относительно заболевания, несчастного случая, убийства, самоубийства и другого внешнего воздействия (повреждения в результате действий, предусмотренных законом, повреждения без уточнения их случайного или преднамеренного характера, повреждения в результате военных действий), послуживших причиной смерти.

С 1 января 2011г. разработка записей актов о смерти по причинам производится применительно к Краткой номенклатуре причин смерти 2010, основанной на Международной статистической классификации болезней и проблем, связанных со здоровьем, X пересмотра (1989г.)

Сведения о смертности приводятся по основным классам наиболее распространенных причин смерти.

Естественный прирост, убыль (-) населения - абсолютная величина разности между числами родившихся и умерших за определенный промежуток времени.

Общие коэффициенты рождаемости и смертности - отношение соответственно числа родившихся (живыми) и числа умерших к численности населения. Исчисляются на 1 000 человек населения.

Коэффициент естественного прироста (убыли) - разность общих коэффициентов рождаемости и смертности.

Коэффициент младенческой смертности исчисляется как сумма двух составляющих, первая из которых - отношение числа умерших в возрасте до одного года из поколения родившихся в том году, для которого вычисляется коэффициент, к общему числу родившихся в том же году; а вторая - отношение числа умерших в возрасте до одного года из поколения родившихся в предыдущем году, к общему числу родившихся в предыдущем году. Исчисляется на 1 000 родившихся живыми.

Все коэффициенты приведены в пересчете на год.

Получение сведений по миграции населения осуществляется на основании статистической разработки данных, содержащихся в формах федерального статистического наблюдения №1-ПРИБ «Сведения о прибывших гражданах Российской Федерации», №1-ВЫБ «Сведения о выбывших гражданах Российской Федерации», №1-ПРИБ ИнГр «Сведения о прибывших иностранных гражданах и лицах без гражданства» и №1-ВЫБ ИнГр «Сведения о выбывших иностранных гражданах и лицах без гражданства», предоставляемых территориальными подразделениями Управления по вопросам миграции МВД по Республике Коми.

Официальному статистическому учету подлежат:

- граждане Российской Федерации вне зависимости от возраста (включая детей до 14 лет) при регистрации их по месту жительства, снятии с регистрационного учета по месту жительства при выбытии за пределы Российской Федерации, а также (с 2011 г.) при регистрации по месту пребывания на срок 9 месяцев и более;

- иностранные граждане и лица без гражданства вне зависимости от возраста (включая детей до 18 лет) при регистрации их по месту жительства или учету по месту пребывания на срок 9 месяцев и более, а также снятию с регистрационного учета по месту жительства или с учета по месту пребывания из числа лиц, имеющих разрешение на временное проживание или вид на жительства в связи с выбытием на постоянное место жительства за пределы Российской Федерации.

Снятие с регистрационного учета осуществляется автоматически в процессе электронной обработки данных о миграции населения при перемещениях в пределах Российской Федерации, а также по истечении срока пребывания у мигрантов независимо от места прежнего жительства.

Миграционный прирост, убыль (-) населения отражает результат территориального перемещения населения и рассчитывается как разность чисел прибывших и выбывших.