

ФЕДЕРАЛЬНАЯ СЛУЖБА ГОСУДАРСТВЕННОЙ СТАТИСТИКИ
ТЕРРИТОРИАЛЬНЫЙ ОРГАН ФЕДЕРАЛЬНОЙ СЛУЖБЫ
ГОСУДАРСТВЕННОЙ СТАТИСТИКИ ПО РЕСПУБЛИКЕ КОМИ

СТАТИСТИЧЕСКИЙ ЕЖЕГОДНИК Республики Коми

Официальное издание

2011

Федеральная служба государственной статистики
Территориальный орган Федеральной службы
государственной статистики по Республике Коми

СТАТИСТИЧЕСКИЙ ЕЖЕГОДНИК РЕСПУБЛИКИ КОМИ

Статистический сборник

2011

Официальное издание

Сыктывкар

УДК 311 (470.13)
ББК 65.9(2Рос. Коми)
С78

Редакционная коллегия:

М.Ю. Кудинова - Председатель редакционной коллегии
В.П. Кутепов, В.Г. Масалимова, Т.А. Шерстюкова

Статистический ежегодник Республики Коми. 2011: Стат.сб./Комистат. -
С78 С., 2011. - 483 с.

В сборнике представлена информация о социально-экономическом положении Республики Коми за 1970, 1975, 1980, 1985, 1990, 1995, 2000, 2005-2010 гг., а по ряду показателей в более длительной динамике. Информация о деятельности организаций представлена по видам экономической деятельности. Некоторые показатели приведены по городам и районам республики.

Для высшего управленческого персонала, руководителей и работников предприятий и организаций, научных, предпринимательских и банковских кругов, профессорско-преподавательского состава, аспирантов и студентов экономических вузов, других заинтересованных пользователей.

ПРЕДИСЛОВИЕ

Настоящий сборник является наиболее полным ежегодным изданием Территориального органа Федеральной службы государственной статистики по Республике Коми, отражающим явления и процессы, происходящие в экономической и социальной жизни республики.

Сборник подготовлен Территориальным органом Федеральной службы государственной статистики по Республике Коми на основе данных, получаемых органами государственной статистики от предприятий, организаций, населения путем проведения переписей, выборочных обследований и других форм статистического наблюдения, данных министерств и ведомств Республики Коми (Министерства финансов, Министерства здравоохранения, Министерства образования, Министерства культуры, Министерства внутренних дел, Управления по занятости населения, Отделения Пенсионного фонда Российской Федерации по Республике Коми, Агентства по физической культуре и спорту, Агентства по социальному развитию, Национального банка, Центра по гидрометеорологии и мониторингу окружающей среды и др.).

Открывает ежегодник информация об основных социально-экономических показателях Республики Коми. В разделе «Политическая система Республики Коми» приведены данные о численности работников, занятых в органах государственной власти, органах местного самоуправления.

Далее представлена информация, характеризующая географические и климатические условия республики, а также сведения об окружающей среде и природных богатствах.

В связи с отсутствием итогов ВПН-2010 из раздела «Население» исключены данные о возрастном-половом составе населения, показатели, рассчитанные на его основе, а также сведения, отражающие миграционные процессы.

Широко представлена информация о занятости и уровне благосостояния населения. Отдельные разделы посвящены характеристике основных областей социальной сферы.

Один из разделов сборника содержит общую характеристику хозяйствующих субъектов, информацию о малом предпринимательстве, деятельности организаций с участием иностранного капитала и приватизации. Сведения о малом предпринимательстве приведены за 2008-2009 гг., данные за 2010 г. будут представлены в сборнике «Статистический ежегодник Республики Коми. 2012» по результатам сплошного статистического наблюдения субъектов малого и среднего предпринимательства.

Приведены данные о валовом региональном продукте, стоимости основных фондов.

Значительное место в сборнике отведено показателям, которые характеризуют развитие отдельных видов экономической деятельности - добычи полезных ископаемых, обрабатывающих производств, производства и распределения электроэнергии, газа и воды, сельского и лесного хозяйства, строительства, транспорта и связи. Отражена информация об объемах розничной, оптовой торговли и платных услугах населению. Публикуются данные о научном потенциале республики, инновационной деятельности, о финансовом состоянии организаций, инвестициях, ценах и тарифах.

Раздел, посвященный внешней торговле, представляет статистические данные об объемах экспортных и импортных поставок товаров, осуществляемых организациями Республики Коми, в том числе по видам и странам, экспорте и импорте услуг.

Заключительный раздел сборника представляет данные экономического и социального развития субъектов Российской Федерации.

В ежегоднике представлены основные статистические данные о социально-экономическом положении городов и районов. Более подробная информация по этим вопросам на регулярной основе публикуется в статистическом сборнике Комистата «Города и районы Республики Коми. Социально-экономические показатели».

Статистические данные приведены в основном за 1970, 1975, 1980, 1985, 1990, 1995, 2000, 2005-2010 гг., с учетом сопоставимости данных, периода их разработки и начала статистического наблюдения.

За 2003-2009 гг. относительные показатели рассчитаны с использованием численности населения без учета итогов ВПН-2010, за 2010 г. - с учетом предварительных итогов ВПН-2010, полученных согласно срокам, утвержденным постановлением Правительства Российской Федерации от 12 ноября 2010 г. №896 «О подведении итогов Всероссийской переписи населения 2010 года». После получения окончательных итогов ВПН-2010 данные о численности населения за 2003-2010 гг. будут пересчитаны и опубликованы в официальных изданиях Комистата в последующие годы.

Данные по некоторым показателям уточнены по сравнению с опубликованными ранее, за 2010 г. в ряде случаев являются предварительными.

Сборник размещен на официальном сайте Комистата <http://komi.gks.ru/> в рубрике «Публикации».

ОТВЕТСТВЕННЫЕ ЗА РАЗДЕЛЫ СБОРНИКА

	Телефон			Телефон	
Политическая система Республики Коми	28-57-22 28-57-17	О.Н. Каторкина В.Ю. Сопова	Сельское и лесное хозяйство	28-57-35 28-57-86 28-57-19 28-57-20 28-57-33 28-57-85	Т.Ю. Шахова О.А. Молодцова С.В. Морозова Л.И. Кобринец Г.А. Смирнова Е.С. Долгодворова
Природные ресурсы и охрана окружающей среды	28-57-17 28-57-90 28-57-20	В.Ю. Сопова Н.С. Палева Л.И. Кобринец	Строительство	28-57-70 28-57-70 28-57-20	Т.Ю. Галеева Е.А. Распутина И.И. Перевалова
Население	28-57-46 28-57-86	С.И. Путрина Ф.В. Журавлева	Транспорт	28-57-70 28-57-86	В.Л. Рочева А.Д. Мустякимов
Труд	28-57-23 28-57-20	А.И. Шилкин Н.В. Туева	Связь	28-57-70 28-57-86	В.Л. Рочева А.Д. Мустякимов
Уровень жизни населения	28-57-24 28-57-87 28-57-40 28-57-26 28-57-26 28-57-76 28-57-86 28-57-20	Н.С. Манылова Н.В. Крыжановская Н.Е. Лапина Н.И. Максимова Т.Н. Юшкова В.П. Карпова Ф.В. Журавлева Н.В. Туева	Информационные и коммуникационные технологии	28-57-26 28-57-85	Н.И. Максимова Н.В. Лысова
Образование	28-57-26 28-57-26 28-57-20	Н.И. Максимова Е.В. Шергина Л.И. Кобринец	Торговля и услуги населению	28-57-34 28-57-34 28-57-27 28-57-85 28-57-17 28-57-86	О.И. Максимова Т.Л. Шуйская Т.А. Чурсанова Н.В. Лысова В.Ю. Сопова Г.В. Самарина
Здравоохранение	28-57-46 28-57-20	Е.Ю. Зонова Л.И. Кобринец	Научные исследования и инновации	28-57-26 28-57-26 28-57-18 28-57-85	Т.Н. Юшкова К.И. Шерстюкова И.А. Перепелица Е.С. Долгодворова
Культура, отдых и туризм	28-57-26 28-57-27 28-57-46 28-57-27 28-57-20	Е.В. Шергина Л.М. Судак Е.Ю. Зонова А.Е. Тиранов Л.И. Кобринец	Финансы	28-57-41 28-57-41 28-57-18	Т.Г. Момотова Я.С. Смышляева И.Н. Турьева
Правонарушения	28-57-26 28-57-85	Т.Н. Юшкова Н.В. Лысова	Инвестиции	28-57-70 28-57-20	Т.Ю. Галеева И.И. Перевалова
Система национальных счетов	28-57-90 28-57-90 28-57-86	С.В. Муравьева О.В. Цапкин О.А. Молодцова	Цены и тарифы	28-57-39 28-57-85	С.В. Стародубова Е.С. Долгодворова
Хозяйствующие субъекты	28-57-72 28-57-31 28-57-59 28-57-41 28-57-86 28-57-18	П.В. Романова С.В. Бенгардт Е.В. Чупрова Т.Г. Момотова Г.В. Самарина Э.А. Краюхина	Внешняя торговля	28-57-59 28-57-18	Е.В. Чупрова Э.А. Краюхина

СОКРАЩЕНИЯ

тыс - тысяча	кг - килограмм
млн - миллион	т - тонна
млрд - миллиард	т-км - тонно-километр
трлн - триллион	пасс-км - пассажиро-километр
мм - миллиметр	кВт - киловатт
м - метр	кВт-ч - киловатт-час
м ² - квадратный метр	Гкал - гигакалория
м ³ - кубический метр	чел - человек
км - километр	ед - единица
км ² - квадратный километр	шт - штука
дм ² - квадратный дециметр	экз - экземпляр
плотн. м ³ - плотный кубический метр	руб - рубль
пог. м - погонный метр	г. - год
га - гектар	р - раз
л - литр	усл. - условный
дкл - декалитр	

УСЛОВНЫЕ ОБОЗНАЧЕНИЯ

-	явление отсутствует;
...	явление было, но сведения отсутствуют;
x	невозможность явления или сопоставления;
0,0	величина явления меньше заданной точности;
к	данные не публикуются в целях обеспечения конфиденциальности первичных статистических данных, полученных от организаций, в соответствии с Федеральным законом от 29.11.2007 г. №282-ФЗ «Об официальном статистическом учете и системе государственной статистики в Российской Федерации» (ст.4, п.5; ст.9, п.1).

В отдельных случаях незначительные расхождения между итогом и суммой слагаемых объясняются округлением данных.

Значения стоимостных показателей, начиная с 1998 г., приведены с учетом изменения нарицательной стоимости российских денежных знаков (уменьшение в 1 000 раз) и в масштабе цен, действующем с 1 января 1998 г., за остальные годы - в нарицательной стоимости денежных знаков соответствующих лет.

Содержание

ПРЕДИСЛОВИЕ	3
АДМИНИСТРАТИВНО-ТЕРРИТОРИАЛЬНОЕ ДЕЛЕНИЕ РЕСПУБЛИКИ КОМИ на 1 января 2011 г.	10
ОСНОВНЫЕ СОЦИАЛЬНО-ЭКОНОМИЧЕСКИЕ ХАРАКТЕРИСТИКИ РЕСПУБЛИКИ КОМИ	11
ПОЛИТИЧЕСКАЯ СИСТЕМА РЕСПУБЛИКИ КОМИ	17
ТЕРРИТОРИЯ И АДМИНИСТРАТИВНО-ТЕРРИТОРИАЛЬНОЕ ДЕЛЕНИЕ РЕСПУБЛИКИ КОМИ	19
ГОСУДАРСТВЕННАЯ ВЛАСТЬ И МЕСТНОЕ САМОУПРАВЛЕНИЕ	20
МЕТОДОЛОГИЧЕСКИЕ ПОЯСНЕНИЯ	27
ПРИРОДНЫЕ РЕСУРСЫ И ОХРАНА ОКРУЖАЮЩЕЙ СРЕДЫ	29
КЛИМАТ И ПРИРОДНЫЕ РЕСУРСЫ	31
ОХРАНА ОКРУЖАЮЩЕЙ СРЕДЫ	36
МЕТОДОЛОГИЧЕСКИЕ ПОЯСНЕНИЯ	42
НАСЕЛЕНИЕ	43
ЧИСЛЕННОСТЬ И СОСТАВ НАСЕЛЕНИЯ	45
РАСПРЕДЕЛЕНИЕ ГОРОДСКИХ И СЕЛЬСКИХ НАСЕЛЕННЫХ ПУНКТОВ ПО ЧИСЛУ ЖИТЕЛЕЙ	46
ПОКАЗАТЕЛИ ЕСТЕСТВЕННОГО ДВИЖЕНИЯ НАСЕЛЕНИЯ	48
РОЖДАЕМОСТЬ	54
СМЕРТНОСТЬ	55
БРАКИ И РАЗВОДЫ	58
МЕТОДОЛОГИЧЕСКИЕ ПОЯСНЕНИЯ	59
ТРУД	61
ЗАНЯТОСТЬ И БЕЗРАБОТИЦА	63
ПРИЕМ И ВЫБЫТИЕ РАБОТНИКОВ, ИСПОЛЬЗОВАНИЕ РАБОЧЕГО ВРЕМЕНИ	82
УСЛОВИЯ ТРУДА, ПРОИЗВОДСТВЕННЫЙ ТРАВМАТИЗМ	84
МЕТОДОЛОГИЧЕСКИЕ ПОЯСНЕНИЯ	89
УРОВЕНЬ ЖИЗНИ НАСЕЛЕНИЯ	91
ИНДИКАТОРЫ УРОВНЯ ЖИЗНИ НАСЕЛЕНИЯ	93
ДОХОДЫ НАСЕЛЕНИЯ	94
СОЦИАЛЬНОЕ ОБЕСПЕЧЕНИЕ	97
СОЦИАЛЬНО-ЭКОНОМИЧЕСКАЯ ДИФФЕРЕНЦИАЦИЯ НАСЕЛЕНИЯ ПО ДОХОДАМ	102
РАСХОДЫ, ФИНАНСОВЫЕ АКТИВЫ И ИМУЩЕСТВО НАСЕЛЕНИЯ	104
ЖИЛИЩНЫЕ УСЛОВИЯ НАСЕЛЕНИЯ	112
МЕТОДОЛОГИЧЕСКИЕ ПОЯСНЕНИЯ	118
ОБРАЗОВАНИЕ	123
ДОШКОЛЬНОЕ ОБРАЗОВАНИЕ	130
ИНТЕРНАТНЫЕ УЧРЕЖДЕНИЯ ДЛЯ ДЕТЕЙ	135
ОБЩЕЕ ОБРАЗОВАНИЕ	137
НАЧАЛЬНОЕ ПРОФЕССИОНАЛЬНОЕ ОБРАЗОВАНИЕ	148
СРЕДНЕЕ ПРОФЕССИОНАЛЬНОЕ ОБРАЗОВАНИЕ	153
ВЫСШЕЕ ПРОФЕССИОНАЛЬНОЕ ОБРАЗОВАНИЕ	156
МЕТОДОЛОГИЧЕСКИЕ ПОЯСНЕНИЯ	162
ЗДРАВООХРАНЕНИЕ	165
ЛЕЧЕБНО-ПРОФИЛАКТИЧЕСКАЯ ПОМОЩЬ НАСЕЛЕНИЮ	167
ЗАБОЛЕВАЕМОСТЬ НАСЕЛЕНИЯ	174
ИНВАЛИДНОСТЬ НАСЕЛЕНИЯ	182
МЕТОДОЛОГИЧЕСКИЕ ПОЯСНЕНИЯ	187

КУЛЬТУРА, ОТДЫХ И ТУРИЗМ	189
МЕТОДОЛОГИЧЕСКИЕ ПОЯСНЕНИЯ	199
ПРАВОНАРУШЕНИЯ	201
МЕТОДОЛОГИЧЕСКИЕ ПОЯСНЕНИЯ	209
СИСТЕМА НАЦИОНАЛЬНЫХ СЧЕТОВ	211
ПРОИЗВОДСТВО И ИСПОЛЬЗОВАНИЕ ВАЛОВОГО РЕГИОНАЛЬНОГО ПРОДУКТА	213
НАЦИОНАЛЬНОЕ БОГАТСТВО	214
МЕТОДОЛОГИЧЕСКИЕ ПОЯСНЕНИЯ	218
ХОЗЯЙСТВУЮЩИЕ СУБЪЕКТЫ	221
ОБЩАЯ ХАРАКТЕРИСТИКА ЮРИДИЧЕСКИХ ЛИЦ	223
МАЛОЕ ПРЕДПРИНИМАТЕЛЬСТВО	227
ДЕЯТЕЛЬНОСТЬ ОРГАНИЗАЦИЙ С УЧАСТИЕМ ИНОСТРАННОГО КАПИТАЛА	231
ПРИВАТИЗАЦИЯ И СТРУКТУРА ФОРМ СОБСТВЕННОСТИ	233
МЕТОДОЛОГИЧЕСКИЕ ПОЯСНЕНИЯ	238
ДОБЫЧА ПОЛЕЗНЫХ ИСКОПАЕМЫХ, ОБРАБАТЫВАЮЩИЕ ПРОИЗВОДСТВА, ПРОИЗВОДСТВО И РАСПРЕДЕЛЕНИЕ ЭЛЕКТРОЭНЕРГИИ, ГАЗА И ВОДЫ	241
ОБЩЕЭКОНОМИЧЕСКИЕ ПОКАЗАТЕЛИ	244
МАТЕРИАЛЬНО-ТЕХНИЧЕСКАЯ БАЗА	251
ГЕОЛОГО-РАЗВЕДОЧНЫЕ РАБОТЫ	252
ДОБЫЧА ПОЛЕЗНЫХ ИСКОПАЕМЫХ	253
ОБРАБАТЫВАЮЩИЕ ПРОИЗВОДСТВА	256
ПРОИЗВОДСТВО ПИЩЕВЫХ ПРОДУКТОВ, ВКЛЮЧАЯ НАПИТКИ	256
ТЕКСТИЛЬНОЕ И ШВЕЙНОЕ ПРОИЗВОДСТВО	258
ПРОИЗВОДСТВО КОЖИ, ИЗДЕЛИЙ ИЗ КОЖИ И ПРОИЗВОДСТВО ОБУВИ	259
ОБРАБОТКА ДРЕВЕСИНЫ И ПРОИЗВОДСТВО ИЗДЕЛИЙ ИЗ ДЕРЕВА, КРОМЕ ПРОИЗВОДСТВА МЕБЕЛИ	260
ЦЕЛЛЮЛОЗНО-БУМАЖНОЕ ПРОИЗВОДСТВО; ИЗДАТЕЛЬСКАЯ И ПОЛИГРАФИЧЕСКАЯ ДЕЯТЕЛЬНОСТЬ	261
ПРОИЗВОДСТВО НЕФТЕПРОДУКТОВ	262
ХИМИЧЕСКОЕ ПРОИЗВОДСТВО	264
ПРОИЗВОДСТВО РЕЗИНОВЫХ И ПЛАСТМАССОВЫХ ИЗДЕЛИЙ	264
ПРОИЗВОДСТВО ПРОЧИХ НЕМЕТАЛЛИЧЕСКИХ МИНЕРАЛЬНЫХ ПРОДУКТОВ	265
ПРОИЗВОДСТВО МАШИН И ОБОРУДОВАНИЯ	266
ПРОИЗВОДСТВО ЭЛЕКТРООБОРУДОВАНИЯ, ЭЛЕКТРОННОГО И ОПТИЧЕСКОГО ОБОРУДОВАНИЯ	267
ПРОЧИЕ ПРОИЗВОДСТВА	267
ПРОИЗВОДСТВО И РАСПРЕДЕЛЕНИЕ ЭЛЕКТРОЭНЕРГИИ, ГАЗА И ВОДЫ	268
МЕТОДОЛОГИЧЕСКИЕ ПОЯСНЕНИЯ	271
СЕЛЬСКОЕ И ЛЕСНОЕ ХОЗЯЙСТВО	273
СЕЛЬСКОЕ ХОЗЯЙСТВО	275
ОСНОВНЫЕ ПОКАЗАТЕЛИ СЕЛЬСКОГО ХОЗЯЙСТВА	275
МАТЕРИАЛЬНО-ТЕХНИЧЕСКАЯ БАЗА СЕЛЬСКОГО ХОЗЯЙСТВА	280
РАСТЕНИЕВОДСТВО	281
ЖИВОТНОВОДСТВО	286
ПРОДОВОЛЬСТВЕННЫЕ РЕСУРСЫ И ИХ ИСПОЛЬЗОВАНИЕ	291
ЛЕСНОЕ ХОЗЯЙСТВО	293
МЕТОДОЛОГИЧЕСКИЕ ПОЯСНЕНИЯ	296
СТРОИТЕЛЬСТВО	299
ДЕЯТЕЛЬНОСТЬ СТРОИТЕЛЬНЫХ ОРГАНИЗАЦИЙ	301
ВВОД В ДЕЙСТВИЕ ЗДАНИЙ, ОТДЕЛЬНЫХ ПРОИЗВОДСТВЕННЫХ МОЩНОСТЕЙ, ЖИЛЫХ ДОМОВ, ОБЪЕКТОВ СОЦИАЛЬНО-КУЛЬТУРНОГО НАЗНАЧЕНИЯ	303
МЕТОДОЛОГИЧЕСКИЕ ПОЯСНЕНИЯ	308

ТРАНСПОРТ	309
ГРУЗОВЫЕ ПЕРЕВОЗКИ	312
ПАССАЖИРСКИЕ ПЕРЕВОЗКИ	314
ТРАНСПОРТНЫЕ СРЕДСТВА И ПУТИ СООБЩЕНИЯ	316
МЕТОДОЛОГИЧЕСКИЕ ПОЯСНЕНИЯ	319
СВЯЗЬ	321
МЕТОДОЛОГИЧЕСКИЕ ПОЯСНЕНИЯ	328
ИНФОРМАЦИОННЫЕ И КОММУНИКАЦИОННЫЕ ТЕХНОЛОГИИ	329
МЕТОДОЛОГИЧЕСКИЕ ПОЯСНЕНИЯ	340
ТОРГОВЛЯ И УСЛУГИ НАСЕЛЕНИЮ	341
РОЗНИЧНАЯ ТОРГОВЛЯ	344
ДЕЛОВАЯ АКТИВНОСТЬ ОРГАНИЗАЦИЙ РОЗНИЧНОЙ ТОРГОВЛИ	354
ОПТОВАЯ ТОРГОВЛЯ	355
ПРОДАЖА ОСНОВНЫХ ВИДОВ ПРОДУКЦИИ ПРОИЗВОДИТЕЛЯМИ РЕСПУБЛИКИ КОМИ В ОТДЕЛЬНЫЕ РЕГИОНЫ РОССИИ	356
УСЛУГИ	363
МЕТОДОЛОГИЧЕСКИЕ ПОЯСНЕНИЯ	365
НАУЧНЫЕ ИССЛЕДОВАНИЯ И ИННОВАЦИИ	367
ОРГАНИЗАЦИИ, ВЫПОЛНЯВШИЕ ИССЛЕДОВАНИЯ И РАЗРАБОТКИ	369
КАДРЫ НАУКИ	369
ПОДГОТОВКА НАУЧНЫХ КАДРОВ	371
ФИНАНСИРОВАНИЕ НАУКИ	373
РЕЗУЛЬТАТИВНОСТЬ ИССЛЕДОВАНИЙ И РАЗРАБОТОК	375
ТЕХНОЛОГИЧЕСКИЕ, ОРГАНИЗАЦИОННЫЕ И МАРКЕТИНГОВЫЕ ИННОВАЦИИ	377
МЕТОДОЛОГИЧЕСКИЕ ПОЯСНЕНИЯ	382
ФИНАНСЫ	385
ГОСУДАРСТВЕННЫЕ ФИНАНСЫ	388
ФИНАНСОВЫЕ РЕЗУЛЬТАТЫ И ПЛАТЕЖЕСПОСОБНОСТЬ ОРГАНИЗАЦИЙ	398
СОСТОЯНИЕ ВЗАИМОРАСЧЕТОВ В ОРГАНИЗАЦИЯХ	409
МЕТОДОЛОГИЧЕСКИЕ ПОЯСНЕНИЯ	413
ИНВЕСТИЦИИ	417
ИНВЕСТИЦИИ В НЕФИНАНСОВЫЕ АКТИВЫ	419
ФИНАНСОВЫЕ ВЛОЖЕНИЯ	423
ИНОСТРАННЫЕ ИНВЕСТИЦИИ	425
МЕТОДОЛОГИЧЕСКИЕ ПОЯСНЕНИЯ	428
ЦЕНЫ И ТАРИФЫ	429
УРОВЕНЬ И ДИНАМИКА ЦЕН НА ПОТРЕБИТЕЛЬСКОМ РЫНКЕ	431
УРОВЕНЬ И ДИНАМИКА ЦЕН НА РЫНКЕ ЖИЛЬЯ	438
УРОВЕНЬ И ДИНАМИКА ЦЕН В ПРОИЗВОДСТВЕННОМ СЕКТОРЕ	438
МЕТОДОЛОГИЧЕСКИЕ ПОЯСНЕНИЯ	443
ВНЕШНЯЯ ТОРГОВЛЯ	445
МЕТОДОЛОГИЧЕСКИЕ ПОЯСНЕНИЯ	451
ОСНОВНЫЕ СОЦИАЛЬНО-ЭКОНОМИЧЕСКИЕ ПОКАЗАТЕЛИ ПО СУБЪЕКТАМ РОССИЙСКОЙ ФЕДЕРАЦИИ	453

АДМИНИСТРАТИВНО-ТЕРРИТОРИАЛЬНОЕ ДЕЛЕНИЕ РЕСПУБЛИКИ КОМИ на 1 января 2011 г.



г.Сыктывкар - столица Республики Коми

- | | |
|---------------------------|------------------------------|
| 1 - Воркута | 11 - Удорский район |
| 2 - Инта | 12 - Усть-Вымский район |
| 3 - Усинск | 13 - Сыктывдинский район |
| 4 - Усть-Цилемский район | 14 - Корткеросский район |
| 5 - Ижемский район | 15 - Усть-Куломский район |
| 6 - Печора | 16 - Троицко-Печорский район |
| 7 - Вуктыл | 17 - Койгородский район |
| 8 - Сосногорск | 18 - Сысольский район |
| 9 - Ухта | 19 - Прилузский район |
| 10 - Княжпогостский район | |

**ОСНОВНЫЕ
СОЦИАЛЬНО-
ЭКОНОМИЧЕСКИЕ
ХАРАКТЕРИСТИКИ
РЕСПУБЛИКИ КОМИ**

Основные социально-экономические показатели	13	Темпы роста основных социально-экономических показателей	15
Среднегодовые темпы прироста (снижения) основных социально-экономических показателей в 1971-2010 гг.	15	Оборот организаций по видам экономической деятельности	16

Основные социально-экономические показатели ¹⁾

	1995	2000	2005	2006	2007	2008	2009	2010
Естественный прирост, убыль (-) населения:								
тыс чел	-4,0	-3,7	-4,1	-2,6	-0,8	-0,6	-0,3	-0,2
на 1 000 человек населения ²⁾	-3,5	-3,5	-4,1	-2,7	-0,8	-0,5	-0,4	-0,2
Среднегодовая численность занятых в экономике ³⁾ , тыс чел	532,0	459,9	474,9	475,4	476,1	475,4	467,7	467,5
Численность безработных ⁴⁾ , тыс чел	66,6	65,9	63,1	67,6	54,9	41,6	63,9	56,3
Численность безработных, зарегистрированных в государственных учреждениях службы занятости (на конец года), тыс чел								
	35,7	15,8	15,9	13,6	12,6	12,1	16,8	13,1
Численность пенсионеров, состоящих на учете в Отделении Пенсионного фонда РФ по Республике Коми ⁵⁾ (на конец года), тыс чел								
	255,8	276,7	278,1	279,1	282,6	282,9	284,9	290,7
Численность населения с денежными доходами ниже величины прожиточного минимума:								
тыс чел	212,8	278,2	152,1	149,6	141,6	153,9	159,3	138,4
в % от общей численности населения ²⁾	18,4	26,3	15,3	15,2	14,5	15,9	16,6	15,2
Фактическое конечное потребление домашних хозяйств на территории Республики Коми (в текущих рыночных ценах), млн руб (1995 г. - млрд руб)								
	7021	28946	100511	122074	145096	169095	174538	...
Среднедушевые денежные доходы населения в месяц ²⁾ , руб (1995 г. - тыс руб)								
	695	3141	11247	13418	16216	18636	20125	22778
Среднемесячная номинальная начисленная заработная плата работников организаций, руб (1995 г. - тыс руб)								
	878	3559	11612	14082	17077	20827	23686	26140
Средний размер назначенных месячных пенсий ⁶⁾ (на конец года) (1995, 2000 гг. - с учетом компенсации), руб (1995 г. - тыс руб)								
	311,6	955,4	3182,7	3578,6	4693,7	5856,4	7942,4	9612,8
Валовой региональный продукт (в основных ценах):								
млн руб (1995 г. - млрд руб)	17493	59473	171307	218491	241151	291812	301410	...
на душу населения, тыс руб (1995 г. - млн руб)	15,3	56,6	172,9	223,0	248,3	302,9	315,7	...
Основные фонды в экономике (по полной учетной стоимости; на конец года), млрд руб (1995 г. - трлн руб)								
	75,4	227,5	578,0	727,9	843,2	994,7	1085,0	...
Объем отгруженных товаров собственного производства, выполненных работ и услуг собственными силами, по видам деятельности, млн руб:								
добыча полезных ископаемых	78788	95499	91248	125954	127254	165527
обрабатывающие производства	70478	82225	86494	88213	87279	99782
производство и распределение электроэнергии, газы и воды	16074	23098	20576	24316	30123	34008

ОСНОВНЫЕ СОЦИАЛЬНО-ЭКОНОМИЧЕСКИЕ ХАРАКТЕРИСТИКИ РЕСПУБЛИКИ КОМИ

(окончание)

	1995	2000	2005	2006	2007	2008	2009	2010
Продукция сельского хозяйства, млн руб	951,2	2556,1	3973,1	4402,0	4574,5	5853,7	6381,5	7536,7
Ввод в действие общей площади жилых домов, тыс м ²	391,8	262,7	159,3	176,9	196,6	184,3	120,1	80,3
Грузооборот транспорта общего пользования, млрд т-км	113,3	121,2	142,7	154,6	164,3	170,5	159,5	167,6
Пассажиروоборот транспорта общего пользования, млрд пасс-км	4,1	3,1	2,2	2,3	2,5	2,5	2,3	3,0
Оборот розничной торговли, млн руб (1995 г. - млрд руб)	4337	19265	68273	82144	98184	114568	111991	121173
Платные услуги населению, млн руб (1995 г. - млрд руб)	1067	3632	16508	20395	24379	28728	32129	34511
Доходы консолидированного бюджета, млн руб (1995 г. - млрд руб)	3642	10345	24480	30067	34201	43925	45364	49551
Расходы консолидированного бюджета, млн руб (1995 г. - млрд руб)	3711	10196	23507	29395	33807	44347	46415	48564
Профицит, дефицит (-) консолидированного бюджета, млн руб (1995 г. - млрд руб)	-69	149	974	673	394	-422	-1051	987
Сальдированный финансовый результат (прибыль минус убыток) в экономике ⁷⁾ , млн руб (1995 г. - млрд руб)	2686	14177	24935	27563	31364	14439	36436	56898
Инвестиции в основной капитал ⁸⁾ , млн руб (1995 г. - млрд руб)	3941	17098	50409	74170	63025	83656	109469	102587
Индекс потребительских цен (декабрь к декабрю предыдущего года), %	246	119,8	110,8	110,0	112,3	113,8	108,6	108,1
Индекс цен производителей промышленных товаров (декабрь к декабрю предыдущего года), %	...	125,0	127,9	109,1	138,5	72,3	126,4	118,8
Индекс цен производителей сельскохозяйственной продукции (декабрь к декабрю предыдущего года), %	276	121,1	109,1	108,1	113,5	111,7	119,9	107,2
Сводный индекс цен строительной продукции (декабрь к декабрю предыдущего года) (1995 г. - индекс цен на строительные-монтажные работы), %	248	126,4	105,3	110,2	117,8	115,4	99,8	107,3
Индекс тарифов на грузовые перевозки трубопроводным, автомобильным, воздушным и внутренним водным транспортом (декабрь к декабрю предыдущего года), %	342	135,9	178,9	92,8	105,7	162,0	86,8	146,6
Экспорт товаров, млн долларов США	609,1	1145,1	866,5	1015,4	1162,6	1297,8	1159,2	1337,1
из него со странами вне СНГ	549,5	1102,8	642,1	830,0	846,2	966,0	651,5	736,0
Импорт товаров, млн долларов США	255,2	159,1	235,9	188,3	237,4	391,1	360,6	250,5
из него со странами вне СНГ	190,3	129,2	208,8	167,6	220,5	368,3	344,6	227,4

¹⁾ Данные в стоимостном выражении приведены в фактически действовавших ценах; с 2000 г. - в масштабе цен, действующем с 1 января 1998 года.

²⁾ За 2005-2009 гг. показатели рассчитаны с использованием численности населения без учета итогов ВПН-2010, за 2010 г. - с учетом предварительных итогов ВПН-2010.

³⁾ Данные рассчитаны на основе сведений, полученных из различных источников информации, с 2000 г. - с учетом занятых в личном подсобном хозяйстве, с 2005 г. - с учетом занятых в организациях без официального оформления и помогающих членов семей, работающих в организациях (с регистрацией или без регистрации деятельности).

⁴⁾ По данным выборочных обследований населения по проблемам занятости (по методологии МОТ): 1995 г. - на конец октября, 2000, 2005-2010 гг. - в среднем за год.

⁵⁾ 1995, 2000 гг. - состоящих на учете в органах социальной защиты населения; 2006-2008, 2010 гг. - на 1 января года, следующего за отчетным.

⁶⁾ 2006-2008, 2010 гг. - на 1 января года, следующего за отчетным.

⁷⁾ В фактически действовавших ценах, по данным годовой бухгалтерской отчетности (без субъектов малого предпринимательства, страховых и бюджетных организаций, банков; с 2005 г. - без организаций, перешедших на упрощенную систему налогообложения).

⁸⁾ Данные с 2005 г. приведены без НДС.

**Среднегодовые темпы прироста (снижения)
основных социально-экономических показателей в 1971-2010 гг.**

(стоимостные показатели в сопоставимой оценке; в среднем за год; в процентах)

	1971-1975	1976-1980	1981-1985	1986-1990	1991-1995	1996-2000	2001-2005	2006-2010
Среднегодовая численность занятых в экономике	2,3	2,0	1,1	0,3	-4,2	-2,9	0,6	-0,3
Численность пенсионеров	3,5	5,6	1,6	0,1	0,9
Реальные денежные доходы	3,7	9,1	-19,2	0,05	10,1	2,3
Реальная начисленная заработная плата	4,1	2,8	2,2	7,2	-20,3	-0,3	9,3	6,4
Реальный размер назначенных месячных пенсий	-17,5	-2,04	10,8	12,5
Промышленное производство	7,7	3,9	2,9	1,1	-9,3	0,4	3,5 ²⁾	2,5 ²⁾
Продукция сельского хозяйства	4,4	3,3	1,7	0,6	-5,7	-1,7	-3,5	0,5
Перевезено грузов железнодорожным транспортом общего пользования	1,8	2,2	1,7	-0,2	-11,7	-3,1	-1,9	-1,8
Перевезено грузов автомобильным транспортом (включая ведомственный)	12,6	1,6	0,2	1,9	-15,7	-7,8	-1,6	-3,6
Ввод в действие общей площади жилых домов	0,9	0,9	1,3	0,1	-5,4	-7,7	-9,5	-12,8
Оборот розничной торговли ¹⁾	6,6	4,7	1,8	4,9	-5,9	0,8	15,6	2,7
Платные услуги населению	-24,7	-7,4	5,5	3,3
Инвестиции в основной капитал	8,0	4,6	-2,4	7,3	-17,4	-0,1	10,3	5,6

¹⁾ До 1990 г. - розничный товароборот.

²⁾ Агрегированный индекс производства по видам экономической деятельности «Добыча полезных ископаемых», «Обрабатывающие производства», «Производство и распределение электроэнергии, газа и воды».

Темпы роста основных социально-экономических показателей

(стоимостные показатели в сопоставимых ценах; в процентах к предыдущему году)

	1995	2000	2005	2006	2007	2008	2009	2010
Среднегодовая численность занятых в экономике	93,7	99,7	100,3	100,1	100,1	99,8	98,4	100,0
Численность безработных	111,4	68,2	95,8	107,2	81,2	75,7	153,6	88,0
Численность безработных, зарегистрированных в государственных учреждениях службы занятости (на конец года)	122,2	61,7	86,9	85,6	92,3	95,8	139,1	78,0
Численность пенсионеров, состоящих на учете в Отделении Пенсионного фонда РФ по Республике Коми ¹⁾ (на конец года)	100,9	100,7	101,6	100,4	101,3	100,1	100,7	102,0
Численность населения с денежными доходами ниже величины прожиточного минимума	95,2	123,4	89,4	98,4	94,7	108,7	104,5	...
Реальные денежные доходы населения	89,4	117,2	107,4	107,2	108,8	99,5	95,5	101,0
Реальная начисленная заработная плата	82,6	124,3	109,9	110,2	110,1	106,5	101,5	104,0
Реальный размер назначенных месячных пенсий ²⁾ (декабрь к декабрю; 1995, 2000 гг. - с учетом компенсации)	77,9	130,5	112,8	102,2	115,9	109,7	124,9	111,2
Валовой региональный продукт (в основных ценах)	96,1	110,1	104,0	108,6	99,6	103,3	98,5	...
Основные фонды в экономике ³⁾	99,4	99,2	100,4	105,5	104,9	105,4	104,7	...
Добыча полезных ископаемых, обрабатывающие производства, производство и распределение электроэнергии, газа и воды	90,2	105,3	104,1	105,0	106,3	102,9	98,3	100,4
Продукция сельского хозяйства	100,1	107,6	97,6	102,7	92,0	107,9	97,2	103,3
Ввод в действие общей площади жилых домов	114,3	114,6	113,4	111,0	111,1	93,7	65,2	66,8
Грузооборот транспорта общего пользования	97,0	103,7	102,7	108,4	106,3	103,8	93,7	105,1
Пассажирооборот транспорта общего пользования	89,1	109,1	87,8	106,5	107,0	101,9	90,6	128,4
Оборот розничной торговли	92,5	118,3	113,3	111,9	110,2	102,7	88,0	102,4
Платные услуги населению	69,4	96,8	102,0	105,0	105,5	105,1	99,4	101,7
Сальдированный финансовый результат (прибыль минус убыток) в экономике ⁴⁾ (по сопоставимому кругу организаций)	2,6р	180,6	142,4	113,8	116,1	59,4	240	185,0
Инвестиции в основной капитал	99,7	183,4	131,4	134,9	75,2	113,9	124,7	91,2

¹⁾ 1995, 2000 гг. - состоящих на учете в органах социальной защиты населения; 2006-2008, 2010 гг. - на 1 января года, следующего за отчетным.

²⁾ 2006-2008, 2010 гг. - на 1 января года, следующего за отчетным.

³⁾ Изменение физического объема за год в среднегодовых ценах соответствующих лет.

⁴⁾ В фактически действовавших ценах, по данным годовой бухгалтерской отчетности (без субъектов малого предпринимательства, страховых и бюджетных организаций, банков; с 2005 г. - без организаций, перешедших на упрощенную систему налогообложения).

Оборот организаций по видам экономической деятельности ¹⁾

(в фактически действовавших ценах)

	2008		2009		2010	
	млн руб	в % к итогу	млн руб	в % к итогу	млн руб	в % к итогу
Оборот организаций - всего	531515,9	100	506907,6	100	630979,1	100
Сельское хозяйство, охота и лесное хозяйство	6703,1	1	7029,7	1	8230,5	1
Сельское хозяйство и предоставление услуг в этой области	2696,2	1	3275,5	1	3677,9	1
Лесное хозяйство и предоставление услуг в этой области	4006,9	1	3754,2	1	4552,5	1
Рыболовство, рыбоводство	20,4	0	21,0	0	28,2	0
Добыча полезных ископаемых	140826,4	27	137492,3	27	165366,5	26
Добыча топливно-энергетических полезных ископаемых	139460,9	26	136512,7	27	164118,5	26
Добыча полезных ископаемых, кроме топливно-энергетических	1365,5	0	979,7	0	1248,0	0
Обрабатывающие производства	88660,6	17	83835,5	17	100857,6	16
Производство пищевых продуктов, включая напитки	3210,5	1	2990,2	1	3452,7	1
Текстильное и швейное производство	2490,2	1	1968,0	0	2443,6	0
Обработка древесины и производство изделий из дерева, кроме производства мебели	11073,2	2	8306,5	2	9994,3	2
Целлюлозно-бумажное производство; издательская и полиграфическая деятельность	20946,0	4	23089,0	5	26350,0	4
Производство прочих неметаллических минеральных продуктов	1999,2	0	1329,9	0	1129,5	0
Производство готовых металлических изделий	954,6	0	515,6	0	428,5	0
Производство машин и оборудования	1685,3	0	1506,9	0	1490,2	0
Производство и распределение электроэнергии, газа и воды	40424,6	8	48875,6	10	53054,3	8
Строительство	41184,5	8	33916,9	7	53609,6	8
Оптовая и розничная торговля; ремонт автотранспортных средств, мотоциклов, бытовых изделий и предметов личного пользования	78983,8	15	67728,6	13	82448,3	13
Торговля автотранспортными средствами и мотоциклами, их техническое обслуживание и ремонт	14464,4	3	6522,6	1		
Оптовая торговля, включая торговлю через агентов, кроме торговли автотранспортными средствами и мотоциклами	35612,2	7	37810,0	8	41687,3	7
Розничная торговля, кроме торговли автотранспортными средствами и мотоциклами; ремонт бытовых изделий и предметов личного пользования	28907,2	5	23396,0	5	35270,6	6
Гостиницы и рестораны	1955,2	0	1786,9	0	3446,8	1
Транспорт и связь	101756,3	19	97029,0	19	116800,4	19
Связь	7563,3	1	8050,8	2	8748,4	1
Операции с недвижимым имуществом, аренда и предоставление услуг	24925,4	5	23244,2	5	38929,1	6
Операции с недвижимым имуществом	7507,8	1	8987,3	2	14399,0	2
Научные исследования и разработки	1980,3	0	1762,4	0	1417,1	0
Государственное управление и обеспечение военной безопасности; обязательное социальное обеспечение	1012,6	0	1018,8	0	1086,4	0
Образование	1449,2	0	1636,7	0	1856,8	0
Здравоохранение и предоставление социальных услуг	1646,7	0	1918,4	0	2245,6	0
Предоставление прочих коммунальных, социальных и персональных услуг	1967,1	0	1374,0	0	3019,0	0

¹⁾ Распределение оборота организаций по видам экономической деятельности представляет собой совокупность организаций с соответствующим основным видом экономической деятельности.

ПОЛИТИЧЕСКАЯ СИСТЕМА РЕСПУБЛИКИ КОМИ

**ТЕРРИТОРИЯ
И АДМИНИСТРАТИВНО-
ТЕРРИТОРИАЛЬНОЕ
ДЕЛЕНИЕ
РЕСПУБЛИКИ КОМИ**

**ГОСУДАРСТВЕННАЯ
ВЛАСТЬ
И МЕСТНОЕ
САМОУПРАВЛЕНИЕ**

ТЕРРИТОРИЯ И АДМИНИСТРАТИВНО-ТЕРРИТОРИАЛЬНОЕ ДЕЛЕНИЕ РЕСПУБЛИКИ КОМИ	
Территория и административно-территориальное деление Республики Коми на 1 января 2011 г.	19
Характеристики муниципальных образований Республики Коми за 2010 г.	20
ГОСУДАРСТВЕННАЯ ВЛАСТЬ И МЕСТНОЕ САМОУПРАВЛЕНИЕ	
Численность работников органов государственной власти и местного самоуправления по ветвям власти	21
Численность работников, замещавших должности государственной гражданской и муниципальной службы, по полу на 1 января	22
Численность работников, замещавших государственные (муниципальные) должности и должности государственной гражданской и муниципальной службы, по полу, ветвям власти и уровням управления на конец 2010 г.	22
Должностной состав работников, замещавших государственные должности и должности государственной гражданской службы в территориальных органах федеральных органов государственной власти	23
Должностной состав работников, замещавших государственные должности и должности государственной гражданской службы в органах государственной власти Республики Коми	23
Должностной состав работников, замещавших муниципальные должности и должности муниципальной службы в органах местного самоуправления Республики Коми	23
Численность работников, замещавших муниципальные должности и должности муниципальной службы в органах местного самоуправления, по городам и районам на конец 2010 г.	24
Среднемесячная начисленная заработная плата работников органов государственной власти и местного самоуправления	24
Участие населения в выборах депутатов Верховного Совета Коми АССР, Государственного Совета Республики Коми	25
Численность депутатов Верховного Совета Коми АССР и Государственного Совета Республики Коми	25
Возрастной состав депутатов Верховного Совета Коми АССР и Государственного Совета Республики Коми	25
Распределение депутатов Верховного Совета Коми АССР и Государственного Совета Республики Коми по уровню образования	26
Состав депутатов Госсовета Республики Коми созыва 2011-2015 гг.	26
Выборы Главы Республики Коми	26
Число зарегистрированных общественных объединений	27
Число зарегистрированных религиозных организаций	27
Методологические пояснения	27

В разделе приведена информация об административно-территориальном делении республики, сведения о численности работников, занятых в органах государственной власти и местного самоуправления, а также о численности и составе государственных гражданских и муниципальных служащих, о числе общественных объединений и религиозных организаций.

ТЕРРИТОРИЯ И АДМИНИСТРАТИВНО-ТЕРРИТОРИАЛЬНОЕ ДЕЛЕНИЕ РЕСПУБЛИКИ КОМИ

По состоянию на 1 января 2011 г. в республике насчитывалось 12 районов и 8 городов республиканского значения с подчиненными территориями, 2 города районного значения и 1 внутригородской район, 29 поселков городского типа, 720 сельских населенных пунктов. Столица республики - г.Сыктывкар (до 1930 г. - Усть-Сысольск, основан в 1780 г.). Наиболее крупные города: Сыктывкар, Ухта, Воркута.

Территория и административно-территориальное деление Республики Коми на 1 января 2011 г.

	Территория, тыс км ²	Численность населения ¹⁾ , тыс чел	Число жителей на 1 км ²	Административно-территориальные единицы				Муниципальные образования	Центры
				районы	города	поселки городского типа	сельские населенные пункты		
Республика Коми	416,8	899,7	2,2	12	10	29	720	210	г.Сыктывкар
Сыктывкар	0,7	251,6	343,2	-	1	3	3	1	г.Сыктывкар
Воркута	24,2	95,2	3,9	-	1	8	7	1	г.Воркута
Вуктыл	22,5	14,8	0,7	-	1	-	10	6	г.Вуктыл
Инта	30,1	34,8	1,2	-	1	2	20	1	г.Инта
Печора	28,9	57,5	2,0	-	1	3	28	15	г.Печора
Сосногорск	16,5	46,6	2,8	-	1	2	16	11	г.Сосногорск
Усинск	30,6	47,3	1,5	-	1	1	18	1	г.Усинск
Ухта	13,3	121,9	9,2	-	1	4	13	1	г.Ухта
районы									
Ижемский	18,4	18,6	1,0	1	-	-	34	11	с.Ижма
Княжпогостский	24,6	23,2	0,9	1	1	1	45	13	г.Емва
Койгородский	10,4	8,4	0,8	1	-	-	21	11	с.Койгородок
Корткеросский	19,7	19,5	1,0	1	-	-	53	19	с.Корткерос
Прилузский	13,2	20,6	1,6	1	-	-	89	17	с.Объячево
Сыктывдинский	7,5	22,7	3,0	1	-	-	49	14	с.Выльгорт
Сысольский	6,1	13,9	2,3	1	-	-	79	12	с.Визинга
Троицко-Печорский	40,6	13,8	0,3	1	-	1	32	12	п.Троицко-Печорск
Удорский	35,8	20,3	0,6	1	-	3	52	16	с.Кослан
Усть-Вымский	4,8	29,3	6,1	1	1	1	51	13	с.Айкино
Усть-Куломский	26,4	26,7	1,0	1	-	-	63	23	с.Усть-Кулом
Усть-Цилемский	42,5	13,0	0,3	1	-	-	37	12	с.Усть-Цильма

¹⁾ Оценка с учетом предварительных итогов ВПН-2010.

Характеристики муниципальных образований Республики Коми за 2010 г.

	Число муниципальных образований (на конец года)	Местный бюджет, млн руб			Среднесписочная численность работников органов местного самоуправления, чел	Среднемесячная начисленная заработная плата работников органов местного самоуправления, руб
		доходы	расходы	дефицит (-), профицит		
Республика Коми	210	20093	20480	-387	4117	26057
Муниципальные образования:						
городских округов						
«Сыктывкар»	1	4048	3746	302	488	29677
«Воркута»	1	2852	2924	-72	298	36284
«Инта»	1	1103	1358	-256	131	32421
«Усинск»	1	1497	1606	-110	166	34801
«Ухта»	1	2352	2514	-162	275	30131
муниципальных районов						
«Вуктыл»	6	394	399	-5	164	28011
«Ижемский»	11	577	577	0	137	27467
«Княжпогостский»	13	477	507	-30	152	20300
«Койгородский»	11	311	310	1	120	20378
«Корткеросский»	19	553	527	26	198	20376
«Печора»	15	1021	998	23	229	29487
«Прилузский»	17	532	550	-18	238	19968
«Сосногорск»	11	925	1035	-109	219	25620
«Сыктывдинский»	14	488	464	25	202	21706
«Сысольский»	12	432	489	-56	148	19716
«Троицко-Печорский»	12	342	343	-1	159	20830
«Удорский»	16	509	489	21	237	20988
«Усть-Вымский»	13	528	516	12	133	26869
«Усть-Куломский»	23	635	616	19	227	20975
«Усть-Цилемский»	12	517	514	3	198	24033

ГОСУДАРСТВЕННАЯ ВЛАСТЬ И МЕСТНОЕ САМОУПРАВЛЕНИЕ

Республика Коми (государство) есть равноправный субъект Российской Федерации. Государственная власть в Республике Коми осуществляется на основе разделения на законодательную, исполнительную и судебную. Государственную власть Республики Коми осуществляют Государственный Совет Республики Коми, Глава Республики Коми, Правительство Республики Коми и иные органы исполнительной власти Республики Коми, Конституционный Суд Республики Коми и мировые судьи (ст.8 Конституции Республики Коми).

Постоянно действующим высшим и единственным представительным и законодательным органом власти является Государственный Совет Республики Коми (ст.71).

Исполнительную власть Республики Коми осуществляют Глава Республики Коми, Правительство Республики Коми, министерства Республики Коми и иные органы исполнительной власти Республики Коми, осуществляющие исполнительные и распорядительные функции и обеспечивающие права и законные интересы граждан.

Глава Республики Коми является высшим должностным лицом Республики Коми (руководителем Правительства Республики Коми) (ст.80).

Республика Коми имеет свой герб, флаг и гимн. Государственные языки - коми и русский.

Численность работников органов государственной власти и местного самоуправления по ветвям власти ¹⁾

	1995	2000	2005	2006	2007	2008	2009	2010
Человек								
В органах государственной власти и местного самоуправления Республики Коми - всего								
	9878	9766	12515	13868	14429	14881	15321	14558
в том числе в органах:								
законодательной власти	75	76	82	112	136	147	154	148
исполнительной власти и местного самоуправления	8567	8378	10364	11819	12370	13033	13098	12312
из них в территориальных органах федеральных органов исполнительной власти								
	3375	3022	4957	5390	5406	5530	5668	5527
судебной власти и прокуратуры	1232	1305	1941	1804	1780	1546 ²⁾	1908	1936
других государственных органах	4	7	128	129	137	137	139	140
других органах местного самоуправления	-	-	-	4	6	18	22	22
В % к предыдущему году								
В органах государственной власти и местного самоуправления Республики Коми - всего								
	104	102,8	114,7	110,8	104,0	103,1	103,0	95,0
в том числе в органах:								
законодательной власти	100	97,4	93,2	136,6	121,4	108,1	104,8	96,1
исполнительной власти и местного самоуправления	104	102,2	116,5	114,0	104,7	105,4	100,5	94,0
из них в территориальных органах федеральных органов исполнительной власти								
	115	86,3	128,4	108,7	100,3	102,3	102,5	97,5
судебной власти и прокуратуры	105	107,2	103,6	92,9	98,7	101,5
других государственных органах	...	140,0	2,2р	100,8	106,2	100,0	101,5	100,7
других органах местного самоуправления	-	-	-	-	150,0	3,0р	122,2	100,0
В % к итогу								
В органах государственной власти и местного самоуправления Республики Коми - всего								
	100	100	100	100	100	100	100	100
в том числе в органах:								
законодательной власти	0,8	0,8	0,7	0,8	0,9	1,0	1,0	1,0
исполнительной власти и местного самоуправления	86,7	85,8	82,8	85,2	85,7	87,6	85,5	84,6
из них в территориальных органах федеральных органов исполнительной власти								
	34,2	30,9	39,6	38,9	37,5	37,2	37,0	38,0
судебной власти и прокуратуры	12,5	13,4	15,5	13,0	12,3	...	12,5	13,3
других государственных органах	0,0	0,1	1,0	0,9	0,9	0,9	0,9	1,0
других органах местного самоуправления	-	-	-	0,0	0,0	0,1	0,1	0,2

¹⁾ Приведены данные: 1995 г. - за сентябрь, 2000, 2005-2010 гг. - на конец года (списочная численность). Указанная информация разработана без МВД по Республике Коми, других органов, обеспечивающих правопорядок и охрану безопасности государства. Начиная с 2005 г. включена Сыктывкарская таможня.

²⁾ 2008 г. - без учета прокурорских работников Прокуратуры Республики Коми.

Численность работников, замещавших должности государственной гражданской и муниципальной службы, по полу на 1 января

(человек)

	2001	2005	2007	2008 ¹⁾	2009 ¹⁾	2010 ²⁾
Численность работников, замещавших государственные должности и должности государственной гражданской службы - всего	5213	6001	8063	8694	8923	7879
Мужчины	1495	1539	2044	2096	2219	2055
Женщины	3718	4462	6019	6598	6704	5824
в том числе:						
в территориальных органах федеральных органов государственной власти	3486	4092	5014	5130	5331	5304
мужчины	940	995	1351	1300	1422	1377
женщины	2546	3097	3663	3830	3909	3927
в органах государственной власти Республики Коми	1727	1909	3049	3564	3592	2575
мужчины	555	544	693	796	797	678
женщины	1172	1365	2356	2768	2795	1897
Численность работников, замещавших муниципальные должности и должности муниципальной службы - всего	1918	2110	2139	2412	1946	2286
Мужчины	433	416	457	526	440	477
Женщины	1485	1694	1682	1886	1506	1809

¹⁾ 2008, 2009 гг. - на 1 октября.²⁾ 2010 г. - на конец года.

Численность работников, замещавших государственные (муниципальные) должности и должности государственной гражданской и муниципальной службы, по полу, ветвям власти и уровням управления на конец 2010 г.

(человек)

	Численность работников	В том числе		В общей численности работников, %	
		мужчины	женщины	мужчины	женщины
Численность работников, замещавших государственные должности и должности государственной гражданской службы - всего	7879	2055	5824	26,1	73,9
в том числе в органах:					
законодательной власти	104	39	65	37,5	62,5
исполнительной власти	6417	1751	4666	27,3	72,7
на республиканском уровне	3405	1113	2292	32,7	67,3
на районном уровне	3012	638	2374	21,2	78,8
судебной власти и прокуратуры	1221	239	982	19,6	80,4
на республиканском уровне	347	101	246	29,1	70,9
на районном уровне	874	138	736	15,8	84,2
других государственных органах	137	26	111	19,0	81,0
на республиканском уровне	73	14	59	19,2	80,8
на районном уровне	64	12	52	18,8	81,3
в территориальных органах федеральных органов государственной власти - всего	5304	1377	3927	26,0	74,0
в том числе в органах:					
исполнительной власти	4152	1158	2994	27,9	72,1
на республиканском уровне	1601	610	991	38,1	61,9
на районном уровне	2551	548	2003	21,5	78,5
судебной власти и прокуратуры	1152	219	933	19,0	81,0
на республиканском уровне	337	96	241	28,5	71,5
на районном уровне	815	123	692	15,1	84,9
в органах государственной власти Республики Коми - всего	2575	678	1897	26,3	73,7
в том числе в органах:					
законодательной власти	104	39	65	37,5	62,5
исполнительной власти	2265	593	1672	26,2	73,8
на республиканском уровне	1804	503	1301	27,9	72,1
на районном уровне	461	90	371	19,5	80,5
судебной власти	69	20	49	29,0	71,0
на республиканском уровне	10	5	5	50,0	50,0
на районном уровне	59	15	44	25,4	74,6
других государственных органах	137	26	111	19,0	81,0
на республиканском уровне	73	14	59	19,2	80,8
на районном уровне	64	12	52	18,8	81,3
В органах местного самоуправления - всего	2286	477	1809	20,9	79,1
в том числе в органах:					
представительных	32	10	22	31,3	68,8
местных администраций (исполнительно-распорядительных)	2235	466	1769	20,9	79,1
районного и городского уровня	1742	360	1382	20,7	79,3
сельского уровня	493	106	387	21,5	78,5
контрольных	19	1	18	5,3	94,7

Должностной состав работников, замещавших государственные должности и должности государственной гражданской службы в территориальных органах федеральных органов государственной власти

(на конец года; в процентах к итогу)

	2009, чел	2010	
		чел	в % к 2009
Численность работников, замещавших государственные должности и должности государственной гражданской службы - всего	5374	5304	98,7
в том числе:			
государственные должности	247	251	101,6
руководители	1029	992	96,4
помощники (советники)	223	232	104,0
специалисты	2931	2928	99,9
обеспечивающие специалисты	944	901	95,4

Должностной состав работников, замещавших государственные должности и должности государственной гражданской службы в органах государственной власти Республики Коми

(на конец года)

	2009, чел	2010	
		чел	в % к 2009
Численность работников, замещавших государственные должности и должности государственной гражданской службы - всего	3577	2575	72,0¹⁾
в том числе:			
государственные должности	141	146	103,5
руководители	779	558	71,6
помощники (советники)	96	99	103,1
специалисты	1988	1472	74,0
обеспечивающие специалисты	573	300	52,4

¹⁾ Снижение произошло в связи со структурными изменениями некоторых органов государственной власти.

Должностной состав работников, замещавших муниципальные должности и должности муниципальной службы в органах местного самоуправления Республики Коми

(на конец года)

	2009, чел	2010	
		чел	в % к 2009
Численность работников, замещавших муниципальные должности и должности муниципальной службы - всего	1933	2286	118,3¹⁾
из них:			
муниципальные должности	190	189	99,5
должности муниципальной службы - всего	1743	2097	120,3
в том числе по группам должностей:			
высшие	129	127	98,4
главные	267	417	156,2
ведущие	192	151	78,6
старшие	865	1129	130,5
младшие	290	273	94,1

¹⁾ Рост произошел в связи со структурными изменениями органов местного самоуправления.

**Численность работников, замещавших муниципальные должности
и должности муниципальной службы в органах местного самоуправления,
по городам и районам на конец 2010 г.**

(человек)

	Всего работников	Мужчины	Женщины
Республика Коми	2286	477	1809
Сыктывкар	347	74	273
Воркута	153	37	116
Вуктыл	58	10	48
Инта	65	18	47
Печора	156	32	124
Сосногорск	148	20	128
Усинск	63	10	53
Ухта	193	34	159
районы			
Ижемский	90	22	68
Княжпогостский	82	16	66
Койгородский	59	12	47
Корткеросский	96	14	82
Прилузский	106	25	81
Сыктывдинский	104	20	84
Сысольский	73	18	55
Троицко-Печорский	81	13	68
Удорский	110	29	81
Усть-Вымский	94	23	71
Усть-Куломский	135	32	103
Усть-Цилемский	73	18	55

**Среднемесячная начисленная заработная плата работников органов
государственной власти и местного самоуправления**

	2009, руб	2010	
		руб	в % к средней заработной плате по Республике Коми
В территориальных органах федеральных органов государственной власти - всего	41944	41954	163
в том числе в органах:			
законодательной власти	32700	29281	114
исполнительной власти	36875	37206	145
судебной власти и прокуратуры	57515	56064	218
В органах государственной власти Республики Коми - всего	39645	41672	162
в том числе в органах:			
законодательной власти	61339	59151	231
исполнительной власти	37315	38461	150
судебной власти ¹⁾	111999	113986	444
других государственных органах	50516	50777	198
В органах местного самоуправления - всего	24928	26057	102
в том числе в органах:			
представительных	40465	43671	170
местных администрациях (исполнительно-распорядительных)	24678	25810	101
контрольных	37988	38987	152

¹⁾ Без учета специалистов, обеспечивающих деятельность мировых судей.

Участие населения в выборах депутатов Верховного Совета Коми АССР, Государственного Совета Республики Коми

	Численность населения, участвовавшего в выборах, тыс чел	В % от числа избирателей
1938 (I созыв)	159,9	98,49
1947 (II созыв)	236,2	99,98
1951 (III созыв)	291,0	99,98
1955 (IV созыв)	370,2	99,93
1959 (V созыв)	474,3	99,83
1963 (VI созыв)	497,5	99,40
1967 (VII созыв)	526,1	99,83
1971 (VIII созыв)	533,0	99,76
1975 (IX созыв)	595,3	99,92
1980 (X созыв)	710,9	99,9
1985 (XI созыв)	758,9	99,9
1990 (XII созыв)	533,4	68,4
1995 (Госсовет, I созыв)	303,2	39,5
1999 (Госсовет, II созыв)	343,2	44,8
2003 (Госсовет III созыв)	335,7	44,2
2007 (Госсовет IV созыв)	298,6	40,2
2011 (Госсовет V созыв)	361,8	49,8

Численность депутатов Верховного Совета Коми АССР и Государственного Совета Республики Коми

	Всего депутатов, чел	В том числе			
		мужчины		женщины	
		чел	в % к итогу	чел	в % к итогу
1938 (I созыв)	79	60	76	19	24
1947 (II созыв)	93	65	70	28	30
1951 (III созыв)	105	73	70	32	30
1955 (IV созыв)	116	80	69	36	31
1959 (V созыв)	128	90	70	38	30
1963 (VI созыв)	144	97	67	47	33
1967 (VII созыв)	150	101	67	49	33
1971 (VIII созыв)	156	108	69	48	31
1975 (IX созыв)	170	116	68	54	32
1980 (X созыв)	180	121	67	59	33
1985 (XI созыв)	180	121	67	59	33
1990 (XII созыв)	180	166	92	14	8
1995 (Госсовет, I созыв)	50	46	92	4	8
1999 (Госсовет II созыва)	50	44	88	6	12
2003 (Госсовет III созыв)	30	25	83	5	17
2007 (Госсовет IV созыв)	29	22	76	7	24
2011 (Госсовет V созыв)	30	25	83	5	17

Возрастной состав депутатов Верховного Совета Коми АССР и Государственного Совета Республики Коми

(в процентах к итогу)

	Всего	В том числе по возрастным группам, лет			
		30 и моложе	31-40	41-50	старше 50
1938 (I созыв)	100	28	56	15	1
1947 (II созыв)	100	13	39	39	9
1951 (III созыв)	100	15	25	47	13
1955 (IV созыв)	100	12	23	47	18
1959 (V созыв)	100	19	28	39	14
1963 (VI созыв)	100	10	50	31	9
1967 (VII созыв)	100	13	41	36	10
1971 (VIII созыв)	100	12	36	40	11
1975 (IX созыв)	100	21	28	38	13
1980 (X созыв)	100	21	22	33	24
1985 (XI созыв)	100	21	21	37	21
1990 (XII созыв)	100	3	37	47	13
1995 (Госсовет, I созыв)	100	-	16	62	22
1999 (Госсовет, II созыв)	100	-	12	56	32
2003 (Госсовет, III созыв)	100	-	20	33	47
2007 (Госсовет IV созыв)	100	3	17	24	55
2011 (Госсовет V созыв)	100	-	20	33	47

**Распределение депутатов Верховного Совета Коми АССР
и Государственного Совета Республики Коми по уровню образования**
(в процентах к итогу)

	Всего	В том числе имели профессиональное образование	
		высшее	среднее
1938 (I созыв)	100	25	25
1947 (II созыв)	100	28	26
1951 (III созыв)	100	45	21
1955 (IV созыв)	100	52	16
1959 (V созыв)	100	36	23
1963 (VI созыв)	100	40	25
1967 (VII созыв)	100	47	29
1971 (VIII созыв)	100	52	31
1975 (IX созыв)	100	54	36
1980 (X созыв)	100	49	43
1985 (XI созыв)	100	49	46
1990 (XII созыв)	100	77	21
1995 (Госсовет, I созыв)	100	94	-
1999 (Госсовет, II созыв)	100	98	-
2003 (Госсовет, III созыв)	100	93	3
2007 (Госсовет IV созыв)	100	93	3
2011 (Госсовет V созыв)	100	93	7

Состав депутатов Госсовета Республики Коми созыва 2011-2015 гг.
(человек)

	Всего депутатов	В том числе по возрастным группам, лет			
		30 и моложе	31-40	41-50	старше 50
Все депутаты	30	-	6	10	14
в том числе:					
по фракциям:					
«Единая Россия»	25	-	4	8	13
«Коммунистическая партия Российской Федерации»	2	-	1	-	1
«Либерально-демократическая партия России»	2	-	1	1	-
«Справедливая Россия»	1	-	-	1	-
депутаты, не входящие в зарегистрированные депутатские объединения	-	-	-	-	-

Выборы Главы Республики Коми

	Число кандидатов, чел	Участие населения в выборах, в % от числа избирателей	Результаты голосования, в % от числа проголосовавших за избранного Главу РК	Избранный Глава РК
Выборы Главы РК				
8 мая 1994 г.	4	37	51	Ю.А. Спиридонов
30 ноября 1997 г.	5	48	57	Ю.А. Спиридонов
16 декабря 2001 г.	7	48	40	В.А. Торлопов

7 декабря 2005 г. состоялась внеочередная сессия Государственного Совета Республики Коми по наделению полномочиями Главы Республики Коми по представлению Президента РФ. Депутаты Государственного Совета Республики Коми единогласно утвердили предложенную Президентом России В.В. Путиным кандидатуру В.А. Торлопова на должность Главы Республики Коми.

На внеочередной сессии Государственного Совета Республики Коми 5 января 2010 г. депутаты Государственного Совета Республики Коми единогласно утвердили предложенную Президентом России Д.А. Медведевым кандидатуру В.М. Гайзера на должность Главы Республики Коми.

Число зарегистрированных общественных объединений ¹⁾

(на начало года)

	2000	2005	2006	2007	2008	2009	2010	2011
Число общественных объединений - всего	638	880	793	742	634	617	601	594
Общественные движения	19	16	16	16	13	12	12	11
Общественные фонды	43	26	23	21	19	16	13	11
в том числе благотворительные фонды	11	11	9	10	10	11	11	9
Органы общественной самодеятельности	2	3	2	2	2	2	2	2
Общественные учреждения	2	7	5	4	3	3	3	3
Национально-культурные автономии	8	10	9	10	10	9	8	11
Общественные организации, структурные подразделения международных, межрегиональных общественных объединений и союзы общественных объединений	314	315	279	268	256	267	277	284
Профессиональные союзы	235	471	430	400	331	308	286	272

¹⁾ До 2009 г. - по данным Управления Федеральной регистрационной службы по Республике Коми, в 2009 г. - по данным Управления Министерства юстиции Российской Федерации по Республике Коми; с учетом отделений и структур с общероссийским статусом.

Число зарегистрированных религиозных организаций ¹⁾

(на начало года)

	2000	2005	2006	2007	2008	2009	2010	2011
Число религиозных организаций - всего	134	160	158	160	150	151	155	168
Русская православная Церковь	76	86	85	85	81	84	86	90
Старообрядские церкви	4	2	2	2	2	2	2	2
Ислам	1	5	5	6	5	4	6	9
Евангельские христиане и христиане-баптисты	33	11	10	10	9	9	9	10
Адвентисты седьмого дня	5	6	6	6	6	4	4	4
Христиане веры евангельской - пятидесятники	3	24	24	26	23	21	22	26
Лютеране	3	3	3	3	3	3	3	3
Свидетели Иеговы	8	9	9	9	9	9	9	9
Ортодоксальный иудаизм	-	2	2	2	2	3	2	2
Иные вероисповедания	1	10	12	11	10	12	12	13

¹⁾ До 2009 г. - по данным Управления Федеральной регистрационной службы по Республике Коми, с 2009 г. - по данным Управления Министерства юстиции Российской Федерации по Республике Коми; с учетом отделений и структур с общероссийским статусом.

МЕТОДОЛОГИЧЕСКИЕ ПОЯСНЕНИЯ

Информация о численности работников, замещавших государственные (муниципальные) должности и должности государственной гражданской (муниципальной) службы, подготовлена по итогам федерального статистического наблюдения.

Государственные должности Российской Федерации, государственные должности субъектов Российской Федерации - должности, устанавливаемые Конституцией Российской Федерации, федеральными законами для непосредственного исполнения полномочий федеральных государственных органов, и должности, устанавливаемые конституциями (уставами), законами субъектов Российской Федерации для непосредственного исполнения полномочий государственных органов субъектов Российской Федерации.

Государственная гражданская служба Российской Федерации - вид государственной службы, представляющей собой профессиональную служебную деятельность граждан Российской Федерации на должностях государственной гражданской службы Российской Федерации по обеспечению полномочий федеральных государственных органов, государственных органов субъектов Российской Федерации, лиц, замещающих государственные должности Российской Федерации, и лиц, замещающих государственные должности субъектов Российской Федерации.

Государственная гражданская служба Российской Федерации подразделяется на федеральную государственную гражданскую службу и государственную гражданскую службу субъектов Российской Федерации.

Заполнение сведений о составе работников, замещавших **должности государственной гражданской службы** осуществлялось в соответствии с Федеральным Законом «О государственной гражданской службе Российской Федерации» по категориям должностей: руководители, помощники (советники), специалисты, обеспечивающие специалисты. Ввиду отсутствия Реестра должностей государственной гражданской службы на дату учета, сведения по указанным категориям должностей представлены по оценке кадровых служб государственных органов.

Категории должностей государственной гражданской службы:

1) **руководители** - должности руководителей и заместителей руководителей государственных органов и их структурных подразделений, должности руководителей и заместителей руководителей территориальных органов федеральных органов исполнительной власти и их структурных подразделений, должности руководителей и заместителей руководителей представительств государственных органов и их структурных подразделений, замещаемые на определенный срок полномочий или без ограничений срока полномочий;

2) **помощники (советники)** - должности, учреждаемые для содействия лицам, замещающим государственные должности, руководителям государственных органов, руководителям территориальных органов федеральных органов исполнительной власти и руководителям представительств государственных органов в реализации их полномочий и замещаемые на определенный срок, ограниченный сроком полномочий указанных лиц или руководителей;

3) **специалисты** - должности, учреждаемые для профессионального обеспечения выполнения государственными органами установленных задач и функций и замещаемые без ограничения срока полномочий;

4) **обеспечивающие специалисты** - должности, учреждаемые для организационного, информационного, документационного, финансово-экономического, хозяйственного и иного обеспечения деятельности государственных органов и замещаемые без ограничения сроков полномочий.

На **муниципальных должностях** учтены лица, замещавшие выборные муниципальные должности (должности депутатов, членов выборного органа местного самоуправления), а также должности, замещаемые на основании решений представительного или иного выборного органа местного самоуправления в отношении лиц, избранных в состав указанных органов в результате муниципальных выборов; иные муниципальные должности, замещаемые путем заключения трудового договора (руководителей структурных подразделений муниципальных органов, их заместителей, и специалистов всех категорий).

Общественное объединение - добровольное, самоуправляемое, некоммерческое формирование, созданное по инициативе граждан, объединившихся на основе общности интересов для реализации общих целей, указанных в уставе общественного объединения.

Общественное движение - массовое общественное объединение, не имеющее членства и преследующее социальные, политические и иные общественно полезные цели, поддерживаемые участниками общественного движения.

Общественная организация - основанное на членстве общественное объединение, созданное на основе совместной деятельности для защиты общих интересов и достижения уставных целей объединившихся граждан. Членами общественной организации в соответствии с ее уставом могут быть физические лица и юридические лица - общественные объединения.

Религиозная организация - добровольное объединение граждан Российской Федерации, иных лиц, постоянно и на законных основаниях проживающих на территории Российской Федерации, образованное в целях совместного исповедания и распространения веры и в установленном законом порядке зарегистрированное в качестве юридического лица. Религиозные организации в зависимости от территориальной сферы своей деятельности подразделяются на местные и централизованные.

ПРИРОДНЫЕ РЕСУРСЫ И ОХРАНА ОКРУЖАЮЩЕЙ СРЕДЫ

**КЛИМАТ
И ПРИРОДНЫЕ
РЕСУРСЫ**

**ОХРАНА
ОКРУЖАЮЩЕЙ
СРЕДЫ**

3

КЛИМАТ И ПРИРОДНЫЕ РЕСУРСЫ			
Средняя месячная температура воздуха и количество осадков	31	Выбросы и улавливание загрязняющих атмосферу веществ, отходящих от стационарных источников	39
Земельная площадь	33	Выбросы загрязняющих атмосферу веществ, отходящих от стационарных источников, по городам и районам	39
Структура земельной площади на 1 января 2011 г.	34	Выбросы наиболее распространенных загрязняющих атмосферу веществ, отходящих от стационарных источников	39
Важнейшие реки	34	Выбросы в атмосферу загрязняющих веществ, отходящих от стационарных источников, по видам экономической деятельности	40
Число озер, водохранилищ и площадь их зеркала	35	Выбросы наиболее распространенных загрязняющих атмосферу веществ, отходящих от стационарных источников, по городам и районам в 2010 г.	40
Важнейшие вершины гор	35	Использование (утилизация) загрязняющих атмосферу веществ, уловленных очистными установками	41
ОХРАНА ОКРУЖАЮЩЕЙ СРЕДЫ			
Основные показатели, характеризующие воздействие хозяйственной деятельности на окружающую среду	36	Выбросы специфических веществ, загрязняющих атмосферу	41
Использование свежей воды	36	Инвестиции в основной капитал, направленные на охрану окружающей среды и рациональное использование природных ресурсов	41
Использование свежей воды по городам и районам	37	Ввод в действие мощностей по охране земельных и водных ресурсов, атмосферного воздуха	41
Объем оборотной и повторно используемой воды по городам	37	Методологические пояснения	42
Объем оборотной и повторно используемой воды по видам экономической деятельности ...	37		
Поступление загрязняющих веществ со сточными водами в водоемы	38		
Объем сброса сточных вод в поверхностные водоемы по видам экономической деятельности	38		
Объем сброса загрязненных сточных вод по бассейнам отдельных морей и рек	38		

Раздел содержит описание географического положения, климатических условий и природных богатств Республики Коми. Публикуются сведения о земельных, лесных и водных ресурсах, также о государственных природных заповедниках и национальных парках. Содержатся данные о воздействии хозяйственной и иной деятельности человека на окружающую среду и природные ресурсы.

КЛИМАТ И ПРИРОДНЫЕ РЕСУРСЫ

Территория. Площадь республики - 416,8 тысячи квадратных километров (2,4 % Российской Федерации). Территория имеет наибольшую протяженность с юго-запада на северо-восток - 1275 километров, с севера на юг - 785 километров, с запада на восток - 695 километров. Общая длина границ - 4415 километров. На западе, северо-западе и севере республика граничит с Архангельской областью (2170 км) с входящим в нее Ненецким автономным округом (870 км), на востоке - с Ямало-Ненецким (480 км) и Ханты-Мансийским (570 км) автономными округами Тюменской области, на юго-востоке - со Свердловской областью (35 км), а на юге - с Пермским краем (645 км), на юго-западе - с Кировской областью (515 км).

Климат. Республика Коми расположена на Европейском Севере России между 59°-69° северной широты и 45°-66° восточной долготы. На большей части территории климат умеренно-континентальный с продолжительной зимой и коротким прохладным летом. Республика находится в субарктическом и умеренном климатических поясах. На крайнем севере и северо-востоке (за Полярным кругом и в горах Полярного Урала) господствует суровый субарктический климат. Средняя температура воздуха в январе 2010 г. на севере республики соответствовала (-20°), на юге - (-19°), в июле на севере - 11°С, на юге - 21°С. Сумма осадков в северных районах в январе составила 42-50 мм, в южной части - 32-38 мм. Количество выпавших осадков в июле распределилось следующим образом: в северной части выпало 30-81 мм, в южной - 22-30 мм.

Средняя месячная температура воздуха и количество осадков ¹⁾

	Средняя температура, С°						Количество осадков, мм					
	январь			июль			январь			июль		
	2005	2009	2010	2005	2009	2010	2005	2009	2010	2005	2009	2010
Сыктывкар	-8,7	-14,0	-18,6	17,2	16,2	20,3	34,6	44,6	32,5	54,3	79,7	29,8
Воркута	-12,9	-20,4	-19,7	14,3	13,3	10,7	26,4	24,4	42,2	73,4	35,7	30,1
Вуктыл	-10,8	-17,0	-22,7	17,1	14,8	15,9	33,4	39,7	42,4	37,7	41,0	41,5
Инта	-11,7	-20,0	-21,1	15,5	13,6	13,4	22,6	35,5	43,3	101,9	60,8	87,4
Печора	-11,0	-18,9	-22,8	16,6	14,7	15,1	31,5	35,1	50,1	55,6	58,9	58,9
Сосногорск	-11,1	-16,9	-20,2	16,1	15,0	17,6	31,4	38,7	32,7	79,3	70,5	59,8
Усинск	-11,1	-18,9	-20,8	15,5	13,9	14,0	24,5	34,8	37,1	67,2	55,1	58,9
Ухта	-11,0	-16,9	-20,2	16,7	15,0	17,6	27,8	38,7	32,7	95,3	70,5	59,8
районы												
Ижемский	-9,9	-18,0	-19,6	16,0	14,6	16,2	27,7	46,6	31,9	96,6	38,7	28,4
Княжпогостский	-10,7	-16,6	-19,4	16,9	15,4	19,1	44,7	44,6	32,5	120,4	78,2	34,9
Койгородский	-9,3	-13,3	-20,6	17,1	16,2	20,5	32,7	40,7	28,7	81,4	55,5	6,4
Корткеросский	-10,3	-15,3	-20,5	17,3	15,6	19,3	32,5	38,4	34,9	64,7	81,7	26,2
Прилузский	-7,9	-12,4	-19,0	17,3	16,3	21,2	34,6	37,3	38,1	103,7	51,2	22,3
Сыктывдинский	-8,7	-14,0	-18,6	17,2	16,2	20,3	34,6	44,6	32,5	54,3	79,7	29,8
Сысольский	-8,9	-13,8	-19,7	17,3	16,2	20,4	25,1	37,1	32,4	62,3	51,0	19,8
Троицко-Печорский	-11,9	-16,4	-23,1	17,5	15,1	17,9	22,9	38,1	34,1	20,6	86,8	16,9
Удорский	-9,9	-16,2	-19,1	16,7	15,2	19,8	28,7	48,8	19,9	86,2	56,9	24,1
Усть-Вымский	-9,2	-15,0	-19,2	17,3	15,9	19,8	33,2	41,7	20,8	83,7	113,8	12,3
Усть-Куломский	-10,5	-14,9	-21,0	17,1	15,4	18,9	31,1	53,0	27,4	69,4	92,6	44,1
Усть-Цилемский	-10,2	-17,4	-19,0	15,8	14,7	16,2	28,0	33,4	24,7	42,1	57,8	48,2

¹⁾ По данным Центра по гидрометеорологии и мониторингу окружающей среды Республики Коми.

Природные богатства. Республика чрезвычайно богата природными ресурсами и занимает одно из ведущих мест в России по разведанным запасам. Основу природно-ресурсного потенциала составляет редкое по разнообразию и качеству сочетание полезных ископаемых. Территория Коми является топливно-энергетической базой ряда регионов европейской части России. Сырьевой потенциал твердых горючих полезных ископаемых представлен крупным Печорским угольным бассейном, который является вторым в России по ресурсам и содержит всю гамму углей, обеспечивающих развитие сырьевой базы энергетики и коксохимии. Основное количество балансовых запасов угля сосредоточено на разрабатываемых Интинском (25 %), Воргашорском (23 %), Воркутинском (14 %) и резервном Усинском (21 %) месторождениях.

Сырьем будущего эксперты называют горючие сланцы. Их запасы и прогнозные ресурсы сосредоточены в двух сланценозных бассейнах: Тимано-Печорском и Вычегодском. Запасы горючих сланцев оценены на Айювинском месторождении, Чим-Лоптюгском участке, Сысольском сланценозном бассейне. К твердым горючим полезным ископаемым также относится торф, запасы которого расположены в многочисленных месторождениях.

Тимано-Печорская нефтегазоносная провинция, значительная часть которой находится на территории Республики Коми, - одна из крупнейших в России. Республика интенсивно осваивает богатейшую минерально-сырьевую базу углеводородов. Запасы нефти учтены по 155 месторождениям, из них в 2010 г. добыча велась на 75 месторождениях и превысила 13 миллионов тонн. Кроме этого, предприятиями Республики Коми ведется разработка 12 месторождений на территории Ненецкого автономного округа. Наибольший объем нефти содержится на месторождениях Печоро-Колвинской нефтегазоносной области (около 40 %). В этих месторождениях сосредоточены сотни миллионов тонн промышленных запасов нефти и сотни миллиардов кубических метров природного газа.

Наиболее выработаны ресурсы нефти Печоро-Колвинской нефтегазоносной области, наименее - Северо-Предуральской.

Центром нефтедобычи в республике является Усинский район, его доля в общем объеме добываемой нефти составляет 63 %, на втором месте Печорский район - 16,3 %, в Сосногорском районе добывается 8,9 %.

Сырьевая база черных металлов представлена рудами титана, марганца, хрома и ванадия, которые расположены на Среднем и Южном Тимане, на Приполярном Урале. Ярегское и Пижемское месторождения титановых руд являются крупнейшими в России и ближнем зарубежье. До настоящего времени добыча титановых руд не производилась. В республике реализуется проект «Комплексное освоение Ярегского нефтетитанового месторождения». Разработано ТЭО (проект) строительства 1-й очереди Ярегского горно-химического комплекса мощностью по добыче и переработке 600 тысяч тонн руды в год. Ценность этого месторождения заключается в совмещении части продуктивных титановых пластов с залежами тяжелой нефти.

Республика Коми является наиболее крупной и перспективной в России сырьевой базой бокситовых руд, здесь сосредоточено около трети российских балансовых запасов этого вида сырья для алюминиевой промышленности. В пределах Тиманского кряжа выявлены и в разной степени изучены месторождения двух бокситоносных районов, имеющих благоприятные горно-геологические условия: Средне-Тиманского (68 % запасов) и Южно-Тиманского (32 %). Выявлены десять месторождений и крупных залежей бокситовых руд. Разведано пять месторождений с балансовыми запасами бокситов, пригодных для использования.

Промышленная добыча бокситов на Среднем Тимане осуществляется более 10 лет. Основные потребители - Уральский и Богословский алюминиевые заводы, Челябинский абразивный завод, Бокситогорский и Пикалевский глиноземные комбинаты. Небольшая часть бокситов используется Воркутинским и Новороссийским цементными заводами. Качество бокситов среднее и высокое, позволяющее использовать их для производства глинозема, абразивов, огнеупоров, а при производстве глинозема попутно извлекать редкие металлы, в частности, галлий и ванадий, а в перспективе ниобий, редкие земли, скандий.

Ресурсная база золота в Республике Коми находится на западных склонах Полярного, Приполярного и Среднего Урала и представлена россыпными разведанными месторождениями, а также проявлениями рудного золота. Наиболее перспективные месторождения рудного и россыпного золота находятся в Кожимском рудно-россыпном районе.

Минерально-сырьевая база золота достаточна для развития золотодобывающей отрасли и имеет хорошие перспективы для расширения, главным образом за счет рудного золота. Добыча золота в Республике Коми в настоящее время не производится в основном по причине нахождения разведанных запасов на территории национального природного парка «Югыд ва».

В республике широко распространены неметаллические полезные ископаемые, которые могут быть использованы в качестве горнотехнического (барит, кварц, огнеупоры, базальт), горно-химического (каменные и калийные соли, фосфориты, сапропель, карбонаты для химической промышленности), кристаллического и камнесамоцветного (алмазы, жильный кварц, пьезокварц, горный хрусталь, аметист, жадеиты, нефриты, цветные халцедоны, приполярно-уральские родониты, дымчатый кварц, цитрин др.), минерально-строительного (гипс, стекольные пески, облицовочные и строительные камни, карбонаты, цементное сырье, опоки, строительный песок, гравий, глины, минеральные пигменты) сырья.

Важное промышленное значение имеют барит, кварцевое сырье, стекольные пески, каменная и калийно-магниева соли. Наиболее крупным и детально разведанным является Хойлинское месторождение баритовых руд, разработка которого началась в 1998 году. Руды Хойлинского месторождения характеризуются высоким качеством, практически являясь природным концентратом, вредных примесей руды не содержат.

Месторождения и проявления редких металлов (ниобий, тантал, молибден, вольфрам), рассеянных (галлий, скандий), редкоземельных (цериевой и иттриевой групп) выявлены на Тимане, Приполярном Урале. Балансовые запасы учтены только для ниобия, тантала и редкоземельных металлов.

Значительных размеров достигают запасы пресных, минеральных и промышленных подземных вод. Их потенциал способен обеспечить развитие производительных сил в регионе.

Республика имеет около 40 % запасов древесины европейской части Российской Федерации, три четверти их относятся к категории возможных для эксплуатации. Промышленное использование лесов включает широкий спектр производств от заготовки древесины до выработки фанеры, целлюлозы, бумаги и картона.

Ландшафт. Значительная часть территории представляет собой холмистую равнину. По восточной границе проходят Уральские горы, с северо-запада на юго-восток пересекает Тиманский кряж. Между Уралом и Тиманом располагается Печорская низменность, на западе - Мезенско-Вычегодская равнина.

Северная часть республики расположена в зоне тундровых почв, центральная и южная - в зоне лесных и подзолистых. Около 2 % занимают наиболее плодородные пойменные аллювиальные почвы, которые используются под пастбища и сенокосы, а также под овощные культуры. Наиболее значительные массивы пойменных почв сформировались в долинах рек Печора, Ижма, Вычегда, Сысола, Луза.

Растительный покров отличается большим своеобразием и разнообразием. Крайний северо-восток Республики Коми занимает тундра, южнее расположена узкая полоса лесотундры, сменяющаяся к югу обширными лесными пространствами. На зону тундровой растительности приходится около 5 % площади, лесотундровой - 6 %, таежной - 89 %, луговой - более 1 %. Природная флора республики включает 1158 видов сосудистых растений из 413 родов и 114 семейств. Из них примерно 1000 видов встречается в таежной и более 500 - в тундровой зонах. Споровые растения (плауны, хвощи, папоротники) насчитывают более 40, голосеменные (хвойные) всего 8 видов. Господствующее положение в составе флоры занимают покрытосеменные - однодольные и двудольные, соответственно с 307 и 790 таксонами.

Земельная площадь ¹⁾

(на конец года)

	1975	1980	1985	1990	1995	2000	2005	2007	2008	2009	2010
Всего земель, используемых республикой:											
тыс га	43370	43371	43372	43373	43417	43962	43961	40583	40583	40583	40583
в % к итогу	100	100	100	100	100	100	100	100	100	100	100
Земли сельскохозяйственного назначения ²⁾ :											
тыс га	13620	13381	13400	13415	12559	1918 ³⁾	1837	1856	1856	1855	1863
в % к итогу	31,4	30,9	30,9	30,9	28,9	4,6	4,4	4,5	4,5	4,5	4,5
Земли запаса и лесного фонда ²⁾ :											
тыс га	28437	28667	28623	28582	29424	38399	36612	36598	36598	36606	36590
в % к итогу	65,6	66,1	66,0	65,9	67,8	92,1	87,8	87,8	87,8	87,8	87,8
Земли прочих землепользователей ²⁾ :											
тыс га	1313	1323	1349	1376	1434	1360	3229	3223	3223	3216	3224
в % к итогу	3,0	3,0	3,1	3,2	3,3	3,3	7,8	7,7	7,7	7,7	7,7
Из всех земель используются за пределами республики:											
тыс га	5516	5516	5515	5515	5558	5558	5557	4269 ⁴⁾	4269	4269	4269
в % к итогу	12,7	12,7	12,7	12,7	12,8	12,6	12,6	10,5	10,5	10,5	10,5
Земли в административных границах Республики Коми, используемые другими субъектами РФ, тыс га	3823	3822	3820	3819	3818	3273	3273	5363	5363	5363	5363

¹⁾ По данным Управления Федерального агентства кадастра объектов недвижимости по Республике Коми.

²⁾ С 2000 г. земли и структура приведены в административных границах республики; в 2001 г. земли заповедника «Югыд ва» переведены из земель лесного фонда в земли особо охраняемых территорий.

³⁾ С 2000 г. - земли сельскохозяйственного назначения (без оленьих пастбищ, которые учтены в землях лесного фонда и прочих землях).

⁴⁾ Снижение площади используемых земель произошло из-за перерегистрации ижемской оленеводческой организации в Ненецком АО Архангельской области.

Структура земельной площади

на 1 января 2011 г.

(в процентах к итогу)

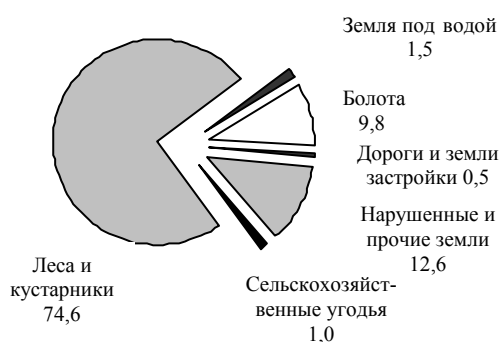

Состав лесных ресурсов республики определяют 8 видов хвойных и около 20 - лиственных пород, отличающихся выносливостью, холодостойкостью. Основными лесообразующими породами являются ель сибирская (55 %), сосна обыкновенная (24 %), береза (17 %). Из других пород выделяются лиственница и кедр. На долю хвойных пород приходится 80 % всех лесных насаждений.

Республика Коми входит в зону избыточного увлажнения. Значительное преобладание количества выпадающих атмосферных осадков над испарением, особенности рельефа и геологическое строение определили повышенную заболоченность и развитую гидрографическую сеть. По количеству рек и их многоводности республика занимает одно из первых мест в стране.

Гидрографическая сеть Республики Коми представлена большим количеством рек, которые относятся к бассейнам Белого моря (Вычегда с притоками Сысола и Вымь, Луза, Мезень с притоком Вашка); Баренцева (Печора с притоками Уса, Ильч, Щугер, Колва, Ижма, Пижма, Цильма), Карского (некоторые небольшие притоки рек Кары и Силоваяхи) и Каспийского (верхние участки рек Летка, Кобра, Вишерка). Общая протяженность рек длиной более 10 километров составляет 84 тысячи километров, их количество - около 3,5 тысячи.

Велики гидроэнергетические ресурсы самых крупных рек - Печоры и Вычегды. Почти две трети территории республики занимает бассейн реки Печора. Ее протяженность в пределах Республики Коми составляет 1570 километров, река судоходна на протяжении 1500 километров, ее приток Уса - на 325 километров. Она берет начало в Троицко-Печорском районе и пересекает 6 административных районов. Река Вычегда в пределах Республики Коми, протяженностью 920 километров, пересекает 4 района. Вместе с притоком Сысолой она судоходна. Множество малых рек образует густую речную сеть.

Значительными являются ресурсы подземных минеральных вод. Наиболее распространены слабоминерализованные питьевые, сероводородные, с повышенным содержанием брома и железистые минеральные воды. В республике разведано 10 месторождений минеральных подземных вод.

В республике около 70 тысяч озер, из них самые крупные: Ямозеро, Синдорское, Косминское. Озера в Республике Коми незначительны по площади, рассеяны по всей территории, в большей степени сосредоточены в долинах рек и на водоразделах в северных районах (в большинстве это старицы, располагающиеся в поймах рек и Большеземельской тундре). Преобладают небольшие озера площадью водного зеркала до 50 гектаров. Водоемы богаты рыбой, представленной 36 видами. Наиболее ценными являются семга, сиг, пелядь, ряпушка, омуль, нельма и хариус. Промысловое значение имеют также карповые (язь, лещ, плотва, карась).

Важнейшие реки ¹⁾

Название реки	Основные притоки	Длина реки, км	Площадь бассейна, км ²
Печора		1809	322000
	Ильч	411	16000
	Уса	565	93600
	Колва	564	18100
	Ижма	531	31000
Вычегда	Цильма	374	21500
		1130	121000
	Сысола	487	17200
Мезень	Вымь	499	25600
		966	78000
Луза	Вашка	605	21000
		574	18300
Летка		260	3700

¹⁾ Источник: Информационный бюллетень «О состоянии поверхностных водных объектов на территории Республики Коми в 2010 г.», Отдел водных ресурсов по Республике Коми Двинско-Печорского бассейнового управления Федерального агентства водных ресурсов.

Число озер, водохранилищ и площадь их зеркала ¹⁾

	Число, ед	Общая протяженность береговой полосы, км	Площадь зеркала озер и водохранилищ, км ²	В % от общей площади
Всего озер и водохранилищ	68343	340	4327	100
из них по площади зеркала, км ² :				
менее 1	67993	208	3448	79,7
1-10	346	100	796	18,4
11-50	4	32	83	1,9

¹⁾ Источник: Информационный бюллетень «О состоянии поверхностных водных объектов на территории Республики Коми в 2010 г.», Отдел водных ресурсов по Республике Коми Двинско-Печорского бассейнового водного управления.

Важнейшие вершины гор

Название	Высота над уровнем моря, м	Положение
г. Народная (Народа)	1894	Приполярный Урал
г. Сабля	1497	Приполярный Урал
г. Пайер	1472	Полярный Урал
г. Тэлпозис	1617	Северный Урал
г. Кожымис	1195	Северный Урал

Охрана природы. Животный мир Республики Коми отличается большим разнообразием. Обитает 58 видов млекопитающих, 260 - птиц, 50 - рыб, 5 видов земноводных, 2 - миног, около 7,8 тысячи - беспозвоночных животных. Типичные представители животного мира тундры - северный олень, песец, заяц-беляк, белая куропатка и полярная сова. В хвойных лесах занимаются охотой на белку, куницу, медведя, россомаху, рыся, бурундука, в мелколесье и долинах рек - на лисицу, волка, зайца, горностая, вблизи водоемов - выдру, норку и бобра. Промысловый интерес представляют глухарь, рябчик, тетерев, куропатка.

Список видов, включенных в Красную книгу Республики Коми, насчитывает 100 видов животных (54 вида беспозвоночных, 33 - птиц, 5 - млекопитающих и 6 - рыб), 311 видов растений и 124 вида грибов. На юге республики встречаются такие редкие виды млекопитающих как лесной хорек, европейский барсук, заяц-русак. Из птиц отмечено пребывание в регионе скопы, сапсана, беркута. В водоемах республики обитают редкие виды рыб: сибирский хариус, нельма, таймень.

Уделяется внимание охране редких животных и растений. Этой важной деятельностью занимаются Печоро-Ильчский государственный биосферный заповедник ¹⁾ (создан в 1930 г.) и природный национальный парк «Югыд ва» ¹⁾ (в 1994 г.), 165 государственных природных заказников, 73 памятника природы. Общая площадь, занимаемая ими, - 6,1 миллиона гектаров, почти 15 % территории республики. Таких девственных лесов, не подвергавшихся влиянию человеческой деятельности и техногенному воздействию, в Европе уже не сохранилось. Именно поэтому в 1985 г. Печоро-Ильчский заповедник был включен в список биосферных. А десять лет спустя, по решению ЮНЕСКО, этот заповедник с охранной и буферной зонами и национальный парк «Югыд ва», объединенные под общим названием «Девственные леса Коми», были внесены в перечень объектов Всемирного культурного и природного наследия.

Территории, прилегающие к Уральским горам, сами по себе уникальны. Здесь немало особо охраняемых природных объектов, каждый из которых по-своему неповторим. Но и среди них Печоро-Ильчский заповедник занимает особое место. На его территории органично сочетаются горные и равнинные ландшафты, уникальные старовозрастные малоразрушенные леса, представлена богатейшая флора и фауна европейских и сибирских видов, многие из которых занесены в Красную Книгу Международного союза охраны природы и природных ресурсов, Российской Федерации и нашей республики. Именно в Печоро-Ильче в 1949 г. начаты экспериментальные работы по проблеме одомашнивания лося, создана первая в мире опытная лосеферма.

В 2008 г. столбы выветривания на плато Маньпупунер признаны «Чудом России», они представляют особый интерес для туристов.

¹⁾ Информация приведена по данным государственного доклада «О состоянии окружающей природной среды Республики Коми в 2010 г.», выпущенного Министерством природных ресурсов и охраны окружающей среды Республики Коми.

ОХРАНА ОКРУЖАЮЩЕЙ СРЕДЫ

Основные показатели, характеризующие воздействие хозяйственной деятельности на окружающую среду

	1985	1990	1995	2000	2005	2006	2007	2008	2009	2010
Забор воды из природных водных объектов для использования ¹⁾ , млн м ³	753,0	852,0	811,7	705,8	627,0	614,6	592,7	582,9	563,3	546,8
Сброс сточных вод в поверхностные водные объекты - всего ¹⁾ , млн м ³	678,0	733,4	689,0	612,9	547,9	538,7	514,4	515,1	483,2	467,3
из них загрязненных	170,6	193,8	161,2	146,4	133,3	127,1	121,8	117,8	108,9	108,7
Выбросы загрязняющих веществ в атмосферный воздух от стационарных источников, тыс т	781,1	927,3	945,0	685,4	670,5	670,1	654,8	618,2	598,3	594,8
Образовалось отходов производства и потребления ²⁾ - всего, тыс т	45,0	5377,7	18272,5	6815,4	6570,4	8502,7	5162,6	6578,7
в том числе опасных	45,0	5377,0	13249,6	802,5	693,9	769,3	645,7	702,3
Использование и обезвреживание отходов производства и потребления ²⁾ , тыс т	34,0	2188,7	880,7	1400,0	1291,3	1705,0	1225,9	1118,6

¹⁾ По данным Отдела водных ресурсов по Республике Коми Двинско-Печорского бассейнового водного управления.

²⁾ До 2000 г. включительно - токсичные отходы; с 2005 г. - отходы производства и потребления (с I по IV класс опасности для окружающей природной среды); по данным Отдела ограничения негативного воздействия на окружающую среду Печорского межрегионального управления по технологическому и экологическому надзору.

Использование свежей воды

(по данным Отдела водных ресурсов по Республике Коми Двинско-Печорского бассейнового водного управления)

	1975	1980	1985	1990	1995	2000	2005	2006	2007	2008	2009	2010
Миллионов кубических метров												
Всего	1720	738	724	794	765	663	568	568	543	542	519	506
в том числе на:												
орошение и сельскохозяйственное водоснабжение	2	3	8	10	8	3	1	1	1	1	1	1
производственные нужды	1581	648	609	613	592	517	464	458	437	434	422	408
хозяйственно-питьевые нужды	137	87	107	148	150	133	66	74	70	71	59	60
прочие нужды	23	15	10	36	35	34	36	37	37
В % к итогу												
Всего	100	100	100	100	100	100	100	100	100	100	100	100
в том числе на:												
орошение и сельскохозяйственное водоснабжение	0	0	1	1	1	0	0	0	0	0	0	0
производственные нужды	92	88	84	77	77	78	82	81	81	80	81	81
хозяйственно-питьевые нужды	8	12	15	19	20	20	12	13	13	13	11	12
прочие нужды	3	2	2	6	6	6	7	7	7

Использование свежей воды по городам и районам

(по данным Отдела водных ресурсов по Республике Коми
Двинско-Печорского бассейнового водного управления; миллионов кубических метров)

	Всего				В том числе на нужды							
	2000	2005	2009	2010	производственные				хозяйственно-питьевые			
					2000	2005	2009	2010	2000	2005	2009	2010
Республика Коми	663,4	567,7	519,2	506,4	517,2	464,3	422,2	408,1	132,7	66,4	59,2	60,5
Сыктывкар	188,1	189,5	149,7	142,2	157,5	157,9	118,7	110,8	30,2	26,0	24,3	24,6
Воркута	220,5	152,1	161,2	151,8	174,2	148,3	152,5	142,2	46,3	3,7	8,0	9,3
Вуктыл	3,9	2,8	2,4	2,6	1,6	1,1	0,7	1,6	2,0	1,5	1,2	0,3
Инта	20,2	11,8	7,9	7,6	10,4	6,1	5,3	4,4	8,9	4,8	1,9	2,6
Печора	14,7	13,9	10,4	9,2	9,1	8,2	4,9	5,0	5,5	3,3	3,7	2,9
Сосногорск	153,9	132,5	129,4	131,2	147,8	128,0	124,7	126,1	4,7	3,3	2,7	2,8
Усинск	16,8	31,4	28,7	29,7	2,1	4,7	3,8	4,6	7,4	4,7	3,0	4,0
Ухта	26,2	19,3	17,0	19,6	8,1	4,2	6,1	8,3	17,5	11,0	8,7	7,7
районы												
Ижемский	0,4	0,0	0,1	0,2	0,0	0,0	0,0	0,0	0,2	0,0	0,1	0,2
Княжпогостский	4,5	3,4	3,0	3,0	1,7	1,6	1,5	1,3	2,7	1,7	1,3	1,4
Койгородский	0,1	0,1	0,2	0,2	0,0	0,1	0,0	0,0	0,1	0,0	0,1	0,1
Корткеросский	0,9	0,5	0,4	0,4	0,1	0,1	0,2	0,2	0,6	0,3	0,1	0,2
Прилузский	0,8	0,7	0,7	0,5	0,1	0,1	0,0	0,0	0,6	0,6	0,6	0,5
Сыктывдинский	1,8	2,4	1,6	1,9	0,4	0,4	0,4	0,4	0,8	1,7	0,6	1,0
Сысольский	0,8	0,6	0,4	0,4	0,1	0,1	0,1	0,1	0,6	0,4	0,2	0,2
Троицко-Печорский	1,8	0,8	0,8	0,7	0,4	0,3	0,4	0,3	0,7	0,5	0,4	0,4
Удорский	1,9	1,1	0,7	0,7	0,6	0,2	0,1	0,1	1,3	0,8	0,6	0,6
Усть-Вымский	5,3	4,5	4,1	4,1	2,8	2,8	2,5	2,3	2,5	1,6	1,4	1,5
Усть-Куломский	0,4	0,4	0,4	0,5	0,1	0,1	0,3	0,3	0,2	0,3	0,1	0,1
Усть-Цилемский	0,3	0,1	0,1	0,1	0,1	-	0,0	0,0	0,1	0,1	0,1	0,1

Объем оборотной и повторно используемой воды по городам

(по данным Отдела водных ресурсов по Республике Коми
Двинско-Печорского бассейнового водного управления; миллионов кубических метров)

	1995	2000	2005	2006	2007	2008	2009	2010
Республика Коми	1092,2	1260,0	1336,2	1386,1	1441,2	1460,2	1429,9	1384,3
Сыктывкар	414,3	485,8	592,8	613,1	608,7	596,1	600,5	589,6
Воркута	60,0	59,3	45,8	40,6	35,6	34,9	32,2	11,1
Вуктыл	3,1	3,6	3,7	3,8	4,5	3,7	3,6	0,1
Инта	19,4	18,9	2,5	2,3	2,4	2,2	2,1	3,2
Печора	386,6	500,6	461,6	503,7	562,3	596,6	572,7	537,2
Сосногорск	170,5	159,5	196,4	193,3	197,5	195,7	187,7	212,6
Усинск	15,9	15,3	19,4	17,6	18,2	19,1	19,5	19,9
Ухта	14,5	12,2	9,0	8,1	8,0	8,3	8,7	7,7

Объем оборотной и повторно используемой воды по видам экономической деятельности

(по данным Отдела водных ресурсов по Республике Коми
Двинско-Печорского бассейнового водного управления; миллионов кубических метров)

	2007	2008	2009	2010	
				всего	в % к итогу
Объем оборотной и повторно используемой воды - всего	1441,2	1460,2	1429,9	1384,3	100
из него по видам экономической деятельности:					
сельское и лесное хозяйство	0,02	0,02	0,02	-	-
добыча полезных ископаемых	47,1	49,8	49,4	24,3	1,8
добыча топливно-энергетических полезных ископаемых	46,7	49,3	49,4	24,3	1,8
обрабатывающие производства	629,3	617,0	620,8	610,8	44,1
обработка древесины и производство изделий из дерева	2,7	2,9	1,9	1,9	0,1
целлюлозно-бумажное производство; издательская и полиграфическая деятельность	608,6	617,0	600,4	589,5	42,6
производство и распределение электроэнергии, газа и воды	725,3	755,5	725,2	748,6	54,1
транспорт	0,02	0,02	0,02	0,02	0,0
государственное управление и обеспечение военной безопасности; социальное обеспечение	38,7	37,0	33,9	-	-
предоставление прочих коммунальных, социальных и персональных услуг	0,4	0,6	0,6	0,6	0,0

Поступление загрязняющих веществ со сточными водами в водоемы ¹⁾

(по данным Отдела водных ресурсов по Республике Коми Двинско-Печорского бассейнового водного управления)

	1990	1995	2000	2005	2006	2007	2008	2009	2010
Объем сброса сточных вод, требующих очистки, млн м³	776	289	252	206	205	194	192	177	169
В составе сточных вод сброшено:									
сульфатов, тыс т	39	42	30	35	33	29	27	25	24
хлоридов, тыс т	35	27	23	11	20	30	12	11	11
аммонийного азота, т	2265	1370	574	388	493	555	527	476	539
общего азота, т	44	-	-	-	-	-	-	-	-
нитратов, т	591	844	652	730	1034	1607	1546	1770	2003
железа, т	69	43	35	35	41	33	37	33	30
фосфора общего, т	550	197	121	123	128	140	141	71	22
цинка, т	0,7	1,1	1,2	1,2	3,5	3,5	0,9	3	2
свинца, т	-	-	0,4	0,1	0,1	0,1	0,1	0,2	0,04
никеля, т	-	0,1	0,4	0,03	0,02	0,02	0,02	0,02	0,02

¹⁾ С 2006 г. - с учетом ливневых стоков.

Объем сброса сточных вод в поверхностные водоемы по видам экономической деятельности ¹⁾

(по данным Отдела водных ресурсов по Республике Коми Двинско-Печорского бассейнового водного управления; миллионов кубических метров)

	2007	2008	2009	2010	
				всего	в % к итогу
Объем сброса сточных вод - всего	514,4	515,1	483,2	467,3	100
из него по видам экономической деятельности:					
сельское и лесное хозяйство	0,4	0,4	0,4	0,3	0,0
добыча полезных ископаемых	16,7	14,3	22,7	21,8	4,7
добыча топливно-энергетических полезных ископаемых	16,7	14,3	21,7	21,8	4,7
обрабатывающие производства	186,3	178,1	154,7	145,9	31,2
производство пищевых продуктов, включая напитки, и табака	0,03	0,02	0,02	0,1	0,0
обработка древесины и производство изделий из дерева	12,4	12,8	10,9	5,2	1,1
целлюлозно-бумажное производство; издательская и полиграфическая деятельность	152,8	144,8	132,2	127,4	27,3
производство прочих неметаллических минеральных продуктов	0,01	0,01	0,01	0,01	0,0
производство и распределение электроэнергии, газа и воды	260,7	271,6	258,8	257,5	55,1

¹⁾ С 2007 г. - с учетом ливневых стоков.

Объем сброса загрязненных сточных вод по бассейнам отдельных морей и рек ¹⁾

(по данным Отдела водных ресурсов по Республике Коми Двинско-Печорского бассейнового водного управления; миллионов кубических метров)

	1995	2000	2005	2006	2007	2008	2009	2010
Всего	161,2	146,4	133,3	127,1	121,8	117,8	108,9	108,7
Бассейн Каспийского моря	0,0	0,0	0,0	0,0	0,0	0,0	0,0	0,0
в том числе бассейн р.Волги	0,0	0,0	0,0	0,0	0,0	0,0	0,0	0,0
Бассейн Баренцева моря	31,9	22,1	17,1	14,4	14,7	13,6	13,7	21,0
в том числе бассейн р.Печоры	31,9	22,1	17,1	14,4	14,7	13,6	13,7	21,0
в том числе бассейны рек:								
Усы	26,9	15,5	11,2	8,5	9,0	8,3	8,5	14,7
Ижмы	3,0	5,3	4,3	4,4	4,1	3,8	3,6	4,2
Бассейн Белого моря	129,1	124,3	116,2	112,7	107,1	104,2	95,2	87,7
в том числе бассейны рек:								
Северной Двины	128,1	123,1	115,5	112,2	106,6	103,7	94,8	87,3
в том числе р.Вычегды	128,1	123,1	115,5	112,2	106,6	103,7	94,8	87,3
Мезени	1,0	1,3	0,7	0,5	0,5	0,5	0,5	0,5
в том числе р.Вашки	0,7	0,6	0,4	0,3	0,2	0,2	0,2	0,2

¹⁾ С 2006 г. - с учетом ливневых стоков.

**Выбросы и улавливание загрязняющих атмосферу веществ,
отходящих от стационарных источников**

Годы	Выброшено в атмосферу загрязняющих веществ, тыс т	Уловлено и обезврежено загрязняющих атмосферу веществ		Годы	Выброшено в атмосферу загрязняющих веществ, тыс т	Уловлено и обезврежено загрязняющих атмосферу веществ	
		тыс т	в % от общего количества загрязняющих веществ, отходящих от стационарных источников			тыс т	в % от общего количества загрязняющих веществ, отходящих от стационарных источников
1985	781,1	678,7	47	2004	659,8	371,1	36
1990	927,3	622,0	40	2005	670,5	323,4	33
1995	945,0	516,2	35	2006	670,1	322,2	33
2000	685,4 ¹⁾	451,2	40	2007	654,8	298,1	31
2001	688,3	460,7	40	2008	618,2	283,0	31
2002	663,8	432,5	39	2009	598,3	268,4	31
2003	630,6	383,5	38	2010	594,8	363,1	38

¹⁾ Уменьшение в связи с изменением методики расчета потерь природного газа при его транспортировке.

**Выбросы загрязняющих атмосферу веществ,
отходящих от стационарных источников, по городам и районам**

(тысяч тонн)

	1995	2000	2005	2006	2007	2008	2009	2010
Республика Коми	945,0	685,4	670,5	670,1	654,8	618,2	598,3	594,8
Сыктывкар	28,6	32,9	29,0	24,3	27,4	23,4	27,0	19,4
Воркута	506,3	359,1	287,7	271,7	265,0	264,8	221,3	208,8
Вуктыл	61,0	17,7	28,8	25,7	27,1	18,1	20,8	27,3
Инта	31,9	26,7	21,8	33,0	30,0	29,1	28,3	26,3
Печора	14,8	30,6	14,1	24,4	37,5	33,5	38,1	31,3
Сосногорск	49,2	42,9	71,1	80,6	68,9	49,2	36,2	46,6
Усинск	65,5	74,1	109,7	121,1	112,4	111,1	125,8	148,7
Ухта	112,1	56,6	41,1	31,4	30,5	38,1	39,0	24,8
районы								
Ижемский	0,4	1,5	2,6	4,1	3,2	3,6	3,8	3,6
Княжпогостский	26,3	16,2	25,9	24,6	19,4	11,6	25,2	25,4
Койгородский	1,2	1,0	0,5	0,6	0,6	0,8	0,8	0,8
Корткеросский	2,1	2,3	1,9	0,9	2,1	2,0	2,2	1,5
Прилузский	2,8	2,2	1,7	2,0	1,7	1,3	1,3	1,2
Сыктывдинский	1,8	2,2	2,7	1,7	1,3	1,3	1,2	1,5
Сысольский	0,9	1,0	0,9	0,9	0,6	0,7	0,5	0,7
Троицко-Печорский	3,5	2,4	1,4	1,5	1,1	1,2	1,6	1,7
Удорский	2,5	2,5	2,9	2,5	2,2	2,3	2,3	2,3
Усть-Вымский	30,5	9,3	22,1	14,1	19,2	21,9	18,8	18,6
Усть-Куломский	1,5	2,0	2,2	2,3	2,2	2,0	1,9	2,0
Усть-Цилемский	2,1	2,2	2,4	2,7	2,4	2,2	2,2	2,3

**Выбросы наиболее распространенных загрязняющих атмосферу веществ,
отходящих от стационарных источников**

(тысяч тонн)

	1995	2000	2005	2006	2007	2008	2009	2010
Всего	945,0	685,4	670,5	670,1	654,8	618,2	598,3	594,8
в том числе:								
твердые вещества	117,6	89,5	55,7	59,1	65,1	65,5	58,5	54,0
газообразные и жидкие вещества	827,4	595,9	614,8	611,0	589,7	552,7	539,8	540,8
из них:								
диоксид серы	73,1	68,8	64,3	65,2	53,2	52,9	51,6	52,6
оксид углерода	133,4	154,3	170,6	187,4	191,9	179,0	184,2	190,5
оксиды азота (в пересчете на NO ₂)	29,9	28,0	29,1	29,2	28,6	30,5	29,3	28,7
углеводороды (без летучих органических соединений)	571,1	328,5	338,0	317,3	304,4	279,3	264,6	259,5
летучие органические соединения	10,0	14,5	11,6	9,3	10,9	10,2	9,4	8,8

Выбросы в атмосферу загрязняющих веществ, отходящих от стационарных источников, по видам экономической деятельности

(тысяч тонн)

	2005	2007	2008	2009	2010	
					всего	в % к итогу
Выбросы в атмосферу загрязняющих веществ - всего	670,5	654,8	618,2	598,3	594,8	100
из них по видам экономической деятельности:						
сельское и лесное хозяйство	2,1	1,3	1,1	0,7	1,3	0,2
добыча полезных ископаемых	436,8	455,3	404,9	383,7	361,8	60,8
добыча топливно-энергетических полезных ископаемых	435,0	453,6	403,9	382,7	360,6	60,6
добыча каменного угля	227,0	213,3	205,2	172,4	161,6	27,2
добыча сырой нефти и природного газа, предоставление услуг в этих областях	208,1	240,2	198,7	210,3	199,0	33,5
добыча полезных ископаемых, кроме топливно-энергетических	1,8	1,7	0,9	1,0	1,2	0,2
обрабатывающие производства	39,8	37,5	46,6	38,0	55,7	9,4
производство пищевых продуктов, включая напитки	0,2	0,4	0,1	0,2	0,1	0,0
обработка древесины и производство изделий из дерева, кроме мебели	4,6	5,2	3,3	3,1	2,4	0,4
производство прочих неметаллических минеральных продуктов	0,3	0,9	14,0	4,3	1,7	0,3
производство и распределение электроэнергии, газа и воды	106,9	90,5	99,2	96,4	96,7	16,3
транспорт и связь	73,1	51,8	65,7	75,8	78,6	13,2
деятельность сухопутного транспорта	72,6	51,3	65,6	75,7	78,0	13,1
транспортирование по трубопроводам	70,5	49,8	64,9	75,1	77,5	13,0
прочие виды экономической деятельности	11,8	18,4	0,7	3,7	0,7	0,1

Выбросы наиболее распространенных загрязняющих атмосферу веществ, отходящих от стационарных источников, по городам и районам в 2010 г.

(тысяч тонн)

	Всего	В том числе							
		твердые	газообразные и жидкие - всего	из них					летучие органические соединения (ЛОС)
				диоксид серы	оксид углерода	оксиды азота (в пересчете на NO ₂)	углеводороды (без ЛОС)		
Республика Коми	594,8	54,0	540,8	52,6	190,5	28,7	259,5	8,8	
Сыктывкар	19,4	2,0	17,4	0,6	11,7	4,8	0,1	0,1	
Воркута	208,8	23,4	185,4	26,6	4,9	8,7	145,1	0,1	
Вуктыл	27,3	0,8	26,6	0,4	6,2	1,2	18,6	0,0	
Инта	26,3	6,6	19,7	9,5	1,5	0,6	8,0	0,0	
Печора	31,3	2,4	28,9	0,7	19,5	4,3	3,1	1,3	
Сосногорск	46,6	1,2	45,4	0,2	33,3	2,0	9,7	0,2	
Усинск	148,7	10,3	138,4	9,1	93,7	1,3	29,4	4,6	
Ухта	24,8	0,6	24,2	0,2	6,2	2,5	12,9	2,3	
районы									
Ижемский	3,6	0,7	2,9	0,4	2,1	0,0	0,3	0,0	
Княжпогостский	25,4	1,1	24,3	0,4	3,9	1,2	18,6	0,0	
Койгородский	0,8	0,2	0,6	0,2	0,4	0,0	-	-	
Корткеросский	1,5	0,3	1,2	0,7	0,4	0,1	-	-	
Прилузский	1,2	0,3	1,0	0,4	0,5	0,1	-	-	
Сыктывдинский	1,5	0,4	1,1	0,2	0,5	0,1	0,2	0,0	
Сысольский	0,7	0,2	0,5	0,2	0,2	0,0	0,0	0,0	
Троицко-Печорский	1,7	0,6	1,0	0,2	0,7	0,1	0,0	0,0	
Удорский	2,3	0,7	1,6	0,6	0,9	0,1	0,0	0,0	
Усть-Вымский	18,6	0,6	18,0	0,5	2,7	1,4	13,3	0,0	
Усть-Куломский	2,0	0,7	1,3	0,7	0,6	0,0	0,0	0,0	
Усть-Цилемский	2,3	0,9	1,5	0,8	0,6	0,1	0,0	0,0	

Использование (утилизация) загрязняющих атмосферу веществ, уловленных очистными установками

	1995	2000	2005	2006	2007	2008	2009	2010
Количество вредных веществ, уловленных (обезвреженных) очистными установками, тыс т	516,2	451,2	323,4	322,2	298,1	283,0	268,4	363,1
Утилизировано загрязняющих атмосферу вредных веществ: тыс т	56,2	45,1	92,1	102,7	59,5	62,5	43,5	34,6
в % от общего количества уловленных загрязняющих атмосферу веществ	11	10	29	32	20	22	16	10

Выбросы специфических веществ, загрязняющих атмосферу (тонн)

	2000	2005	2006	2007	2008	2009	2010
Всего, тыс	434,3	406,6	388,3	381,0	355,9	333,2	323,0
из них:							
ди Ванадий пентоксид (пыль) (Ванадия пятиокись)	11,8	8,7	12,6	10,1	17,5	21,2	17,8
марганец и его соединения	0,8	1,0	1,5	1,5	2,1	4,8	2,2
аммиак	149,9	425,4	250,9	184,0	188,6	123,3	88,8
кислота серная	16,8	14,8	16,5	15,5	14,3	15,0	2,6
углерод (сажа), тыс	4,9	7,6	9,7	10,8	11,0	13,2	15,7
дигидросульфид (сероводород)	1326,2	576,1	397,6	327,8	246,7	220,5	262,9
фтористые газообразные соединения	0,2	4,2	16,4	2,9	5,5	9,8	7,5
хлор	1,9	3,4	3,9	1,7	1,2	1,0	0,9
метан, тыс	303,9	317,1	293,6	281,1	256,5	235,5	230,4
бензол	126,5	106,0	81,0	78,9	91,3	123,3	123,1
диметилбензол (ксилол)	120,6	110,0	55,5	43,6	57,9	58,0	54,8
метилбензол (толуол)	178,1	96,2	81,4	78,6	71,0	96,2	101,0
гидроксибензол (фенол)	12,8	3,2	2,7	2,0	2,7	2,9	2,7
бутилацетат	9,4	3,7	2,9	3,0	2,1	2,7	3,2
этилацетат	4,1	2,3	1,3	0,9	0,02	0,8	0,4
формальдегид	20,8	36,1	50,2	41,5	62,8	53,7	36,0
пропан-2-он (ацетон)	10,4	6,7	5,8	4,9	4,8	4,1	3,7
метантиол (метилмеркаптан) ¹⁾	177,4	87,5	44,4	38,2	14,3	19,9	13,1
бензин (нефтяной, маслосернистый)	979,8	11,9	8,6	7,0	81,5	158,0	158,3

¹⁾ С 2006 г. - уменьшение объемов выбросов в связи с совершенствованием технологических процессов в целлюлозно-бумажном производстве.

Инвестиции в основной капитал, направленные на охрану окружающей среды и рациональное использование природных ресурсов ¹⁾

(в фактически действовавших ценах; миллионов рублей)

	1985	1990	1995	2000	2005	2006	2007	2008	2009	2010
Инвестиции в основной капитал - всего	23	30	69996	1036	960	1099	349	753	4253	1519
в том числе на:										
охрану и рациональное использование водных ресурсов	21	27	45849	106	376	981	189	165	803	399
охрану атмосферного воздуха	0,4	1,6	11518	805	320	29	21	449	3420	1078
охрану и рациональное использование земель	0,8	1,5	11714	118	188	15	36	60	25	24
мероприятия по утилизации отходов	722	3	61	59	103	79	5	13
другие мероприятия	0,6	-	193	4	15	15	0,2	-	0,1	5

¹⁾ Без субъектов малого предпринимательства; с 2005 г. - без НДС; в 2009 г. рост обусловлен вложениями на охрану атмосферного воздуха в ходе реализации инвестиционного проекта «СТЕП».

Ввод в действие мощностей по охране земельных и водных ресурсов, атмосферного воздуха

	1995	2000	2005	2006	2007	2008	2009	2010
Станции для очистки сточных вод - всего, тыс м ³ в сутки	2,30	-	24,71	0,62	671,9	3,21	0,17	-
Системы оборотного водоснабжения, тыс м ³ в сутки	-	-	-	-	-	-	-	0,02
Установки для улавливания и обезвреживания вредных веществ из отходящих газов, тыс м ³ газа в час	400,00	-	0,88	0,22	1,00	1,20	-	-
Установки (производства) для утилизации и переработки отходов производства, тыс т в год	-	0,06	-	-	-	-	0,22	84,04
Полигоны по утилизации, обезвреживанию и захоронению токсичных промышленных, бытовых и иных отходов, тыс т в год	-	9,50	-	10,4	10,2	1,41	0,35	-
Установки по сбору нефти, мазута, мусора и других жидких и твердых отходов с акваторий рек, водоемов, ед	-	-	22	5	2	1	-	-

МЕТОДОЛОГИЧЕСКИЕ ПОЯСНЕНИЯ

Забор воды из природных водных объектов для использования - изъятие водных ресурсов из поверхностных (включая моря) водоемов и подземных горизонтов с целью дальнейшего потребления воды. В общий объем забора входят используемые шахтно-рудничные воды, получаемые при добыче полезных ископаемых. В этот показатель не включается объем пропуска воды через гидроузлы для производства электроэнергии, пропуска рыбы, поддержания судоходных глубин и др.

Сброс сточных вод в поверхностные водоемы включает объемы нормативно-чистых, нормативно-очищенных и загрязненных стоков (производственных и коммунальных), сброшенных в поверхностные водоемы.

Нормативно-чистые сточные воды - стоки, отведение которых без очистки в водные объекты не приводит к нарушению норм и качества вод в контролируемом створе или пункте водопользования.

Нормативно-очищенные сточные воды - стоки, которые прошли очистку на соответствующих сооружениях и отведение которых после очистки в водные объекты не приводит к нарушению норм качества воды в контролируемом створе или пункте водопользования, т.е. содержание (количество) загрязняющих веществ в этих сточных водах не должно превышать утвержденные нормы предельно допустимого сброса (ПДС).

Загрязненные сточные воды - производственные и бытовые (коммунальные) стоки, сброшенные в поверхностные водные объекты без очистки (или после недостаточной очистки) и содержащие загрязняющие вещества в количествах, превышающих утвержденный предельно допустимый сброс. В них не включаются коллекторно-дренажные воды, отводимые с орошаемых земель после полива.

Использование свежей воды - водопотребление забранных из различных источников водных ресурсов (включая морскую воду) для удовлетворения хозяйственных нужд. В него не включается обратное водопотребление, а также повторное использование сточной и коллекторно-дренажной воды.

Использование воды на производственные нужды (исключая нужды сельского хозяйства) - объем водопотребления для технических (технологических) целей при добыче полезных ископаемых, в обрабатывающих производствах, при производстве и распределении электроэнергии, газа и воды, в транспорте, строительстве и других видах деятельности, включая объем свежей воды, поступающей на подпитку систем обратного водоснабжения.

Использование воды на хозяйственно-питьевые нужды - объем водопотребления для удовлетворения всех бытовых и коммунальных нужд населения (в том числе работающих на предприятиях). В него включается вода, использованная на полив улиц и др.

Оборотное и повторное использование воды - объем экономии забора свежей воды за счет применения систем обратного и повторного водоснабжения, включая использование сточной и коллекторно-дренажной воды. К обратному использованию не относится расход воды в системах коммунального и производственного теплоснабжения.

Доля (уровень) оборотной и повторно используемой воды в общем объеме потребления на производственные нужды рассчитывается как отношение оборотной и повторно используемой воды к объемам этой воды и водопотребления на производственные нужды (без потребностей сельского хозяйства).

Выбросы в атмосферу загрязняющих веществ - поступление в атмосферный воздух загрязняющих веществ (оказывающих неблагоприятное действие на здоровье населения и окружающую среду) от стационарных источников выбросов. Учитываются все загрязнители, поступающие в атмосферный воздух как после прохождения пылегазоочистных установок (в результате неполного улавливания и очистки) на организованных источниках загрязнения, так и без очистки от организованных и неорганизованных источников загрязнения. Учет выбросов загрязняющих атмосферу веществ ведется как по их агрегатному состоянию (твердые, газообразные и жидкие), так и по отдельным веществам (ингредиентам).

Стационарный источник загрязнения атмосферы - неподвижной технологический агрегат (установка, устройство, аппарат и т.п.), выделяющий в процессе эксплуатации загрязняющие атмосферу вещества. Сюда же относятся другие объекты (терриконы, резервуары и т.д.).

Отходы производства и потребления (далее - отходы) - остатки сырья, материалов, полуфабрикатов, иных изделий или продуктов, которые образовались в процессе производства или потребления, а также товары (продукция), утратившие свои потребительские свойства; классы опасности отходов: 1 - чрезвычайно опасные, 2 - высоко опасные, 3 - умеренно опасные, 4 - малоопасные, 5 - неопасные.

Опасные отходы - отходы, которые содержат вредные вещества, обладающие опасными свойствами (токсичностью, взрывоопасностью, пожароопасностью, высокой реакционной способностью) или содержащие возбудителей инфекционных болезней, либо которые могут представлять непосредственную или потенциальную опасность для окружающей природной среды и здоровья человека самостоятельно или при вступлении в контакт с другими веществами.

Использование отходов - применение отходов для производства товаров (продукции), выполнения работ, оказания услуг или для получения энергии.

Обезвреживание отходов - обработка отходов, в том числе сжигание и обеззараживание отходов на специализированных установках, в целях предотвращения вредного воздействия отходов на здоровье человека и окружающую среду.

НАСЕЛЕНИЕ

**ЧИСЛЕННОСТЬ И
СОСТАВ НАСЕЛЕНИЯ**

**РАСПРЕДЕЛЕНИЕ
ГОРОДСКИХ И СЕЛЬСКИХ
НАСЕЛЕННЫХ ПУНКТОВ
ПО ЧИСЛУ ЖИТЕЛЕЙ**

**ПОКАЗАТЕЛИ
ЕСТЕСТВЕННОГО
ДВИЖЕНИЯ НАСЕЛЕНИЯ**

РОЖДАЕМОСТЬ

СМЕРТНОСТЬ

БРАКИ И РАЗВОДЫ

ЧИСЛЕННОСТЬ И СОСТАВ НАСЕЛЕНИЯ		Ожидаемая продолжительность жизни при рождении	54
Численность населения	45	РОЖДАЕМОСТЬ	
Численность населения по городам и районам	45	Возрастные коэффициенты рождаемости	54
Численность мужчин и женщин	45	Число родившихся у женщин, не состоявших в зарегистрированном браке	54
Распределение численности населения по полу по городам и районам	46	Распределение родившихся по очередности рождения	55
РАСПРЕДЕЛЕНИЕ ГОРОДСКИХ И СЕЛЬСКИХ НАСЕЛЕННЫХ ПУНКТОВ ПО ЧИСЛУ ЖИТЕЛЕЙ		СМЕРТНОСТЬ	
Распределение городов и поселков городского типа по числу жителей	46	Возрастные коэффициенты смертности	55
Распределение сельских населенных пунктов по числу жителей	47	Смертность по основным классам причин смерти	56
Численность населения городов	47	Смертность по основным классам причин смерти в трудоспособном возрасте	57
ПОКАЗАТЕЛИ ЕСТЕСТВЕННОГО ДВИЖЕНИЯ НАСЕЛЕНИЯ		Младенческая смертность	58
Рождаемость, смертность и естественный прирост населения	48	Младенческая смертность по основным классам причин смерти	58
Рождаемость, смертность и естественный прирост населения по городам и районам	49	БРАКИ И РАЗВОДЫ	
		Браки и разводы	58
		Методологические пояснения	59

ЧИСЛЕННОСТЬ И СОСТАВ НАСЕЛЕНИЯ

Численность населения ¹⁾

Годы	Все население, тыс чел	В том числе		В общей численности населения, %		Годы	Все население, тыс чел	В том числе		В общей численности населения, %	
		городское	сельское	городское	сельское			городское	сельское	городское	сельское
1897	171	5	166	3	97	1986	1212	899	313	74	26
1926	225	10	215	4	96	1989	1251	944	306	75	25
1939	319	29	290	9	91	1991	1240	943	297	76	24
1959	816	484	331	59	41	1996	1133	852	281	75	25
1970	967	598	369	62	38	2001	1043	785	258	75	25
1976	1055	724	331	69	31	2002	1019	767	252	75	25
1979	1110	786	324	71	29	2010	902	694	208	77	23
1981	1135	818	317	72	28	2011	900	693	206	77	23

¹⁾ Данные приведены: 1897 г. - по первой всеобщей переписи населения на 9 февраля, 1926 г. - по переписи на 17 декабря, 1939 и 1979 гг. - по переписи на 17 января, 1959 и 1970 гг. - по переписи на 15 января, 1989 г. - по переписи на 12 января, 2002 г. - по переписи на 9 октября, 2010 г. - по предварительным итогам переписи на 14 октября, за остальные годы - оценка на 1 января соответствующего года. На 1 января 2011 г. - оценка с учетом предварительных итогов ВПН-2010. 1897, 1926, 1939, 1959 гг. - наличное население, за последующие годы - постоянное население.

Численность населения по городам и районам

(тысяч человек)

	По данным переписей населения			Оценка на 1 января ¹⁾		
	2002	2010 ²⁾	2010 в % к 2002	2010	2011	2011 в % к 2010
Республика Коми	1018,7	901,6	88,5	908,5	899,7	99,0
Сыктывкар	245,8	250,9	102,1	249,1	251,6	101,0
Воркута	134,2	95,9	71,5	98,5	95,2	96,6
Вуктыл	18,3	14,9	81,1	15,2	14,8	97,3
Инта	46,4	35,1	75,7	36,2	34,8	96,1
Печора	66,3	57,7	87,1	58,4	57,5	98,4
Сосногорск	52,5	46,8	89,2	47,3	46,6	98,6
Усинск	52,8	47,5	89,8	48,0	47,3	98,6
Ухта	127,4	121,6	95,5	121,6	121,9	100,2
районы						
Ижемский	21,5	18,8	87,3	19,1	18,6	97,8
Княжпогостский	29,7	23,4	78,9	23,9	23,2	97,3
Койгородский	10,0	8,4	84,1	8,5	8,4	98,2
Корткеросский	23,6	19,6	83,1	19,9	19,5	98,2
Прилузский	24,8	20,7	83,7	21,0	20,6	98,0
Сыктывдинский	24,2	22,7	93,5	22,5	22,7	100,9
Сысольский	16,9	14,0	82,6	14,1	13,9	98,6
Троицко-Печорский	17,6	13,9	79,1	14,2	13,8	97,2
Удорский	25,1	20,4	81,2	20,6	20,3	98,2
Усть-Вымский	34,0	29,5	86,7	29,9	29,3	97,9
Усть-Куломский	32,1	26,8	83,5	27,1	26,7	98,3
Усть-Цилемский	15,4	13,0	84,7	13,2	13,0	97,8

¹⁾ С учетом предварительных итогов ВПН-2010.

²⁾ Предварительные итоги.

Численность мужчин и женщин ¹⁾

Годы	Все население, тыс чел	В том числе		В общей численности населения, %		Годы	Все население, тыс чел	В том числе		В общей численности населения, %	
		мужчины	женщины	мужчины	женщины			мужчины	женщины	мужчины	женщины
1926	225	103	122	46	54	1989	1251	633	618	51	49
1939	319	155	164	49	51	1991	1240	622	618	50	50
1959	816	425	391	52	48	1996	1133	556	577	49	51
1970	967	486	481	50	50	2001	1043	503	540	48	52
1979	1110	561	549	51	49	2002	1019	488	530	48	52
1981	1135	573	562	50	50	2010	902	426	475	47	53
1986	1212	611	601	50	50						

¹⁾ Данные приведены: 1926 г. - по переписи на 17 декабря, 1939 и 1979 гг. - по переписи на 17 января, 1959 и 1970 гг. - по переписи на 15 января, 1989 г. - по переписи на 12 января, 2002 г. - по переписи на 9 октября, 2010 г. - по предварительным итогам переписи на 14 октября, за остальные годы - оценка на 1 января соответствующего года. 1926, 1939, 1959 гг. - наличное население, за последующие годы - постоянное население.

Распределение численности населения по полу по городам и районам

(по данным переписей населения; тысяч человек)

	2002					2010 ¹⁾				
	все население	в том числе		в общей численности населения, %		все население	в том числе		в общей численности населения, %	
		мужчины	женщины	мужчины	женщины		мужчины	женщины	мужчины	женщины
Республика Коми	1018,7	488,3	530,4	47,9	52,1	901,6	426,5	475,2	47,3	52,7
Сыктывкар	245,8	112,5	133,3	45,8	54,2	250,9	113,7	137,2	45,3	54,7
Воркута	134,2	65,0	69,2	48,4	51,6	95,9	45,6	50,2	47,6	52,4
Вуктыл	18,3	8,9	9,4	48,6	51,4	14,9	7,1	7,8	47,6	52,4
Инта	46,4	21,9	24,6	47,1	52,9	35,1	16,2	18,9	46,1	53,9
Печора	66,3	31,6	34,7	47,6	52,4	57,7	27,3	30,5	47,2	52,8
Сосногорск	52,5	24,9	27,6	47,4	52,6	46,8	22,0	24,8	47,1	52,9
Усинск	52,8	26,1	26,8	49,3	50,7	47,5	23,3	24,2	49,0	51,0
Ухта	127,4	60,8	66,6	47,7	52,3	121,6	58,0	63,6	47,7	52,3
районы										
Ижемский	21,5	10,7	10,8	49,8	50,2	18,8	9,4	9,4	50,0	50,0
Княжпогостский	29,7	16,5	13,2	55,5	44,5	23,4	12,4	11,0	53,1	46,9
Койгородский	10,0	4,9	5,2	48,4	51,6	8,4	4,0	4,4	47,5	52,5
Корткеросский	23,6	11,5	12,2	48,6	51,4	19,6	9,3	10,3	47,6	52,4
Прилузский	24,8	11,8	12,9	47,8	52,2	20,7	9,8	11,0	47,2	52,8
Сыктывдинский	24,2	11,4	12,8	47,0	53,0	22,7	10,6	12,1	46,7	53,3
Сысольский	16,9	8,0	8,9	47,3	52,7	14,0	6,5	7,4	46,8	53,2
Троицко-Печорский	17,6	8,5	9,1	48,5	51,5	13,9	6,6	7,3	47,7	52,3
Удорский	25,1	13,9	11,2	55,3	44,7	20,4	11,0	9,4	53,8	46,2
Усть-Вымский	34,0	16,5	17,5	48,5	51,5	29,5	14,4	15,1	48,7	51,3
Усть-Куломский	32,1	15,6	16,5	48,6	51,4	26,8	12,9	13,9	48,2	51,8
Усть-Цилемский	15,4	7,5	7,9	48,9	51,1	13,0	6,4	6,7	48,7	51,3

¹⁾ Предварительные итоги.

РАСПРЕДЕЛЕНИЕ ГОРОДСКИХ И СЕЛЬСКИХ НАСЕЛЕННЫХ ПУНКТОВ ПО ЧИСЛУ ЖИТЕЛЕЙ

Распределение городов и поселков городского типа по числу жителей¹⁾

	Число городов и поселков городского типа					Численность населения, тыс чел				
	1979	1989	2002	2010	2011	1979	1989	2002	2010	2011
Города и поселки городского типа²⁾ - всего	54	55	41	36	36	786,5	944,4	766,6	693,9	693,2
из них с числом жителей, тыс чел:										
до 3	22	24	15	13	13	37,1	40,9	22,7	18,1	17,9
3-4,9	6	7	7	4	4	23,7	28,6	26,9	14,0	14,0
5-9,9	8	7	5	8	8	57,2	50,9	38,1	62,5	62,4
10-19,9	11	8	7	4	4	151,9	112,1	95,8	49,7	49,4
20-49,9	2	4	4	4	4	46,7	124,5	164,9	144,4	143,8
50-99,9	3	2	1	2	2	197,4	127,5	84,9	170,2	170,0
100 и более	2	3	2	1	1	272,5	459,9	333,4	235,0	235,7
Города - всего	7	10	10	10	10	507,7	715,1	626,0	587,3	586,9
из них с числом жителей, тыс чел:										
10-19,9	1	3	3	3	3	11,1	50,0	42,9	37,7	37,4
20-49,9	1	2	4	4	4	26,6	77,7	164,9	144,4	143,8
50-99,95	3	2	1	2	2	197,4	127,5	84,9	170,2	170,0
100 и более	2	3	2	1	1	272,5	459,9	333,4	235,0	235,7
Поселки городского типа - всего	47	45	31	26	26	278,8	229,3	140,6	106,7	106,3
из них с числом жителей, тыс чел:										
до 3	22	24	15	13	13	37,1	40,9	22,7	18,1	17,9
3-4,9	6	7	7	4	4	23,7	28,6	26,9	14,0	14,0
5-9,9	8	7	5	8	8	57,2	50,9	38,1	62,5	62,4
10-19,9	10	5	4	1	1	140,7	62,1	52,9	12,0	12,0
20 и более	1	2	-	-	-	20,1	46,8	-	-	-
Кроме того поселки городского типа без населения	-	-	-	3	3	-	-	-	-	-

¹⁾ Данные приведены: 1979 г. - по переписи на 17 января, 1989 г. - по переписи на 12 января, 2002 г. - по переписи на 9 октября, за 2010 г. - по предварительным итогам переписи на 14 октября, 2011 г. - оценка на 1 января соответствующего года с учетом предварительных итогов ВПН-2010.

²⁾ Данные по численности населения - без учета населенных пунктов, подчиненных городской администрации.

Распределение сельских населенных пунктов по числу жителей ¹⁾

	Число сельских населенных пунктов				Численность населения, тыс чел			
	1979	1989	2002	2010	1979	1989	2002	2010
Сельские населенные пункты - всего	780	739	712	684	323,8	306,4	252,1	207,7
из них с числом жителей, чел:								
1-5	13	27	52	54	0,0	0,1	0,2	0,2
6-10	23	28	34	44	0,2	0,2	0,3	0,3
11-25	48	64	66	79	0,8	1,2	1,2	1,4
26-50	72	68	75	73	2,3	2,5	2,8	2,5
51-100	110	95	80	91	8,2	6,9	6,0	6,7
101-200	129	92	106	91	20,1	13,0	15,6	13,3
201-500	178	176	164	153	60,6	58,4	54,6	50,3
501-1000	129	114	84	62	90,8	77,4	56,7	42,7
1001-2000	60	58	33	23	78,3	79,5	42,5	29,7
2001-3000	7	7	6	6	17,1	16,9	13,6	15,9
3001-5000	6	5	7	4	20,4	18,5	24,9	16,6
5001 и более	5	5	5	4	25,0	31,8	33,7	27,9
Кроме того сельские населенные пункты без населения	8	9	17	36	-	-	-	-

¹⁾ Данные приведены: 1979 г. - по переписи на 17 января, 1989 г. - по переписи на 12 января, 2002 г. - по переписи на 9 октября, 2010 г. - по предварительным итогам переписи на 14 октября.

Численность населения городов ¹⁾

(по данным переписей населения; тысяч человек)

	Дата образования города	1939	1959 ²⁾	1970 ²⁾	1979	1989	2002	2010 ³⁾	2011 ⁴⁾
Сыктывкар - столица республики	7.02.1780 г.	24,3	64,5	113,0	171,4	231,7	230,0	235,0	235,7
Ухта	Республиканского значения с 20.11.1943 г.	2,7	36,2	62,9	90,5	112,9	103,3	99,6	99,95
Воркута	Республиканского значения с 26.11.1943 г.	-	55,7	89,7	101,1	115,3	84,9	70,6	70,0
Печора	Республиканского значения с 18.01.1949 г.	-	30,6	37,8	55,4	65,7	48,7	43,5	43,3
Инта	Республиканского значения с 4.10.1954 г.	-	45,1	50,2	51,5	61,8	41,2	32,0	31,7
Усинск	Республиканского значения с 20.07.1984 г.	-	-	-	-	47,4	45,4	41,1	41,0
Сосногорск	Республиканского значения с 17.07.1989 г.	-	15,8	24,7	26,6	30,3	29,6	27,8	27,8
Вуктыл	Республиканского значения с 17.07.1989 г.	-	-	-	-	19,5	14,5	12,4	12,3
Емва	Районного значения с 2.08.1985 г.	-	-	-	-	18,1	16,7	14,6	14,5
Микунь	Районного значения с 23.03.1959 г.	-	11,3	10,4	11,1	12,4	11,7	10,7	10,7

¹⁾ Без населенных пунктов, подчиненных городской администрации.

²⁾ Наличное население.

³⁾ Предварительные данные.

⁴⁾ Оценка на 1 января с учетом предварительных итогов ВПН-2010.

ПОКАЗАТЕЛИ ЕСТЕСТВЕННОГО ДВИЖЕНИЯ НАСЕЛЕНИЯ

Рождаемость, смертность и естественный прирост населения

Годы	Всего, чел			На 1 000 человек населения ¹⁾		
	родившихся	умерших	естественный прирост, убыль (-)	родившихся	умерших	естественный прирост, убыль (-)
Все население						
1970	16462	6276	10186	17,0	6,5	10,5
1975	18899	7284	11615	18,1	7,0	11,1
1980	20685	9169	11516	18,2	8,1	10,1
1985	23303	9334	13969	19,2	7,7	11,5
1990	16930	9321	7609	13,6	7,5	6,1
1995	11105	15057	-3952	9,7	13,2	-3,5
2000	9906	13594	-3688	9,4	12,9	-3,5
2001	10325	13968	-3643	10,0	13,5	-3,5
2002	11177	15265	-4088	10,9	14,9	-4,0
2003	11462	15810	-4348	11,3	15,6	-4,3
2004	11489	15210	-3721	11,5	15,2	-3,7
2005	10975	15074	-4099	11,1	15,2	-4,1
2006	10872	13519	-2647	11,1	13,8	-2,7
2007	11523	12304	-781	11,9	12,7	-0,8
2008	11719	12270	-551	12,2	12,7	-0,5
2009	11868	12182	-314	12,4	12,8	-0,4
2010	11648	11819	-171	12,9	13,1	-0,2
Городское население						
1970	10459	3171	7288	17,3	5,2	12,1
1975	12876	4009	8867	18,2	5,7	12,5
1980	14800	5503	9297	18,1	6,7	11,4
1985	16729	5795	10934	18,6	6,4	12,2
1990	12608	6463	6145	13,4	6,8	6,6
1995	8212	10674	-2462	9,5	12,3	-2,8
2000	7547	9503	-1956	9,5	12,0	-2,5
2001	7825	9578	-1753	10,0	12,3	-2,3
2002	8531	10300	-1769	11,1	13,4	-2,3
2003	8784	10694	-1910	11,5	14,1	-2,6
2004	8834	10299	-1465	11,7	13,6	-1,9
2005	8300	10220	-1920	11,1	13,7	-2,6
2006	7896	9169	-1273	10,7	12,4	-1,7
2007	8442	8446	-4	11,5	11,5	-0,0
2008	8282	8248	34	11,3	11,3	0,0
2009	8464	8260	204	11,7	11,4	0,3
2010	8536	7980	556	12,3	11,5	0,8
Сельское население						
1970	6003	3105	2898	16,4	8,5	7,9
1975	6023	3275	2748	17,8	9,7	8,1
1980	5885	3666	2219	18,4	11,4	7,0
1985	6574	3539	3035	20,9	11,2	9,7
1990	4322	2858	1464	14,4	9,5	4,9
1995	2893	4383	-1490	10,4	15,7	-5,3
2000	2359	4091	-1732	9,2	15,9	-6,7
2001	2500	4390	-1890	9,8	17,1	-7,3
2002	2646	4965	-2319	10,5	19,6	-9,1
2003	2678	5116	-2438	10,7	20,5	-9,8
2004	2655	4911	-2256	10,8	19,9	-9,1
2005	2675	4854	-2179	11,0	20,0	-9,0
2006	2976	4350	-1374	12,5	18,2	-5,7
2007	3081	3858	-777	13,1	16,3	-3,2
2008	3437	4022	-585	14,7	17,3	-2,6
2009	3404	3922	-518	14,8	17,1	-2,3
2010	3112	3839	-727	14,9	18,4	-3,5

¹⁾ За 2003-2009 гг. показатели рассчитаны с использованием численности населения без учета итогов ВПН-2010, за 2010 г. - с учетом предварительных итогов ВПН-2010.

Рождаемость, смертность и естественный прирост населения по городам и районам

	Всего, чел			На 1 000 человек населения ¹⁾		
	родившихся	умерших	естественный прирост, убыль (-)	родившихся	умерших	естественный прирост, убыль (-)
Сыктывкар						
1970	2571	920	1651	18,2	6,5	11,7
1975	3274	1100	2174	19,2	6,4	12,8
1980	3640	1410	2230	18,7	7,2	11,5
1985	4173	1597	2576	19,0	7,3	11,7
1990	3303	1854	1449	13,8	7,8	6,0
1995	2381	3253	-872	9,6	13,2	-3,6
2000	2659	3079	-420	10,7	12,4	-1,7
2001	2617	3041	-424	10,6	12,3	-1,7
2002	2934	3382	-448	11,9	13,8	-1,9
2003	3053	3547	-494	12,5	14,5	-2,0
2004	3104	3435	-331	12,7	14,1	-1,4
2005	2916	3323	-407	11,9	13,6	-1,7
2006	2700	2953	-253	11,0	12,1	-1,1
2007	3013	2733	280	12,3	11,1	1,2
2008	2873	2691	182	11,6	10,9	0,7
2009	3063	2713	350	12,3	10,9	1,4
2010	3236	2710	526	12,9	10,8	2,1
Воркута						
1970	2996	654	2342	16,1	3,5	12,6
1975	3088	762	2326	16,2	4,0	12,2
1980	3437	1031	2406	17,5	5,3	12,2
1985	3862	922	2940	18,6	4,4	14,2
1990	2873	1072	1801	13,3	5,0	8,3
1995	1559	1899	-340	8,9	10,8	-1,9
2000	1278	1346	-68	8,9	9,3	-0,4
2001	1331	1327	4	9,5	9,5	0,0
2002	1396	1458	-62	10,3	10,7	-0,4
2003	1379	1563	-184	10,5	11,8	-1,3
2004	1394	1534	-140	10,8	11,9	-1,1
2005	1288	1529	-241	10,2	12,2	-2,0
2006	1210	1254	-44	9,9	10,3	-0,4
2007	1126	1064	62	9,5	9,0	0,5
2008	1117	979	138	9,7	8,5	1,2
2009	1183	1062	121	10,6	9,5	1,1
2010	1101	1035	66	11,4	10,7	0,7
Вуктыл						
1975	465	117	348	19,3	4,8	14,5
1980	540	127	413	20,5	4,8	15,7
1985	602	118	484	21,7	4,2	17,5
1990	320	131	189	11,9	4,9	7,0
1995	250	249	1	10,9	10,9	0,0
2000	167	230	-63	8,5	11,7	-3,2
2001	186	241	-55	9,8	12,7	-2,9
2002	199	255	-56	10,8	13,8	-3,0
2003	219	274	-55	12,1	15,1	-3,0
2004	203	242	-39	11,4	13,6	-2,2
2005	190	262	-72	10,9	15,0	-4,1
2006	163	208	-45	9,6	12,2	-2,6
2007	210	200	10	12,6	12,0	0,6
2008	216	241	-25	13,2	14,7	-1,5
2009	202	224	-22	12,6	14,0	-1,4
2010	177	210	-33	11,8	14,0	-2,2
Инта						
1970	999	253	746	16,3	4,1	12,2
1975	976	282	694	15,9	4,6	11,3
1980	1083	355	728	17,2	5,6	11,6
1985	1308	401	907	19,6	6,0	13,6
1990	954	452	502	13,6	6,4	7,2
1995	627	654	-27	10,3	10,7	-0,4
2000	489	575	-86	9,7	11,4	-1,7
2001	466	624	-158	9,6	12,8	-3,2
2002	445	659	-214	9,5	14,0	-4,5
2003	446	628	-182	9,8	13,8	-4,0
2004	454	623	-169	10,2	14,0	-3,8
2005	387	610	-223	9,0	14,1	-5,1
2006	368	574	-206	8,8	13,7	-4,9
2007	414	495	-81	10,2	12,2	-2,0
2008	417	534	-117	10,7	13,7	-3,0
2009	391	552	-161	10,5	14,8	-4,3
2010	399	500	-101	11,2	14,1	-2,9

НАСЕЛЕНИЕ

(продолжение)

	Всего, чел			На 1 000 человек населения ¹⁾		
	родившихся	умерших	естественный прирост, убыль (-)	родившихся	умерших	естественный прирост, убыль (-)
Печора						
1970	1384	504	880	17,6	6,4	11,2
1975	1352	555	797	16,1	6,6	9,5
1980	1577	759	818	18,3	8,8	9,5
1985	1661	754	907	17,7	8,1	9,6
1990	1159	761	398	12,5	8,2	4,3
1995	779	1127	-348	9,4	13,6	-4,2
2000	554	1060	-506	7,9	15,2	-7,3
2001	580	1083	-503	8,5	15,9	-7,4
2002	671	1094	-423	10,0	16,4	-6,4
2003	718	1188	-470	10,9	18,1	-7,2
2004	726	1162	-436	11,1	17,8	-6,7
2005	641	1150	-509	10,0	17,9	-7,9
2006	663	1027	-364	10,4	16,2	-5,8
2007	714	916	-202	11,3	14,5	-3,2
2008	749	949	-200	12,0	15,2	-3,2
2009	738	945	-207	12,0	15,4	-3,4
2010	699	892	-193	12,1	15,4	-3,3
Сосногорск						
1980	1049	516	533	17,2	8,4	8,8
1985	1072	501	571	17,6	8,2	9,4
1990	772	537	235	12,4	8,6	3,8
1995	578	848	-270	9,9	14,6	-4,7
2000	459	850	-391	8,6	15,8	-7,2
2001	535	812	-277	10,1	15,3	-5,2
2002	578	865	-287	11,0	16,4	-5,4
2003	597	929	-332	11,4	17,8	-6,4
2004	618	861	-243	12,0	16,7	-4,7
2005	562	838	-276	11,0	16,4	-5,4
2006	593	800	-207	11,7	15,8	-4,1
2007	582	725	-143	11,6	14,5	-2,9
2008	585	706	-121	11,8	14,3	-2,5
2009	605	668	-63	12,4	13,6	-1,2
2010	564	712	-148	12,0	15,2	-3,2
Усинск						
1975	462	129	333	18,0	5,0	13,0
1980	990	275	715	20,3	5,6	14,7
1985	1335	294	1041	20,9	4,6	16,3
1990	964	272	692	13,5	3,8	9,7
1995	549	480	69	8,9	7,8	1,1
2000	501	442	59	9,3	8,2	1,1
2001	571	514	57	10,7	9,6	1,1
2002	675	509	166	12,7	9,6	3,1
2003	653	522	131	12,3	9,9	2,4
2004	686	502	184	13,0	9,5	3,5
2005	637	535	102	12,1	10,2	1,9
2006	631	465	166	12,1	8,9	3,2
2007	614	459	155	11,9	8,9	3,0
2008	646	435	211	12,6	8,5	4,1
2009	679	424	255	13,4	8,4	5,0
2010	671	385	286	14,1	8,1	6,0
Ухта						
1970	2690	857	1833	17,4	5,6	11,8
1975	3027	1034	1993	18,0	6,1	11,9
1980	2048	950	1098	17,4	8,1	9,3
1985	2413	1017	1396	18,4	7,7	10,7
1990	1949	1151	798	13,6	8,0	5,6
1995	1224	1839	-615	8,9	13,4	-4,5
2000	1145	1712	-567	8,9	13,2	-4,3
2001	1232	1762	-530	9,6	13,7	-4,1
2002	1356	1792	-436	10,6	14,1	-3,5
2003	1384	1767	-383	10,9	13,9	-3,0
2004	1394	1678	-284	11,0	13,2	-2,2
2005	1391	1715	-324	11,0	13,5	-2,5
2006	1358	1615	-257	10,7	12,7	-2,0
2007	1414	1612	-198	11,1	12,7	-1,6
2008	1457	1468	-11	11,5	11,6	-0,1
2009	1376	1508	-132	10,8	11,9	-1,1
2010	1447	1341	106	11,9	11,0	0,9

НАСЕЛЕНИЕ

(продолжение)

	Всего, чел			На 1 000 человек населения ^{Т)}		
	родившихся	умерших	естественный прирост, убыль (-)	родившихся	умерших	естественный прирост, убыль (-)
Ижемский						
1970	439	227	212	16,9	8,7	8,2
1975	451	224	227	18,1	9,0	9,1
1980	465	289	176	19,5	12,1	7,4
1985	518	283	235	23,0	12,6	10,4
1990	482	231	251	20,5	9,8	10,7
1995	304	381	-77	13,1	16,4	-3,3
2000	204	327	-123	9,4	15,0	-5,6
2001	222	354	-132	10,3	16,3	-6,0
2002	234	426	-192	10,9	19,8	-8,9
2003	253	390	-137	11,8	18,2	-6,4
2004	211	365	-154	10,0	17,3	-7,3
2005	255	361	-106	12,3	17,4	-5,1
2006	305	339	-34	14,9	16,5	-1,6
2007	315	368	-53	15,6	18,2	-2,6
2008	341	369	-28	17,2	18,6	-1,4
2009	337	364	-27	17,3	18,7	-1,4
2010	317	385	-68	16,8	20,4	-3,6
Княжпогостский						
1970	624	337	287	16,8	9,1	7,7
1975	705	386	319	19,2	10,5	8,7
1980	662	423	239	17,3	11,1	6,2
1985	721	425	296	18,8	11,1	7,7
1990	467	440	27	12,0	11,3	0,7
1995	309	556	-247	9,2	16,5	-7,3
2000	236	494	-258	7,7	16,1	-8,4
2001	243	455	-212	8,0	15,0	-7,0
2002	263	558	-295	8,8	18,7	-9,9
2003	280	524	-244	9,6	17,9	-8,3
2004	240	539	-299	8,4	18,9	-10,5
2005	275	523	-248	9,9	18,8	-8,9
2006	270	456	-186	10,0	16,8	-6,8
2007	290	411	-121	10,9	15,5	-4,6
2008	273	417	-144	10,5	16,1	-5,6
2009	269	417	-148	10,6	16,4	-5,8
2010	263	402	-139	11,2	17,1	-5,9
Койгородский						
1970	306	151	155	17,7	8,7	9,0
1975	337	132	205	19,5	7,6	11,9
1980	262	129	133	17,9	8,8	9,1
1985	296	138	158	21,6	10,1	11,5
1990	180	98	82	14,9	8,1	6,8
1995	97	183	-86	8,3	15,7	-7,4
2000	101	166	-65	9,7	16,0	-6,3
2001	107	188	-81	10,5	18,4	-7,9
2002	117	182	-65	11,7	18,1	-6,4
2003	115	177	-62	11,6	17,9	-6,3
2004	120	168	-48	12,3	17,2	-4,9
2005	121	179	-58	12,6	18,7	-6,1
2006	136	175	-39	14,5	18,6	-4,1
2007	129	140	-11	13,9	15,1	-1,2
2008	124	173	-49	13,5	18,8	-5,3
2009	127	139	-12	14,0	15,3	-1,3
2010	117	146	-29	13,8	17,2	-3,4
Корткеросский						
1970	551	315	236	17,5	10,0	7,5
1975	509	285	224	17,4	9,8	7,6
1980	616	323	293	21,9	11,5	10,4
1985	599	300	299	21,5	10,8	10,7
1990	372	258	114	13,9	9,7	4,2
1995	271	432	-161	10,8	17,2	-6,4
2000	263	402	-139	11,0	16,8	-5,8
2001	249	431	-182	10,4	18,1	-7,7
2002	268	478	-210	11,3	20,2	-8,9
2003	281	571	-290	12,0	24,3	-12,3
2004	284	489	-205	12,2	21,0	-8,8
2005	271	493	-222	11,7	21,3	-9,6
2006	274	410	-136	11,9	17,8	-5,9
2007	314	373	-59	13,7	16,3	-2,6
2008	290	376	-86	12,8	16,6	-3,8
2009	360	358	2	16,1	16,0	0,1
2010	311	387	-76	15,8	19,6	-3,8

НАСЕЛЕНИЕ

(продолжение)

	Всего, чел			На 1 000 человек населения ^{Т)}		
	родившихся	умерших	естественный прирост, убыль (-)	родившихся	умерших	естественный прирост, убыль (-)
Прилузский						
1970	583	331	252	16,4	9,3	7,1
1975	558	383	175	17,3	11,9	5,4
1980	536	394	142	18,0	13,3	4,7
1985	575	365	210	19,7	12,5	7,2
1990	412	312	100	14,5	11,0	3,5
1995	281	459	-178	10,4	17,0	-6,6
2000	252	408	-156	9,9	16,1	-6,2
2001	255	455	-200	10,2	18,1	-7,9
2002	251	533	-282	10,1	21,5	-11,4
2003	271	583	-312	11,0	23,7	-12,7
2004	261	598	-337	10,8	24,7	-13,9
2005	280	556	-276	11,8	23,5	-11,7
2006	288	507	-219	12,4	21,8	-9,4
2007	318	402	-84	13,9	17,5	-3,6
2008	347	416	-69	15,4	18,4	-3,0
2009	340	387	-47	15,3	17,5	-2,2
2010	321	378	-57	15,4	18,2	-2,8
Сыктывдинский						
1970	389	259	130	14,7	9,8	4,9
1975	515	308	207	19,1	11,4	7,7
1980	498	303	195	18,7	11,4	7,3
1985	582	292	290	22,0	11,0	11,0
1990	345	248	97	12,6	9,1	3,5
1995	244	372	-128	9,3	14,2	-4,9
2000	213	352	-139	8,6	14,2	-5,6
2001	256	390	-134	10,4	15,8	-5,4
2002	275	474	-199	11,3	19,5	-8,2
2003	293	501	-208	12,2	20,9	-8,7
2004	299	473	-174	12,6	19,9	-7,3
2005	281	449	-168	11,9	19,1	-7,2
2006	276	347	-71	11,7	14,6	-2,9
2007	308	341	-33	12,8	14,1	-1,3
2008	405	354	51	16,6	14,5	2,1
2009	352	318	34	14,3	12,9	1,4
2010	328	352	-24	14,5	15,6	-1,1
Сысольский						
1970	316	237	79	14,2	10,7	3,5
1975	368	240	128	18,0	11,8	6,2
1980	414	297	117	21,2	15,2	6,0
1985	407	246	161	21,0	12,7	8,3
1990	291	238	53	15,1	12,4	2,7
1995	197	297	-100	10,9	16,4	-5,5
2000	156	254	-98	9,2	14,9	-5,7
2001	197	320	-123	11,6	18,9	-7,3
2002	174	350	-176	10,3	20,7	-10,4
2003	175	350	-175	10,4	20,8	-10,4
2004	182	352	-170	10,9	21,1	-10,2
2005	170	353	-183	10,3	21,4	-11,1
2006	179	277	-98	11,0	17,0	-6,0
2007	214	302	-88	13,3	18,7	-5,4
2008	218	304	-86	13,7	19,1	-5,4
2009	224	335	-111	14,3	21,5	-7,2
2010	213	239	-26	15,2	17,1	-1,9
Троицко-Печорский						
1970	590	184	406	20,2	6,3	13,9
1975	593	205	388	21,1	7,3	13,8
1980	523	231	292	18,3	8,1	10,2
1985	547	283	264	19,6	10,1	9,5
1990	378	193	185	14,6	7,5	7,1
1995	214	373	-159	9,7	16,8	-7,1
2000	136	306	-170	7,4	16,6	-9,2
2001	164	259	-95	9,1	14,4	-5,3
2002	164	319	-155	9,3	18,0	-8,7
2003	197	306	-109	11,3	17,6	-6,3
2004	151	319	-168	8,9	18,7	-9,8
2005	159	304	-145	9,5	18,3	-8,8
2006	160	312	-152	9,8	19,1	-9,3
2007	193	262	-69	12,0	16,3	-4,3
2008	216	327	-111	13,7	20,7	-7,0
2009	174	285	-111	11,3	18,5	-7,2
2010	166	238	-72	11,8	17,0	-5,2

НАСЕЛЕНИЕ

(окончание)

	Всего, чел			На 1 000 человек населения ¹⁾		
	родившихся	умерших	естественный прирост, убыль (-)	родившихся	умерших	естественный прирост, убыль (-)
Удорский						
1970	340	140	200	17,1	7,0	10,1
1975	441	212	229	14,2	6,8	7,4
1980	480	230	250	13,4	6,4	7,0
1985	447	270	177	11,6	7,0	4,6
1990	316	205	111	13,5	8,8	4,7
1995	281	319	-38	13,3	15,1	-1,8
2000	240	299	-59	9,7	12,1	-2,4
2001	240	340	-100	9,6	13,6	-4,0
2002	250	361	-111	10,0	14,4	-4,4
2003	262	420	-158	10,5	16,8	-6,3
2004	252	364	-112	10,2	14,8	-4,6
2005	251	358	-107	10,4	14,8	-4,4
2006	256	340	-84	10,8	14,3	-3,5
2007	280	305	-25	11,9	13,0	-1,1
2008	305	325	-20	13,1	14,0	-0,9
2009	308	284	24	13,4	12,4	1,0
2010	282	278	4	13,8	13,6	0,2
Усть-Вымский						
1970	652	351	301	15,7	8,5	7,2
1975	752	367	385	18,1	8,8	9,3
1980	790	434	356	18,5	10,2	8,3
1985	820	462	358	19,1	10,7	8,4
1990	536	369	167	12,7	8,8	3,9
1995	351	569	-218	9,3	15,1	-5,8
2000	306	560	-254	8,8	16,1	-7,3
2001	354	569	-215	10,3	16,5	-6,2
2002	386	703	-317	11,3	20,6	-9,3
2003	364	716	-352	10,8	21,2	-10,4
2004	369	655	-286	11,1	19,7	-8,6
2005	357	634	-277	10,9	19,4	-8,5
2006	425	624	-199	13,2	19,4	-6,2
2007	443	543	-100	14,0	17,1	-3,1
2008	432	498	-66	13,8	15,9	-2,1
2009	421	476	-55	13,6	15,4	-1,8
2010	347	460	-113	11,7	15,6	-3,9
Усть-Куломский						
1970	753	405	348	17,4	9,4	8,0
1975	694	399	295	17,7	10,2	7,5
1980	740	496	244	19,2	12,8	6,4
1985	978	474	504	25,3	12,3	13,0
1990	548	352	196	13,9	9,0	4,9
1995	400	577	-177	11,3	16,4	-5,1
2000	368	513	-145	11,2	15,7	-4,5
2001	363	574	-211	11,2	17,7	-6,5
2002	373	618	-245	11,6	19,2	-7,6
2003	327	621	-294	10,2	19,4	-9,2
2004	387	621	-234	12,2	19,6	-7,4
2005	370	649	-279	11,8	20,7	-8,9
2006	419	602	-183	13,6	19,5	-5,9
2007	453	433	20	14,8	14,1	0,7
2008	488	472	16	16,1	15,5	0,6
2009	527	521	6	17,6	17,4	0,2
2010	484	537	-53	18,0	20,0	-2,0
Усть-Цилемский						
1970	279	151	128	14,8	8,0	6,8
1975	332	164	168	19,3	9,5	9,8
1980	335	197	138	19,9	11,7	8,2
1985	387	192	195	23,5	11,6	11,9
1990	309	147	162	18,5	8,8	9,7
1995	209	190	19	12,5	11,4	1,1
2000	179	219	-40	11,4	13,9	-2,5
2001	157	229	-72	10,1	14,7	-4,6
2002	168	249	-81	10,9	16,1	-5,2
2003	195	233	-38	12,7	15,2	-2,5
2004	154	230	-76	10,1	15,2	-5,1
2005	173	253	-80	11,6	17,0	-5,4
2006	198	234	-36	13,5	16,0	-2,5
2007	179	220	-41	12,5	15,3	-2,8
2008	220	236	-16	15,6	16,8	-1,2
2009	192	202	-10	13,9	14,7	-0,8
2010	205	232	-27	15,7	17,7	-2,0

¹⁾ За 2003-2009 гг. показатели рассчитаны с использованием численности населения без учета итогов ВПН-2010, за 2010 г. - с учетом предварительных итогов ВПН-2010.

Ожидаемая продолжительность жизни при рождении ¹⁾

(число лет)

Годы	Все население			Городское население			Сельское население		
	все	мужчины	женщины	все	мужчины	женщины	все	мужчины	женщины
1990	68,2	62,8	73,5	68,2	63,0	73,4	67,5	62,0	73,4
1995	61,0	54,6	68,6	61,2	54,7	68,7	60,1	54,1	68,0
2000	63,5	57,8	70,1	63,9	57,9	70,4	62,4	57,2	68,8
2001	63,4	57,4	70,4	64,0	57,8	70,9	61,6	56,0	69,0
2002	62,2	56,2	69,2	63,1	57,1	69,8	59,3	53,5	67,3
2003	61,5	55,5	68,7	62,7	56,5	69,5	58,1	52,4	66,0
2004	62,2	56,1	69,3	63,2	56,9	70,1	59,3	53,7	66,8
2005	62,3	56,0	69,5	63,5	57,0	70,5	58,6	53,0	66,3
2006	64,2	58,0	71,1	65,2	58,9	71,8	61,2	55,4	68,8
2007	65,8	59,8	72,3	66,8	60,7	72,9	62,7	57,0	70,0
2008	66,2	60,2	72,6	67,3	61,2	73,3	62,9	57,1	70,4
2009	66,5	60,6	72,9	67,7	61,6	73,6	63,0	57,4	70,1

¹⁾ За 2003-2009 гг. показатели рассчитаны без учета итогов ВПН-2010.**РОЖДАЕМОСТЬ****Возрастные коэффициенты рождаемости**

Годы	Родившиеся за год на 1 000 женщин в возрасте ¹⁾ , лет								Суммарный коэффициент рождаемости ⁴⁾
	моложе 20 ²⁾	20-24	25-29	30-34	35-39	40-44	45-49	15-49 ³⁾	
1990	56,8	153,6	89,0	45,3	17,3	3,7	0,1	52,9	1,873
1995	42,8	109,9	66,6	30,9	9,5	1,9	0,1	34,9	1,317
2000	31,2	94,6	67,1	35,4	12,0	1,9	0,1	32,4	1,219
2001	30,9	99,0	71,0	37,9	12,2	1,9	0,1	34,1	1,272
2002	32,3	102,5	78,2	43,1	15,1	2,5	0,1	37,1	1,374
2003	33,4	105,7	77,7	44,3	15,6	2,3	0,0	38,3	1,401
2004	32,6	100,2	81,6	46,8	15,9	2,3	0,1	38,7	1,397
2005	28,8	96,1	77,0	46,0	17,7	2,3	0,1	37,6	1,332
2006	30,8	91,7	76,6	48,1	16,8	2,5	0,1	38,0	1,318
2007	30,6	93,3	84,4	51,5	21,5	2,9	0,1	41,1	1,406
2008	32,7	86,0	89,1	57,1	24,3	3,9	0,1	42,9	1,452
2009	31,5	87,2	91,7	61,1	25,5	4,3	0,1	44,6	1,490

¹⁾ За 2003-2009 гг. показатели рассчитаны с использованием численности населения без учета итогов ВПН-2010.²⁾ При определении относительных показателей этой возрастной группы условно взято число женщин в возрасте 15-19 лет.³⁾ Включая родившихся у матерей в возрасте до 15 лет и старше 49 лет.⁴⁾ Среднее число детей, рожденных женщиной за свою жизнь.**Число родившихся у женщин, не состоявших в зарегистрированном браке**

Годы	Человек			В % от общего числа родившихся		
	все население	городское население	сельское население	все население	городское население	сельское население
1990	2814	1982	832	16,6	15,7	19,3
1995	3231	2211	1020	29,1	26,9	35,3
2000	3731	2626	1105	37,7	34,8	46,8
2001	4031	2813	1218	39,0	35,9	48,7
2002	4439	3134	1305	39,7	36,7	49,3
2003	4644	3279	1365	40,5	37,3	51,0
2004	4713	3308	1405	41,0	37,4	52,9
2005	4647	3215	1432	42,3	38,7	53,5
2006	4389	2883	1506	40,4	36,5	50,6
2007	4477	2922	1555	38,9	34,6	50,5
2008	4571	2935	1636	39,0	35,4	47,6
2009	4298	2712	1586	36,2	32,0	46,6
2010	3987	2534	1453	34,2	29,7	46,7

Распределение родившихся по очередности рождения

(в процентах к общему числу родившихся)

Годы	Всего родившихся у матерей, указавших очередность рождения	В том числе по очередности рождения ребенка			
		первые	вторые	третьи	четвертые и более
1990	100	49,1	35,6	10,9	4,4
1995	100	58,8	30,3	8,0	2,9
2000	100	63,4	28,5	5,7	2,4
2001	100	60,8	29,9	6,7	2,6
2002	100	60,5	30,3	6,9	2,3
2003	100	61,5	30,1	6,6	1,8
2004	100	61,1	30,7	6,0	2,2
2005	100	60,4	31,1	6,4	2,1
2006	100	59,3	31,8	6,8	2,1
2007	100	55,8	34,1	8,0	2,2
2008	100	53,6	35,4	8,5	2,5
2009	100	52,4	37,3	8,0	2,3
2010	100	51,1	38,0	8,7	2,2

СМЕРТНОСТЬ**Возрастные коэффициенты смертности ¹⁾**

(умершие на 1 000 человек населения соответствующего пола и возраста)

	1990	1995	2000	2004	2005	2006	2007	2008	2009
Всего умерших мужчин	8,2	16,0	15,3	18,5	18,7	16,7	14,9	15,2	15,2
из них в возрасте, лет:									
0-4	3,7	6,5	2,8	2,7	2,6	1,9	2,5	1,8	1,5
5-9	0,6	0,6	0,8	0,6	0,4	0,6	0,4	0,2	0,3
10-14	0,6	0,8	0,6	0,5	0,8	0,5	0,7	0,5	0,2
15-19	1,6	2,5	2,3	2,1	1,4	2,1	1,7	1,8	1,6
20-24	2,6	5,0	4,6	4,1	4,7	4,5	4,0	2,9	2,5
25-29	3,3	7,0	6,5	5,9	6,9	6,6	5,9	5,1	5,5
30-34	4,6	9,0	7,6	8,6	9,4	7,2	6,6	7,8	6,3
35-39	5,4	12,8	9,4	13,0	12,8	11,0	9,3	8,6	8,8
40-44	7,6	16,5	14,0	19,4	18,6	14,8	13,5	12,1	11,6
45-49	13,1	22,5	19,4	26,4	25,1	21,8	16,4	17,3	17,4
50-54	16,1	34,0	28,6	32,5	33,2	28,1	24,6	23,3	25,5
55-59	27,3	45,1	40,6	46,0	45,3	38,8	32,8	34,7	35,1
60-64	40,0	60,5	53,2	59,2	59,8	52,9	44,5	49,3	44,0
65-69	52,3	81,6	74,5	75,8	70,3	68,5	65,1	67,5	68,5
70 и более	105,8	130,1	115,8	126,6	132,7	120,7	108,4	110,4	105,9
Всего умерших женщин	6,7	10,4	10,7	12,1	12,0	11,1	10,6	10,5	10,6
из них в возрасте, лет:									
0-4	2,8	3,6	3,5	2,1	1,9	2,0	1,7	1,7	1,2
5-9	0,1	0,5	0,4	0,2	0,4	0,3	0,3	0,1	0,1
10-14	0,2	0,4	0,2	0,4	0,4	0,3	0,5	0,2	0,5
15-19	0,4	0,8	0,8	0,6	0,9	0,7	0,6	0,7	0,8
20-24	0,7	1,2	1,2	1,0	1,2	0,9	1,0	1,0	0,7
25-29	1,0	1,4	1,8	2,2	2,1	1,8	1,4	1,7	1,2
30-34	1,1	2,4	2,1	2,9	3,0	2,0	1,8	1,9	2,0
35-39	1,2	3,3	3,0	4,2	4,1	4,0	2,8	3,2	3,1
40-44	1,9	4,9	3,5	5,8	5,7	4,7	3,8	3,5	4,3
45-49	3,9	7,6	5,6	8,5	7,7	6,6	4,7	5,4	5,7
50-54	5,9	12,2	9,7	11,7	11,8	9,1	7,6	8,1	7,8
55-59	8,8	15,3	14,3	16,0	15,4	12,8	11,8	11,2	11,3
60-64	16,4	22,5	19,4	23,5	22,4	18,5	18,2	16,3	16,0
65-69	26,3	34,6	32,0	31,0	29,0	27,1	28,2	28,0	28,7
70 и более	82,0	95,3	86,9	85,7	84,8	82,3	79,0	74,4	72,6

¹⁾ За 2004-2009 гг. показатели рассчитаны с использованием численности населения без учета итогов ВПН-2010.

Смертность по основным классам причин смерти

	1990	1995	2000	2005	2006	2007	2008	2009	2010
	Человек								
Умершие от всех причин	9321	15057	13594	15074	13519	12304	12270	12182	11819
в том числе:									
от некоторых инфекционных и паразитарных болезней	87	182	177	249	231	175	217	229	217
из них от туберкулеза (всех форм)	55	123	151	218	190	138	168	175	181
от новообразований	1591	1588	1628	1547	1498	1583	1620	1643	1614
из них злокачественных	1570	1570	1613	1532	1483	1566	1603	1629	1598
от болезней эндокринной системы, расстройства питания и нарушения обмена веществ	48	97	81	60	67	60	44	53	49
из них от сахарного диабета	41	74	58	46	54	45	37	44	33
от психических расстройств и расстройств поведения	16	155	73	222	142	85	94	78	98
от болезней нервной системы	77	144	112	127	115	100	116	95	129
от болезней системы кровообращения	4530	7126	6509	6973	6386	5830	5712	5673	5466
от болезней органов дыхания	416	681	588	705	578	510	502	548	477
от болезней органов пищеварения	272	511	450	866	748	653	752	787	829
от болезней мочеполовой системы	93	107	104	59	81	57	60	60	72
от внешних причин смерти	1858	3778	3003	3056	2521	2177	1984	1958	1859
из них от:									
от случайных отравлений алкоголем	145	882	624	651	517	303	318	344	337
от самоубийств	389	666	513	442	439	444	403	382	366
от убийств	277	528	469	465	329	303	249	245	212
	На 100 000 человек населения ¹⁾								
Умершие от всех причин	749,0	1315,4	1294,2	1521,5	1379,7	1266,6	1273,7	1275,8	1307,3
в том числе:									
от некоторых инфекционных и паразитарных болезней	7,0	15,9	16,9	25,1	23,6	18,0	22,5	24,0	24,0
из них от туберкулеза (всех форм)	4,4	10,7	14,4	22,0	19,4	14,2	17,4	18,3	20,0
от новообразований	127,9	138,7	155,0	156,1	152,9	163,0	168,2	172,1	178,5
из них злокачественных	126,2	137,2	153,6	154,6	151,4	161,2	166,4	170,6	176,8
от болезней эндокринной системы, расстройства питания и нарушения обмена веществ	3,9	8,5	7,7	6,1	6,8	6,2	4,6	5,6	5,4
из них от сахарного диабета	3,3	6,5	5,5	4,6	5,5	4,6	3,8	4,6	3,7
от психических расстройств и расстройств поведения	1,3	13,5	6,9	22,4	14,5	8,8	9,8	8,2	10,8
от болезней нервной системы	6,2	12,6	10,7	12,8	11,7	10,3	12,0	9,9	14,3
от болезней системы кровообращения	364	622,5	619,7	703,8	651,8	600,2	592,9	594,1	604,6
от болезней органов дыхания	33,4	59,5	56,0	71,2	59,0	52,5	52,1	57,4	52,8
от болезней органов пищеварения	21,9	44,6	42,8	87,4	76,3	67,2	78,1	82,4	91,7
от болезней мочеполовой системы	7,5	9,3	9,9	6,0	8,3	5,9	6,2	6,3	8,0
от внешних причин смерти	149,3	330,0	285,9	308,5	257,3	224,1	205,9	205,1	205,6
из них от:									
от случайных отравлений алкоголем	11,7	77,1	59,4	65,7	52,8	31,2	33,0	36,0	37,3
от самоубийств	31,3	58,2	48,8	44,6	44,8	45,7	41,8	40,0	40,5
от убийств	22,3	46,1	44,7	46,9	33,6	31,2	25,8	25,7	23,4

¹⁾ За 2005-2009 гг. показатели рассчитаны с использованием численности населения без учета итогов ВПН-2010, за 2010 г. - с учетом предварительных итогов ВПН-2010.

Смертность по основным классам причин смерти в трудоспособном возрасте ¹⁾

	1990	1995	2000	2005	2006	2007	2008	2009	2010
	Человек								
Умершие от всех причин	3686	6719	5440	6854	5905	5016	5027	5026	4670
в том числе:									
от некоторых инфекционных и паразитарных болезней	53	107	132	196	203	144	186	185	197
из них от туберкулеза (всех форм)	44	79	123	181	175	118	147	142	168
от новообразований	649	628	573	560	529	551	561	562	534
из них злокачественных	637	616	563	550	526	543	548	554	527
от болезней эндокринной системы, расстройства питания и нарушения обмена веществ	20	42	33	25	24	20	17	17	16
из них от сахарного диабета	17	30	17	15	17	16	13	13	7
от психических расстройств и расстройств поведения	13	108	47	152	99	53	54	55	59
от болезней нервной системы	39	90	67	80	71	65	69	51	74
от болезней системы кровообращения	1050	1832	1459	2018	1777	1487	1488	1518	1338
от болезней органов дыхания	113	302	256	429	356	280	285	293	237
от болезней органов пищеварения	104	266	213	540	436	371	452	473	475
от болезней мочеполовой системы	41	54	43	34	38	20	21	23	26
от внешних причин смерти	1527	3018	2403	2453	2046	1782	1594	1549	1470
из них от:									
от случайных отравлений алкоголем	125	711	500	542	419	253	256	274	265
от самоубийств	335	569	408	362	380	366	343	328	304
от убийств	249	444	405	402	270	266	212	216	177
	На 100 000 человек населения трудоспособного возраста ²⁾								
Умершие от всех причин	480,3	964,7	806,6	1046,3	902,7	771,3	782,0	794,1	...
в том числе:									
от некоторых инфекционных и паразитарных болезней	6,9	15,4	19,6	29,9	31,0	22,1	28,9	29,2	...
из них от туберкулеза (всех форм)	5,7	11,3	18,2	27,6	26,8	18,1	22,9	22,4	...
от новообразований	84,6	90,2	85,0	85,5	80,9	84,7	87,3	88,8	...
из них злокачественных	83,0	88,4	83,5	84,0	80,4	83,5	85,2	87,5	...
от болезней эндокринной системы, расстройства питания и нарушения обмена веществ	2,6	6,0	4,9	3,8	3,7	3,1	2,6	2,7	...
от болезней системы кровообращения	136,8	263,0	216,3	308,1	271,7	228,7	231,5	239,8	...
от болезней органов дыхания	14,7	43,4	38,0	65,5	54,4	43,1	44,3	46,3	...
от болезней органов пищеварения	13,6	38,2	31,6	82,4	66,7	57,0	70,3	74,7	...
от болезней мочеполовой системы	5,3	7,8	6,4	5,2	5,8	3,1	3,3	3,6	...
от внешних причин смерти	199,0	433,3	356,3	374,5	312,8	274,0	248,0	244,7	...
из них от:									
от случайных отравлений алкоголем	16,3	102,1	74,1	82,7	64,1	38,9	39,8	43,3	...
от самоубийств	43,7	81,7	60,5	55,3	58,1	56,3	53,4	51,8	...
от убийств	32,4	63,7	60,1	61,4	41,3	40,9	33,0	34,1	...

¹⁾ Мужчины в возрасте 16-59 лет, женщины - 16-54 года.²⁾ За 2005-2009 гг. показатели рассчитаны с использованием численности населения без учета итогов ВПН-2010.

Младенческая смертность

Годы	Умершие в возрасте до 1 года, чел			Умершие в возрасте до 1 года на 1 000 родившихся живыми		
	всего	мальчики	девочки	всего	мальчики	девочки
1970	453	261	192	27,6	30,9	23,9
1975	520	304	216	27,7	31,4	23,4
1980	458	250	208	22,3	23,5	20,7
1985	516	298	218	21,9	24,8	19,3
1990	283	168	115	16,5	18,8	14,0
1995	283	186	97	25,3	32,4	17,8
2000	128	55	73	13,0	10,9	15,2
2001	96	63	33	9,4	11,9	6,7
2002	120	69	51	10,9	12,2	9,6
2003	107	61	46	9,4	10,5	8,3
2004	99	58	41	8,6	9,9	7,3
2005	96	61	35	8,7	10,8	6,5
2006	76	39	37	7,0	7,0	7,0
2007	87	53	34	7,6	9,1	6,1
2008	77	38	39	6,6	6,5	6,7
2009	60	32	28	5,1	5,3	4,8
2010	59	33	26	5,0

Младенческая смертность по основным классам причин смерти

	1970	1975	1980	1985	1990	1995	2000	2005	2006	2007	2008	2009	2010
Человек													
Умершие в возрасте до 1 года													
от всех причин	453	520	458	516	283	283	128	96	76	87	77	60	59
в том числе:													
от некоторых инфекционных и паразитарных болезней	17	59	47	42	14	13	2	7	2	4	3	-	3
от болезней органов дыхания	179	230	202	130	25	18	7	4	-	2	2	2	2
от болезней органов пищеварения	34	8	3	4	2	-	-	-	-	-	-	1	-
от врожденных аномалий (пороков развития), деформаций и хромосомных нарушений	35	64	69	86	55	48	31	15	20	18	17	17	13
от отдельных состояний, возникших в перинатальном периоде	138	117	96	201	160	178	58	51	34	39	29	25	23
от внешних причин смерти	27	32	34	30	18	16	12	9	3	12	3	5	5
На 10 000 родившихся живыми													
Умершие в возрасте до 1 года													
от всех причин	276,1	277,3	223,1	219,3	165,1	252,8	129,8	86,6	69,8	76,4	65,9	50,7	50,4
в том числе:													
от некоторых инфекционных и паразитарных болезней	10,3	31,2	22,7	17,9	8,2	11,6	2,0	6,3	1,8	3,5	2,6	-	2,6
от болезней органов дыхания	108,7	121,7	97,7	55,3	14,6	16,1	7,1	3,6	-	1,8	1,7	1,7	1,7
от болезней органов пищеварения	20,7	4,2	1,5	1,7	-	-	-	-	-	-	-	0,8	-
от врожденных аномалий (пороков развития), деформаций и хромосомных нарушений	21,3	33,9	33,4	36,6	32,1	42,9	31,4	13,5	18,4	15,8	14,6	14,4	11,1
от отдельных состояний, возникших в перинатальном периоде	83,8	61,9	46,4	85,4	93,4	159,0	58,8	46,0	31,2	34,2	24,8	21,1	19,7
от внешних причин смерти	16,4	16,9	16,4	12,8	10,5	14,3	12,2	8,1	2,8	10,5	2,6	4,2	4,3

БРАКИ И РАЗВОДЫ

Браки и разводы

Годы	Тыс		На 1 000 человек населения		Годы	Тыс		На 1 000 человек населения ¹⁾	
	браков	разводов	браков	разводов		браков	разводов	браков	разводов
1970	9,3	3,1	9,6	3,2	2003	7,8	5,5	7,7	5,5
1975	11,2	4,2	10,7	4,0	2004	6,2	4,9	6,2	4,9
1980	11,9	5,4	10,5	4,8	2005	7,4	4,4	7,5	4,5
1985	12,3	5,3	10,2	4,4	2006	7,5	4,7	7,7	4,8
1990	11,3	5,2	9,1	4,2	2007	8,4	5,0	8,7	5,2
1995	8,6	6,5	7,5	5,7	2008	7,7	5,3	8,0	5,5
2000	6,0	5,1	5,7	4,8	2009	8,2	5,3	8,6	5,5
2001	7,6	6,1	7,3	5,9	2010	8,2	4,6	9,0	5,1
2002	7,5	6,2	7,3	6,1					

¹⁾ За 2003-2009 гг. показатели рассчитаны с использованием численности населения без учета итогов ВПН-2010, за 2010 г. - с учетом предварительных итогов ВПН-2010.

МЕТОДОЛОГИЧЕСКИЕ ПОЯСНЕНИЯ

Первоисточником получения сведений о населении являются переписи населения.

Перепись населения - процесс сбора демографических, экономических и социальных данных, характеризующих каждого жителя страны или территории по состоянию на определенный момент времени. Последняя Всероссийская перепись населения на территории Российской Федерации проведена в 2010 г. по состоянию на 0 часов 14 октября.

Распределение населения на городское и сельское производится по месту проживания, при этом городскими считаются населенные пункты, утвержденные законодательными актами в качестве городов и поселков городского типа. Все остальные населенные пункты считаются сельскими.

Население наличное - категория населения, объединяющая людей, находящихся на определенный момент времени в данном населенном пункте или на данной территории.

Население постоянное - категория населения, объединяющая людей, которые имеют обычное (постоянное) место жительства в данном населенном пункте или на данной территории.

Оценка численности населения - примерное определение числа жителей на территории или ее части; производится на основании итогов последней переписи населения, к которым ежегодно прибавляются числа родившихся и прибывших на данную территорию и вычитаются числа умерших и выбывших с данной территории.

Оценка численности постоянного населения на 1 января 2010 г., 1 января 2011 г. и в среднем за 2010 г. произведена с учетом предварительных итогов ВПН-2010, полученных согласно срокам, утвержденным постановлением Правительства Российской Федерации от 12 ноября 2010 г. №896 «О подведении итогов Всероссийской переписи населения 2010 года».

Среднегодовая численность населения - средняя арифметическая из численностей на начало и конец соответствующего периода.

В данных о численности населения по основным **возрастным группам** к населению моложе трудоспособного возраста отнесены дети и подростки до 16 лет; трудоспособного возраста - мужчины 16-59 лет, женщины 16-54 года; старше трудоспособного возраста - мужчины 60 лет и старше, женщины 55 лет и старше.

Естественное движение населения - обобщенное название совокупности рождений и смертей, из-

меняющих численность населения так называемым естественным путем. К естественному движению населения относятся также браки и разводы; хотя они не меняют численности населения непосредственно, но учитываются в том же порядке, что рождения и смерти.

Сведения **о рождениях, смертях, браках, разводах** получают на основании ежегодной статистической разработки данных, содержащихся в записях актов о рождении, смерти, заключении и расторжении брака, составляемых органами записи актов гражданского состояния. Начиная с 1997 г. данные о браках и разводах получают на основании отчетности органов ЗАГС. В число родившихся включены только родившиеся живыми.

Минимальный возраст вступления в брак в Российской Федерации установлен законом - 18 лет для мужчин и для женщин. В отдельных случаях, по решению местных органов власти, он может быть снижен, но не более чем на 2 года.

В соответствии с Федеральным законом «Об актах гражданского состояния» от 15 ноября 1997 г. №143-ФЗ государственная регистрация расторжения брака может производиться органом ЗАГС как по месту жительства супругов (одного из супругов), так и по месту государственной регистрации заключения брака, что приводит к завышению числа зарегистрированных разводов.

Общие показатели **естественного движения населения** используются, как правило, для оценки текущих изменений в развитии населения в целом, например, как составляющие при расчете его численности.

Естественный прирост населения - абсолютная величина разности между числами родившихся и умерших за определенный промежуток времени. Его величина может быть как положительной, так и отрицательной.

За 2003-2009 гг. **коэффициенты естественного движения населения** рассчитаны с использованием численности населения без учета итогов ВПН-2010, за 2010 г. - с учетом предварительных итогов ВПН-2010, полученных согласно срокам, утвержденным постановлением Правительства Российской Федерации от 12 ноября 2010 г. №896 «О подведении итогов Всероссийской переписи населения 2010 года». После получения оценки численности населения за 2003-2010 гг. с учетом окончательных итогов ВПН-2010 данные будут пересчитаны и опубликованы в официальных изданиях Комистата в 2012 году.

Коэффициенты рождаемости и смертности общие - отношение соответственно числа родившихся (живыми) и числа умерших в течение календарного года к среднегодовой численности населения. Исчисляются в промилле (на 1 000 человек населения).

Коэффициент естественного прироста - разность общих коэффициентов рождаемости и смертности.

Коэффициенты брачности и разводимости общие - отношение числа зарегистрированных в течение календарного года браков и разводов к среднегодовой численности населения. Исчисляются в промилле (на 1 000 человек населения).

Коэффициент младенческой смертности исчисляется как сумма двух составляющих, первая из которых - отношение числа умерших в возрасте до одного года из родившихся в том году, для которого вычисляется коэффициент, к общему числу родившихся в том же году, а вторая - отношение числа умерших в возрасте до одного года из родившихся в предыдущем году к общему числу родившихся в предыдущем году. Исчисляется в промилле (на 1 000 родившихся живыми).

Для развернутой (полной) характеристики демографической ситуации наряду с общими коэффициентами используются и специальные коэффициенты, приведенные ниже.

Возрастные коэффициенты рождаемости - отношение соответственно числа родившихся за год у женщин данной возрастной группы к среднегодовой численности женщин этого возраста по текущей оценке. При расчете коэффициента для возрастной группы до 20 лет в качестве знаменателя принята численность женщин в возрасте 15-19 лет. При вычислении коэффициента для возрастной группы 15-49 лет в числитель включены все родившиеся, включая родившихся у матерей в возрасте до 15 лет и 50 лет и старше.

Суммарный коэффициент рождаемости - сумма возрастных коэффициентов рождаемости, рассчитанных для возрастных групп в интервале 15-49 лет. Этот коэффициент показывает, сколько в среднем детей родила бы одна женщина на протяжении всего репродуктивного периода (т.е. от 15 до 50 лет) при сохранении по возрастной рождаемости на уровне

того года, для которого вычисляется показатель. Его величина, в отличие от общего коэффициента рождаемости, не зависит от возрастного состава населения и характеризует средний уровень рождаемости в данном календарном году.

Ожидаемая продолжительность жизни при рождении - число лет, которое в среднем предстояло бы прожить человеку из поколения родившихся при условии, что на протяжении всей жизни этого поколения по возрастной смертности останется на уровне того года, для которого вычислен показатель.

Возрастные коэффициенты смертности - рассчитываются как отношение числа умерших в данном возрасте в течение календарного года к среднегодовой численности лиц данного возраста по текущей оценке. Эти коэффициенты характеризуют средний уровень смертности в каждой возрастной группе в календарном году.

Источником информации о **причинах смерти** являются записи в медицинских свидетельствах о смерти, составляемых врачом относительно заболевания, внешних причин смерти - несчастного случая, убийства, самоубийства и другого внешнего воздействия (повреждения в результате действий, предусмотренных законом, повреждения без уточнения их случайного или преднамеренного характера, повреждения в результате военных действий), послуживших причиной смерти.

Разработка актов на умерших по причинам смерти до 1999 г. производилась применительно к Краткой номенклатуре причин смерти 1981 г., основанной на Международной статистической классификации болезней, травм и причин смерти (IX пересмотр Всемирной организации здравоохранения 1975 г.), с 1999 г. - по Краткой номенклатуре причин смерти 1997 г., основанной на Международной статистической классификации болезней и проблем, связанных со здоровьем (X пересмотр Всемирной организации здравоохранения 1989 г.).

Коэффициенты смертности по причинам смерти - отношение числа умерших от указанных причин смерти к среднегодовой численности населения по текущей оценке. В отличие от общих коэффициентов смертности они рассчитаны не на 1 000 человек, а на 100 000 человек населения.

ТРУД

**ЗАНЯТОСТЬ
И БЕЗРАБОТИЦА**

**ПРИЕМ И ВЫБЫТИЕ
РАБОТНИКОВ,
ИСПОЛЬЗОВАНИЕ
РАБОЧЕГО ВРЕМЕНИ**

**УСЛОВИЯ ТРУДА,
ПРОИЗВОДСТВЕННЫЙ
ТРАВМАТИЗМ**

5

ЗАНЯТОСТЬ И БЕЗРАБОТИЦА			
Численность экономически активного населения, занятых и безработных	63	Численность незанятого населения, состоявшего на учете в государственных учреждениях службы занятости, по городам и районам	76
Уровень экономической активности и уровень занятости населения в возрасте 15-72 года	63	Численность безработных мужчин и женщин, состоящих на регистрационном учете, по городам и районам	80
Уровень экономической активности населения, уровень занятости и уровень безработицы	64	Трудоустройство населения государственными учреждениями службы занятости в 2007-2010 гг.	81
Среднегодовая численность занятых в экономике	64	Состав экономически неактивного населения в трудоспособном возрасте	81
Среднегодовая численность занятых в экономике по формам собственности	65	ПРИЕМ И ВЫБЫТИЕ РАБОТНИКОВ, ИСПОЛЬЗОВАНИЕ РАБОЧЕГО ВРЕМЕНИ	
Среднегодовая численность занятых в экономике по видам экономической деятельности в 2000, 2005-2009 гг.	65	Прием и выбытие работников по видам экономической деятельности	82
Среднегодовая численность занятых в экономике по видам экономической деятельности в 2010 г.	66	Неполная занятость работников организаций	83
Распределение численности занятых в экономике по видам экономической деятельности и полу в 2010 г.	67	Неотработанное время работниками организаций, неполностью занятыми в производстве	84
Распределение численности занятых в экономике по группам занятий и полу в 2010 г.	67	УСЛОВИЯ ТРУДА, ПРОИЗВОДСТВЕННЫЙ ТРАВМАТИЗМ	
Среднесписочная численность работников организаций по видам экономической деятельности	68	Удельный вес численности работников, занятых во вредных и опасных условиях труда	84
Распределение численности занятых в экономике по возрастным группам	69	Удельный вес численности работников, занятых во вредных и опасных условиях труда, по видам воздействующих производственных факторов	85
Распределение численности занятых в экономике по уровню образования	70	Удельный вес численности работников, занятых во вредных и опасных условиях труда в государственных и негосударственных организациях	85
Распределение численности занятых по видам экономической деятельности по уровню образования в 2010 г.	71	Удельный вес численности мужчин и женщин, занятых во вредных и опасных условиях труда	86
Численность безработных	71	Удельный вес численности работников, имеющих право на компенсации за работу во вредных и опасных условиях труда	87
Распределение численности безработных по возрастным группам	72	Травматизм на производстве	88
Распределение численности безработных по уровню образования	73	Численность пострадавших на производстве по видам экономической деятельности за 2010 г.	88
Распределение численности безработных по способам поиска работы	74	Профессиональные заболевания (отравления) ...	88
Распределение численности безработных по продолжительности поиска работы	75	Методологические пояснения	89

Раздел содержит данные о численности и составе экономически активного населения, занятых и безработных, трудоустройстве населения, движении численности работников, об условиях труда и травматизме на производстве.

ЗАНЯТОСТЬ И БЕЗРАБОТИЦА

Численность экономически активного населения, занятых и безработных

(тысяч человек)

	1995	2000	2005	2006	2007	2008	2009	2010
Численность экономически активного населения ¹⁾ - всего	611,8	547,8	547,0	547,3	547,2	569,8	541,5	547,1
мужчины	317,3	283,6	274,2	274,0	278,3	290,7	276,0	275,7
женщины	294,6	264,2	272,8	273,3	269,0	279,0	265,6	271,4
в том числе:								
занятые в экономике - всего	545,3	481,9	483,9	479,7	492,3	528,2	477,6	490,9
мужчины	284,6	253,0	243,9	236,4	249,1	268,0	239,8	244,5
женщины	260,6	228,9	240,0	243,3	243,2	260,1	237,8	246,4
безработные - всего	66,6	65,9	63,1	67,6	54,9	41,6	63,9	56,3
мужчины	32,6	30,6	30,3	37,7	29,2	22,7	36,2	31,2
женщины	34,0	35,3	32,8	30,0	25,8	18,9	27,7	25,0
Численность экономически неактивного населения ¹⁾ - всего	244,0	267,9	251,0	245,0	238,0	209,5	230,1	219,3
мужчины	106,4	113,1	109,7	106,5	98,3	82,6	93,4	90,9
женщины	137,6	154,7	141,2	138,5	139,7	126,9	136,8	128,4
Численность безработных граждан, состоящих на регистрационном учете в учреждениях государственной службы занятости (на конец года) ²⁾ - всего	35,7	15,8	15,9	13,6	12,6	12,1	16,8	13,1
мужчины	14,3	4,8	5,9	5,1	4,8	5,0	8,3	6,2
женщины	21,4	11,0	10,0	8,5	7,8	7,0	8,5	6,9
из них - безработные, которым назначено пособие по безработице - всего	30,6	11,8	14,2	12,1	10,2	10,2	14,6	11,6
мужчины	12,7	3,8	5,3	4,5	3,8	4,3	7,3	5,5
женщины	17,9	8,0	8,9	7,6	6,4	5,9	7,3	6,1

¹⁾ По данным выборочных обследований населения по проблемам занятости: 1995 г. - на конец октября, 2000, 2005-2010 гг. - в среднем за год.

²⁾ По данным Управления Республики Коми по занятости населения.



Уровень экономической активности населения, уровень занятости и уровень безработицы ¹⁾

(в процентах)

	Уровень экономической активности населения (экономически активное население к численности населения соответствующей возрастной группы)		Уровень занятости населения (занятое население к численности населения соответствующей возрастной группы)		Уровень безработицы населения (безработные к численности экономически активного населения соответствующей возрастной группы)		Уровень зарегистрированной безработицы (зарегистрированные безработные к численности экономически активного населения)
	в возрасте 15-72 года	в трудоспособном возрасте ²⁾	в возрасте 15-72 года	в трудоспособном возрасте ²⁾	в возрасте 15-72 года	в трудоспособном возрасте ²⁾	
Всего							
1995	71,5	82,1	63,7	73,0	10,9	11,1	5,8
2000	67,2	77,2	59,1	68,2	12,0	11,6	2,9
2001	67,8	78,1	58,4	67,2	13,8	14,0	3,2
2002	66,4	75,3	60,3	68,4	9,2	9,1	3,0
2003	68,4	77,2	60,3	67,7	11,9	12,3	2,9
2004	66,3	74,5	58,1	65,3	12,4	12,3	3,4
2005	68,5	77,1	60,6	68,0	11,5	11,8	2,9
2006	69,1	77,7	60,5	68,1	12,4	12,4	2,5
2007	69,7	78,2	62,7	70,2	10,0	10,3	2,3
2008	73,1	81,4	67,8	75,4	7,3	7,3	2,2
2009	70,2	78,3	61,9	68,8	11,8	12,1	2,9
2010	71,4	80,2	64,0	71,9	10,3	10,4	2,4
Мужчины							
1995	74,9	81,2	67,2	72,6	10,3	10,6	4,5
2000	71,5	79,3	63,8	71,0	10,8	10,4	1,7
2001	73,2	81,1	63,4	70,3	13,4	13,3	2,1
2002	71,2	78,0	64,5	70,8	9,5	9,2	2,0
2003	73,8	81,0	64,7	70,7	12,4	12,7	2,0
2004	70,8	76,5	63,5	68,6	10,3	10,3	2,5
2005	71,4	77,4	63,5	68,8	11,1	11,1	2,2
2006	72,0	78,4	62,1	67,4	13,7	14,0	3,1
2007	73,9	80,1	66,1	71,6	10,5	10,6	1,7
2008	77,9	82,6	71,8	76,3	7,8	7,7	1,7
2009	74,7	80,2	64,9	69,4	13,1	13,4	2,8
2010	75,2	80,8	66,7	71,7	11,3	11,3	2,3
Женщины							
1995	68,2	83,2	60,3	73,4	11,5	11,7	7,3
2000	63,1	75,0	54,6	65,2	13,4	13,0	4,2
2001	62,7	75,1	53,8	64,1	14,2	14,7	4,4
2002	62,0	72,5	56,4	65,9	8,9	9,0	4,0
2003	63,4	73,2	56,2	64,6	11,3	11,8	3,8
2004	62,1	72,3	53,0	61,8	14,6	14,5	4,5
2005	65,9	76,8	58,0	67,2	12,0	12,5	3,7
2006	66,4	77,0	59,1	68,8	11,0	10,7	1,9
2007	65,8	76,3	59,5	68,6	9,6	10,0	2,9
2008	68,7	80,1	64,1	74,5	6,8	6,9	2,5
2009	66,0	76,3	59,1	68,2	10,4	10,6	3,1
2010	67,9	79,6	61,6	72,1	9,2	9,5	2,6

¹⁾ По данным выборочных обследований населения по проблемам занятости. Уровень зарегистрированной безработицы рассчитан на основе данных Управления Республики Коми по занятости населения, на конец года.

²⁾ Мужчины в возрасте 16-59 лет, женщины - 16-54 года.

Среднегодовая численность занятых в экономике ¹⁾

Годы	Тыс чел	Годы	Тыс чел	Годы	Тыс чел
1940	64,2	1995	532,0	2006	475,4
1950	233,1	2000	459,9	2007	476,1
1960	367,1	2001	466,4	2008	475,4
1970	507,8	2002	463,9	2009	467,7
1980	628,6	2003	468,9	2010	467,5
1985	664,3	2004	473,5		
1990	675,8	2005	474,9		

¹⁾ Здесь и далее данные рассчитаны на основе сведений, полученных из различных источников информации (см. методологическое пояснение), с 2000 г. - с учетом занятых в личном подсобном хозяйстве, с 2003 г. - с учетом занятых в организациях без официального оформления и помогающих членов семей, работающих в организациях (с регистрацией или без регистрации деятельности).

Среднегодовая численность занятых в экономике по формам собственности

	1995	2000	2005	2006	2007	2008	2009	2010
	Тысяч человек							
Всего в экономике	532,0	459,9	474,9	475,4	476,1	475,4	467,7	467,5
в том числе по формам собственности:								
государственная, муниципальная	295,2	222,2	208,4	199,2	195,2	189,4	178,8	173,2
частная	142,3	115,7	207,6	222,2	226,1	244,8	250,2	258,0
собственность общественных организаций	1,2	2,2	1,6	1,7	1,7	2,2	1,6	1,6
смешанная российская	88,3	110,6	24,8	25,3	23,8	13,1	13,9	12,3
иностранная, совместная российская и иностранная	5,0	9,1	32,5	27,0	29,3	25,9	23,2	22,5
	В % к итогу							
Всего в экономике	100	100	100	100	100	100	100	100
в том числе по формам собственности:								
государственная, муниципальная	55,5	48,3	43,9	41,9	41,0	39,8	38,2	37,0
частная	26,7	25,2	43,7	46,7	47,5	51,5	53,5	55,2
собственность общественных организаций	0,3	0,5	0,3	0,4	0,3	0,5	0,3	0,3
смешанная российская	16,6	24,1	5,2	5,3	5,0	2,8	3,0	2,6
иностранная, совместная российская и иностранная	0,9	1,9	6,9	5,7	6,2	5,4	5,0	4,8

Среднегодовая численность занятых в экономике по видам экономической деятельности в 2000, 2005-2009 гг. ¹⁾

(тысяч человек)

	2000	2005	2006	2007	2008	2009
Всего в экономике	459,9	474,9	475,4	476,1	475,4	467,7
Сельское хозяйство, охота и лесное хозяйство	49,8	46,3	43,4	41,4	40,7	39,3
Рыболовство, рыбоводство	0,4	0,2	0,2	0,2	0,2	0,2
Добыча полезных ископаемых	43,5	34,0	32,5	32,2	30,7	29,5
Обрабатывающие производства	45,1	41,4	42,6	43,1	42,4	39,4
Производство пищевых продуктов, включая напитки	7,6	5,9	5,9	6,3	6,2	6,1
Текстильное и швейное производство	4,1	3,8	3,6	3,6	3,5	3,2
Производство кожи, изделий из кожи и производство обуви	0,4	0,3	0,4	0,4	0,3	0,3
Обработка древесины и производство изделий из дерева	10,3	12,0	12,0	11,9	11,9	10,9
Целлюлозно-бумажное производство; издательская и полиграфическая деятельность	7,0	6,7	6,8	6,7	6,5	6,1
Производство нефтепродуктов	1,3	1,0	0,9	0,9	0,9	0,8
Химическое производство	1,1	1,2	1,3	1,5	1,6	1,5
Производство прочих неметаллических минеральных продуктов	3,8	2,0	1,8	1,9	2,1	2,0
Металлургическое производство и производство готовых металлических изделий	0,6	1,2	1,7	1,5	1,4	1,3
Производство машин и оборудования	6,4	4,6	4,4	4,3	3,9	3,5
Производство электрооборудования, электронного и оптического оборудования	1,1	0,6	0,4	0,5	0,6	0,5
Производство и распределение электроэнергии, газа и воды	20,0	23,4	23,3	22,7	22,3	22,0
Строительство	30,1	33,4	34,2	35,4	35,6	34,4
Оптовая и розничная торговля; ремонт автотранспортных средств, мотоциклов, бытовых изделий и предметов личного пользования	40,2	45,2	45,5	45,6	47,4	46,6
Гостиницы и рестораны	4,8	5,7	6,3	6,2	6,0	6,2
Транспорт и связь	50,8	53,7	53,7	53,8	53,5	52,5
Финансовая деятельность	5,5	6,1	6,4	6,6	6,7	6,4
Операции с недвижимым имуществом, аренда и предоставление услуг	31,2	34,8	36,0	37,3	39,6	42,0
Государственное управление и обеспечение военной безопасности; социальное страхование	30,9	35,7	36,0	36,5	37,0	37,4
Образование	55,3	55,0	54,5	53,5	51,6	50,5
Здравоохранение и предоставление социальных услуг	37,5	38,7	39,2	39,2	38,9	38,8
Предоставление прочих коммунальных, социальных и персональных услуг	14,8	21,3	21,7	21,9	22,2	21,7

¹⁾ Данные приведены по видам экономической деятельности, сформированным на основании сведений организаций, представляемых по фактически осуществляемым видам деятельности.

**Среднегодовая численность занятых в экономике
по видам экономической деятельности в 2010 г. ¹⁾**

(тысяч человек)

	2010	
	всего	в % к итогу
Всего в экономике	467,5	100
Сельское хозяйство, охота и лесное хозяйство	37,9	8,1
Рыболовство, рыбоводство	0,2	0,0
Добыча полезных ископаемых	32,8	7,0
Обрабатывающие производства	38,2	8,2
Производство пищевых продуктов, включая напитки	5,6	1,2
Текстильное и швейное производство	3,1	0,7
Производство кожи, изделий из кожи и производство обуви	0,3	0,1
Обработка древесины и производство изделий из дерева	12,2	2,6
Целлюлозно-бумажное производство; издательская и полиграфическая деятельность	6,9	1,5
Производство нефтепродуктов	0,7	0,2
Химическое производство	0,1	0,0
Производство прочих неметаллических минеральных продуктов	1,9	0,4
Металлургическое производство и производство готовых металлических изделий	1,2	0,2
Производство машин и оборудования	2,5	0,5
Производство электрооборудования, электронного и оптического оборудования	0,4	0,1
Производство и распределение электроэнергии, газа и воды	24,2	5,2
Строительство	35,5	7,6
Оптовая и розничная торговля; ремонт автотранспортных средств, мотоциклов, бытовых изделий и предметов личного пользования	48,2	10,3
Торговля автотранспортными средствами и мотоциклами, их техническое обслуживание и ремонт	3,9	0,8
Оптовая торговля, включая торговлю через агентов, кроме торговли автотранспортными средствами и мотоциклами	12,0	2,6
Розничная торговля, кроме торговли автотранспортными средствами и мотоциклами; ремонт бытовых изделий и предметов личного пользования	32,3	6,9
Гостиницы и рестораны	5,2	1,1
Транспорт и связь	50,8	10,9
Связь	7,8	1,7
Финансовая деятельность	6,5	1,4
Операции с недвижимым имуществом, аренда и предоставление услуг	42,3	9,0
Государственное управление и обеспечение военной безопасности; социальное страхование	39,4	8,4
Образование	49,9	10,7
Здравоохранение и предоставление социальных услуг	38,3	8,2
Предоставление прочих коммунальных, социальных и персональных услуг	17,4	3,7

¹⁾ Данные приведены по видам экономической деятельности, сформированным на основании сведений организаций, представляемых по основному осуществляемому виду деятельности.

**Распределение численности занятых в экономике
по видам экономической деятельности и полу ¹⁾ в 2010 г.**

(по основному месту работы; в среднем за год; в процентах к итогу)

	Всего	Мужчины	Женщины	Распределение по полу	
				мужчины	женщины
Всего в экономике	100	100	100	50	50
Сельское хозяйство, охота и лесное хозяйство	4	6	2	75	25
Добыча полезных ископаемых	8	13	4	77	23
Обрабатывающие производства	8	10	6	61	39
Производство и распределение электроэнергии, газа и воды	7	9	5	67	33
Строительство	6	10	3	79	21
Оптовая и розничная торговля, ремонт автотранспортных средств, мотоциклов, бытовых изделий и предметов личного пользования	13	8	17	32	68
Гостиницы и рестораны	2	1	3	22	78
Транспорт и связь	11	16	7	69	31
Финансовая деятельность	2	1	2	23	77
Операции с недвижимым имуществом, аренда и предоставление услуг	5	5	6	45	55
Государственное управление и обеспечение военной безопасности, социальное страхование	12	15	9	62	38
Образование	10	3	17	15	85
Здравоохранение и предоставление социальных услуг	8	2	14	10	90
Предоставление прочих коммунальных, социальных и персональных услуг	4	2	5	31	69

¹⁾ По данным выборочного обследования населения по проблемам занятости.

**Распределение численности занятых в экономике
по группам занятий и полу ¹⁾ в 2010 г.**

(по основному месту работы; в среднем за год; в процентах к итогу)

	Всего	Мужчины	Женщины	Распределение по полу	
				мужчины	женщины
Всего в экономике	100	100	100	50	50
Руководители всех уровней, включая руководителей учреждений, организаций и предприятий	10	11	10	53	47
Специалисты высшего уровня квалификации	14	8	20	29	71
Специалисты среднего уровня квалификации	13	7	19	26	74
Работники, занятые подготовкой информации, оформлением документации, учетом и обслуживанием	3	1	6	9	91
Работники сферы обслуживания, жилищно-коммунального хозяйства, торговли и родственных видов деятельности	14	9	19	32	68
Квалифицированные работники сельского, лесного, охотничьего хозяйств, рыбоводства и рыболовства	2	2	2	59	41
Квалифицированные рабочие промышленных предприятий, художественных промыслов, строительства, транспорта, связи, геологии и разведки недр	15	25	5	82	18
Операторы, аппаратчики, машинисты установок и машин, слесари-сборщики	16	27	5	84	16
Неквалифицированные рабочие	12	11	14	43	57

¹⁾ По данным выборочного обследования населения по проблемам занятости.

Среднесписочная численность работников организаций по видам экономической деятельности

(тысяч человек)

	2005	2006	2007	2008	2009	2010
Всего	395,2	394,7	398,7	394,1	386,4	382,9
Сельское хозяйство, охота и лесное хозяйство	23,9	21,8	19,4	18,5	17,1	16,9
Сельское хозяйство, охота и предоставление услуг в этих областях	8,3	7,5	6,9	6,6	6,0	6,0
Лесное хозяйство и предоставление услуг в этой области	15,6	14,3	12,5	12,0	11,1	10,9
Рыболовство, рыбоводство	0,2	0,1	0,2	0,1	0,1	0,1
Добыча полезных ископаемых	32,5	30,6	30,6	29,3	28,3	28,0
Добыча топливно-энергетических полезных ископаемых	31,4	29,5	29,4	28,1	27,2	27,1
Добыча каменного угля	13,6	11,9	10,9	10,4	10,4	9,3
Добыча сырой нефти и природного газа, предоставление услуг в этих областях	17,9	17,6	18,5	17,7	16,9	17,7
Добыча полезных ископаемых, кроме топливно-энергетических	1,1	1,1	1,2	1,3	1,0	0,9
Добыча металлических руд	0,7	0,6	0,7	0,7	0,6	0,5
Обрабатывающие производства	32,3	31,8	33,2	31,9	28,7	28,8
Производство пищевых продуктов, включая напитки	4,2	4,2	4,2	4,1	4,0	4,3
Текстильное и швейное производство	2,0	1,9	1,9	1,7	1,6	1,5
Обработка древесины и производство изделий из дерева, кроме производства мебели	9,4	8,7	9,5	9,3	8,0	7,8
Целлюлозно-бумажное производство, издательская и полиграфическая деятельность	5,8	5,9	5,9	5,7	5,4	5,4
Производство целлюлозы, древесной массы, бумаги, картона и изделий из них	4,7	4,7	4,8	4,7	4,4	4,3
Издательская и полиграфическая деятельность	1,1	1,2	1,2	1,1	1,0	1,1
Производство нефтепродуктов	1,0	0,9	0,9	0,8	0,8	0,7
Производство прочих неметаллических минеральных продуктов	1,9	1,8	1,9	2,1	1,7	1,6
Производство готовых металлических изделий	1,1	1,1	1,3	1,1	0,9	0,8
Производство машин и оборудования	3,9	3,8	3,6	2,9	2,6	2,5
Производство и распределение электроэнергии, газа и воды	22,2	21,4	20,2	19,9	20,1	19,7
Производство, передача и распределение электроэнергии, газа, пара и горячей воды	19,1	18,3	17,4	17,3	17,5	17,2
Производство, передача и распределение электроэнергии	6,6	6,6	6,6	6,6	7,1	6,9
Производство, передача и распределение пара и горячей воды (тепловой энергии)	11,2	10,7	9,7	9,7	9,3	9,2
Сбор, очистка и распределение воды	3,2	3,1	2,8	2,6	2,6	2,5
Строительство	26,7	27,2	28,0	28,3	27,4	27,6
Оптовая и розничная торговля, ремонт автотранспортных средств, мотоциклов, бытовых изделий и предметов личного пользования	24,9	28,4	30,8	30,9	29,5	29,4
Оптовая торговля, включая торговлю через агентов, кроме торговли автотранспортными средствами и мотоциклами	8,5	9,2	9,0	9,2	8,1	7,7
Розничная торговля, кроме торговли автотранспортными средствами и мотоциклами; ремонт бытовых изделий и предметов личного пользования	14,3	16,9	19,2	19,1	18,8	19,0
Гостиницы и рестораны	4,3	4,8	5,6	5,3	5,3	5,5
Транспорт и связь	48,4	47,8	47,8	47,7	46,0	45,7
Деятельность сухопутного транспорта	28,6	28,0	27,3	26,5	26,5	26,6
Деятельность железнодорожного транспорта	13,7	13,4	12,8	12,1	11,1	10,5
Деятельность прочего сухопутного транспорта	9,3	8,9	8,8	9,0	10,0	10,6
Транспортирование по трубопроводам	5,6	5,8	5,7	5,5	5,3	5,5
Деятельность водного транспорта	0,8	0,8	0,8	0,8	0,8	0,7
Деятельность воздушного транспорта	1,2	1,2	1,2	1,3	1,3	1,5
Вспомогательная и дополнительная транспортная деятельность	9,4	9,4	10,1	11,0	9,8	9,6
Связь	8,3	8,4	8,3	8,0	7,6	7,3
Деятельность в области электросвязи	5,4	5,3	5,2	4,8	4,5	4,3
Финансовая деятельность	5,7	5,8	6,1	6,3	6,1	6,1
Операции с недвижимым имуществом, аренда и предоставление услуг	30,6	33,0	34,7	35,9	38,4	38,1
Операции с недвижимым имуществом	11,3	11,6	11,7	11,3	11,0	10,7
Научные исследования и разработки	2,2	2,3	2,3	2,2	2,0	2,0
Государственное управление и обеспечение военной безопасности, социальное страхование	35,5	34,8	36,5	37,0	37,4	36,6
Образование	52,9	51,8	50,7	48,5	48,4	47,4
Дошкольное и начальное общее образование	19,0	18,8	19,1	19,1	19,5	19,3
Основное общее, среднее (полное) общее, начальное и среднее профессиональное образование	29,3	28,3	27,2	25,1	24,4	23,7
Высшее профессиональное образование	4,1	4,2	4,1	4,0	4,0	4,0
Здравоохранение и предоставление социальных услуг	37,9	38,3	38,3	37,7	37,8	37,9
Деятельность в области здравоохранения	31,2	31,6	31,2	30,9	30,9	30,4
Предоставление прочих коммунальных, социальных и персональных услуг	17,1	17,1	16,7	16,7	15,8	15,0
Сбор сточных вод, отходов и аналогичная деятельность	5,1	5,2	5,1	5,2	5,1	4,8
Деятельность по организации отдыха и развлечений, культуры и спорта	9,5	9,6	9,4	9,3	8,6	8,2
Предоставление персональных услуг	1,6	1,5	1,5	1,6	1,6	1,5

Распределение численности занятых в экономике по возрастным группам ¹⁾
(в процентах к итогу)

	Занято в экономике - всего	В том числе в возрасте, лет							Средний возраст занятых в экономике, лет
		15-19	20-24	25-29	30-49	50-54	55-59	60-72	
Всего									
1995	100	3	10	13	62	5	4	3	37
2000	100	1	12	14	59	9	3	3	38
2001	100	2	12	14	58	9	2	3	38
2002	100	2	10	13	58	10	3	3	38
2003	100	3	11	13	57	9	4	4	38
2004	100	3	12	13	56	9	3	3	38
2005	100	3	11	14	56	10	4	2	39
2006	100	2	12	14	54	11	5	3	38
2007	100	2	12	15	53	11	5	3	38
2008	100	2	12	13	53	11	6	3	39
2009	100	2	12	13	53	11	6	4	39
2010	100	1	11	13	52	12	6	3	39
Мужчины									
1995	100	4	11	13	61	5	4	3	36
2000	100	1	13	15	58	9	2	2	37
2001	100	2	13	14	58	8	2	3	37
2002	100	2	12	14	58	9	3	2	37
2003	100	5	11	14	55	9	4	3	37
2004	100	3	13	15	55	8	3	3	37
2005	100	3	12	15	55	9	3	3	38
2006	100	2	12	14	53	10	5	3	38
2007	100	2	13	16	53	11	4	2	37
2008	100	3	13	13	52	11	6	3	38
2009	100	2	12	14	52	11	6	3	38
2010	100	2	12	14	53	11	6	3	39
Женщины									
1995	100	3	10	13	63	6	4	2	37
2000	100	1	10	13	60	8	4	3	39
2001	100	2	11	14	58	11	3	3	38
2002	100	2	9	13	58	12	3	3	39
2003	100	1	12	12	58	10	3	4	39
2004	100	2	11	12	58	10	4	2	39
2005	100	3	10	13	56	11	5	2	39
2006	100	2	11	13	55	11	4	3	39
2007	100	1	11	14	54	11	7	3	39
2008	100	1	11	13	55	11	6	3	39
2009	100	1	11	12	54	11	7	4	39
2010	100	1	11	13	52	13	6	4	40

¹⁾ По данным выборочных обследований населения по проблемам занятости: 1995 г. - на конец октября, 2000-2010 гг. - в среднем за год.

Распределение численности занятых в экономике по уровню образования ¹⁾
(в процентах к итогу)

	Занято в экономике - всего	В том числе имели образование					
		высшее профессио- нальное	неполное высшее профессио- нальное	среднее профессио- нальное	начальное профессио- нальное и среднее (полное) общее	основное общее	не имели основного общего
Всего							
1995	100	12	2	37	34	15	1
2000	100	20	3	38	29	8	2
2001	100	15	3	34	35	13	1
2002	100	18	2	37	34	8	1
2003	100	18	2	29	41	9	1
2004	100	16	3	30	43	7	1
2005	100	19	3	26	44	9	1
2006	100	19	3	28	43	8	1
2007	100	18	5	25	46	6	0,4
2008	100	22	2	28	43	5	0,2
2009	100	21	...	27	45	6	1
2010	100	23	...	27	44	5	0,4
Мужчины							
1995	100	10	2	33	36	18	1
2000	100	16	3	36	35	9	1
2001	100	12	2	31	40	15	1
2002	100	15	3	33	39	10	1
2003	100	14	2	25	47	11	1
2004	100	13	3	26	50	8	1
2005	100	15	3	22	49	10	0,5
2006	100	16	3	25	46	10	1
2007	100	13	5	20	55	7	1
2008	100	20	2	18	54	6	0,1
2009	100	17	...	21	53	8	1
2010	100	18	...	21	53	7	1
Женщины							
1995	100	15	2	41	30	11	1
2000	100	25	3	41	23	6	3
2001	100	19	3	38	29	11	0,4
2002	100	22	2	41	29	7	1
2003	100	22	2	35	34	6	1
2004	100	19	4	36	36	6	0,2
2005	100	22	3	30	38	7	1
2006	100	23	3	30	39	5	0,1
2007	100	23	5	30	36	5	0,1
2008	100	24	2	37	33	4	0,3
2009	100	25	...	33	37	5	0,3
2010	100	28	...	33	35	4	0,2

¹⁾ По данным выборочных обследований населения по проблемам занятости: 1995 г. - на конец октября, 2000-2010 гг. - в среднем за год.

Распределение численности занятых по видам экономической деятельности по уровню образования ¹⁾ в 2010 г.

(по основному месту работы; в среднем за год; в процентах к итогу)

	Всего	В том числе имели образование				
		высшее профессиональное	среднее профессиональное	начальное профессиональное	среднее (полное) общее	основное общее, не имели основного общего
Всего	100	23	27	29	15	6
Сельское хозяйство, охота и лесное хозяйство	100	9	18	38	16	20
Добыча полезных ископаемых	100	20	23	37	17	4
Обрабатывающие производства	100	13	21	40	18	8
Производство и распределение электроэнергии, газа и воды	100	15	25	38	17	5
Строительство	100	19	24	39	14	4
Оптовая и розничная торговля, ремонт автотранспортных средств, мотоциклов, бытовых изделий и предметов личного пользования	100	16	28	32	18	6
Гостиницы и рестораны	100	15	16	45	16	8
Транспорт и связь	100	16	26	32	18	8
Финансовая деятельность	100	69	19	6	5	1
Операции с недвижимым имуществом, аренда и предоставление услуг	100	44	21	19	15	1
Государственное управление и обеспечение военной безопасности, социальное страхование	100	33	27	24	13	3
Образование	100	39	32	14	9	5
Здравоохранение и предоставление социальных услуг	100	24	45	13	11	6
Предоставление прочих коммунальных, социальных и персональных услуг	100	16	31	30	17	6

¹⁾ По данным выборочных обследований населения по проблемам занятости.

Численность безработных

	1995	2000	2005	2006	2007	2008	2009	2010
				Тысяч человек				
Численность безработных ¹⁾	66,6	65,9	63,1	67,6	54,9	41,6	63,9	56,3
из них:								
студенты, учащиеся, пенсионеры	7,1	12,1	11,9	15,7	11,0	6,0	10,0	11,7
женщины	34,0	35,3	32,8	30,0	25,8	18,9	27,7	25,0
жители сельской местности	26,3	23,1	23,3	26,8	19,0	14,1	22,0	17,5
Численность безработных граждан, состоящих на регистрационном учете в государственных учреждениях службы занятости (на конец года) ²⁾	35,7	15,8	15,9	13,6	12,6	12,1	16,8	13,1
из них:								
женщины	21,4	11,0	10,0	8,5	7,8	7,0	8,5	6,9
жители сельской местности	13,2	7,8	8,0	7,3	6,8	6,4	7,7	6,5
				В % к итогу				
Численность безработных ¹⁾	100	100	100	100	100	100	100	100
из них:								
студенты, учащиеся, пенсионеры	10,6	18,4	18,8	23,2	20,0	14,5	15,7	20,8
женщины	51,0	53,5	52,0	44,3	46,9	45,4	43,4	44,5
жители сельской местности	39,5	35,0	37,0	39,6	34,6	33,8	34,4	31,1
Численность безработных граждан, состоящих на регистрационном учете в государственных учреждениях службы занятости (на конец года) ²⁾	100	100	100	100	100	100	100	100
из них:								
женщины	59,8	69,6	62,9	62,6	61,9	58,3	50,8	52,6
жители сельской местности	36,8	49,4	50,0	53,6	54,2	52,9	45,8	49,4

¹⁾ По данным выборочных обследований населения по проблемам занятости.

²⁾ По данным Управления Республики Коми по занятости населения.

Распределение численности безработных по возрастным группам ¹⁾
(в процентах к итогу)

	Безработные - всего	В том числе в возрасте, лет							Средний возраст безработных, лет
		до 20	20-24	25-29	30-49	50-54	55-59	60-72	
Всего									
1995	100	16	21	7	51	2	2	1	32
2000	100	8	17	7	51	6	5	6	37
2001	100	9	18	10	57	4	1	1	35
2002	100	16	24	15	32	8	1	4	32
2003	100	5	17	12	52	11	1	1	36
2004	100	13	14	12	47	10	2	3	35
2005	100	18	15	12	42	10	2	2	33
2006	100	13	19	10	46	5	6	1	34
2007	100	9	24	7	46	9	4	1	35
2008	100	9	25	16	38	5	2	5	34
2009	100	9	19	14	44	6	6	1	34
2010	100	12	25	15	35	7	4	2	33
Мужчины									
1995	100	9	29	10	50	...	2	...	31
2000	100	7	14	7	53	8	6	6	39
2001	100	10	17	12	54	4	...	2	34
2002	100	16	23	13	35	7	1	5	33
2003	100	3	19	12	51	14	1	...	36
2004	100	12	13	12	42	16	2	3	37
2005	100	17	12	9	49	9	2	2	35
2006	100	12	20	8	51	5	4	...	34
2007	100	10	30	3	47	5	3	1	34
2008	100	4	22	15	44	8	3	5	36
2009	100	7	21	13	44	8	7	0,4	35
2010	100	14	26	16	31	7	4	1	32
Женщины									
1995	100	22	14	5	51	4	2	2	32
2000	100	10	19	8	49	5	5	5	35
2001	100	8	18	8	60	4	2	...	35
2002	100	15	25	18	30	9	2	2	32
2003	100	8	16	12	52	8	1	2	35
2004	100	15	14	12	50	5	1	4	34
2005	100	19	17	15	36	11	1	1	32
2006	100	14	19	12	39	6	7	3	34
2007	100	8	16	12	45	14	5	...	37
2008	100	14	29	18	30	2	2	5	31
2009	100	12	16	16	45	3	5	2	34
2010	100	10	24	14	39	6	4	4	34

¹⁾ По данным выборочных обследований населения по проблемам занятости: 1995 г. - на конец октября, 2000-2010 гг. - в среднем за год.

Распределение численности безработных по уровню образования ¹⁾

(в процентах к итогу)

	Безработные - всего	В том числе имели образование					
		высшее профессиональное	неполное высшее профессиональное	среднее профессиональное	начальное профессиональное и среднее (полное) общее	основное общее	не имели основного общего
Всего							
1995	100	3	2	21	39	34	1
2000	100	4	2	32	40	16	7
2001	100	5	2	21	50	21	1
2002	100	12	2	19	45	20	2
2003	100	7	4	24	42	23	1
2004	100	8	2	29	47	12	1
2005	100	5	4	17	47	26	1
2006	100	7	1	16	56	19	1
2007	100	6	2	14	57	20	2
2008	100	8	6	11	61	15	...
2009	100	8	...	10	61	20	2
2010	100	6	...	14	58	19	3
Мужчины							
1995	100	2	2	13	36	45	2
2000	100	4	3	23	43	14	13
2001	100	4	2	16	53	24	1
2002	100	5	...	15	49	28	3
2003	100	8	4	18	42	27	1
2004	100	4	6	29	50	11	1
2005	100	4	2	13	47	32	1
2006	100	6	1	10	52	28	2
2007	100	2	2	8	57	29	3
2008	100	8	7	5	65	15	...
2009	100	4	...	9	65	20	2
2010	100	3	...	11	61	20	4
Женщины							
1995	100	4	2	27	42	24	...
2000	100	3	...	40	37	19	1
2001	100	6	2	25	48	18	1
2002	100	20	4	23	41	11	2
2003	100	6	3	32	42	18	...
2004	100	11	...	29	45	14	1
2005	100	5	7	21	47	21	...
2006	100	9	1	23	61	7	...
2007	100	11	1	20	58	10	...
2008	100	7	5	18	57	14	...
2009	100	13	...	12	55	20	1
2010	100	10	...	18	54	17	2

¹⁾ По данным выборочных обследований населения по проблемам занятости: 1995 г. - на конец октября, 2000-2010 гг. - в среднем за год.

Распределение численности безработных по способам поиска работы ¹⁾

(в процентах к итогу)

	Безработные - всего	Из них использовали способы поиска работы ²⁾				
		обращение в государственную и коммерческую службы занятости	подача объявлений в печать, отклик на объявления	обращение к друзьям, родственникам, знакомым	непосредственное обращение к администрации/ работодателю	другие способы
Всего						
1995	100	24	3	28	29	6
2000	100	44	6	43	39	15
2001	100	39	12	50	40	5
2002	100	42	15	59	33	8
2003	100	38	7	64	33	8
2004	100	44	13	44	30	4
2005	100	41	9	49	25	7
2006	100	38	13	48	32	6
2007	100	43	12	51	32	7
2008	100	40	23	60	29	11
2009	100	48	15	58	43	7
2010	100	38	20	53	29	4
Мужчины						
1995	100	18	2	35	39	7
2000	100	38	7	44	46	12
2001	100	32	12	45	41	9
2002	100	33	7	61	42	10
2003	100	38	7	62	39	12
2004	100	38	12	38	27	5
2005	100	37	11	41	31	12
2006	100	36	11	44	30	4
2007	100	37	5	57	33	6
2008	100	41	12	58	31	14
2009	100	45	15	63	47	6
2010	100	36	21	57	29	4
Женщины						
1995	100	29	4	22	19	4
2000	100	48	6	41	32	17
2001	100	45	13	55	39	1
2002	100	53	24	56	22	4
2003	100	39	7	66	26	4
2004	100	48	14	48	33	4
2005	100	45	7	56	19	2
2006	100	40	15	53	34	8
2007	100	49	21	43	30	8
2008	100	40	36	63	26	6
2009	100	52	15	51	38	9
2010	100	41	18	48	28	4

¹⁾ По данным выборочных обследований населения по проблемам занятости: 1995 г. - на конец октября, 2000-2010 гг. - в среднем за год.

²⁾ Сумма значений превышает 100 %, так как безработные указывали все использованные способы поиска работы.

Распределение численности безработных по продолжительности поиска работы ¹⁾
(в процентах к итогу)

	Безработные - всего	В том числе ищут работу				Среднее время поиска работы, месяцев
		до 1 месяца	от 1 до 6 месяцев	от 6 до 12 месяцев	более года	
Всего						
1995	100	18	51	14	18	4
2000	100	6	25	21	48	10
2001	100	6	44	19	32	8
2002	100	11	34	13	42	9
2003	100	10	27	23	40	9
2004	100	17	36	16	31	7
2005	100	15	32	18	35	8
2006	100	15	33	18	34	8
2007	100	10	39	11	40	8
2008	100	16	34	16	34	8
2009	100	21	40	15	24	6
2010	100	14	47	11	28	7
Мужчины						
1995	100	19	61	11	9	4
2000	100	10	30	22	39	9
2001	100	11	44	25	21	7
2002	100	9	38	15	39	8
2003	100	12	30	24	34	8
2004	100	12	45	10	33	8
2005	100	19	29	26	27	7
2006	100	18	29	22	32	8
2007	100	7	47	11	35	8
2008	100	11	36	19	35	8
2009	100	20	44	17	20	6
2010	100	13	48	12	27	7
Женщины						
1995	100	18	41	16	25	7
2000	100	3	21	20	57	11
2001	100	...	43	14	43	9
2002	100	13	30	10	47	9
2003	100	7	23	22	48	10
2004	100	21	29	20	30	7
2005	100	13	34	10	43	9
2006	100	12	39	13	37	8
2007	100	14	29	12	46	9
2008	100	22	33	13	32	7
2009	100	23	36	13	29	7
2010	100	16	45	10	30	7
Безработные без учащихся, студентов и пенсионеров						
1995	100	15	54	12	20	6
2000	100	3	26	22	49	10
2001	100	4	43	19	34	8
2002	100	10	36	15	39	8
2003	100	10	28	26	37	9
2004	100	13	38	18	31	8
2005	100	12	34	21	34	8
2006	100	17	31	18	34	8
2007	100	10	42	14	34	8
2008	100	15	35	18	32	8
2009	100	24	39	15	23	6
2010	100	13	49	11	27	7

¹⁾ По данным выборочных обследований населения по проблемам занятости: 1995 г. - на конец октября, 2000-2010 гг. - в среднем за год.

Численность незанятого населения, состоявшего на учете в государственных учреждениях службы занятости, по городам и районам ¹⁾

(на конец года)

	Состояло на учете граждан, не занятых трудовой деятельностью, чел	Из них признаны безработными		Из числа безработных назначено пособие по безработице		Заявленная организациями потребность в работниках, чел	Численность незанятого населения в расчете на одну заявленную вакансию, чел
		чел	в % к численности незанятых граждан	чел	в % к итогу		
Республика Коми							
2000	16662	15810	95	11831	75	3986	4,2
2001	18734	17547	94	14730	84	4924	3,8
2002	17148	16035	94	13910	87	4323	4,0
2003	16454	15809	96	13630	86	3462	4,8
2004	19461	18333	94	15934	87	4035	4,8
2005	16841	15940	95	14163	89	4532	3,7
2006	14639	13649	93	12110	89	5838	2,5
2007	14067	12602	90	10245	81	7496	1,9
2008	13520	12069	89	10242	85	4921	2,7
2009	18940	16786	89	14605	87	4089	4,6
2010	14132	13093	93	11615	89	4974	2,8
Сыктывкар							
2000	2097	1995	95	1808	91	1395	1,5
2001	2613	2268	87	2116	93	1927	1,4
2002	2220	1988	90	1932	97	1861	1,2
2003	1826	1605	88	1530	95	1071	1,7
2004	2009	1867	93	1786	96	1643	1,2
2005	1394	1310	94	1262	96	1589	0,9
2006	1289	1111	86	994	89	1748	0,7
2007	1156	1024	89	876	86	1751	0,7
2008	1420	1111	78	1015	91	1700	0,8
2009	2477	2076	84	1932	93	1100	2,3
2010	1752	1520	87	1410	93	1321	1,3
Воркута							
2000	1549	1308	84	1019	78	158	9,8
2001	1728	1483	86	1267	85	188	9,2
2002	1915	1700	89	1508	89	292	6,6
2003	2454	2356	96	1995	85	131	18,7
2004	3666	3386	92	2866	85	192	19,1
2005	2737	2655	97	2519	95	167	16,4
2006	2422	2326	96	2242	96	215	11,3
2007	2189	2019	92	1721	85	865	2,5
2008	1876	1742	93	1529	88	185	10,1
2009	2919	2249	77	1907	85	395	7,4
2010	1652	1479	90	1364	92	497	3,3
Вуктыл							
2000	434	421	97	326	77	31	14,0
2001	507	497	98	424	85	29	17,5
2002	480	457	95	399	87	72	6,7
2003	355	351	99	309	88	88	4,0
2004	437	434	99,3	396	91	62	7,0
2005	426	425	99,8	380	89	135	3,2
2006	364	364	100	336	92	67	5,4
2007	380	359	94	263	73	28	13,6
2008	377	359	95	271	75	88	4,3
2009	388	381	98	355	93	85	4,6
2010	209	193	92	178	92	17	12,3
Инта							
2000	573	499	87	426	85	264	2,2
2001	464	433	93	407	94	253	1,8
2002	851	726	85	713	98	120	7,1
2003	652	528	81	526	99,6	93	7,0
2004	1176	1057	90	1028	97	87	13,5
2005	1164	1075	92	1019	95	154	7,6
2006	698	629	90	600	95	180	3,9
2007	1033	611	59	496	81	128	8,1
2008	814	533	65	462	87	142	5,7
2009	1046	862	82	792	92	64	16,3
2010	705	634	90	583	92	50	14,1

	Состояло на учете граждан, не занятых трудовой деятельностью, чел	Из них признаны безработными		Из числа безработных назначено пособие по безработице		Заявленная организациями потребность в работниках, чел	Численность незанятого населения в расчете на одну заявленную вакансию, чел
		чел	в % к численности незанятых граждан	чел	в % к итогу		
Печора							
2000	1294	1220	94	832	68	411	3,1
2001	1377	1276	93	1019	80	343	4,0
2002	1240	1112	90	956	86	260	4,8
2003	1087	1070	98	856	80	242	4,5
2004	1234	1224	99,2	1027	84	331	3,7
2005	1042	1035	99,3	895	86	244	4,3
2006	1058	995	94	874	88	429	2,5
2007	1000	913	91	737	81	489	2,0
2008	895	811	91	679	84	394	2,3
2009	1492	1321	86	1169	88	135	11,1
2010	1080	986	91	863	88	189	5,7
Сосногорск							
2000	815	766	94	635	83	347	2,3
2001	853	798	94	704	88	491	1,7
2002	920	911	99,0	784	86	382	2,4
2003	785	784	99,9	692	88	109	7,2
2004	880	859	98	735	86	223	3,9
2005	705	692	98	614	89	339	2,1
2006	604	566	94	471	83	556	1,1
2007	781	573	73	440	77	647	1,2
2008	720	565	78	478	85	583	1,2
2009	1069	970	91	867	89	298	3,6
2010	786	737	94	685	93	377	2,1
Усинск							
2000	987	959	97	661	69	288	3,4
2001	907	824	91	678	82	207	4,4
2002	888	833	94	683	82	123	7,2
2003	883	875	99,1	769	88	199	4,4
2004	803	801	99,8	647	81	164	4,9
2005	791	789	99,7	692	88	301	2,6
2006	597	592	99,2	488	82	910	0,7
2007	499	484	97	304	63	1041	0,5
2008	505	504	99,8	350	69	205	2,5
2009	627	624	99,5	500	80	442	1,4
2010	553	542	98	397	73	493	1,1
Ухта							
2000	1261	1144	91	771	67	617	2,0
2001	921	828	90	686	83	786	1,2
2002	937	841	90	710	84	650	1,4
2003	735	670	91	548	82	848	0,9
2004	941	614	65	514	84	617	1,5
2005	1156	584	51	521	89	1044	1,1
2006	876	407	46	346	85	1168	0,8
2007	691	460	67	355	77	1775	0,4
2008	626	446	71	368	83	911	0,7
2009	1013	781	77	656	84	978	1,0
2010	711	565	79	475	84	1513	0,5
районы							
Ижемский							
2000	908	898	99	882	98	40	22,7
2001	1039	1039	100	759	73	44	23,6
2002	701	701	100	565	81	42	16,7
2003	646	646	100	585	91	33	19,6
2004	670	670	100	597	89	35	19,1
2005	652	652	100	486	75	40	16,3
2006	574	574	100	485	84	28	20,5
2007	547	534	98	428	80	32	17,1
2008	478	457	96	371	81	31	15,4
2009	524	497	95	457	92	25	21,0
2010	483	454	94	431	95	38	12,7

(продолжение)

	Состояло на учете граждан, не занятых трудовой деятельностью, чел	Из них признаны безработными		Из числа безработных назначено пособие по безработице		Заявленная организациями потребность в работниках, чел	Численность незанятого населения в расчете на одну заявленную вакансию, чел
		чел	в % к численности незанятых граждан	чел	в % к итогу		
Княжпогостский							
2000	653	653	100	482	74	17	38,4
2001	967	967	100	830	86	38	25,4
2002	756	756	100	555	73	80	9,5
2003	667	667	100	570	85	95	7,0
2004	660	660	100	557	84	125	5,3
2005	656	656	100	576	88	116	5,7
2006	587	585	99,7	529	90	111	5,3
2007	544	527	97	464	88	200	2,7
2008	546	537	98	495	92	76	7,2
2009	593	580	98	508	88	145	4,1
2010	617	587	95	516	88	82	7,5
Койгородский							
2000	234	231	99	171	74	17	13,8
2001	284	265	93	222	84	31	9,2
2002	251	237	94	213	90	18	13,9
2003	293	293	100	250	85	24	12,2
2004	389	359	92	313	87	30	13,0
2005	358	358	100	311	87	29	12,3
2006	302	302	100	264	87	47	6,4
2007	253	251	99,2	220	88	77	3,3
2008	303	269	89	205	76	75	4,0
2009	398	373	94	310	83	34	11,7
2010	310	296	95	264	89	21	14,8
Корткеросский							
2000	534	534	100	332	62	42	12,7
2001	637	636	99,8	489	77	48	13,3
2002	596	596	100	471	79	24	24,8
2003	594	594	100	478	80	31	19,2
2004	667	667	100	533	80	27	24,7
2005	626	626	100	527	84	35	17,9
2006	529	521	98	412	79	33	16,0
2007	464	451	97	355	79	36	12,9
2008	459	450	98	351	78	20	23,0
2009	696	656	94	505	77	43	16,2
2010	673	659	98	511	78	31	21,7
Прилузский							
2000	588	576	98	488	85	20	29,4
2001	909	888	98	837	94	21	43,3
2002	593	593	100	588	99,2	22	27,0
2003	633	633	100	623	98	13	48,7
2004	710	710	100	685	96	28	25,4
2005	675	675	100	647	96	25	27,0
2006	651	650	99,8	638	98	17	38,3
2007	647	635	98	537	85	38	17,0
2008	671	663	99	604	91	37	18,1
2009	866	838	97	801	96	54	16,0
2010	758	739	97	712	96	27	28,1
Сыктывдинский							
2000	534	534	100	418	78	47	11,3
2001	643	639	99,4	562	88	68	9,5
2002	579	579	100	506	87	36	16,1
2003	544	543	99,8	432	80	78	7,0
2004	634	633	99,8	535	85	44	14,4
2005	623	623	100	508	82	67	9,3
2006	663	650	98	514	79	33	20,1
2007	588	574	98	428	75	34	17,3
2008	548	514	94	383	75	105	5,2
2009	729	639	88	467	73	91	8,0
2010	554	491	89	373	76	116	4,8
Сысольский							
2000	431	421	98	280	67	25	17,2
2001	571	526	92	395	75	33	17,3
2002	454	434	96	360	83	35	13,0
2003	537	536	99,8	413	77	28	19,2
2004	596	596	100	437	73	52	11,5
2005	589	570	97	389	68	16	36,8
2006	483	476	99	374	79	22	22,0
2007	365	351	96	266	76	19	19,2
2008	353	345	98	291	84	23	15,3
2009	526	524	99,6	429	82	21	25,0
2010	516	504	98	424	84	30	17,2

ТРУД

(окончание)

	Состояло на учете граждан, не занятых трудовой деятельностью, чел	Из них признаны безработными		Из числа безработных назначено пособие по безработице		Заявленная организациями потребность в работниках, чел	Численность незанятого населения в расчете на одну заявленную вакансию, чел
		чел	в % к численности незанятых граждан	чел	в % к итогу		
Троицко-Печорский							
2000	672	659	98	388	59	36	18,7
2001	716	707	99,0	598	85	101	7,1
2002	702	698	99,4	550	79	33	21,3
2003	677	677	100	474	70	42	16,1
2004	666	665	99,8	576	87	57	11,7
2005	641	638	99,5	517	81	76	8,4
2006	597	595	99,7	482	81	79	7,6
2007	598	580	97	427	74	114	5,2
2008	679	616	91	497	81	61	11,1
2009	671	618	92	483	78	34	19,7
2010	622	593	95	481	81	48	13,0
Удорский							
2000	666	664	99,7	418	63	70	9,5
2001	618	618	100	468	76	160	3,9
2002	599	599	100	470	78	96	6,2
2003	709	709	100	567	80	261	2,7
2004	667	667	100	523	78	235	2,8
2005	529	529	100	425	80	72	7,3
2006	386	386	100	333	86	124	3,1
2007	491	479	98	397	83	75	6,5
2008	368	340	92	291	86	119	3,1
2009	627	568	91	485	85	64	9,8
2010	469	450	96	408	91	53	8,8
Усть-Вымский							
2000	706	703	99,6	571	81	64	11,0
2001	979	913	93	826	90	40	24,5
2002	755	715	95	673	94	44	17,2
2003	723	721	99,7	673	93	23	31,4
2004	767	749	98	685	91	33	23,2
2005	678	660	97	607	92	45	15,1
2006	654	640	98	576	90	24	27,3
2007	610	584	96	460	79	33	18,5
2008	634	606	96	491	81	27	23,5
2009	896	879	98	761	87	33	27,2
2010	567	550	97	488	89	26	21,8
Усть-Куломский							
2000	1270	1215	96	642	53	51	24,9
2001	1448	1389	96	963	69	72	20,1
2002	1188	1137	96	944	83	119	10,0
2003	1023	980	96	780	80	27	37,9
2004	1303	1179	90	982	83	20	65,2
2005	879	875	99,5	793	91	13	67,6
2006	876	876	100	759	87	31	28,3
2007	750	737	98	662	90	84	8,9
2008	881	842	96	766	91	96	9,2
2009	959	926	97	816	88	25	38,4
2010	805	805	100	755	94	20	40,3
Усть-Цилемский							
2000	456	410	90	281	69	46	9,9
2001	553	553	100	480	87	44	12,6
2002	523	422	81	330	78	14	37,4
2003	631	571	90	560	98	26	24,3
2004	586	536	91	512	96	30	19,5
2005	520	513	99	475	93	25	20,8
2006	429	404	94	393	97	16	26,8
2007	481	456	95	409	90	30	16,0
2008	367	359	98	345	96	43	8,5
2009	424	424	100	405	96	23	18,4
2010	310	309	100	297	96	25	12,4

¹⁾ По данным Управления Республики Коми по занятости населения, кроме данных по уровню зарегистрированной безработицы.

**Численность безработных мужчин и женщин,
состоящих на регистрационном учете, по городам и районам ¹⁾**

(на конец года; тысяч человек)

	Мужчины							Женщины						
	1995	2000	2005	2007	2008	2009	2010	1995	2000	2005	2007	2008	2009	2010
Республика Коми	14,3	4,8	5,9	4,8	5,0	8,3	6,2	21,4	11,0	10,0	7,8	7,0	8,5	6,9
Сыктывкар	2,8	0,8	0,5	0,4	0,5	1,0	0,7	2,9	1,2	0,8	0,6	0,6	1,0	0,8
Воркута	1,0	0,5	1,2	0,8	0,7	1,1	0,7	3,0	0,8	1,5	1,2	1,0	1,1	0,7
Вуктыл	0,3	0,1	0,2	0,2	0,1	0,2	0,1	0,4	0,3	0,3	0,2	0,2	0,2	0,1
Инта	0,4	0,2	0,5	0,3	0,3	0,5	0,3	0,7	0,3	0,6	0,3	0,3	0,4	0,3
Печора	1,3	0,2	0,3	0,3	0,3	0,6	0,4	1,7	1,0	0,7	0,6	0,5	0,7	0,5
Сосногорск	0,5	0,2	0,3	0,2	0,2	0,5	0,3	1,1	0,6	0,4	0,4	0,4	0,5	0,4
Усинск	0,7	0,4	0,4	0,3	0,3	0,4	0,3	1,1	0,6	0,4	0,2	0,2	0,2	0,2
Ухта	1,0	0,3	0,2	0,1	0,2	0,4	0,3	2,4	0,8	0,4	0,3	0,3	0,4	0,3
районы														
Ижемский	0,8	0,4	0,3	0,3	0,2	0,3	0,2	0,7	0,5	0,3	0,3	0,2	0,2	0,2
Княжпогостский	0,4	0,2	0,3	0,2	0,3	0,3	0,3	0,7	0,5	0,4	0,3	0,3	0,3	0,3
Койгородский	0,3	0,1	0,2	0,1	0,1	0,2	0,2	0,2	0,1	0,2	0,1	0,2	0,2	0,1
Корткеросский	0,8	0,1	0,2	0,1	0,2	0,3	0,3	0,8	0,4	0,4	0,3	0,3	0,4	0,4
Прилузский	0,4	0,2	0,2	0,3	0,3	0,4	0,4	0,5	0,4	0,4	0,4	0,4	0,4	0,4
Сыктывдинский	0,2	0,1	0,2	0,2	0,2	0,3	0,3	0,5	0,4	0,4	0,3	0,3	0,3	0,2
Сысольский	0,4	0,1	0,3	0,1	0,1	0,3	0,3	0,4	0,3	0,3	0,2	0,2	0,3	0,2
Троицко-Печорский	0,2	0,2	0,2	0,2	0,2	0,2	0,3	0,8	0,5	0,5	0,4	0,4	0,4	0,3
Удорский	0,3	0,1	0,1	0,1	0,1	0,3	0,2	1,0	0,6	0,4	0,4	0,3	0,3	0,3
Усть-Вымский	0,7	0,2	0,2	0,3	0,3	0,5	0,3	0,6	0,5	0,4	0,3	0,3	0,4	0,3
Усть-Куломский	1,3	0,3	0,2	0,1	0,2	0,3	0,3	1,5	0,9	0,7	0,6	0,6	0,6	0,5
Усть-Цилемский	0,5	0,1	0,2	0,2	0,2	0,3	0,2	0,4	0,3	0,3	0,2	0,2	0,2	0,1

¹⁾ По данным Управления Республики Коми по занятости населения.

**Трудоустройство населения
государственными учреждениями службы занятости ¹⁾ в 2007-2010 гг.
(человек)**

	Обратилось за содействием в поиске подходящей работы				Нашли работу (доходное занятие)				В % от числа обратившихся			
	2007	2008	2009	2010	2007	2008	2009	2010	2007	2008	2009	2010
Численность граждан, обратившихся за содействием в поиске подходящей работы	75566	73990	80606	71651	57873	53656	46577	44315	76,6	72,5	57,8	61,8
в том числе:												
занятые граждане	21883	24326	17784	16941	20675	21849	16378	13190	94,5	89,8	92,1	77,9
не занятые граждане	53683	49664	62822	54710	37198	31807	30199	31125	69,3	64,0	48,1	56,9
из общей численности граждан, обратившихся за содействием в поиске подходящей работы по отдельным категориям:												
учащиеся, желающие работать в свободное от учебы время	14384	14254	11638	11959	14009	13864	11314	11717	97,4	97,3	97,2	98,0
граждане в возрасте 14-29 лет	39835	39300	41189	37382	32034	30374	26370	25070	80,4	77,3	64,0	67,1
относящиеся к категории инвалидов	2548	2400	2540	2234	1405	1158	902	866	55,1	48,3	35,5	38,8
относящиеся к категории пенсионеров	2486	2965	3066	2390	1111	1487	1001	696	44,7	50,2	32,6	29,1
ранее не работавшие (ищущие работу впервые)	25793	24211	21661	21153	21615	19836	16216	15774	83,8	81,9	74,9	74,6

¹⁾ По данным Управления Республики Коми по занятости населения.

**Состав экономически неактивного населения
в трудоспособном возрасте ¹⁾**

(в среднем за год; в процентах к итогу)

	2005	2006	2007	2008	2009	2010
Экономически неактивное население в трудоспособном возрасте - всего	100	100	100	100	100	100
из него:						
не выразили желание работать	57	63	74	65	57	61
в том числе:						
студенты, учащиеся дневной формы обучения	29	28	29	32	23	22
пенсионеры	19	21	29	22	22	25
лица, ведущие домашнее хозяйство	3	7	8	7	7	6
другие	6	6	8	5	5	8
выразили желание работать	43	37	26	35	44	39
в том числе:						
ищут работу, но не готовы приступить к ней	6	4	5	4	5	22
не ищут работу	37	33	20	32	39	17

¹⁾ По данным выборочных обследований населения по проблемам занятости.

ПРИЕМ И ВЫБЫТИЕ РАБОТНИКОВ, ИСПОЛЬЗОВАНИЕ РАБОЧЕГО ВРЕМЕНИ

Информация о приеме и выбытии работников, об использовании рабочего времени приведена без субъектов малого предпринимательства.

Прием и выбытие работников по видам экономической деятельности (в течение года)

	2009				2010			
	принято		выбыло		принято		выбыло	
	чел	в % от средне- списоч- ной числен- ности	чел	в % от средне- списоч- ной числен- ности	чел	в % от средне- списоч- ной числен- ности	чел	в % от средне- списоч- ной числен- ности
Всего	86607	29	99698	33	82269	28	85964	29
Сельское хозяйство, охота и лесное хозяйство	3664	38	7108	74	3456	38	4613	50
Сельское хозяйство, охота и предоставление услуг в этой области	1752	41	2164	50	1427	34	1536	37
Лесное хозяйство и предоставление услуг в этой области	1912	37	4944	94	2029	41	3077	61
Рыболовство, рыбоводство	27	28	31	33	10	11	16	18
Добыча полезных ископаемых	6817	21	11088	35	9535	32	10163	34
Добыча топливно-энергетических полезных ископаемых	6508	21	10526	34	9306	32	9882	34
Добыча каменного угля	2333	18	4828	36	4185	36	4827	42
Добыча сырой нефти и природного газа, предоставление услуг в этих областях	4175	24	5698	32	5121	30	5055	29
Добыча полезных ископаемых, кроме топливно-энергетических	309	34	562	61	229	31	281	38
Добыча металлических руд	68	11	192	31	110	20	148	27
Обрабатывающие производства	7048	32	7939	36	6975	34	7922	39
Производство пищевых продуктов, включая напитки	611	31	518	26	753	35	683	32
Текстильное и швейное производство	231	21	329	31	365	37	344	34
Обработка древесины и производство изделий из дерева, кроме производства мебели	3387	39	3597	42	3519	47	3867	52
Целлюлозно-бумажное производство; издательская и полиграфическая деятельность	1364	24	1747	31	1399	26	1709	32
Производство целлюлозы, древесной массы, бумаги, картона и изделий из них	1319	25	1684	32	1360	27	1659	33
Издательская и полиграфическая деятельность	45	11	63	15	39	10	50	13
Производство нефтепродуктов	81	11	83	11	37	5	74	10
Производство прочих неметаллических минеральных продуктов	248	19	650	50	348	39	480	54
Производство готовых металлических изделий	75	12	480	76	104	25	172	41
Производство машин и оборудования	374	42	165	19	165	17	282	30
Производство и распределение электроэнергии, газа и воды	6985	31	9554	43	7166	34	6504	31
Производство, передача и распределение электроэнергии, газа, пара и горячей воды	5571	30	7760	41	6617	37	5899	33
Производство, передача и распределение электроэнергии	1437	24	1958	33	1199	21	1389	24
Производство, передача и распределение пара и горячей воды (тепловой энергии)	3989	34	5658	49	5228	47	4355	39
Сбор, очистка и распределение воды	1414	40	1794	50	549	18	605	20
Строительство	5605	50	7747	69	8404	55	6442	43
Оптовая и розничная торговля; ремонт автотранспортных средств, мотоциклов, бытовых изделий и предметов личного пользования	6907	67	6009	58	3633	46	4015	51

	2009				2010			
	принято		выбыло		принято		выбыло	
	чел	в % от средне-списочной численности	чел	в % от средне-списочной численности	чел	в % от средне-списочной численности	чел	в % от средне-списочной численности
Оптовая торговля, включая торговлю через агентов, кроме торговли автотранспортными средствами и мотоциклами	4533	89	2762	54	1952	49	1798	45
Розничная торговля, кроме торговли автотранспортными средствами и мотоциклами; ремонт бытовых изделий и предметов личного пользования	2120	44	2973	62	1244	38	1983	60
Гостиницы и рестораны	1191	96	553	45	598	33	778	42
Транспорт и связь	9592	25	11862	31	10795	29	11296	30
Деятельность сухопутного транспорта	4745	20	6188	26	7041	31	6922	31
Деятельность железнодорожного транспорта	1752	17	2890	28	3936	40	4004	41
Деятельность прочего сухопутного транспорта	2030	39	2448	47	2302	49	1962	42
Транспортирование по трубопроводам	963	12	850	11	803	10	956	12
Деятельность водного транспорта	223	33	240	36	193	32	320	53
Деятельность воздушного транспорта	412	15	497	18	897	32	574	20
Вспомогательная и дополнительная транспортная деятельность	2267	44	2666	51	1089	23	1412	29
Связь	1945	28	2271	33	1575	24	2068	32
Финансовая деятельность	1412	24	1558	26	1410	24	1497	25
Операции с недвижимым имуществом, аренда и предоставление услуг	7721	45	8143	48	6393	37	6624	39
Операции с недвижимым имуществом	3540	78	3441	76	2622	63	2899	70
Научные исследования и разработки	252	11	313	14	319	14	349	15
Государственное управление и обеспечение военной безопасности; социальное страхование	6385	17	6184	17	4350	12	4717	13
Образование	11701	26	10974	24	9360	21	10803	24
Здравоохранение и предоставление социальных услуг	8113	22	7630	21	8081	22	8037	22
Предоставление прочих коммунальных, социальных и персональных услуг	3439	38	3318	37	2103	24	2537	29
Сбор сточных вод, отходов и аналогичная деятельность	1014	153	830	125	430	51	542	65
Деятельность общественных объединений	94	44	61	28	59	21	64	23
Деятельность по организации отдыха и развлечений, культуры и спорта	2051	27	2112	27	1462	20	1663	23
Предоставление персональных услуг	280	61	315	68	152	44	268	77

Неполная занятость работников организаций

Годы	Численность работников, работавших неполный рабочий день (неделю) по инициативе администрации		Численность работников, которым были предоставлены отпуска по инициативе администрации	
	тыс чел	в % от среднесписочной численности	тыс чел	в % от среднесписочной численности
2000	5,6	1,5	8,0	2,1
2001	7,0	1,8	5,2	1,4
2002	8,1	2,2	4,9	1,3
2003	3,8	1,1	2,5	0,7
2004	2,9	0,8	1,9	0,6
2005	1,8	0,5	2,1	0,6
2006	1,2	0,4	1,5	0,5
2007	1,7	0,5	0,7	0,2
2008	1,7	0,5	0,5	0,2
2009	4,1	1,4	0,6	0,2

Неотработанное время работниками организаций, неполностью занятыми в производстве

Годы	Неотработанное время по инициативе администрации					Общий фонд неотработанного рабочего времени по инициативе администрации		
	работниками, работавшими неполный рабочий день (неделю)			в связи с отпусками		тыс человеко-часов	в расчете на одного среднего рабочего, часов	в пересчете на условных работников с полным рабочим временем, тыс чел
	всего, тыс человеко-часов	в расчете на одного работника, который работал в этом режиме, часов	в расчете на одного среднего рабочего, часов	всего, тыс человеко-дней	в расчете на одного работника, который был в отпуске, дней			
2000	496,8	89	1,3	135,6	17	1581,3	4,2	0,8
2001	483,7	69	1,3	111,8	22	1378,4	3,7	0,7
2002	558,8	69	1,5	99,0	20	1350,7	3,6	0,7
2003	375,5	99	1,1	39,3	16	690,1	1,9	0,3
2004	337,1	118	1,0	33,4	18	604,6	1,8	0,3
2005	344,2	192	1,0	30,3	15	587,0	1,8	0,3
2006	92,9	74	0,3	24,1	16	285,9	0,9	0,1
2007	74,0	43	0,2	12,7	17	175,5	0,5	0,1
2008	162,5	95	0,5	12,9	26	266,0	0,8	0,1
2009	480,7	119	1,6	20,7	37	646,1	2,2	0,3

УСЛОВИЯ ТРУДА, ПРОИЗВОДСТВЕННЫЙ ТРАВМАТИЗМ

Информация об условиях труда работников организаций приведена без субъектов малого предпринимательства.

Удельный вес численности работников, занятых во вредных и опасных условиях труда

(на конец года; в процентах от общей численности работников соответствующего вида деятельности)

	2005	2006	2007	2008	2009	2010
Работали в условиях, не отвечающих гигиеническим нормативам условий труда						
Добыча полезных ископаемых	42,0	51,1	50,0	55,4	58,5	56,3
Обрабатывающие производства	37,6	40,3	43,3	43,6	53,4	57,2
Производство и распределение электроэнергии, газа и воды	32,5	35,7	37,5	41,2	48,5	54,3
Строительство	18,3	20,8	25,4	25,8	22,9	28,0
Транспорт и связь	27,0	30,7	34,9	36,5	37,5	32,3
Заняты на тяжелых работах						
Добыча полезных ископаемых	26,7	28,9	27,8	32,2	32,4	35,7
Обрабатывающие производства	14,0	12,4	11,2	8,6	10,3	14,4
Производство и распределение электроэнергии, газа и воды	7,3	6,4	11,4	12,1	13,5	14,4
Строительство	9,5	11,9	14,7	11,8	12,0	14,6
Транспорт и связь	7,4	6,4	11,0	8,8	10,9	10,5
Работали на оборудовании, не отвечающем требованиям охраны труда						
Добыча полезных ископаемых	0,1	0,1	1,1	1,6	0,2	0,4
Обрабатывающие производства	0,0	0,2	0,3	0,3	0,4	0,3
Производство и распределение электроэнергии, газа и воды	0,4	0,3	2,0	2,1	2,1	1,9
Строительство	0,0	1,8	1,3	1,3	0,4	1,9
Транспорт и связь	0,9	0,6	0,7	0,6	1,0	1,3
Заняты на работах, связанных с напряженностью трудового процесса						
Добыча полезных ископаемых	33,6	35,6	18,3	12,6
Обрабатывающие производства	8,8	13,2	14,5	15,1
Производство и распределение электроэнергии, газа и воды	7,2	9,4	11,6	14,4
Строительство	4,9	4,8	7,0	8,8
Транспорт и связь	8,8	10,8	14,8	13,8

Удельный вес численности работников, занятых во вредных и опасных условиях труда, по видам воздействующих производственных факторов

(на конец года; в процентах от общей численности работников соответствующего вида деятельности)

	Всего работали в условиях, не отвечающих гигиеническим нормативам условий труда		Работали в условиях повышенного (ной)							
			уровня шума, ультра- и инфразвуков		уровня вибрации		запыленности воздуха рабочей зоны		загазованности воздуха рабочей зоны	
	2009	2010	2009	2010	2009	2010	2009	2010	2009	2010
Добыча полезных ископаемых	58,5	56,3	35,1	33,6	10,1	6,2	18,1	15,9	4,6	4,7
Добыча топливно-энергетических полезных ископаемых	59,1	56,4	35,2	33,6	10,0	6,1	18,5	16,2	4,7	4,8
Добыча каменного угля	76,6	72,0	45,8	39,1	15,4	8,8	44,4	37,1	2,9	2,2
Добыча сырой нефти и природного газа, предоставление услуг в этих областях	47,2	45,6	27,9	29,7	6,4	4,3	0,8	1,8	5,9	6,7
Добыча полезных ископаемых, кроме топливно-энергетических	37,3	51,1	32,7	35,9	11,2	9,6	3,2	3,8	0,6	0,7
Обрабатывающие производства	53,4	57,2	26,1	31,6	3,8	2,8	4,4	4,2	7,2	7,9
Производство пищевых продуктов, включая напитки	20,2	19,4	9,9	9,3	0,4	0,4	2,2	1,9	0,1	-
Текстильное и швейное производство	27,2	26,3	23,7	23,6	0,7	0,7	1,2	0,4	0,1	0,2
Обработка древесины и производство изделий из дерева, кроме производства мебели	71,1	63,8	19,5	24,7	8,2	4,6	6,0	4,7	3,0	3,5
Производство целлюлозы, древесной массы, бумаги, картона и изделий из них	58,1	72,9	43,3	54,8	1,2	2,4	6,2	6,5	14,9	15,7
Производство нефтепродуктов	21,2	64,1	12,7	26,7	0,5	1,7	-	5,6	-	8,0
Производство прочих неметаллических минеральных продуктов	15,9	24,6	10,5	12,9	3,1	3,9	3,6	3,2	1,8	7,0
Производство готовых металлических изделий	63,9	64,1	53,0	55,9	8,4	10,5	0,2	0,3	16,0	16,9
Производство машин и оборудования	53,5	60,0	35,0	45,5	2,1	2,2	4,1	4,0	7,3	5,2
Производство и распределение электроэнергии, газа и воды	48,5	54,3	26,4	29,5	6,9	7,7	5,8	7,9	7,8	9,6
Строительство	22,9	28,0	10,6	12,9	4,6	5,0	1,6	2,3	2,8	3,4
Транспорт и связь	37,5	32,3	18,1	14,8	8,5	5,6	0,3	0,2	1,5	2,1
Связь	2,0	1,9	0,5	0,2	0,0	0,0	0,1	0,1	0,2	0,2

Удельный вес численности работников, занятых во вредных и опасных условиях труда в государственных и негосударственных организациях ¹⁾

(на конец года; в процентах от общей численности работников соответствующего вида деятельности и формы собственности)

	Работали в условиях, не отвечающих гигиеническим нормативам условий труда		Занятые на тяжелых работах		Работали на оборудовании, не отвечающем требованиям охраны труда		Занятые на работах, связанных с напряженностью трудового процесса	
	2009	2010	2009	2010	2009	2010	2009	2010
Добыча полезных ископаемых	58,5	56,3	32,4	35,7	0,2	0,4	18,3	12,6
Государственная собственность	1,2	15,1	60,5	55,8	-	-	11,6	-
Негосударственная собственность	58,7	56,4	32,4	35,6	0,2	0,4	18,3	12,7
Обрабатывающие производства	53,4	57,2	10,3	14,4	0,4	0,3	14,5	15,1
Государственная собственность	53,2	60,8	25,4	28,5	3,3	3,9	2,8	3,0
Негосударственная собственность	53,4	56,9	9,1	13,5	0,2	0,0	15,4	15,9
Производство и распределение электроэнергии, газа и воды	48,5	54,3	13,5	14,4	2,1	1,9	11,6	14,4
Государственная собственность	43,7	48,7	18,1	7,1	0,3	0,6	9,1	2,8
Негосударственная собственность	51,5	55,1	10,6	15,5	3,2	2,1	13,1	16,0
Строительство	22,9	28,0	12,0	14,6	0,4	1,9	7,0	8,8
Государственная собственность	56,5	32,2	19,2	9,8	2,2	2,4	14,2	14,7
Негосударственная собственность	21,6	27,8	11,7	14,8	0,4	1,8	6,7	8,6
Транспорт и связь	37,5	32,3	10,9	10,5	1,0	1,3	14,8	13,8
Государственная собственность	47,1	35,1	14,5	14,1	1,6	2,5	18,7	13,5
Негосударственная собственность	28,0	30,0	7,4	7,6	0,4	0,3	11,0	14,0

¹⁾ Данные по государственной собственности приводятся с учетом муниципальной собственности.

Удельный вес численности мужчин и женщин, занятых во вредных и опасных условиях труда

(на конец года; в процентах от общей численности работников соответствующего пола
и вида экономической деятельности)

	Добыча полезных ископаемых		Обрабатывающие производства		Производство и распределение электроэнергии, газа и воды		Строительство		Транспорт и связь	
	2009	2010	2009	2010	2009	2010	2009	2010	2009	2010
Работали в условиях, не отвечающих гигиеническим нормативам условий										
труда - всего	58,5	56,3	53,4	57,2	48,5	54,3	22,9	28,0	37,5	32,3
мужчины	64,2	61,9	62,5	64,8	57,0	61,9	23,2	28,7	46,5	38,6
женщины	40,5	36,5	37,3	42,9	32,0	38,4	20,7	21,4	19,5	18,6
Работали в условиях повышенного (ной):										
уровня шума, ультра- и инфразвуков - всего										
мужчины	35,1	33,6	26,1	31,6	26,4	29,5	10,6	12,9	18,1	14,8
женщины	39,1	37,8	32,5	36,8	30,4	33,6	11,5	13,8	24,1	18,1
уровня вибрации - всего										
мужчины	22,2	19,2	14,8	21,9	18,5	21,1	5,6	4,5	6,2	7,4
женщины	10,1	6,2	3,8	2,8	6,9	7,7	4,6	5,0	8,5	5,6
запыленности воздуха										
мужчины	18,1	15,9	4,4	4,2	5,8	7,9	1,6	2,3	0,3	0,2
женщины	21,8	18,0	4,9	5,0	7,2	10,0	1,6	2,2	0,4	0,3
загазованности воздуха рабочей зоны - всего										
мужчины	4,6	4,7	7,2	7,9	7,8	9,6	2,8	3,4	1,5	2,1
женщины	5,2	5,5	8,9	9,6	9,5	11,5	2,9	3,3	1,9	2,9
уровня неионизирующего излучения - всего										
мужчины	2,1	2,9	1,4	2,9	4,5	6,5	1,6	1,8	1,8	1,6
женщины	1,8	2,9	0,7	2,0	5,2	6,4	1,2	1,5	1,2	0,9
уровня ионизирующего излучения - всего										
мужчины	0,1	0,1	0,4	0,0	0,2	0,2	0,1	0,1	0,1	0,0
женщины	0,1	0,1	0,6	0,0	0,4	0,4	0,0	0,0	0,0	-
Заняты на тяжелых работах - всего										
мужчины	32,4	35,7	10,3	14,4	13,5	14,4	12,0	14,6	10,9	10,5
женщины	38,4	40,9	13,7	15,6	16,6	18,1	13,0	15,3	14,7	13,6
Работали на оборудовании, не отвечающем требованиям охраны труда - всего										
мужчины	0,2	0,4	0,4	0,3	2,1	1,9	0,4	1,9	1,0	1,3
женщины	0,3	0,4	0,5	0,2	2,9	2,4	0,5	2,1	1,3	1,7
Занятые на работах, связанных с напряженностью трудового процесса - всего										
мужчины	-	0,4	0,3	0,4	0,5	1,0	-	-	0,3	0,4
женщины	18,3	12,6	14,5	15,1	11,6	14,4	7,0	8,8	14,8	13,8
мужчины	22,6	15,3	15,1	15,7	14,7	18,6	7,6	9,5	20,4	17,9
женщины	4,7	3,4	13,5	14,0	5,6	5,5	2,9	2,3	3,6	4,9

Удельный вес численности работников, имеющих право на компенсации за работу во вредных и опасных условиях труда

(на конец года; в процентах от общей численности работников соответствующего вида деятельности)

	2005	2006	2007	2008	2009	2010
Работники, занятые во вредных и опасных условиях труда ¹⁾	49,3	48,9	50,8	53,2	53,6	52,5
Добыча полезных ископаемых	69,7	69,4	70,2	76,5	73,3	76,8
Обрабатывающие производства	48,2	51,1	51,3	53,2	58,2	56,3
Производство и распределение электроэнергии, газа и воды	49,4	52,4	56,5	58,5	56,1	54,5
Строительство	32,8	32,9	41,3	41,7	48,7	44,6
Транспорт и связь	37,5	36,0	36,2	35,1	35,9	33,9
Работники, которые за работу во вредных и опасных условиях труда имели право:						
на дополнительные отпуска	38,4	37,0	39,0	41,8	41,6	39,4
Добыча полезных ископаемых	61,6	61,0	64,8	71,7	66,6	65,5
Обрабатывающие производства	19,0	19,8	20,2	26,3	29,3	29,6
Производство и распределение электроэнергии, газа и воды	36,7	38,2	40,2	40,8	38,1	39,5
Строительство	21,8	24,1	32,8	32,5	41,5	38,0
Транспорт и связь	32,8	30,1	29,3	28,0	28,8	24,7
на сокращенный рабочий день	6,4	6,0	5,9	4,6	5,9	6,2
Добыча полезных ископаемых	21,0	20,1	19,3	14,6	19,6	21,1
Обрабатывающие производства	1,0	1,1	1,0	1,0	1,0	1,8
Производство и распределение электроэнергии, газа и воды	0,2	0,1	0,0	0,0	-	-
Строительство	0,2	0,1	2,3	0,8	1,6	0,7
Транспорт и связь	2,2	2,0	1,4	1,4	1,6	2,1
на бесплатное лечебно-профилактическое питание	0,2	0,3	0,1	0,3	0,1	0,2
Добыча полезных ископаемых	0,2	0,6	-	-	-	-
Обрабатывающие производства	0,8	0,6	0,7	0,7	0,8	0,6
Производство и распределение электроэнергии, газа и воды	0,0	0,0	-	-	-	-
Строительство	0,3	0,4	0,2	0,1	0,1	0,1
Транспорт и связь	-	-	-	0,5	-	0,1
на бесплатное получение молока или других равноценных пищевых продуктов	22,7	22,6	23,7	23,4	22,1	21,0
Добыча полезных ископаемых	32,0	29,5	33,0	36,6	35,6	39,7
Обрабатывающие производства	30,5	31,0	33,8	30,0	32,5	28,3
Производство и распределение электроэнергии, газа и воды	26,6	30,9	32,7	32,7	31,2	28,0
Строительство	15,8	16,8	18,8	14,4	12,5	8,1
Транспорт и связь	11,7	11,8	9,4	7,6	5,6	4,8
на оплату труда в повышенном размере	18,2	20,9	20,3	21,4	23,7	26,3
Добыча полезных ископаемых	8,3	20,3	12,4	14,5	17,8	20,3
Обрабатывающие производства	34,8	35,1	34,5	36,6	42,1	43,2
Производство и распределение электроэнергии, газа и воды	29,3	30,2	40,4	41,2	42,1	44,4
Строительство	7,6	5,4	11,4	12,8	12,4	13,2
Транспорт и связь	16,6	15,4	14,4	13,4	15,5	19,1
на досрочное назначение трудовой пенсии по старости	18,2	20,3	20,1	21,7	20,6	21,0
Добыча полезных ископаемых	38,4	47,1	46,6	48,6	46,8	50,2
Обрабатывающие производства	26,1	12,4	11,9	11,6	12,8	14,2
Производство и распределение электроэнергии, газа и воды	6,2	6,9	10,4	9,9	10,9	12,9
Строительство	5,9	9,2	11,3	15,2	9,5	11,6
Транспорт и связь	11,9	12,9	10,8	11,5	11,9	9,3

¹⁾ Приведена численность работников, которым установлен хотя бы один вид льгот или компенсаций.

Травматизм на производстве

(человек)

	1980	1985	1990	1995	2000	2005	2006	2007	2008	2009	2010
Численность пострадавших при несчастных случаях на производстве с утратой трудоспособности на один рабочий день и более и со смертельным исходом:											
всего	7204	5665	6097	3849	3069	1399	1160	955	816	668	533
на 1 000 работающих	12,2	9,1	10,3	11,7	11,0	6,1	5,2	4,4	3,9	3,3	2,9
Численность пострадавших при несчастных случаях на производстве со смертельным исходом:											
всего	147	96	103	96	78	33	25	46	25	26	21
на 1 000 работающих	0,249	0,154	0,175	0,292	0,279	0,144	0,113	0,212	0,120	0,128	0,115

**Численность пострадавших на производстве
по видам экономической деятельности за 2010 г.**

	Человек		На 1 000 работающих	
	всего пострадавших на производстве	в том числе со смертельным исходом	всего пострадавших на производстве	в том числе со смертельным исходом
Всего	533	21	2,9	0,115
Сельское хозяйство и лесное хозяйство	61	6	5,3	0,522
Рыболовство	-	-	-	-
Добыча полезных ископаемых	126	7	4,5	0,251
Обрабатывающие производства	85	1	3,8	0,045
Производство и распределение электроэнергии, газа и воды	23	1	1,3	0,059
Строительство	53	2	2,8	0,105
Оптовая и розничная торговля, ремонт автотранспортных средств, мотоциклов, бытовых изделий и предметов личного пользования	6	-	0,9	-
Деятельность гостиниц и прочих мест временного проживания	-	-	-	-
Транспорт и связь	83	3	2,2	0,081
Операции с недвижимым имуществом, аренда и предоставление услуг	24	1	2,9	0,122
Здравоохранение и предоставление социальных услуг	61	-	2,1	-
Предоставление прочих коммунальных, социальных и персональных услуг	11	-	3,8	-

Профессиональные заболевания (отравления)

(человек)

	1995	2000	2005	2006	2007	2008	2009	2010
Численность больных с впервые установленным профессиональным заболеванием (отравлением):								
всего	582	234	315	313	345	281	236	255
на 1 000 работающих	1,1	0,6	0,8	0,8	0,9	0,7	0,6	0,7

МЕТОДОЛОГИЧЕСКИЕ ПОЯСНЕНИЯ

Данные о численности экономически активного населения, занятых и безработных получены по материалам обследований населения по проблемам занятости, проводившихся статистическими органами Российской Федерации. Обследование проводится с 1992 г.: в 1992-1994, 1997, 1998 гг. раз в год по состоянию на последнюю неделю октября, в 1995 г. было проведено 2 обследования - на последнюю неделю марта и октября, в 1996 г. - по состоянию на последнюю неделю марта; с 1999 г. обследование проводится с квартальной периодичностью по состоянию на последнюю неделю второго месяца квартала (на конец февраля, мая, августа, ноября).

Начиная с сентября 2009 г., обследование по проблемам занятости проводится ежемесячно по состоянию на вторую неделю месяца.

Обследование проводится на основе выборочного метода наблюдения с последующим распространением итогов на всю численность населения обследуемого возраста. Единицами наблюдения являются домашние хозяйства и лица в возрасте 15-72 года - члены этих хозяйств.

С 1995 г. и до 2007 г. в качестве основы выборки использовались материалы микропереписи населения 1994 года. Начиная с 2008 г., при формировании выборочной совокупности были использованы итоги Всероссийской переписи населения 2002 г., также обследованием были охвачены все города и районы республики.

Экономически активное население - лица в возрасте, установленном для измерения экономической активности населения, которые в рассматриваемый период (обследуемую неделю) считаются занятыми или безработными.

Занятые в экономике - лица, которые в рассматриваемый период выполняли оплачиваемую работу по найму, а также приносящую доход работу не по найму как с привлечением, так и без привлечения наемных работников. В численность занятых включаются лица, которые выполняли работу в качестве помогающих на семейном предприятии, лица, которые временно отсутствовали на работе, а также лица, занятые в домашнем хозяйстве производством товаров и услуг для реализации.

Среднегодовая численность занятых в экономике формируется по основной работе один раз в год при составлении баланса трудовых ресурсов на основе сведений организаций, материалов выборочного обследования населения по проблемам занятости, данных органов исполнительной власти, досчетов численности занятых, не выявленной при проведении выборочного обследования населения по проблемам занятости.

Среднесписочная численность работников организаций определяется путем суммирования списочной численности работников за каждый календарный день месяца (года), включая праздничные и выходные дни, и деления полученной суммы на число календарных дней месяца (года). С 2006 г. группировки по видам деятельности представляют совокупность соответствующих фактических видов деятельности, осуществляемых организациями, независимо от их основного вида деятельности.

Безработные (применительно к стандартам Международной организации труда) - лица в возрасте, установленном для измерения экономической активности населения, которые в рассматриваемый период удовлетворяли одновременно следующим критериям:

не имели работы (доходного занятия);

занимались поиском работы, то есть обращались в государственную или коммерческую службу занятости, использовали или помещали объявления в печати, непосредственно обращались к администрации организации или работодателю, использовали личные связи и т.д. или предпринимали шаги к организации собственного дела;

были готовы приступить к работе;

учащиеся, студенты, пенсионеры и инвалиды учитываются в качестве безработных, если занимаются поиском работы и готовы приступить к ней.

Безработные, состоящие на регистрационном учете в государственных учреждениях службы занятости - трудоспособные граждане, не имеющие работы и заработка (трудового дохода), проживающие на территории РФ, зарегистрированные в центре занятости по месту жительства в целях поиска подходящей работы, ищущие работу, готовые приступить к ней.

Данные о численности зарегистрированных безработных разрабатываются государственными учреждениями службы занятости с 1991 года.

Уровень экономической активности среди населения определенной возрастной группы - удельный вес численности экономически активного населения в общей численности населения соответствующей возрастной группы (в процентах).

Уровень занятости среди населения определенной возрастной группы - удельный вес численности занятого населения в общей численности населения соответствующей возрастной группы (в процентах).

Уровень безработицы населения определенной возрастной группы - удельный вес численности безработных в численности экономически активного населения соответствующей возрастной группы (в процентах).

Уровень зарегистрированной безработицы - отношение численности безработных, состоящих на регистрационном учете в государственных учреждениях службы занятости, к численности экономически активного населения (в процентах).

Численность граждан, обратившихся за содействием в поиске подходящей работы в государственные учреждения службы занятости - численность населения, обратившегося в рассматриваемый период в службу занятости в целях поиска работы, включая занятых лиц, желающих иметь место работы или иметь вторую работу, а также студентов и учащихся, желающих работать в свободное от учебы время.

Не занятые граждане - граждане, не относящиеся к категории занятых в соответствии с Законом Российской Федерации от 19 апреля 1991 г. №1032-1 «О занятости населения в Российской Федерации», статья 2.

Численность трудоустроенных граждан - общая численность лиц, получивших в рассматриваемый период работу при содействии государственных учреждений службы занятости.

Заявленная организациями потребность в работниках - число вакансий, сообщенных предприятиями и организациями в государственные учреждения службы занятости.

В число **принятых** работников включаются лица, зачисленные в отчетном периоде на предприятие, в учреждение, организацию приказом (распоряжением) о приеме на работу. В число **выбывших** включаются все работники, оставившие работу на данном предприятии независимо от причин выбытия, уход (выбытие) которых оформлен приказом (распоряжением).

Сведения о состоянии условий труда и компенсациях за работу во вредных и (или) опасных условиях труда представляют организации осуществляющие деятельность по добыче полезных ископаемых, в обрабатывающих производствах, в строительстве, на транспорте и связи (кроме субъектов малого предпринимательства).

Удельный вес работников, работающих в условиях, не отвечающих санитарно-гигиеническим нормам, исчисляется делением численности работников, испытывающих воздействие хотя бы одного вредного производственного фактора в пределах, превышающих установленные санитарно-гигиенические нормы, на общую численность работников соответствующих видов экономической деятельности (в процентах).

Удельный вес работников, занятых на тяжелых работах, исчисляется делением численности работников, физическая нагрузка которых за смену превышает нормы предельно допустимых нагрузок при подъеме и перемещении тяжестей вручную, на общую численность работников соответствующих видов экономической деятельности (в процентах).

Удельный вес работников, работающих на оборудовании, не отвечающем требованиям охраны, исчисляется делением численности работников, работающих на оборудовании, машинах и механизмах, не отвечающих требованиям системы стандартов безопасности труда, на общую численность работников соответствующих видов экономической деятельности (в процентах).

Удельный вес работников, занятых на работах, связанных с напряженностью трудового процесса, исчисляется делением численности работников, у которых нагрузка на центральную нервную систему, органы чувств, эмоциональную сферу за смену превышает нормы предельно допустимых нагрузок, на общую численность работников соответствующих видов экономической деятельности (в процентах).

Удельный вес работников, работающих во вредных и опасных условиях труда, исчисляется делением численности лиц, пользующихся хотя бы одним из основных видов компенсаций, предоставляемых им за работу в производствах, цехах и профессиях с тяжелыми и вредными условиями труда, на общую численность работников соответствующих видов экономической деятельности. При этом каждый работник может пользоваться одним или несколькими видами компенсаций: оплатой труда в повышенном размере, дополнительным ежегодным оплачиваемым отпуском, сокращенным рабочим днем с сохранением заработной платы, бесплатным лечебно-профилактическим питанием, бесплатным получением молока или других равноценных пищевых продуктов, досрочным назначением трудовой пенсии по старости.

К числу пострадавших при несчастных случаях на производстве с утратой трудоспособности на один рабочий день и более и со смертельным исходом относятся лица, подлежащие учету на основании акта по форме Н-1. За 1980 г. приведена численность пострадавших при несчастных случаях на производстве с утратой трудоспособности на четыре и более рабочих дней.

Статистическое наблюдение за травматизмом на производстве ведется с 2004 г. по видам экономической деятельности по крупным и средним организациям сплошным методом, по субъектам малого предпринимательства - выборочным методом.

УРОВЕНЬ ЖИЗНИ НАСЕЛЕНИЯ

**ИНДИКАТОРЫ УРОВНЯ
ЖИЗНИ НАСЕЛЕНИЯ**

ДОХОДЫ НАСЕЛЕНИЯ

**СОЦИАЛЬНОЕ
ОБЕСПЕЧЕНИЕ**

**СОЦИАЛЬНО-
ЭКОНОМИЧЕСКАЯ
ДИФФЕРЕНЦИАЦИЯ
НАСЕЛЕНИЯ
ПО ДОХОДАМ**

**РАСХОДЫ,
ФИНАНСОВЫЕ АКТИВЫ И
ИМУЩЕСТВО НАСЕЛЕНИЯ**

**ЖИЛИЩНЫЕ УСЛОВИЯ
НАСЕЛЕНИЯ**

6

ИНДИКАТОРЫ УРОВНЯ ЖИЗНИ НАСЕЛЕНИЯ	
Основные социально-экономические индикаторы уровня жизни населения	93
Изменение основных социально-экономических индикаторов уровня жизни населения	93
Структура располагаемых ресурсов домашних хозяйств различных социально-экономических категорий в 2010 г.	94
Фактическое конечное потребление домашних хозяйств на территории Республики Коми	94
ДОХОДЫ НАСЕЛЕНИЯ	
Состав денежных доходов населения	94
Среднемесячная начисленная заработная плата работников организаций	95
Среднемесячная номинальная начисленная заработная плата работников организаций по видам экономической деятельности	95
Среднемесячная номинальная начисленная заработная плата работников организаций по видам экономической деятельности в 2010 г.	96
Среднемесячная номинальная начисленная заработная плата по городам и районам	97
СОЦИАЛЬНОЕ ОБЕСПЕЧЕНИЕ	
Основные показатели пенсионного обеспечения	97
Численность пенсионеров и средний размер назначенных месячных пенсий по видам пенсионного обеспечения	98
Численность пенсионеров, получавших досрочную пенсию	98
Численность пенсионеров по городам и районам	99
Средний размер назначенных месячных пенсий по городам и районам	99
Расходы на выплату пособий и социальную помощь	100
Основные социальные гарантии, установленные законодательством Российской Федерации	101
СОЦИАЛЬНО-ЭКОНОМИЧЕСКАЯ ДИФФЕРЕНЦИАЦИЯ НАСЕЛЕНИЯ ПО ДОХОДАМ	
Распределение населения по величине среднедушевых денежных доходов	102
Распределение общего объема денежных доходов населения	102
Распределение численности работников организаций по размеру начисленной заработной платы	102
Величина прожиточного минимума	103
Численность населения с денежными доходами ниже величины прожиточного минимума и дефицит денежного дохода	103
Распределение малоимущих домашних хозяйств по основным категориям	103
РАСХОДЫ, ФИНАНСОВЫЕ АКТИВЫ И ИМУЩЕСТВО НАСЕЛЕНИЯ	
Структура использования денежных доходов	104
Покупательная способность среднедушевых денежных доходов населения	105
Покупательная способность среднемесячной номинальной начисленной заработной платы	106
Покупательная способность среднего размера назначенных месячных пенсий	107
Структура расходов на конечное потребление домашних хозяйств различных социально-экономических категорий в 2010 г.	108
Структура потребительских расходов домашних хозяйств	108
Структура потребительских расходов домашних хозяйств	109
Структура потребительских расходов домашних хозяйств в 2010 г.	109
Структура потребительских расходов домашних хозяйств в соответствии с КИПЦ-ДХ	110
Структура потребительских расходов домашних хозяйств в соответствии с КИПЦ-ДХ по группам населения с различным уровнем располагаемых ресурсов в 2010 г.	110
Наличие предметов длительного пользования в домашних хозяйствах	111
Число собственных легковых автомобилей по городам и районам	111
ЖИЛИЩНЫЕ УСЛОВИЯ НАСЕЛЕНИЯ	
Основные показатели жилищных условий населения	112
Жилищный фонд	112
Городской жилищный фонд	113
Наличие ветхого и аварийного жилищного фонда	113
Наличие ветхого и аварийного жилищного фонда по городам и районам	113
Благоустройство жилищного фонда	114
Общая площадь жилых помещений, приходящаяся в среднем на одного жителя, по городам и районам	115
Общая площадь жилых помещений в домашних хозяйствах с различным составом	115
Распределение домашних хозяйств по общей площади жилых помещений, приходящейся в среднем на одного проживающего, в 2010 г.	115
Предоставление жилых помещений	116
Предоставление гражданам субсидий на оплату жилого помещения и коммунальных услуг	116
Предоставление гражданам субсидий на оплату жилого помещения и коммунальных услуг по городам и районам	116
Предоставление гражданам социальной поддержки по оплате жилого помещения и коммунальных услуг	117
Предоставление гражданам социальной поддержки по оплате жилого помещения и коммунальных услуг по городам и районам	117
Методологические пояснения	118

Раздел содержит информацию об объеме, составе, направлениях использования и дифференциации денежных доходов населения, основных показателях социального обеспечения, структуре потребительских расходов, жилищных условиях населения.

Более подробно информация об уровне жизни населения представлена в сборнике Комистата «Социальное положение и уровень жизни населения Республики Коми. 2011».

ИНДИКАТОРЫ УРОВНЯ ЖИЗНИ НАСЕЛЕНИЯ

Основные социально-экономические индикаторы уровня жизни населения

	1995	2000	2005	2006	2007	2008	2009	2010
Фактическое конечное потребление домашних хозяйств на территории Республики Коми (в текущих рыночных ценах) на душу населения, руб (1995 г. - тыс руб)	6133	27557	101454	124591	149369	175527	182791	...
Среднедушевые денежные доходы населения (в месяц) ²⁾ , руб (1995 г. - тыс руб)	695	3141	11247	13418	16216	18636	20125	22778
Среднемесячная номинальная начисленная заработная плата работников организаций, руб (1995 г. - тыс руб)	878	3559	11612	14082	17077	20827	23686	26140
Средний размер назначенных месячных пенсий (на конец года) ¹⁾ , руб (1995 г. - тыс руб)	312	955	3183	3579	4694	5856	7942	9613
Величина прожиточного минимума (в среднем на душу населения) ²⁾ , руб в месяц (1995 г. - тыс руб)	356	1486	3624	4290	4980	6108	6810	7349
Численность населения с денежными доходами ниже величины прожиточного минимума:								
тыс чел	212,8	278,2	152,1	149,6	141,6	153,9	159,3	138,4
в % от общей численности населения ²⁾	18,4	26,3	15,3	15,2	14,5	15,9	16,6	15,2
Соотношение с величиной прожиточного минимума, %:								
среднедушевых денежных доходов	195	211	310	313	326	305	296	310
среднемесячной номинальной начисленной заработной платы ³⁾	220	223	297	305	319	321	326	334
среднего размера назначенных месячных пенсий ⁴⁾	107	85	111	102	117	118	147	161
Коэффициент фондов (коэффициент дифференциации доходов), в раз	7,8	14,5	17,4	17,5	18,1	17,5	17,2	17,3
Коэффициент Джини (индекс концентрации доходов)	0,313	0,402	0,427	0,428	0,433	0,428	0,426	0,427

¹⁾ По данным Отделения Пенсионного фонда Российской Федерации по Республике Коми; 1995, 2000 гг. - по данным Министерства труда и социального развития Республики Коми и с учетом компенсации; 2006-2008, 2010 гг. - на 1 января года, следующего за отчетным.

²⁾ За 2005-2009 гг. показатель рассчитан с использованием численности населения без учета итогов ВПН-2010, за 2010 г. - с учетом предварительных итогов ВПН-2010.

³⁾ С величиной прожиточного минимума трудоспособного населения.

⁴⁾ С величиной прожиточного минимума пенсионера за IV квартал.

Изменение основных социально-экономических индикаторов уровня жизни населения

(в процентах к предыдущему году)

	1995	2000	2005	2006	2007	2008	2009	2010
Реальные денежные доходы населения	89,4	117,2	107,4	107,2	108,8	99,5	95,5	101,0
Реальные располагаемые денежные доходы населения	90,5	117,6	107,0	107,0	107,8	98,3	96,0	101,4
Реальная начисленная заработная плата	82,6	124,3	109,9	110,2	110,1	106,5	101,5	104,0
Реальный размер назначенных месячных пенсий	77,9	130,5	112,8	102,2	115,9	109,7	124,9	111,2
Величина прожиточного минимума	295	118,0 ¹⁾	115,6	118,4	116,1	122,7	111,5	107,9
Численность населения с денежными доходами ниже величины прожиточного минимума	95,2	123,4	89,4	98,4	94,7	108,7	104,5	...

¹⁾ В сопоставимой методологии исчисления величины прожиточного минимума.

Структура располагаемых ресурсов домашних хозяйств различных социально-экономических категорий в 2010 г.

(по данным выборочного обследования бюджетов домашних хозяйств; в процентах к итогу)

	Располагаемые ресурсы	Валовой доход	В том числе				Сумма привлеченных средств и израсходованных сбережений
			денежный доход	стоимость натуральных поступлений		стоимость предоставленных в натуральном выражении дотаций и льгот	
				продуктов питания	непродовольственных товаров		
Все домашние хозяйства	100	85,4	83,2	1,5	0,6	0,1	14,6
Домашние хозяйства, состоявшие из:							
1 человека	100	93,9	89,7	2,5	1,5	0,2	6,1
2 человек	100	73,5	71,4	1,4	0,5	0,2	26,5
3 человек	100	93,8	92,1	1,1	0,5	0,1	6,2
4 человек	100	89,1	86,6	1,7	0,7	0,1	10,9
5 и более человек	100	72,9	71,4	1,2	0,2	0,1	27,1
Домашние хозяйства, имевшие детей в возрасте до 16 лет:							
1 ребенка	100	90,8	88,8	1,2	0,6	0,2	9,2
2 детей	100	81,9	79,7	1,6	0,5	0,1	18,1
3 детей	100	82,3	81,3	0,7	0,3	-	17,7
4 детей	100	98,4	98,0	-	0,4	-	1,6

Фактическое конечное потребление домашних хозяйств на территории Республики Коми

(в текущих рыночных ценах; миллионов рублей; 1995 г. - миллиардов рублей)

	1995	2000	2005	2006	2007	2008	2009
Фактическое конечное потребление домашних хозяйств	7021	28946	100511	122074	145096	169095	174538
в том числе за счет:							
расходов домашних хозяйств	4871	23815	84804	102505	122505	142676	143382
социальных трансфертов в натуральной форме	2150	5132	15707	19569	22591	26419	31156

ДОХОДЫ НАСЕЛЕНИЯ

Состав денежных доходов населения

	1990	1995	2000	2005	2006	2007	2008	2009	2010
			Миллионов рублей (1995 г. - миллиардов рублей)						
Денежные доходы - всего	4187	9543	39590	133706	157760	189029	215442	230600	247112
в том числе:									
доходы от предпринимательской деятельности	-	961	6719	14053	15421	15898	17655	17442	...
оплата труда	3519	6059	20416	61652	74909	94477	112254	124205	...
социальные выплаты	506	1188	4271	15181	17577	20975	29327	37433	...
доходы от собственности ¹⁾	67	534	1176	4292	6939	7991	5921	5688	...
другие доходы ²⁾	95	801	7008	38528	42914	49688	50285	45832	...
			В % к итогу						
Денежные доходы - всего	100	100	100	100	100	100	100	100	100
в том числе:									
доходы от предпринимательской деятельности	-	10,1	17,0	10,5	9,8	8,4	8,2	7,6	7,1
оплата труда	84,0	63,5	51,5	46,1	47,5	50,0	52,1	53,9	52,9
социальные выплаты	12,1	12,4	10,8	11,4	11,1	11,1	13,6	16,2	19,6
доходы от собственности ¹⁾	1,6	5,6	3,0	3,2	4,4	4,2	2,8	2,5	2,8
другие доходы ²⁾	2,3	8,4	17,7	28,8	27,2	26,3	23,3	19,8	17,6

¹⁾ В 2008-2010 гг. из расчета доходов от собственности исключены доходы от продажи недвижимости.²⁾ Включая скрытую (официально неучтенную) заработную плату.

Среднемесячная начисленная заработная плата работников организаций (на одного работника)

Годы	Руб	В % к предыдущему году	Годы	Руб (1995-1997 - тыс руб)	В % к предыдущему году	
					номинальная	реальная
			1990	412	110,7	102,7
			1995	878	225,5	82,6
1940	36	...	1996	1360	154,9	101,9
1945	48	98	1997	1485	109,2	98,7
1955	111	138	1998	1699	114,4	94,4
1960	132	102	1999	2417	142,3	83,2
1965	148	106	2000	3559	147,2	124,3
1970	186	104	2005	11612	122,5	109,9
1975	227	104	2006	14082	121,3	110,2
1980	261	102	2007	17077	121,3	110,1
1985	292	103	2008	20827	122,0	106,5
			2009	23686	113,7	101,5
			2010	26140	110,4	104,0

Среднемесячная номинальная начисленная заработная плата работников организаций по видам экономической деятельности (на одного работника)

	2000	2005	2006	2007	2008	2009
	Рублей					
Вся экономика	3559	11612	14082	17077	20827	23686
Сельское хозяйство, охота и лесное хозяйство	1721	5733	7009	8684	11493	12620
Рыболовство и рыбоводство	1360	7628	8836	9174	14082	18661
Добыча полезных ископаемых	8090	22122	27785	34482	40114	41924
Добыча топливно-энергетических полезных ископаемых	8200	22402	28197	35031	40765	42558
Добыча полезных ископаемых, кроме топливно-энергетических	3688	14131	16950	21234	25572	24840
Обрабатывающие производства	3517	11357	13693	15962	19080	20715
Производство пищевых продуктов, включая напитки	2767	8506	10178	11984	14773	16436
Обработка древесины и производство изделий из дерева, кроме мебели	2432	7917	9710	11293	13294	12984
Целлюлозно-бумажное производство; издательская и полиграфическая деятельность	5818	17275	19881	21552	25027	28618
Производство машин и оборудования	3562	13849	16884	19733	26458	27664
Производство и распределение электроэнергии, газа и воды	4075	13043	15091	18747	22051	25260
Строительство	4419	11325	13627	17262	20649	24097
Оптовая и розничная торговля; ремонт автотранспортных средств, мотоциклов, бытовых изделий и предметов личного пользования	2091	7515	7577	9585	12088	13103
Гостиницы и рестораны	2424	7270	8621	10829	13423	14239
Транспорт и связь	4520	15881	18502	21432	26930	30396
Финансовая деятельность	5856	20128	25120	31120	36076	37354
Операции с недвижимым имуществом, аренда и предоставление услуг	3376	11520	13566	16869	20645	23649
Государственное управление и обеспечение военной безопасности; обязательное социальное обеспечение	3733	14126	18150	21994	27884	33338
Образование	1525	6311	8307	9496	11737	13830
Здравоохранение и предоставление социальных услуг	1584	6957	9631	11277	13636	16917
Предоставление прочих коммунальных, социальных и персональных услуг	1779	6358	7814	9503	11583	13705
	В % к среднему уровню					
Вся экономика	100	100	100	100	100	100
Сельское хозяйство, охота и лесное хозяйство	48	49	50	51	55	53
Рыболовство и рыбоводство	38	66	63	54	68	79
Добыча полезных ископаемых	227	191	197	202	193	177
Обрабатывающие производства	99	98	97	93	92	87
Производство и распределение электроэнергии, газа и воды	114	112	107	110	106	107
Строительство	124	98	97	101	99	102
Оптовая и розничная торговля; ремонт автотранспортных средств, мотоциклов, бытовых изделий и предметов личного пользования	59	65	54	56	58	55
Гостиницы и рестораны	68	63	61	63	64	60
Транспорт и связь	127	137	131	126	129	128
Финансовая деятельность	165	173	178	182	173	158
Операции с недвижимым имуществом, аренда и предоставление услуг	95	99	96	99	99	100
Государственное управление и обеспечение военной безопасности; обязательное социальное обеспечение	105	122	129	129	134	141
Образование	43	54	59	56	56	58
Здравоохранение и предоставление социальных услуг	45	60	68	66	65	71
Предоставление прочих коммунальных, социальных и персональных услуг	50	55	55	56	56	58

Среднемесячная номинальная начисленная заработная плата работников организаций по видам экономической деятельности в 2010 г.

(на одного работника)

	Руб	В % к предыдущему году	Отношение заработной платы к средней по республике, %
Вся экономика	26140	110,4	100
Сельское хозяйство, охота и лесное хозяйство	14499	114,9	55
Сельское хозяйство, охота и предоставление услуг в этих областях	13582	112,1	52
Лесное хозяйство и предоставление услуг в этой области	15005	116,4	57
Рыболовство, рыбоводство	17908	96,0	68
Добыча полезных ископаемых	48415	115,5	185
Добыча топливно-энергетических полезных ископаемых	49053	115,3	187
Добыча каменного угля	38760	116,0	148
Добыча сырой нефти и природного газа, предоставление услуг в этих областях	54474	113,1	208
Добыча полезных ископаемых, кроме топливно-энергетических	28522	114,8	109
Добыча металлических руд	29351	114,1	112
Обрабатывающие производства	23880	115,3	91
Производство пищевых продуктов, включая напитки	18052	109,8	69
Текстильное и швейное производство	14613	114,6	56
Обработка древесины и производство изделий из дерева, кроме мебели	16105	124,0	61
Целлюлозно-бумажное производство; издательская и полиграфическая деятельность	32715	114,3	125
Производство целлюлозы, древесной массы, бумаги, картона и изделий из них	36834	117,1	141
Издательская и полиграфическая деятельность	17137	104,4	65
Производство нефтепродуктов	54297	108,4	207
Производство прочих неметаллических минеральных продуктов	16565	117,4	63
Производство готовых металлических изделий	21989	122,0	84
Производство машин и оборудования	30516	110,3	117
Производство и распределение электроэнергии, газа и воды	27520	108,9	105
Производство, передача и распределение электроэнергии, газа, пара и горячей воды	28781	109,6	110
Производство, передача и распределение электроэнергии	40421	110,4	154
Производство, передача и распределение пара и горячей воды (тепловой энергии)	20243	108,2	77
Сбор, очистка и распределение воды	18898	102,0	72
Строительство	25890	107,4	99
Оптовая и розничная торговля; ремонт автотранспортных средств, мотоциклов, бытовых изделий и предметов личного пользования	14873	113,5	57
Оптовая торговля, включая торговлю через агентов, кроме торговли автотранспортными средствами и мотоциклами	18113	113,1	69
Розничная торговля, кроме торговли автотранспортными средствами и мотоциклами; ремонт бытовых изделий и предметов личного пользования	12677	114,2	48
Гостиницы и рестораны	15338	107,7	59
Транспорт и связь	35336	116,3	135
Деятельность сухопутного транспорта	40970	116,6	156
Деятельность железнодорожного транспорта	37735	117,8	144
Деятельность автомобильного транспорта	28957	123,2	111
Транспортирование по трубопроводам	70363	110,7	269
Деятельность водного транспорта	22100	103,5	84
Деятельность воздушного транспорта	38284	112,1	146
Вспомогательная и дополнительная транспортная деятельность	28269	118,1	108
Связь	24857	110,0	95
Деятельность в области электросвязи	32485	111,4	124
Финансовая деятельность	42875	114,8	164
Операции с недвижимым имуществом, аренда и предоставление услуг	26470	111,9	101
Операции с недвижимым имуществом	18034	108,0	69
Деятельность, связанная с использованием вычислительной техники и информационных технологий	30090	114,3	115
Научные исследования и разработки	45620	103,4	174
Государственное управление и обеспечение военной безопасности; социальное страхование	34275	102,8	131
Образование	14201	102,7	54
Дошкольное и начальное общее образование	10856	105,4	42
Основное общее, среднее (полное) общее, начальное и среднее профессиональное образование	15915	101,9	61
Высшее профессиональное образование	18750	98,7	72
Здравоохранение и предоставление социальных услуг	17282	102,2	66
Деятельность в области здравоохранения	18107	102,2	69
Предоставление прочих коммунальных, социальных и персональных услуг	14402	105,1	55
Удаление сточных вод, отходов и аналогичная деятельность	17662	104,9	67
Деятельность общественных объединений	33748	110,6	129
Деятельность по организации отдыха и развлечений, культуры и спорта	11652	103,7	45
Предоставление персональных услуг	11980	104,3	46

Среднемесячная номинальная начисленная заработная плата по городам и районам

(без субъектов малого предпринимательства; рублей)

	2007	2008	2009	2010
Республика Коми	18062	22279	25237	28165
Сыктывкар	16371	20370	23481	25432
Воркута	20320	25516	28698	32437
Вуктыл	22200	26429	30308	33767
Инта	16744	21445	23858	25404
Печора	18295	23084	26630	31266
Сосногорск	18072	22942	26132	29002
Усинск	31531	36303	38669	43906
Ухта	22293	27102	30331	34503
районы				
Ижемский	11226	14376	17758	17731
Княжпогостский	12195	14747	16935	18666
Койгородский	9934	12147	15231	16411
Корткеросский	9328	11957	14296	15287
Прилузский	10385	12694	14444	15091
Сыктывдинский	12311	15559	17495	19348
Сысольский	9547	12112	15102	15375
Троицко-Печорский	10424	12269	14849	15590
Удорский	9172	11291	13661	14667
Усть-Вымский	12637	15603	17961	19857
Усть-Куломский	8754	11598	13846	15395
Усть-Цилемский	11428	14866	18107	18870

СОЦИАЛЬНОЕ ОБЕСПЕЧЕНИЕ

Основные показатели пенсионного обеспечения

(на конец года ¹⁾)

	1995	2000	2005	2006	2007	2008	2009	2010
Численность пенсионеров, состоящих на учете в Отделении Пенсионного фонда РФ по Республике Коми ²⁾ :								
всего, тыс чел	255,8	276,7	278,1	279,1	282,6	282,9	284,9	290,7
в % к предыдущему году	100,9	100,7	101,6	100,4	101,3	100,1	100,7	102,0
Численность пенсионеров, приходящаяся на 1 000 человек населения ³⁾	226	265	282	286	292	295	314	323
Численность занятых в экономике, приходящаяся на одного пенсионера, чел	2,09	1,67	1,72	1,70	1,69	1,68	1,68	1,69
Средний размер назначенных месячных пенсий ⁴⁾ , руб (1995 г. - тыс руб)	312	955	3183	3579	4694	5856	7942	9613
Величина прожиточного минимума пенсионера за IV квартал:								
руб (1995 г. - тыс руб)	290	1127	2868	3500	3998	4946	5405	5989
в % к предыдущему году	240	184,8	115,7	122,0	114,2	123,7	109,3	110,8
Соотношение среднего размера назначенных месячных пенсий, в %:								
с величиной прожиточного минимума пенсионера за IV квартал	107,4	84,8	111,0	102,2	117,4	118,4	146,9	160,5
со среднемесячной номинальной начисленной заработной платой	22,7	19,6	20,5	23,7	24,7	27,3	26,8	36,4
Реальный размер назначенных месячных пенсий, в % к предыдущему году	77,9	130,5	112,8	102,2	115,9	109,7	124,9	111,2

¹⁾ 2006-2008, 2010 гг. - на 1 января года, следующего за отчетным.

²⁾ Здесь и далее в разделе данные за 1995 и 2000 гг. приведены по пенсионерам, состоявшим на учете в органах социальной защиты населения.

³⁾ За 2005-2008 гг. показатели рассчитаны с использованием численности населения без учета итогов ВПН-2010, за 2009, 2010 гг. - с учетом предварительных итогов ВПН-2010.

⁴⁾ Здесь и далее в разделе информация приведена по данным Отделения Пенсионного фонда Российской Федерации по Республике Коми; 1995 и 2000 гг. - по данным Министерства труда и социального развития Республики Коми и с учетом компенсации.

Численность пенсионеров и средний размер назначенных месячных пенсий по видам пенсионного обеспечения

(на конец года ¹⁾)

	1995	2000	2006	2007	2008	2009	2010	
	Численность пенсионеров, тысяч человек							
Все пенсионеры	255,8	276,7	278,1	279,1	282,6	282,9	284,9	290,7
в том числе получающие пенсии:								
по старости (включая пенсии за выслугу лет)	204,7	214,7	222,1	225,6	231,3	233,9	238,2	246,3
по инвалидности	19,7	25,7	23,0	21,6	20,5	19,3	18,1	15,1
по случаю потери кормильца (на каждого нетрудоспособного члена семьи)	21,0	20,6	17,6	15,8	13,7	10,0	8,7	7,1
социальные	10,4	15,7	15,3	16,0	16,9	19,5	19,5	21,3
госслужащие, получающие пенсии по старости (или по инвалидности) и за выслугу лет	0,06	0,1	0,2	0,2	0,2	0,2
В % от общей численности пенсионеров								
по старости:								
женщины в возрасте, лет:								
до 55	12,3	18,8	19,7	23,5	24,3	19,1	19,0	18,1
55-59	17,3	8,5	14,3	12,6	12,8	15,4	15,2	15,4
мужчины в возрасте, лет:								
до 60	17,9	12,5	15,8	17,5	18,0	16,3	16,0	15,4
60-64	7,8	9,7	4,2	4,6	4,5	5,2	6,2	7,3
	В том числе численность работающих пенсионеров, тысяч человек							
Все пенсионеры	71,0	70,6	95,5	102,6	109,4	114,3	120,1	126,4
в том числе получающие пенсии:								
по старости (включая пенсии за выслугу лет)	66,5	64,6	89,8	97,3	104,3	109,5	115,6	121,5
по инвалидности	3,6	5,6	5,1	4,7	4,4	4,1	3,9	3,9
по случаю потери кормильца (на каждого нетрудоспособного члена семьи)	0,3	0,0	0,1	0,05	0,05	0,05	0,04	0,04
социальные	0,6	0,4	0,5	0,5	0,5	0,5	0,5	0,5
госслужащие, получающие пенсии по старости (или по инвалидности) и за выслугу лет	0,03	0,03	0,1	0,1	0,1	0,1
	Средний размер назначенных месячных пенсий, рублей (1995 г. - тысяч рублей)							
Все пенсионеры	312	955	3183	3579	4694	5856	7942	9613
в том числе получавшие пенсии:								
по старости (включая пенсии за выслугу лет)	339	1041	3467	3890	5047	6299	8480	10286
по инвалидности	265	778	2425	2688	3588	4364	6001	6639
по случаю потери кормильца (на каждого нетрудоспособного члена семьи)	143	594	1592	1817	2329	3078	4202	5272
социальные	195	588	2020	2113	3094	3420	4838	5330
госслужащие, получающие пенсии по старости (или по инвалидности) и за выслугу лет	5364	5701	6872	9046	10950	12951

¹⁾ 2006-2008, 2010 гг. - на 1 января года, следующего за отчетным.

Численность пенсионеров, получавших досрочную пенсию

(на конец года ¹⁾; тысяч человек)

	2003	2004	2005	2006	2007	2008	2009	2010	
								тыс чел	в % к итогу
Пенсионеры по старости - всего	212,7	216,2	221,6	225,0	230,5	233,1	264,2	246,3	100
в том числе:									
получатели пенсий на общих основаниях	21,5	10,1	8,9	7,9	7,2	6,8	6,5	7,4	3,0
получатели досрочных пенсий - всего	191,2	206,1	212,7	217,0	223,3	226,3	230,9	238,9	97,0
из них:									
работники, проработавшие на подземных работах, на работах с вредными условиями труда и в горячих цехах	3,6	3,5	3,3	3,0	3,0	2,7	2,6	2,5	1,0
работники, проработавшие на работах с тяжелыми условиями труда	0,8	0,6	0,6	0,6	0,6	0,6	0,6	0,6	0,2
работники, проработавшие в районах Крайнего Севера и приравненных к ним местностям	177,8	194,8	200,5	204,1	209,5	212,3	216,4	223,6	90,8
женщины, родившие 5 и более детей и воспитавшие их до достижения ими 8 лет	2,6	1,0	1,0	1,1	1,2	1,1	1,0	1,0	0,4
матери инвалидов с детства, воспитавшие их до достижения ими 8 лет	0,3	0,2	0,3	0,3	0,4	0,4	0,5	0,5	0,2

¹⁾ 2006-2008, 2010 гг. - на 1 января года, следующего за отчетным.

Численность пенсионеров по городам и районам(на конец года ¹⁾; человек)

	2000	2005	2006	2007	2008	2009	2010
Республика Коми	276671	278131	279096	282596	282906	284891	290695
Сыктывкар	64064	68876	69310	70332	71504	72763	75249
Воркута	38013	33541	32740	33019	31705	31135	30789
Вуктыл	4989	4954	5046	5150	5135	5123	5171
Инта	14772	14398	14362	14606	14004	13634	13471
Печора	19157	19729	19886	20077	20159	20223	20560
Сосногорск	15005	15144	15262	15344	15555	15667	15912
Усинск	9021	10353	10877	11294	11563	11820	12437
Ухта	33294	34962	35244	35724	35873	36412	37433
районы							
Ижемский	6072	6023	6034	6027	6019	6088	6188
Княжпогостский	7443	7073	7021	7073	7039	7116	7250
Койгородский	3292	3164	3126	3166	3151	3195	3282
Корткеросский	7121	6796	6823	6860	6913	6946	7051
Прилузский	8038	7540	7509	7573	7619	7666	7783
Сыктывдинский	6579	6506	6528	6723	6763	6900	7123
Сысольский	5251	5215	5234	5195	5202	5149	5207
Троицко-Печорский	5808	5763	5800	5803	5774	5774	5849
Удорский	5356	5545	5600	5679	5773	5813	5994
Усть-Вымский	9984	9856	9841	9926	10010	10148	10345
Усть-Куломский	9256	8613	8711	8834	8918	8992	9185
Усть-Цилемский	4156	4080	4142	4201	4227	4327	4416

¹⁾ 2006-2008, 2010 гг. - на 1 января года, следующего за отчетным.**Средний размер назначенных месячных пенсий по городам и районам**(на конец года ¹⁾; рублей)

	2000	2005	2006	2007	2008	2009	2010
Республика Коми	955	3183	3579	4694	5856	7942	9613
Сыктывкар	926	3081	3473	4602	5759	7808	9523
Воркута	1042	3880	4374	5592	6974	9458	11382
Вуктыл	954	3117	3529	4553	5716	7790	9391
Инта	1031	3801	4266	5411	6836	9212	11136
Печора	958	3155	3550	4694	5992	8147	9814
Сосногорск	985	3212	3619	4664	5796	7880	9568
Усинск	951	3178	3654	4962	6286	8579	10203
Ухта	969	3265	3692	4759	5978	8110	9860
районы							
Ижемский	898	2775	3078	4294	5253	7167	8598
Княжпогостский	925	2910	3246	4306	5333	7229	8750
Койгородский	907	2834	3170	4220	5203	7061	8636
Корткеросский	894	2705	3002	4023	4945	6735	8152
Прилузский	899	2741	3056	4117	5036	6864	8277
Сыктывдинский	897	2815	3162	4196	5199	7072	8551
Сысольский	918	2767	3084	4149	5094	6898	8393
Троицко-Печорский	945	2955	3288	4269	5288	7167	8703
Удорский	920	2882	3205	4158	5129	6976	8404
Усть-Вымский	948	2945	3313	4386	5439	7378	9011
Усть-Куломский	861	2613	2907	3903	4790	6518	7877
Усть-Цилемский	962	2982	3306	4569	5604	7603	9154

¹⁾ 2006-2008, 2010 гг. - на 1 января года, следующего за отчетным.

Расходы на выплату пособий и социальную помощь

(по данным баланса денежных доходов и расходов населения)

	1995	2000	2005	2006	2007	2008	2009	2010
	Миллионов рублей (1995 г. - миллиардов рублей)							
Расходы на выплату пособий и социальную помощь - всего	318,9	1250,7	2598,0	3374,0	4654,9	6908,2	10233,5	11771,9
в том числе:								
пособия по временной нетрудоспособности ¹⁾	128,9	647,5	964,2	1147,4	1350,2	1578,6	1769,6	2073,9
семейные и материнские пособия	131,2	290,1	484,6	552,2	1051,1	1292,3	1940,6	2366,3
из них:								
по беременности и родам ¹⁾	36,7	43,2	157,8	199,6	281,8	395,1	464,9	506,9
при рождении ребенка ¹⁾	3,3	14,6	78,1	103,3	111,3	120,5	137,1	140,5
по уходу за ребенком до 1,5 лет ¹⁾	3,3	37,7	58,9	79,8	488,6 ⁶⁾	624,6	754,5	882,0
по уходу за детьми-инвалидами ¹⁾	0,3	3,7	4,4	4,9	5,7	6,5	8,1	8,9
ежемесячное пособие на ребенка (до 16(18) лет) ²⁾	87,6	190,9	185,5	164,6	163,7	145,6	170,7	160,7
предоставление материнского (семейного капитала) ³⁾	-	-	-	-	-	-	405,3	667,3
ежемесячные денежные выплаты отдельным категориям граждан ¹⁾	-	-	571,2	934,4	1031,3	1248,5	1373,5	1564,9
денежные выплаты по социальной поддержке отдельным категориям граждан ²⁾	-	-	348,4	334,9	350,6	1052,0	1669,6	2245,0
объем средств, предусмотренных на предоставление социальной поддержки гражданам по оплате жилья и коммунальных услуг ²⁾	-	-	-	-	576,2	1366,3	2749,5	2685,0
пособия и материальная помощь безработным ⁴⁾	52,2	44,4	219,4	195,0	172,2	168,4	433,3	477,1
другие виды пособий и социальной помощи ²⁾³⁾	6,6	268,7	10,2	210,1	123,3	202,1	297,5	359,7
	В % к итогу							
Расходы на выплату пособий и социальную помощь - всего	100	100	100	100	100	100	100	100
в том числе:								
пособия по временной нетрудоспособности ¹⁾	40,4	51,8	37,1	34,0	29,0	22,9	17,3	17,6
семейные и материнские пособия	41,1	23,2	18,7	16,4	22,6	18,9	19,0	20,1
из них:								
по беременности и родам ¹⁾	11,5	3,4	6,1	5,9	6,1	5,7	4,5	4,3
при рождении ребенка ¹⁾	1,0	1,2	3,0	3,1	2,4	1,7	1,3	1,2
по уходу за ребенком до 1,5 лет ¹⁾	1,0	3,0	2,3	2,4	10,5 ⁶⁾	9,1	7,4	7,5
по уходу за детьми-инвалидами ¹⁾	0,0	0,3	0,2	0,1	0,1	0,1	0,1	0,1
ежемесячное пособие на ребенка (до 16(18) лет) ²⁾	27,5	15,3	7,1	4,9	3,5	2,1	1,7	1,4
предоставление материнского (семейного капитала) ³⁾	-	-	-	-	-	-	4,0	5,7
ежемесячные денежные выплаты отдельным категориям граждан ¹⁾	-	-	22,0	27,7	22,2	18,1	13,4	13,3
денежные выплаты по социальной поддержке отдельным категориям граждан ²⁾	-	-	13,4	9,9	7,5	15,2	16,3	19,1
объем средств, предусмотренных на предоставление социальной поддержки гражданам по оплате жилья и коммунальных услуг ²⁾	-	-	-	-	12,4	19,8	26,9	22,8
пособия и материальная помощь безработным ⁴⁾	16,4	3,5	8,4	5,8	3,7	2,4	4,2	4,1
другие виды пособий и социальной помощи ²⁾³⁾	2,1	21,5	0,4	6,2	2,6	2,7	2,9	3,0
Расходы на выплату пособий и социальную помощь, в %:								
к ВРП	1,6	1,9	1,4	1,5	1,9	2,4	3,4	...
к объему денежных доходов населения	3,1	3,2	2,0	2,1	2,5	3,2	4,4	4,7
Расходы на выплату пособий и социальную помощь ⁵⁾ , в % к предыдущему году	82,4	121,1	137,4	118,0	125,3	129,6	132,2	108,4
Удельный вес семейных и материнских пособий, в %:								
к ВРП	0,7	0,4	0,3	0,3	0,4	0,4	0,6	...
к объему денежных доходов населения	1,3	0,7	0,4	0,4	0,6	0,6	0,8	0,9
Расходы на выплату семейных и материнских пособий ⁵⁾ , в % к предыдущему году	88,7	160,0	113,4	103,5	172,9	107,4	119,6	108,3

¹⁾ Средства Отделения фонда социального страхования Российской Федерации по Республике Коми.²⁾ Средства федерального и местных бюджетов.³⁾ Средства Пенсионного фонда Российской Федерации по Республике Коми.⁴⁾ По данным Управления Республики Коми по занятости населения.⁵⁾ С корректировкой на индекс потребительских цен.⁶⁾ Рост выплат связан с увеличением размера пособий согласно Федеральному закону от 5 декабря 2006 года №207-ФЗ.

Основные социальные гарантии, установленные законодательством Российской Федерации ¹⁾

(на 1 января; рублей; 1996 г. - тысяч рублей)

	1996	2003	2004	2005	2006	2007	2008	2009	2010
Оплата труда и пенсии (в месяц)									
Минимальный размер оплаты труда	63,3	450,0	600,0	720,0	800,0	1100,0	2300,0	4330,0	4330,0
Тарифная ставка (оклад) I разряда ЕТС по оплате труда работников бюджетной сферы (с учетом доплаты)	80,0	450,0	600,0	720,0	800,0	1100,0	-	-	-
Размер базовой части трудовой пенсии ²⁾ :									
по старости	63,3	522,4	598,0	660,0	954,0	1035,1	1560,0	1794,0	2562,0
по инвалидности ³⁾ :									
I степени (до 2002 г. - III группы)	42,2	261,2	299,0	330,0	477,0	517,6	780,0	897,0	1281,0
II степени (до 2002 г. - II группы)	63,3	522,4	598,0	660,0	954,0	1035,1	1560,0	1794,0	2562,0
III степени (до 2002 г. - I группы)	126,5	1044,8	1196,1	1320,0	1908,0	2070,2	3120,0	3588,0	5124,0
по случаю потери кормильца:									
детям, потерявшим обоих родителей, или детям умершей одинокой матери (круглым сиротам), на каждого ребенка	63,3	522,4	598,0	660,0	954,0	1035,1	1560,0	1794,0	2562,0
другим нетрудоспособным членам семьи умершего кормильца, на каждого члена семьи	42,2	261,2	299,0	330,0	477,0	517,6	780,0	897,0	1281,0
Пособия									
Единовременное пособие женщинам, вставшим на учет в медицинских учреждениях в ранние сроки беременности (до 12 недель)	31,6	300	300	300	300	300	325,5	374,6	412,1
Родовый сертификат	-	-	-	-	7000	10000	10000	11000	11000
Единовременное пособие беременной жене военнослужащего, проходящего военную службу по призыву	-	-	-	-	-	-	14000	15820	17402
Единовременное пособие при рождении ребенка	948,8	4500	4500	6000	8000	8000	8680	9990	10989
Единовременное пособие при передаче ребенка на воспитание в семью	-	-	-	-	-	8000	8680	9990	10989
Ежемесячное пособие на период отпуска по уходу за ребенком до достижения им возраста полутора лет:									
по уходу за первым ребенком	126,5	500	500	500	700	-	-	-	-
по уходу за вторым и последующими детьми	-	-	-	-	-	1500	1627,5	1873,1	2060,4
Ежемесячное пособие на ребенка военнослужащего, проходящего военную службу по призыву	-	-	-	-	-	-	6000	6780	7458
Ежемесячные выплаты на содержание ребенка в семье опекуна									
опекуна	-	-	-	-	-	4000	4000	4000	4000
Ежемесячные выплаты на вознаграждение, причитающееся приемному родителю									
приемному родителю	-	-	-	-	-	2500	2500	2500	2500
Государственный сертификат на материнский (семейный) капитал ⁴⁾ , тыс руб									
капитал	-	-	-	-	-	250,0	276,3	312,2	343,4
Социальное пособие на погребение	316,3	1000	1000	1000	1000	1000	1000	4000	4000
Стипендии (в месяц)									
Минимальный размер стипендии:									
студентов государственных, муниципальных вузов	63,3	200	400	400	600	600	900	1100	1100
студентов (учащихся) учреждений среднего и начального профессионального образования	44,3	70	140	140	210	210	315	400	400

¹⁾ Источник - «Российский статистический ежегодник. 2010».

²⁾ 1996 г. - минимальный размер пенсии; 2010 г. - по состоянию на конец 2009 года.

³⁾ 1996 г. - без учета инвалидов Великой Отечественной войны.

⁴⁾ Право на получение сертификата имеют женщины, родившие (усыновившие) второго ребенка, женщины, родившие (усыновившие) третьего ребенка или последующих детей начиная с 1 января 2007 года.

СОЦИАЛЬНО-ЭКОНОМИЧЕСКАЯ ДИФФЕРЕНЦИАЦИЯ НАСЕЛЕНИЯ ПО ДОХОДАМ

Распределение населения по величине среднедушевых денежных доходов ¹⁾

(в процентах к итогу)

	2000	2005	2006	2007	2008	2009	2010
Все население	100	100	100	100	100	100	100
в том числе со среднедушевыми денежными доходами, руб в месяц:							
1000,0 и менее	12,2	0,4	0,2	0,1	0,0	0,0	0,0
1000,1-2000,0	28,5	3,4	2,1	1,3	0,8	0,6	0,4
2000,1-3000,0	21,5	6,5	4,6	3,2	2,1	1,7	1,2
3000,1-4000,0	13,5	8,1	6,2	4,6	3,4	2,8	2,1
4000,1-5000,0	8,4	8,4	6,9	5,4	4,3	3,7	2,9
5000,1-6000,0	5,2	8,0	7,0	5,8	4,8	4,2	3,5
6000,1-7000,0	3,3	7,4	6,8	5,8	5,0	4,5	3,8
7000,1-8000,0	2,2	6,6	6,3	5,7	5,1	4,7	4,0
8000,1-9000,0	1,5	5,9	5,8	5,4	4,9	4,7	4,1
9000,1-10000,0	1,0	5,2	5,3	5,0	4,8	4,6	4,1
10000,1-12000,0	1,2	8,5	9,0	9,0	8,8	8,5	8,0
12000,1-15000,0	0,8	9,2	10,3	10,8	11,1	11,1	10,8
15000,1-25000,0	} 0,7	14,3	17,6	20,6	22,8	23,8	24,8
25000,1-35000,0		4,7	6,4	8,6	10,4	11,4	12,9
свыше 35000,0		3,4	5,5	8,7	11,7	13,7	17,4

¹⁾ За 2005-2009 гг. данные рассчитаны с использованием численности населения без учета итогов ВВП-2010, за 2010 г. - с учетом предварительных итогов ВВП-2010.

Распределение общего объема денежных доходов населения ¹⁾

(в процентах к итогу)

	1995	2000	2005	2006	2007	2008	2009	2010
Денежные доходы - всего	100	100	100	100	100	100	100	100
в том числе по 20-процентным группам населения:								
первая (с наименьшими доходами)	7,8	5,5	5,0	5,0	4,9	5,0	5,0	5,0
вторая	12,7	10,3	9,6	9,6	9,5	9,6	9,7	9,6
третья	17,1	15,3	14,7	14,6	14,5	14,6	14,7	14,7
четвертая	23,1	22,7	22,5	22,5	22,4	22,5	22,5	22,5
пятая (с наибольшими доходами)	39,3	46,2	48,2	48,3	48,7	48,3	48,1	48,2
Коэффициент фондов (коэффициент дифференциации доходов), в размах	7,8	14,5	17,4	17,5	18,1	17,5	17,2	17,3
Коэффициент Джини (индекс концентрации доходов)	0,313	0,402	0,427	0,428	0,433	0,428	0,426	0,427

¹⁾ За 2005-2009 гг. данные рассчитаны с использованием численности населения без учета итогов ВВП-2010, за 2010 г. - с учетом предварительных итогов ВВП-2010.

Распределение численности работников организаций по размеру начисленной заработной платы ¹⁾

(в процентах от общей численности работников обследованных организаций)

	2000	2005	2006	2007	2009	2011
Всего работников	100	100	100	100	100	100
в том числе по размеру начисленной заработной платы, руб						
до 1000,0 ²⁾	17,5	0,6	1,3	0,3	} 0,6	} 0,4
1000,1-1800,0 ²⁾	18,3	3,1	3,6	0,7		
1800,1-2600,0	17,5	5,4	4,6	1,9		
2600,1-3400,0	11,8	6,0	7,2	3,0		
3400,1-4200,0	7,5	5,9	5,2	3,7		
4200,1-5000,0	5,4	6,2	5,5	4,0	3,7	1,2
5000,1-5800,0	4,5	6,3	5,3	4,4	2,7	1,5
5800,1-7400,0	5,7	10,9	5,3	8,5	5,5	3,6
7400,1-9000,0	4,0	9,9	9,0	8,5	5,7	4,1
9000,1-10600,0	2,8	8,2	8,0	7,5	5,6	4,9
10600,1-13800,0	3,1	12,2	12,4	13,4	11,6	9,7
13800,0-17000,0	} 1,9	8,4	9,3	11,1	10,5	10,0
17000,1-20200,0		5,6	6,8	8,4	9,5	9,2
20200,1-25000,0		4,9	6,4	8,7	12,3	12,0
25000,1-50000,0		5,6	8,7	13,4	25,8	32,6
50000,1-75000,0		0,6	0,9	1,6	4,6	7,5
свыше 75000,0		0,3	0,4	0,7	1,9	3,3

¹⁾ По данным выборочных обследований, проведенных в апреле; в 2008, 2010 гг. - обследование не проводилось.

²⁾ С 2006 г. - до 1100,0; 1100,1-1800,0 соответственно.

Величина прожиточного минимума ¹⁾

(в среднем на душу населения; рублей в месяц)

	Все население	В том числе по социально-демографическим группам населения			Соотношение среднедушевых денежных доходов населения с величиной прожиточного минимума ²⁾ , %
		трудоспособное население	пенсионеры	дети	
2000	1486	1599	1049	1419	211
2003	2669	2842	1975	2589	280
2004	3135	3381	2399	3035	297
2005	3624	3905	2749	3523	310
2006	4290	4610	3326	4131	313
2007	4980	5361	3847	4775	326
2008	6108	6487	4877	5815	305
2009	6810	7262	5421	6432	296
2010	7349	7835	5811	7055	310
I квартал	7176	7655	5666	6880	283
II квартал	7280	7762	5747	6995	310
III квартал	7384	7873	5840	7085	274
IV квартал	7566	8050	5989	7258	310

¹⁾ За I-IV кварталы приведены данные о величине прожиточного минимума, установленной постановлением Правительства Республики Коми на II, III, IV кварталы текущего года и I квартал года, следующего за ним; за год - оценка на основе указанных данных.

²⁾ За 2005-2009 гг. показатель рассчитан с использованием численности населения без учета итогов ВПН-2010, за 2010 г. - с учетом предварительных итогов ВПН-2010.

**Численность населения с денежными доходами
ниже величины прожиточного минимума и дефицит денежного дохода ¹⁾**

	1995	2000	2005	2006	2007	2008	2009	2010
Численность населения с денежными доходами ниже величины прожиточного минимума:								
тыс чел	212,8	278,2	152,1	149,6	141,6	153,9	159,3	138,4
в % от общей численности населения	18,4	26,3	15,3	15,2	14,5	15,9	16,6	15,2
Среднедушевой денежный доход бедного населения (в месяц):								
руб (1995 г. - тыс руб)	270	1004	2527	2989	3469	4240	4719	5127
в % к среднедушевому доходу всего населения	38,8	32,0	22,5	22,3	21,4	22,8	23,4	22,5
Дефицит денежного дохода:								
млн руб (1995 г. - млрд руб)	19,9	137,3	175,8	205,1	226,0	301,7	348,6	324,0
в % от общего объема денежных доходов населения	2,5	4,1	1,6	1,6	1,4	1,7	1,8	1,6

¹⁾ С 2000 г. изменена методология расчета величины прожиточного минимума; с 2006 г. и с 2008 г. изменен состав потребительской корзины для определения величины прожиточного минимума.

За 2005-2009 гг. данные рассчитаны с использованием численности населения без учета итогов ВПН-2010, за 2010 г. - с учетом предварительных итогов ВПН-2010.

Распределение малоимущих домашних хозяйств по основным категориям

(по данным выборочного обследования бюджетов домашних хозяйств; в процентах к итогу)

	Малоимущие домашние хозяйства ¹⁾				Крайне бедные домашние хозяйства ²⁾				Справочно всего обследуемых домашних хозяйств в 2010
	2005	2008	2009	2010	2005	2008	2009	2010	
Все обследуемые домохозяйства	100	100	100	100	100	100	100	100	100
Проживающие в городской местности	67,8	71,2	70,2	73,1	55,1	79,3	65,7	76,6	76,1
Проживающие в сельской местности	32,2	28,8	29,8	26,9	44,9	20,7	34,3	23,4	23,9
Домохозяйства, состоящие из:									
1-2 человек	27,6	28,7	24,3	29,1	21,3	29,2	18,3	23,9	49,3
3-х и более человек	72,4	71,3	75,7	70,9	78,7	70,8	81,7	76,1	50,7
Домохозяйства без детей	48,1	41,5	36,0	41,5	40,9	36,7	28,9	27,4	61,3
Домохозяйства, имеющие детей									
в возрасте до 16 лет:	51,9	58,5	64,0	58,5	59,1	63,3	71,1	72,6	38,7
1-2 детей	47,1	54,9	60,7	54,8	50,3	56,9	69,7	61,9	37,4
3-х и более детей	4,8	3,7	3,3	3,7	8,8	6,3	1,4	10,6	1,3

¹⁾ Малоимущие домашние хозяйства - домашние хозяйства с уровнем среднедушевых денежных доходов ниже величины прожиточного минимума.

²⁾ Крайне бедные домашние хозяйства - домашние хозяйства с уровнем среднедушевых денежных доходов в два и более раза ниже величины прожиточного минимума.

РАСХОДЫ, ФИНАНСОВЫЕ АКТИВЫ И ИМУЩЕСТВО НАСЕЛЕНИЯ

Структура использования денежных доходов

	1990	1995	2000	2005	2006	2007	2008	2009	2010
Миллионов рублей (1995 г. - миллиардов рублей)									
Денежные расходы и сбережения									
(учтенные на территории республики) -									
всего	3784	6385	30416	119231	143039	169365	194879	210687	222651
в том числе:									
покупка товаров и оплата услуг	2747	4848	23194	86788	105223	125750	147136	148595	160615
обязательные платежи и разнообразные взносы ¹⁾	858	806	3080	12903	15946	21818	24943	25427	26240
приобретение недвижимости	130	1623	2595	3193	3695	2073	3351
прирост финансовых активов ²⁾	179	731	4012	17917	19275	18604	19105	34595	32445
Расходы за пределами республики и прирост денег на руках у населения	405	3158	9174	14475	14721	19664	20563	19914	24461
В % к денежным доходам									
Денежные расходы и сбережения									
(учтенные на территории республики) -									
всего	90,3	66,9	76,8	89,2	90,7	89,6	90,5	91,4	90,1
в том числе:									
покупка товаров и оплата услуг	65,6	50,8	58,6	64,9	66,7	66,5	68,3	64,4	65,0
обязательные платежи и разнообразные взносы ¹⁾	20,5	8,4	7,8	9,7	10,1	11,5	11,6	11,0	10,6
приобретение недвижимости	0,0	0,0	0,3	1,2	1,7	1,7	1,7	0,9	1,4
прирост финансовых активов ²⁾	4,2	7,7	10,1	13,4	12,2	9,9	8,9	15,2	13,1
Расходы за пределами республики и прирост денег на руках у населения	9,7	33,1	23,2	10,8	9,3	10,4	9,5	8,6	9,9

¹⁾ Включая деньги, отосланные по переводам.

²⁾ Исключая прирост денег на руках у населения.

Покупательная способность среднедушевых денежных доходов населения

	1995	2000	2005	2006	2007	2008	2009	2010
Продовольственные товары, кг в месяц								
Говядина (кроме бескостного мяса)	57	63	88	94	104	102	90	100
Свинина (кроме бескостного мяса)	44	61	88	92	105	80	100	117
Молоко цельное, л	213	507	622	644	674	557	540	541
Творог жирный	58	89	154	165	172	146	159	164
Сыры сычужные твердые	31	37	79	91	88	78	87	83
Яйца, 10 шт	155	228	448	561	561	475	423	587
Рыба замороженная неразделанная	84	107	195	224	258	262	267	293
Сахар-песок	149	253	541	468	688	736	603	574
Масло сливочное	31	53	113	121	122	102	96	91
Масло растительное	69	128	252	295	319	223	283	329
Картофель	243	530	987	985	1009	835	888	839
Капуста белокочанная свежая	195	535	713	893	764	748	906	706
Лук репчатый	173	400	706	677	660	739	803	693
Морковь	179	353	583	670	665	508	547	580
Яблоки	92	122	277	273	313	285	321	354
Хлеб и хлебобулочные изделия	154	263	472	535	561	498	512	573
Мука пшеничная	298	395	694	992	1049	869	900	1077
Рис шлифованный	182	227	514	564	557	433	376	437
Макаронные изделия	138	185	374	445	500	410	372	432
Водка, л	45	44	77	81	86	91	86	90
Непродовольственные товары, шт в месяц								
Костюм-двойка мужской	3	2	4	4	5	5	5	5
Сорочка мужская	21	19	32	36	37	41	34	34
Брюки мужские	9	6	15	17	18	18	18	17
Юбка женская	13	7	12	14	15	14	14	13
Блузка женская	11	8	11	14	15	14	14	12
Джемпер взрослый	8	8	15	15	17	18	18	19
Сапоги, ботинки мужские зимние с верхом из натуральной кожи, пар	3	3	6	7	8	8	8	9
Полуботинки, туфли мужские с верхом из натуральной кожи, пар	6	4	7	8	10	10	9	10
Сапоги женские зимние кожаные	3	2	4	4	5	5	5	5
Туфли женские модельные с верхом из натуральной кожи, пар	6	3	7	9	10	11	9	9
Платные услуги, оказываемые населению, в % к предыдущему году								
Плата за жилье в домах государственного и муниципального жилищных фондов	101	148	93	96	113	106	100	105
Плата за электроэнергию	74	132	114	94	108	99	87	102
Плата за горячее водоснабжение	6	92	104	98	109	103	97	105
Плата за водоснабжение и канализацию	27	74	98	99	106	96	95	83
Плата за газ сетевой	21	119	58	149	107	94	91	88
Абонентская плата за неограниченный объем местных телефонных соединений	60	100	102	105	84	110	103	106
Поездка в городском муниципальном автобусе	69	93	97	103	106	98	88	98

**Покупательная способность среднемесячной номинальной
начисленной заработной платы**

	1995	2000	2005	2006	2007	2008	2009	2010
Продовольственные товары, кг в месяц								
Говядина (кроме бескостного мяса)	70	71	91	99	110	113	106	114
Свинина (кроме бескостного мяса)	55	68	90	96	111	117	118	127
Молоко цельное, л	260	485	642	675	709	623	511	529
Творог жирный	70	100	159	173	181	163	187	188
Сыры сычужные твердые и мягкие	38	42	82	95	93	87	102	96
Яйца, 10 шт	192	257	462	589	579	532	603	674
Рыба замороженная неразделанная	104	160	249	284	328	344	314	337
Сахар-песок	183	277	558	491	725	822	710	658
Масло сливочное	39	60	116	127	128	114	113	105
Масло растительное	86	144	260	310	336	249	333	378
Картофель	292	594	1019	1034	1063	933	1045	963
Капуста белокочанная свежая	221	560	736	937	804	836	1066	810
Лук репчатый	206	450	729	710	695	826	945	796
Морковь	207	384	602	703	700	579	644	666
Яблоки	114	138	286	286	330	319	378	406
Хлеб и хлебобулочные изделия	184	272	450	510	525	489	525	565
Мука пшеничная	348	447	832	1042	1105	971	1059	1236
Рис шлифованный	224	254	535	591	586	483	443	502
Макаронные изделия	169	210	387	467	526	458	437	495
Водка, л	55	50	80	85	90	101	101	103
Непродовольственные товары, шт в месяц								
Костюм-двойка мужской	4	2	4	4	5	6	5	6
Сорочка мужская	26	22	33	37	38	45	40	39
Брюки мужские	11	7	16	17	18	20	20	21
Юбка женская	16	8	12	15	16	16	16	18
Блузка женская	14	9	12	14	16	15	14	15
Джемпер взрослый	10	3	13	13	15	17	19	20
Сапоги, ботинки мужские зимние с верхом из натуральной кожи, пар	3	3	6	7	8	9	10	10
Полуботинки, туфли мужские с верхом из натуральной кожи, пар	7	4	8	9	10	11	11	12
Сапоги женские зимние кожаные	3	2	4	5	5	6	6	6
Туфли женские модельные с верхом из натуральной кожи, пар	8	3	10	11	13	14	13	13
Платные услуги, оказываемые населению, в % к предыдущему году								
Плата за жилье в домах государственного и муниципального жилищных фондов	91	155	95	98	113	112	105	102
Плата за электроэнергию	66	133	119	94	109	105	91	99
Плата за горячее водоснабжение	5	97	106	100	109	108	103	103
Плата за водоснабжение и канализацию	24	80	99	100	107	101	100	81
Плата за газ сетевой	19	124	87	103	108	99	95	86
Абонентская плата за неограниченный объем местных телефонных соединений	49	104	102	107	84	115	110	103
Поездка в городском муниципальном автобусе	62	98	98	104	107	104	93	99

Покупательная способность среднего размера назначенных месячных пенсий

	1995	2000	2005	2006	2007	2008	2009	2010
Продовольственные товары, кг в месяц								
Говядина (кроме бескостного мяса)	20	16	24	24	29	27	35	39
Свинина (кроме бескостного мяса)	17	15	24	23	29	28	40	43
Молоко цельное, л	75	119	162	162	150	190	262	259
Творог жирный	21	24	40	41	38	45	62	61
Сыры сычужные твердые	12	10	22	23	18	25	34	33
Яйца, 10 шт	45	59	130	126	117	135	203	211
Рыба замороженная неразделанная	31	39	65	68	78	83	106	121
Сахар-песок	55	60	155	149	200	209	214	193
Масло сливочное	14	15	30	31	27	30	35	36
Масло растительное	24	39	69	78	69	70	123	97
Картофель	140	192	301	283	240	279	435	209
Капуста белокочанная свежая	119	190	274	286	185	343	402	221
Лук репчатый	92	150	213	186	199	270	346	252
Морковь	102	152	211	203	163	173	260	205
Яблоки	39	40	75	70	79	89	138	121
Хлеб и хлебобулочные изделия	45	69	123	121	127	133	174	195
Мука пшеничная	79	121	244	261	251	261	370	405
Рис шлифованный	63	85	143	144	128	116	146	185
Макаронные изделия	45	55	106	117	124	117	144	174
Водка, л	15	14	21	19	24	27	33	36
Непродовольственные товары, шт в месяц								
Костюм-двойка мужской	0,9	0,6	1,1	1,1	1,3	1,4	1,8	1,9
Сорочка мужская	7,1	5,2	8,5	8,0	12,1	11,3	12,8	13,2
Брюки мужские	2,6	2,0	4,2	3,9	4,9	5,2	6,5	7,4
Юбка женская	4,0	2,2	3,5	3,5	3,9	4,1	5,1	6,4
Блузка женская	3,9	2,2	3,2	3,4	3,6	3,6	4,7	4,9
Джемпер мужской	3,6	2,1	3,2	3,2	4,2	4,6	6,1	6,7
Сапоги, ботинки мужские зимние с верхом из натуральной кожи, пар	1,2	0,8	1,6	1,7	2,1	2,5	3,0	3,4
Полуботинки, туфли мужские с верхом из натуральной кожи, пар	1,7	1,0	2,0	2,1	2,7	3,0	3,5	4,0
Сапоги женские зимние кожаные	0,8	0,5	1,1	1,1	1,4	1,5	1,9	2,1
Туфли женские модельные с верхом из натуральной кожи, пар	2,7	0,8	2,1	2,3	3,0	3,3	3,3	3,5
Платные услуги, оказываемые населению, в % к предыдущему году								
Плата за жилье в домах государственного и муниципального жилищных фондов	77	99	99	95	121	111	129	120
Плата за электроэнергию	56	141	118	90	102	125	107	100
Плата за горячее водоснабжение	4	88	98	106	120	110	122	112
Плата за водоснабжение и канализацию	21	95	111	91	119	103	119	90
Плата за газ сетевой	16	130	79	109	115	91	127	81
Абонентская плата за неограниченный объем местных телефонных соединений	41	112	105	112	87	121	132	113
Поездка в городском муниципальном автобусе	52	96	100	86	117	105	122	112

Структура расходов на конечное потребление домашних хозяйств различных социально-экономических категорий в 2010 г.

(по данным выборочного обследования бюджетов домашних хозяйств)

	Расходы на конечное потребление (в среднем на одного члена домашнего хозяйства в месяц), руб	В % от общего объема расходов на конечное потребление								
		расходы на питание	в том числе				расходы			стоимость льгот, предоставленных работодателем в натуральном выражении
			денежные расходы на покупку продуктов питания	стоимость натуральных поступлений продуктов питания	из нее		на непродовольственные товары	на алкогольные напитки	на оплату услуг	
					поступлений из личного подсобного хозяйства	полученных подарков и других поступлений				
Все домашние хозяйства	12079	36,5	34,0	2,5	1,9	0,6	34,1	1,8	27,4	0,2
Домашние хозяйства, проживавшие:										
в городской местности	12460	36,5	35,1	1,4	1,0	0,4	32,9	2,0	28,4	0,2
в сельской местности	10874	36,3	30,1	6,2	5,0	1,2	38,5	1,3	23,6	0,3
Домашние хозяйства, состоявшие из:										
1 человека	16393	41,3	37,8	3,5	2,8	0,7	27,5	1,5	29,4	0,3
2 человек	13896	37,8	35,0	2,8	2,2	0,6	30,5	2,4	28,9	0,4
3 человек	13589	33,3	31,7	1,6	1,0	0,6	40,0	1,9	24,7	0,1
4 человек	9273	34,4	31,4	3,0	2,3	0,7	34,9	1,5	29,1	0,1
5 и более человек	8439	45,0	43,0	2,0	1,8	0,2	27,0	1,2	26,6	0,2
Домашние хозяйства, имевшие детей в возрасте до 16 лет:										
1 ребенка	12257	32,0	30,2	1,8	1,2	0,6	39,7	1,8	26,2	0,3
2 детей	8848	37,2	34,3	2,9	2,0	0,9	34,9	1,7	25,9	0,3
3 детей	6982	38,0	37,0	1,0	0,9	0,1	40,8	0,3	20,9	0,0
4 и более детей	4490	30,4	30,4	-	-	-	26,1	0,5	43,0	0,0
Домашние хозяйства по 10-процентным группам населения:										
первая (с наименьшими доходами ¹⁾)	3681	52,4	47,1	5,3	3,8	1,5	17,3	1,1	29,1	0,1
вторая	5550	49,2	45,6	3,6	2,6	1,0	21,0	1,3	28,5	0,0
третья	6915	43,8	40,4	3,4	2,6	0,8	23,9	1,5	30,7	0,1
четвертая	8305	44,1	40,5	3,6	2,7	0,9	25,7	1,7	28,3	0,2
пятая	9715	47,6	45,2	2,4	1,7	0,7	25,0	1,4	25,8	0,2
шестая	11488	40,4	36,7	3,7	2,8	0,9	30,6	1,5	27,3	0,2
седьмая	13713	34,9	32,9	2,0	1,7	0,3	29,1	2,0	33,9	0,1
восьмая	15705	33,7	32,1	1,6	1,2	0,4	33,5	2,0	30,4	0,4
девятая	18592	31,9	30,4	1,5	1,3	0,2	37,8	2,0	28,1	0,2
десятая (с наибольшими доходами ¹⁾)	27131	27,3	25,2	2,1	1,5	0,6	49,3	2,1	21,0	0,3

¹⁾ В обследовании бюджетов домашних хозяйств доходы представляют собой сумму денежных средств и натуральных поступлений, которые находились в распоряжении домашнего хозяйства в течение учетного периода обследования для обеспечения всех расходов (как потребительских, так и не связанных с потреблением) и создания сбережений.

Структура потребительских расходов домашних хозяйств

(по данным выборочного обследования бюджетов домашних хозяйств; в процентах к итогу)

	1990	1995	2000	2005	2006	2007	2008	2009	2010
Потребительские расходы - всего	100	100	100	100	100	100	100	100	100
в том числе на:									
покупку продуктов для домашнего питания	25,9	43,1	43,2	28,4	30,6	26,0	26,8	29,0	32,5
питание вне дома (общественное питание)	5,9	5,5	5,6	1,8	2,7	3,5	2,3	3,0	2,6
покупку алкогольных напитков	4,9	2,4	3,2	1,8	2,0	1,8	1,4	1,6	1,9
покупку непродовольственных товаров	49,8	33,9	32,6	38,7	38,0	44,8	45,6	37,3	35,0
оплату услуг	13,5	15,1	15,4	29,3	26,7	23,9	23,9	29,1	28,0
в том числе жилищно-коммунальных	2,5	2,8	5,2	10,0	9,8	9,4	8,7	11,3	11,1

Структура потребительских расходов домашних хозяйств

(по данным выборочного обследования бюджетов домашних хозяйств; в процентах к итогу)

	2000	2005	2006	2007	2008	2009	2010
Потребительские расходы	100	100	100	100	100	100	100
из них:							
покупка продуктов для домашнего питания	43,2	28,4	30,6	26,0	26,9	29,0	32,5
в том числе на покупку:							
хлеба и хлебных продуктов	6,8	4,8	5,0	4,2	4,3	4,3	4,6
картофеля	1,1	0,5	0,5	0,4	0,4	0,4	0,6
овощей и бахчевых	3,4	2,3	2,6	2,7	2,5	2,6	3,2
фруктов и ягод	2,6	2,2	2,4	2,3	2,5	2,4	2,9
мяса и мясопродуктов	10,6	7,2	8,1	6,5	6,4	7,9	8,4
рыбы и рыбопродуктов	2,6	1,9	1,8	1,4	1,5	1,7	2,2
молока и молочных продуктов	5,7	3,9	4,2	3,8	4,2	4,3	4,8
сахара и кондитерских изделий	4,7	2,0	2,2	1,7	1,7	1,8	2,4
яиц	1,2	0,6	0,6	0,5	0,5	0,5	0,5
чая, кофе, безалкогольных напитков	3,0	2,4	2,7	2,0	2,2	2,6	2,5
масла растительного и других жиров	1,6	0,6	0,5	0,5	0,6	0,5	0,4
питание вне дома	5,6	1,8	2,7	3,5	2,3	3,0	2,6
покупка алкогольных напитков	3,2	1,8	2,0	1,8	1,4	1,6	1,9
покупка непродовольственных товаров	32,6	38,7	38,0	44,8	45,5	37,3	35,0
в том числе на покупку:							
одежды, обуви, белья, тканей	16,4	10,1	10,8	9,0	10,0	11,7	9,2
телерадиоаппаратуры, предметов для отдыха и увлечений, транспортных средств	4,3	12,4	10,3	20,9	20,2	11,2	12,2
мебели, домашнего оборудования, предметов для ухода за домом	4,9	7,5	7,1	6,3	7,5	5,3	4,9
строительных материалов	1,6	1,6	2,2	1,3	0,9	1,0	1,0
топлива	0,9	1,4	1,5	2,1	1,5	1,6	1,7
табачных изделий	1,2	0,8	0,9	0,7	0,6	0,6	0,8
медицинских товаров, предметов гигиены и других непродовольственных товаров	3,3	4,9	5,2	4,5	4,9	5,9	5,2
оплата услуг	15,4	29,3	26,7	23,9	23,9	29,1	28,0
в том числе на оплату:							
жилищно-коммунальных услуг	5,2	10,0	9,8	9,4	8,7	11,3	11,1
из них:							
жилья	0,9	1,8	1,9	2,1	1,8	1,5	1,4
электроэнергии	0,8	0,7	0,7	0,8	0,8	1,1	1,0
газа	0,2	0,3	0,2	0,3	0,2	0,2	0,3
центрального отопления	1,1	3,2	3,4	3,0	3,1	4,5	4,1
воды и других коммунальных услуг	2,2	4,0	3,6	3,2	2,8	4,0	4,3
прочих бытовых услуг	1,7	4,1	3,7	2,4	2,5	2,0	2,7
услуг учреждений культуры	0,4	1,5	1,0	1,9	1,4	2,1	1,3
услуг в системе образования	1,2	4,0	2,4	2,2	2,0	2,5	1,9
медицинских услуг	0,8	2,5	1,2	0,7	1,0	1,1	1,7
санаторно-оздоровительных услуг	0,4	0,5	0,7	0,3	0,5	1,3	0,8
услуг пассажирского транспорта	3,5	2,8	3,3	3,4	3,8	4,2	3,8
услуг связи	1,8	2,9	3,1	2,8	2,5	3,0	3,1
прочих услуг	0,4	1,0	1,5	0,8	1,5	1,6	1,6

Структура потребительских расходов домашних хозяйств в 2010 г.

(по данным выборочного обследования бюджетов домашних хозяйств; в процентах к итогу)

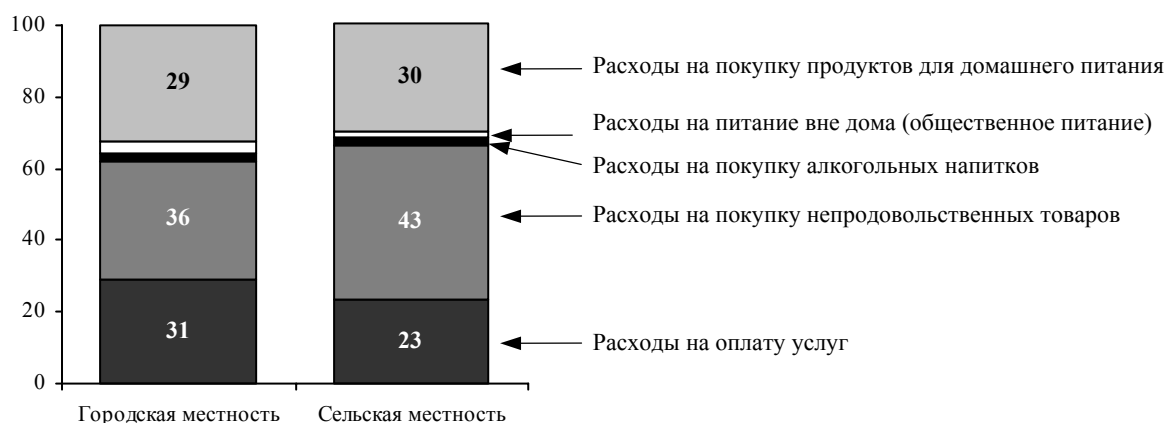

УРОВЕНЬ ЖИЗНИ НАСЕЛЕНИЯ

С 2001 г. сбор и обработка статистической информации, характеризующей уровень и структуру потребительских расходов населения при проведении бюджетного обследования, производится с использованием Классификатора индивидуального потребления домашних хозяйств по целям (КИПЦ-ДХ). Классификатор разработан Росстатом на основе Международной статистической классификации индивидуального потребления по целям - Classification Of Individual Consumption By Purpose (COICOP), которая является одной из функциональных классификаций СНС и служит средством стандартного группирования затрат домашних хозяйств на личное потребление.

Структура потребительских расходов домашних хозяйств в соответствии с КИПЦ-ДХ

(по данным выборочного обследования бюджетов домашних хозяйств; в процентах к итогу)

	2001	2005	2006	2007	2008	2009	2010
Потребительские расходы - всего	100	100	100	100	100	100	100
в том числе:							
продукты питания	37,7	28,4	30,6	26,0	26,9	29,0	32,5
алкогольные напитки, табачные изделия	4,8	2,6	2,9	2,4	2,0	2,2	2,7
одежда и обувь	14,9	10,3	10,9	9,2	10,1	12,0	9,4
жилищно-коммунальные услуги, топливо	7,8	13,9	13,6	11,7	10,4	12,7	12,7
предметы домашнего обихода, бытовая техника, уход за домом	5,3	8,3	7,8	6,9	8,0	6,0	5,6
здравоохранение	1,5	3,9	2,8	2,0	2,5	3,5	4,0
транспорт	11,5	10,9	10,3	20,0	20,4	12,6	14,2
связь	2,1	3,9	4,8	4,4	3,8	3,7	3,7
организация отдыха и культурных мероприятий	6,0	7,6	6,6	7,7	6,8	7,2	6,0
образование	1,3	3,3	1,8	1,6	1,6	1,9	1,2
гостиницы, кафе и рестораны	2,9	1,9	2,7	3,5	2,4	3,1	2,8
другие товары и услуги	4,2	5,0	5,2	4,6	5,1	6,1	5,2

Структура потребительских расходов домашних хозяйств в соответствии с КИПЦ-ДХ по группам населения с различным уровнем располагаемых ресурсов в 2010 г.

(по данным выборочного обследования бюджетов домашних хозяйств; в процентах к итогу)

	Группы населения в зависимости от уровня располагаемых ресурсов ¹⁾				
	первая (с наимень- шими доходами)	вторая	третья	четвертая	пятая (с наиболь- шими доходами)
Потребительские расходы - всего	100	100	100	100	100
в том числе:					
продукты питания	47,5	41,2	38,2	31,4	24,7
алкогольные напитки, табачные изделия	2,4	2,7	2,3	2,8	2,9
одежда и обувь	7,5	8,6	9,8	9,9	9,6
жилищно-коммунальные услуги, топливо	18,7	18,0	15,1	10,9	9,8
предметы домашнего обихода, бытовая техника, уход за домом	3,2	4,6	5,6	6,4	5,9
здравоохранение	2,3	2,6	2,6	6,2	4,1
транспорт	4,9	5,4	7,1	11,8	23,7
связь	4,7	4,5	4,1	3,9	2,9
организация отдыха и культурные мероприятия	2,7	4,4	5,6	7,7	6,1
образование	1,4	1,8	1,1	1,5	0,9
гостиницы, кафе и рестораны	0,9	1,2	4,2	1,8	3,8
другие товары и услуги	3,8	5,0	4,3	5,7	5,6

¹⁾ В обследовании бюджетов домашних хозяйств располагаемые ресурсы представляют собой сумму денежных средств и натуральных поступлений, которые находились в распоряжении домашнего хозяйства в течение учетного периода обследования для обеспечения всех расходов (как потребительских, так и не связанных с потреблением) и создания сбережений.

Наличие предметов длительного пользования в домашних хозяйствах

(по данным выборочного обследования бюджетов домашних хозяйств; на конец года; на 100 домохозяйств; штук)

	2001	2005	2006	2007	2008	2009	2010
Телевизор цветной	121	150	156	171	190	194	190
DVD-плеер	...	15	34	54	62	67	67
Видеокамера	6	5	7	12	11	17	20
Магнитофон, плеер	59	53	34	39	41	25	34
Холодильник	106	109	105	106	111	110	111
Стиральная машина	92	92	92	96	99	99	104
Микроволновая печь	8	32	42	43	61	59	69
Электропылесос	78	84	86	86	91	91	93
Персональный компьютер	5	30	36	49	61	69	68
Мобильный телефон	9	112	165	211	249	269	242
Легковой автомобиль	34	26	25	29	41	42	46

**Число собственных легковых автомобилей ¹⁾
по городам и районам**

(на конец года; на 1 000 человек населения; штук)

	1990	1995	2000	2005	2006	2007	2008	2009	2010
Республика Коми	46	78	111	151	163	175	188	206	214
Сыктывкар	51	89	147	174	189	203	213	226	232
Воркута	52	91	98	116	108	115	124	148	157
Вуктыл	39	73	128	200	212	223	236	252	263
Инта	45	79	109	103	112	116	116	124	128
Печора	32	55	95	132	139	136	168	183	190
Сосногорск	55	99	129	180	199	213	226	238	257
Усинск	72	102	126	199	197	209	219	232	235
Ухта	54	102	147	208	223	236	248	264	267
районы									
Ижемский	12	23	36	59	68	76	92	100	112
Княжпогостский	38	55	96	145	156	177	195	190	199
Койгородский	36	55	77	149	160	188	191	209	221
Корткеросский	21	31	63	129	163	177	192	234	257
Прилузский	35	43	65	149	170	173	200	225	237
Сыктывдинский	43	57	78	139	165	211	188	205	219
Сысольский	31	49	79	93	126	141	176	209	221
Троицко-Печорский	54	79	110	96	109	125	145	160	161
Удорский	42	55	38	95	130	108	110	127	138
Усть-Вымский	33	58	85	133	145	157	176	183	191
Усть-Куломский	20	27	39	84	108	130	156	194	208
Усть-Цилемский	16	27	41	71	79	87	95	108	121

¹⁾ По данным Управления ГИБДД МВД по Республике Коми.

За 2005-2008 гг. - показатель рассчитан с использованием численности населения без учета итогов ВПН-2010, за 2009-2010 гг. - с учетом предварительных итогов ВПН-2010.

ЖИЛИЩНЫЕ УСЛОВИЯ НАСЕЛЕНИЯ

Основные показатели жилищных условий населения

(на конец года)

	1980	1990	1995	2000	2005	2006	2007	2008	2009	2010
Общая площадь жилых помещений, приходящая в среднем на одного жителя ¹⁾ - всего, м ²	12,4	16,3	19,2	21,2	22,6	22,9	23,2	23,4	24,4	24,7
в том числе:										
в городской местности	12,8	15,8	19,0	20,8	22,1	22,3	22,6	22,7	23,4	23,6
в сельской местности	12,0	17,9	19,7	22,3	24,2	24,7	25,1	25,3	27,7	28,3
Число квартир в многоквартирных и одноквартирных домах ²⁾ - всего, тыс	...	344,5	421,6	446,5	439,5	436,9	431,8	430,7	427,8	429,0
в том числе:										
однокомнатных	...	85,0	97,2	96,1	102,0	102,5	99,6	99,0	101,5	102,1
двухкомнатных	...	159,1	185,8	205,9	191,8	189,7	188,2	187,8	183,7	184,3
трехкомнатных	...	100,4	119,7	125,5	125,2	124,2	123,5	123,6	122,7	122,5
четырёхкомнатных и более	16,9	19,0	20,4	20,5	20,5	20,3	19,9	20,1
Средний размер одной квартиры, м ² общей площади жилых помещений	...	46,0	48,0	47,7	50,3	50,4	50,9	50,9	51,0	51,0
однокомнатной	...	30,4	31,7	36,6	32,4	33,9	32,4	32,8	33,4	33,0
двухкомнатной	...	44,6	45,8	44,2	47,1	48,6	48,8	48,7	48,8	48,8
трехкомнатной	...	61,3	60,7	58,0	62,4	61,5	62,9	63,0	63,6	63,4
четырёхкомнатной и более	77,1	73,4	94,5	82,7	86,8	85,5	83,7	86,3
Удельный вес числа семей, состоявших на учете в качестве нуждающихся в жилых помещениях, в общем числе семей (оценка) ³⁾ , %	...	35	27	14	10	10	9	8	7	6
Приватизировано жилых помещений (с начала приватизации, по состоянию на конец года):										
всего, тыс	-	0,1	97,8	158,7	222,3	235,5	242,6	248,0	258,6	264,4
в % от общего числа жилых помещений, подлежащих приватизации	-	0	26	38	60	64	67	69	72	73

¹⁾ За 2005-2008 гг. показатель рассчитан с использованием численности без учета итогов ВПН-2010, за 2009, 2010 гг. - с учетом предварительных итогов ВПН-2010.

²⁾ 1995 г. - с учетом коммунальных квартир.

³⁾ Оценка. Показатель рассчитан без использования итогов ВПН-2010.

Жилищный фонд

(на конец года; общая площадь жилых помещений; миллионов квадратных метров)

	1980	1990	1995	2000	2005 ¹⁾	2006	2007	2008	2009	2010
Жилищный фонд - всего	14,3	20,2	21,8	22,1	22,3	22,3	22,4	22,4	22,2	22,2
в том числе:										
частный	2,9	3,0	6,8	10,5	14,4	15,1	15,6	15,8	16,2	16,6
из него в собственности граждан	2,9	2,8	6,3	9,9	14,3	15,0	15,4	15,7	16,1	16,5
государственный	9,2	12,5	3,3	1,3	0,8	0,8	0,6	0,6	0,6	0,5
муниципальный	2,1	4,6	10,4	10,1	7,0	6,4	6,2	6,0	5,4	5,1
другой	0,1	0,1	1,2	0,2	-	0,0	-	-	-	-
Городской жилищный фонд - всего	10,5	14,9	16,2	16,4	16,4	16,5	16,5	16,5	16,4	16,4
в том числе:										
частный	1,1	0,9	3,9	7,2	10,6	11,0	11,4	11,5	11,9	12,2
из него в собственности граждан	1,1	0,6	3,5	6,8	10,4	10,9	11,2	11,4	11,8	12,1
государственный	7,3	9,4	2,4	0,8	0,6	0,5	0,4	0,4	0,5	0,4
муниципальный	2,1	4,6	9,2	8,2	5,3	5,0	4,8	4,6	4,0	3,7
другой	-	-	0,7	0,1	-	0,0	-	-	-	-
Сельский жилищный фонд - всего	3,8	5,3	5,5	5,8	5,8	5,9	5,9	5,9	5,8	5,8
в том числе:										
частный	1,8	2,1	2,9	3,3	3,9	4,1	4,2	4,3	4,3	4,4
из него в собственности граждан	1,8	2,1	2,8	3,2	3,8	4,1	4,2	4,3	4,3	4,3
государственный	1,9	3,1	0,9	0,5	0,3	0,3	0,2	0,2	0,1	0,1
муниципальный	-	-	1,2	1,9	1,7	1,5	1,5	1,4	1,4	1,3
другой	0,1	0,1	0,5	0,1	-	-	-	-	-	-

¹⁾ С 2005 г. изменено распределение жилищного фонда по формам собственности в соответствии с Жилищным кодексом Российской Федерации.

Городской жилищный фонд

(на конец года)

Годы	Общая площадь жилых помещений, тыс м ²	Годы	Общая площадь жилых помещений, тыс м ²
1970	6917	2003	16532
1980	10497	2004	16367
1985	12700	2005	16433
1990	14867	2006	16475
1995	16204	2007	16542
2000	16361	2008	16532
2001	16405	2009	16358
2002	16380	2010	16360

Наличие ветхого и аварийного жилищного фонда

(на конец года)

	2000	2005	2006	2007	2008	2009	2010
Всего, тыс м ²	1391,6	1725,9	2007,6	2109,5	1956,5	1993,8	2108,6
в том числе аварийный	96,6	204,7	187,9	277,4	265,1	400,2	391,7
Доля ветхого и аварийного жилищного фонда, в % к общей площади жилых помещений	6,3	7,8	9,0	9,4	8,7	9,0	9,5
Городская местность	4,9	4,5	4,7	4,7	4,4	4,5	4,7
Сельская местность	10,3	16,8	21,0	22,7	20,9	21,5	23,0

Наличие ветхого и аварийного жилищного фонда по городам и районам

(на конец года)

	Всего, тыс м ² общей площади жилых помещений				В том числе аварийный				Доля ветхого и аварийного в общей площади всего жилищного фонда, %			
	2000	2008	2009	2010	2000	2008	2009	2010	2000	2008	2009	2010
Республика Коми	1391,6	1956,5	1993,8	2108,6	96,6	265,1	400,2	391,7	6,3	8,7	9,0	9,5
Сыктывкар	122,7	164,7	174,1	174,3	-	-	19,4	19,4	2,6	3,1	3,3	3,2
Воркута	205,4	188,4	183,4	191,2	25,9	90,4	139,9	123,4	6,1	6,5	6,5	6,9
Вуктыл	-	12,4	29,2	29,1	-	-	0,9	0,2	-	3,1	7,3	7,3
Инта	112,4	57,0	47,3	47,4	0,4	-	0,5	0,5	9,8	5,5	4,7	4,7
Печора	73,0	101,2	100,4	110,7	16,3	27,7	51,8	62,1	4,5	6,4	6,5	7,3
Сосногорск	90,2	54,3	107,2	122,4	0,3	0,8	0,7	3,1	8,0	5,0	9,9	11,3
Усинск	39,3	27,2	32,8	31,5	9,9	-	5,7	5,4	3,9	2,6	3,2	3,0
Ухта	170,8	56,7	57,1	46,5	33,5	-	27,9	30,1	6,5	2,1	2,2	1,8
районы												
Ижемский	14,8	59,6	60,9	96,0	2,2	7,6	7,3	6,3	3,2	13,9	14,1	22,1
Княжпогостский	53,8	185,5	193,6	190,2	1,9	-	33,2	24,6	8,7	29,3	30,3	30,1
Койгородский	61,7	67,0	76,8	98,1	2,2	0,7	8,3	8,3	28,1	30,6	34,7	43,8
Корткеросский	62,7	51,2	51,2	50,6	0,2	12,6	-	0,3	11,2	9,9	8,7	8,5
Прилузский	38,7	145,1	99,0	102,9	0,6	48,0	7,5	6,4	6,1	22,0	16,7	17,3
Сыктывдинский	23,6	103,2	103,1	129,3	0,5	33,8	33,8	32,3	4,2	16,0	15,8	19,7
Сысольский	50,4	95,2	93,9	104,4	-	2,9	7,7	7,7	12,7	22,1	21,9	24,3
Троицко-Печорский	111,0	119,1	119,7	119,5	-	20,7	25,6	30,8	25,5	27,6	27,8	27,7
Удорский	14,4	34,1	42,6	42,0	0,8	-	7,8	7,5	2,5	5,4	7,1	7,1
Усть-Вымский	37,6	94,6	95,6	97,3	0,1	15,0	18,6	19,7	5,1	12,6	12,7	12,9
Усть-Куломский	105,9	234,7	235,7	233,2	1,5	1,5	1,5	1,5	16,4	34,8	34,6	34,2
Усть-Цилемский	3,2	105,3	90,2	92,0	0,3	3,4	2,1	2,1	0,9	30,2	26,5	26,8

Благоустройство жилищного фонда

(на конец года; в процентах)

Годы	Удельный вес общей площади, оборудованной						
	водопроводом	водоотведением (канализацией)	отоплением	ваннами (душем)	газом (сетевым, сжиженным)	горячим водоснабжением	напольными электро- плитами
Весь жилищный фонд							
1980	69	64	74	58	42	38	...
1990	81	77	85	71	52	68	20
1995	73	69	76	64	48	63	18
2000	73	70	76	66	49	64	17
2001	73	71	76	65	49	65	16
2002	74	71	77	66	49	66	18
2003	73	71	77	66	49	64	14
2004	73	71	76	66	48	65	17
2005	73	72	78	66	50	64	15
2006	74	73	79	66	50	65	15
2007	75	73	77	66	50	66	15
2008	74	73	77	66	50	66	15
2009	75	73	77	66	50	66	16
2010	74	73	78	66	50	66	16
Городской жилищный фонд							
1980	80	75	84	66	45	45	...
1990	92	88	94	82	54	79	23
1995	92	89	94	83	55	82	24
2000	92	90	93	85	56	83	22
2001	92	90	93	84	56	84	21
2002	93	91	94	85	57	86	23
2003	92	90	94	85	57	83	18
2004	92	90	94	86	55	84	21
2005	92	92	94	85	58	84	19
2006	93	92	95	85	58	84	20
2007	93	92	94	85	58	86	19
2008	93	92	94	85	58	86	20
2009	93	92	94	86	59	86	20
2010	93	92	94	85	59	86	20
Сельский жилищный фонд							
1980	13	10	23	8	27	2	...
1990	28	23	41	18	43	14	5
1995	18	13	24	10	29	7	3
2000	19	15	26	12	28	8	4
2001	20	16	26	12	26	9	4
2002	20	16	26	11	24	10	4
2003	20	15	27	11	26	10	4
2004	20	16	27	12	27	10	4
2005	20	18	31	12	28	10	4
2006	21	18	33	12	29	10	4
2007	22	17	28	11	28	10	3
2008	21	18	29	11	28	10	3
2009	22	18	31	10	25	10	4
2010	23	18	32	10	25	10	4

Общая площадь жилых помещений, приходящаяся в среднем на одного жителя, по городам и районам ¹⁾

(на конец года; квадратных метров)

	1990	1995	2000	2005	2006	2007	2008	2009	2010
Республика Коми	16,3	19,2	21,2	22,6	22,9	23,2	23,4	24,4	24,7
Сыктывкар	15,1	17,0	18,8	20,7	20,8	21,0	21,2	21,3	21,3
Воркута	15,5	20,3	23,5	24,1	24,7	25,2	25,5	28,6	29,2
Вуктыл	13,4	18,2	21,3	23,5	23,8	24,2	24,8	26,4	27,1
Инта	15,4	19,3	23,1	25,9	26,8	27,4	27,1	27,9	28,7
Печора	14,2	17,9	23,5	24,8	25,1	25,2	25,5	26,4	26,6
Сосногорск	15,6	18,3	21,1	22,5	22,8	21,5	21,9	22,9	23,3
Усинск	13,6	18,1	18,9	19,0	19,3	20,3	20,3	21,6	21,9
Ухта	15,4	17,8	20,5	21,4	21,5	21,5	21,6	21,6	21,6
районы									
Ижемский	15,3	18,4	21,2	22,7	23,1	23,7	21,8	22,7	23,3
Княжпогостский	15,3	17,4	20,3	22,9	23,8	24,4	24,7	26,8	27,3
Койгородский	16,5	19,4	21,4	23,3	23,6	23,7	24,0	25,9	26,7
Корткеросский	16,8	20,5	23,5	22,2	22,4	22,5	22,9	29,7	30,6
Прилузский	18,4	21,0	25,0	27,2	28,0	28,7	29,4	28,2	28,9
Сыктывдинский	18,9	20,1	22,7	26,2	25,9	26,3	26,2	29,0	29,0
Сысольский	17,7	20,7	23,3	26,5	26,8	26,7	27,3	30,4	30,9
Троицко-Печорский	16,0	20,3	23,9	26,1	26,6	27,1	27,7	30,3	31,2
Удорский	15,8	27,1	22,9	24,9	25,3	27,1	27,5	28,9	29,3
Усть-Вымский	16,6	19,8	21,1	22,5	23,1	23,5	24,0	25,2	25,8
Усть-Куломский	15,7	18,9	19,9	21,1	21,8	21,9	22,3	25,1	25,5
Усть-Цилемский	15,7	18,4	22,1	23,3	23,8	23,9	25,1	25,7	26,4

¹⁾ За 2005-2008 гг. показатель рассчитан с использованием численности без учета итогов ВПН-2010, за 2009, 2010 гг. - с учетом предварительных итогов ВПН-2010.

Общая площадь жилых помещений в домашних хозяйствах с различным составом

(по данным выборочного обследования бюджетов домашних хозяйств; на конец года; квадратных метров на одно домашнее хозяйство)

Годы	Домашние хозяйства, состоявшие из				Домашние хозяйства, имевшие детей в возрасте до 16 лет		
	1 человека	2 человек	3 человек	4 и более человек	1 ребенка	2 детей	3 и более детей
2000	40,6	46,7	49,4	55,9	50,7	49,4	55,7
2001	38,8	49,8	49,6	52,6	49,6	50,5	54,2
2002	40,3	48,0	49,8	52,6	50,9	50,1	49,4
2003	39,4	48,1	48,6	51,1	47,8	49,5	45,7
2004	43,5	46,7	49,3	52,0	48,4	52,0	53,8
2005	38,7	48,0	49,1	51,8	51,3	43,4	58,5
2006	43,9	50,3	53,2	55,1	54,5	50,2	48,9
2007	40,7	50,3	50,5	53,5	49,2	53,0	50,1
2008	44,5	51,1	47,5	57,2	49,5	55,9	65,1
2009	42,7	51,1	49,4	55,8	49,8	55,1	66,0
2010	40,6	37,6	40,8	52,3	35,2	52,8	58,0

Распределение домашних хозяйств по общей площади жилых помещений, приходящейся в среднем на одного проживающего, в 2010 г.

(по данным выборочного обследования бюджетов домашних хозяйств; на конец года; в процентах от общего числа домохозяйств соответствующей группы)

	Группы населения в зависимости от уровня доходов ¹⁾									
	первая (с наименьшими доходами)	вторая	третья	четвертая	пятая	шестая	седьмая	восьмая	девятая	десятая (с наибольшими доходами)
Все домашние хозяйства	100	100	100	100	100	100	100	100	100	100
в том числе с общей площадью жилых помещений, приходящейся в среднем на одного проживающего в домашних хозяйствах, м ² :										
9,0 и менее	4	5	6	2	1	-	-	-	-	-
9,1 - 13,0	25	23	15	14	25	16	9	23	1	-
13,1 - 15,0	25	12	20	16	22	5	12	9	-	14
15,1 - 20,0	14	20	13	18	14	15	23	24	39	5
20,1 - 25,0	15	11	16	18	18	24	25	19	32	32
25,1 - 30,0	5	7	9	8	4	10	6	3	1	7
30,1 - 40,0	2	6	11	7	7	9	8	12	15	6
более 40,0	10	16	10	17	9	21	17	10	12	36

¹⁾ В обследовании бюджетов домашних хозяйств доходы представляют собой сумму денежных средств и натуральных поступлений, которые находились в распоряжении домашнего хозяйства в течение учетного периода обследования для обеспечения всех расходов (как потребительских, так и не связанных с потреблением) и создания сбережений.

Предоставление жилых помещений

	1990	1995	2000	2005	2006	2007	2008	2009	2010
Число семей (включая одиноких), получивших жилые помещения и улучшивших жилищные условия за год: всего, тыс	17,4	12,6	5,1	3,3	3,0	2,3	1,9	2,0	1,6
в % от числа семей, состоявших на учете в качестве нуждающихся, на конец предыдущего года	14	12	8	8	8	6	6	7	6
Число семей (включая одиноких), состоявших на учете в качестве нуждающихся в жилых помещениях (на конец года):									
всего, тыс	132,3	97,4	56,5	38,6	36,3	33,6	30,2	25,3	22,9
в % от общего числа семей (оценка) ¹⁾	35	28	18	10	10	9	8	7	6

¹⁾ Показатель рассчитан без использования итогов ВПН-2010.

Предоставление гражданам субсидий на оплату жилого помещения и коммунальных услуг

	2000	2005	2006	2007	2008	2009	2010
Число служб субсидий	23	22	22	21	21	22	22
Получали субсидии в отчетном году ¹⁾ , семей	37289	43058	43065	55840	56392	57481	50311
Удельный вес семей, пользующихся субсидиями, в общем числе семей ²⁾ , %	9	11	12	15	16	16	14
Сумма начисленных субсидий, млн руб	65,6	561,8	608,0	696,1	788,8	1089,5	770,0
Возмещено за счет бюджетов всех уровней ³⁾ , %	38	96	109	101	100	100	100
Среднемесячный размер субсидий на семью, руб	147	1087	1177	1039	1166	1579	1275

¹⁾ До 2007 г. - на конец года, с 2007 г. - за год.

²⁾ Оценка. Показатель рассчитан без использования итогов ВПН-2010.

³⁾ С 2005 г. включая возмещение задолженности предыдущих лет.

Предоставление гражданам субсидий на оплату жилого помещения и коммунальных услуг по городам и районам

	Получили субсидии, семей			Удельный вес семей, пользовавшихся субсидиями, в общем числе семей ¹⁾ , %			Сумма начисленных субсидий, млн руб			Среднемесячный размер субсидий на семью, руб		
	2008	2009	2010	2008	2009	2010	2008	2009	2010	2008	2009	2010
Республика Коми	56392	57481	50311	16	16	14	788,8	1089,5	770,0	1166	1579	1275
Сыктывкар	8264	10264	9546	9	11	11	111,4	179,2	123,7	1123	1455	1080
Воркута	9448	8044	6972	21	18	16	172,5	220,0	139,9	1521	2279	1672
Вуктыл	861	809	642	13	13	10	9,9	13,8	7,5	955	1417	972
Инта	2157	2082	1819	14	14	12	25,6	36,7	25,6	990	1468	1171
Печора	6461	5526	4846	26	23	20	97,1	115,1	72,2	1252	1736	1242
Сосногорск	2035	2819	2398	10	14	12	21,6	45,0	31,0	886	1329	1078
Усинск	1113	2186	2225	6	12	12	21,1	28,3	26,6	1577	1079	997
Ухта	5043	4596	4562	10	9	9	61,9	87,2	64,2	1022	1580	1173
районы												
Ижемский	409	316	259	6	5	4	5,8	7,0	5,0	1187	1857	1602
Княжпогостский	1272	1400	1327	14	16	15	18,1	26,6	21,1	1185	1585	1323
Койгородский	579	648	624	16	18	18	11,0	14,2	11,6	1578	1829	1544
Корткеросский	1620	1731	922	19	21	11	13,6	22,7	15,2	698	1093	1377
Прилузский	3054	3353	2818	36	40	34	37,5	59,2	47,1	1023	1471	1394
Сыктывдинский	1505	1674	1235	17	18	14	21,9	26,6	17,0	1215	1324	1146
Сысольский	1344	1375	1300	22	23	21	16,1	29,3	30,2	1000	1778	1934
Троицко-Печорский	3170	2582	2140	49	41	34	41,1	43,2	27,6	1081	1393	1074
Удорский	3498	3525	3289	44	46	43	65,0	84,5	68,8	1548	1997	1743
Усть-Вымский	1324	1753	1715	11	15	14	16,2	24,1	20,2	1020	1146	982
Усть-Куломский	1871	1292	897	17	12	8	12,0	13,8	8,7	535	889	810
Усть-Цилемский	1364	1506	775	27	30	16	9,5	13,0	6,9	581	722	738

¹⁾ Оценка. Показатель рассчитан без использования итогов ВПН-2010.

Предоставление гражданам социальной поддержки по оплате жилого помещения и коммунальных услуг

	2000	2005	2006	2007	2008	2009	2010
Численность граждан, пользовавшихся социальной поддержкой:							
всего, тыс чел	447,9	238,5	248,5	240,1	243,1	236,6	273,7
в % от общей численности населения ¹⁾	43	24	25	25	25	25	30
Объем средств, предусмотренных на предоставление социальной поддержки, млн руб							
	237,0	996,6	1105,3	1225,7	1564,1	1842,3	2077,0
Фактически возмещено средств на предоставление социальной поддержки из бюджетов всех уровней ²⁾ , %							
	12	97	89	95	93	99	98
Среднемесячный размер социальной поддержки на одного пользователя, руб							
	44	348	371	425	536	649	632

¹⁾ За 2010 г. показатель рассчитан с учетом предварительных итогов ВПН-2010.

²⁾ С 2005 г. - включая возмещение задолженности предыдущих лет.

Предоставление гражданам социальной поддержки по оплате жилого помещения и коммунальных услуг по городам и районам

	Численность граждан, пользовавшихся социальной поддержкой, тыс чел			Удельный вес граждан, пользовавшихся социальной поддержкой, в общей численности населения ¹⁾ , %			Среднемесячный размер социальной поддержки на одного пользователя, руб		
	2008	2009	2010	2008	2009	2010	2008	2009	2010
Республика Коми	243,1	236,6	273,7	25	25	30	536	649	632
Сыктывкар	58,9	61,6	75,6	24	25	30	556	605	582
Воркута	27,2	24,2	24,8	24	22	26	752	940	946
Вуктыл	4,3	3,8	4,2	27	24	28	440	731	717
Инта	11,8	9,8	10,5	31	27	30	462	683	671
Печора	17,2	17,1	17,8	28	28	31	528	706	756
Сосногорск	13,9	11,7	15,2	28	24	32	470	675	612
Усинск	8,4	8,7	9,2	17	17	19	630	651	753
Ухта	27,5	26,5	30,6	22	21	25	598	718	718
районы									
Ижемский	4,9	4,9	5,8	25	25	31	348	454	407
Княжпогостский	6,3	5,5	8,5	25	22	36	530	786	538
Койгородский	3,8	3,2	3,4	41	36	40	542	528	525
Корткеросский	6,8	7,1	7,1	30	32	36	336	468	515
Прилузский	7,5	7,6	9,5	34	35	46	408	569	491
Сыктывдинский	6,7	7,1	7,3	27	29	32	382	467	526
Сысольский	4,6	4,6	4,9	29	30	35	461	701	706
Троицко-Печорский	4,6	4,9	5,1	30	32	36	546	642	673
Удорский	5,5	5,1	8,1	24	22	40	609	753	614
Усть-Вымский	10,7	9,8	10,1	34	32	34	420	521	552
Усть-Куломский	8,0	7,7	9,5	27	26	35	303	284	322
Усть-Цилемский	4,4	5,6	6,5	32	41	49	568	474	383

¹⁾ За 2010 г. показатель рассчитан с учетом предварительных итогов ВПН-2010.

МЕТОДОЛОГИЧЕСКИЕ ПОЯСНЕНИЯ

Денежные доходы населения включают доходы лиц, занятых предпринимательской деятельностью, выплаченную заработную плату наемных работников (начисленную заработную плату, скорректированную на изменение просроченной задолженности), социальные выплаты (пенсии, пособия, стипендии, страховые возмещения и прочие выплаты в денежной форме), доходы от собственности в виде процентов по вкладам, ценным бумагам, дивидендов и другие доходы.

Скрытая (официально не учтенная) заработная плата - часть заработной платы, выплачиваемая в формах, не подлежащих налогообложению: из денежной выручки без оформления платежной ведомости, в виде денежной помощи, кредитов, выплат через систему страхования, с депозитных счетов в банках, в натуральной форме путем покупки работникам недвижимости, предметов длительного пользования и т.п. Определяется балансовым методом как разница между денежными расходами и сбережениями населения и официально учтенными доходами.

Среднедушевые денежные доходы (в месяц) исчисляются делением годового объема денежных доходов на 12 и на среднегодовую численность населения.

Располагаемые денежные доходы - денежные доходы за вычетом обязательных платежей и взносов.

Реальные денежные доходы - относительный показатель, исчисленный путем деления индекса номинального размера (то есть фактически сложившегося в отчетном периоде) денежных доходов населения на индекс потребительских цен за соответствующий временной период.

Реальные располагаемые денежные доходы рассчитываются как доходы за вычетом обязательных платежей и взносов, скорректированные на индекс потребительских цен.

Среднемесячная номинальная начисленная заработная плата исчисляется делением фонда начисленной заработной платы работников на среднесписочную численность работников и на количество месяцев в периоде. Пособия, получаемые работниками из государственных социальных внебюджетных фондов, не включаются в фонд заработной платы и среднемесячную заработную плату.

Реальная начисленная заработная плата характеризует объем товаров и услуг, которые можно при-

обрести на заработную плату в текущем периоде, исходя из цен базисного периода. Индекс реальной начисленной заработной платы исчисляется путем деления индекса номинальной начисленной заработной платы на индекс потребительских цен за соответствующий временной период.

Средний размер назначенных месячных пенсий определяется делением общей суммы назначенных месячных пенсий (1995-2001 гг. - с учетом компенсации; компенсационные выплаты осуществлялись в целях усиления социальной защищенности пенсионеров с учетом роста цен на потребительские товары и услуги) на численность пенсионеров, состоящих на учете в Отделении Пенсионного фонда Российской Федерации по Республике Коми (до 2002 г. - в органах социальной защиты населения).

За 2009 г. средний размер назначенных месячных пенсий приводится на 31 декабря, без учета валоризации.

Реальный размер назначенных месячных пенсий - относительный показатель, исчисленный путем деления индекса номинального размера (то есть фактически сложившегося в отчетном периоде) назначенных месячных пенсий на индекс потребительских цен за соответствующий временной период.

Начиная с IV квартала 2006 г. по IV квартал 2008 г. данные о пенсионерах и назначенных месячных пенсиях разрабатывались на 1 число месяца следующего за отчетным кварталом, до 2006 г. и в 2009 г. - на конец года. При расчете показателей учтены все элементы движения численности пенсионеров: из общей численности на предыдущую дату исключены умершие и выбывшие за пределы республики за квартал; включены пенсионеры, пенсия которым вновь назначена на дату составления отчета, прибывшие из других субъектов.

Величина прожиточного минимума рассчитывается на основании Федерального закона от 24 октября 1997 г. №134-ФЗ «О прожиточном минимуме в Российской Федерации» и представляет собой стоимостную оценку потребительской корзины, а также обязательные платежи и сборы. Потребительская корзина содержит минимальные наборы продуктов питания, непродовольственных товаров и услуг, необходимых для сохранения здоровья человека и обеспечения его жизнедеятельности.

Стоимостная оценка потребительской корзины осуществляется на основании Закона Республики Коми от 28 февраля 2001 г. №9-РЗ «О потребительской корзине в Республике Коми», в редакции Законов Республики Коми от 7 декабря 2005 г. №129-РЗ «О внесении изменений и дополнения в Закон Республики Коми «О потребительской корзине в Республике Коми» и от 21 декабря 2007 г. №122-РЗ «О некоторых вопросах, связанных с потребительской корзиной в Республике Коми» и данных об уровне потребительских цен.

Величина прожиточного минимума устанавливается ежеквартально Правительством Республики Коми.

В 1992-1999 гг. расчеты величины прожиточного минимума выполнялись на основе методических рекомендаций Минтруда России от 10 ноября 1992 г., разработанных в соответствии с Указом Президента Российской Федерации от 2 марта 1992 г. №210 «О системе минимальных потребительских бюджетов населения Российской Федерации». С 2000 г. изменена методология расчета величины прожиточного минимума. За 2000-2008 гг. - оценка на основе данных о величине прожиточного минимума за I-IV кварталы, установленной постановлением Правительства Республики Коми на следующие за ними кварталы согласно Федеральному закону от 24 октября 1997 г. №134-ФЗ «О прожиточном минимуме в Российской Федерации».

Численность населения с денежными доходами ниже величины прожиточного минимума определяется на основе данных о распределении населения по уровню среднедушевых денежных доходов и является результатом их соизмерения с величиной прожиточного минимума.

Коэффициент фондов (коэффициент дифференциации доходов) - характеризует степень социального расслоения и определяется как соотношение между средними уровнями денежных доходов 10% населения с самыми высокими доходами и 10% населения с самыми низкими доходами.

Коэффициент Джини (индекс концентрации доходов) характеризует степень отклонения фактического распределения общего объема денежных доходов населения от их равномерного распределения. Величина коэффициента может находиться в пределах от 0 до 1, при этом, чем выше значение показателя, тем более неравномерно распределены доходы в обществе.

Важнейшим показателем, характеризующим конечное использование товаров и услуг на территории региона, является показатель **«Фактическое конечное потребление домашних хозяйств на территории региона»**. Домашние хозяйства потребляют товары и услуги за счет собственных доходов, а также нерыночные индивидуальные услуги здравоохранения, образования, культуры и др. за счет средств государства и некоммерческих организаций, передаваемые домашним хозяйствам в виде **социальных трансфертов в натуральной форме**. В силу значительных межрегиональных потоков трудовых ресурсов и населения показатели потребления домашних хозяйств рассчитываются исходя из географических границ территории региона. При расчете этого показателя соблюсти принцип резидентства домашних хозяйств не представляется возможным. Поэтому показатель - «Фактическое конечное потребление домашних хозяйств» - отражает совокупное потребление потребительских товаров и услуг на территории региона.

Расходы на конечное потребление домашних хозяйств включают расходы домашних хозяйств на приобретение потребительских товаров и услуг во всех торговых предприятиях, на городских рынках и через неорганизованную (уличную) торговлю, предприятиях бытового и жилищно-коммунального обслуживания, пассажирского транспорта, связи, гостиницах, учреждениях культуры, здравоохранения, образования, а также стоимость товаров и услуг, потребленных в натуральной форме - произведенных для собственного конечного использования (сельскохозяйственная продукция личных подсобных хозяйств, услуги, предоставленные в связи с проживанием владельцев в собственных жилищах) и полученных в качестве оплаты труда.

Денежные расходы и сбережения населения включают расходы на покупку товаров и оплату услуг, обязательные платежи и разнообразные взносы (налоги и сборы, платежи по страхованию, взносы в общественные и кооперативные организации, проценты за кредиты и др.), приобретение недвижимости, прирост финансовых активов. Прирост финансовых активов состоит из прироста (уменьшения) вкладов на счетах граждан, денег на руках у населения, расходов на приобретение ценных бумаг, иностранной валюты, изменения средств на счетах индивидуальных предпринимателей, задолженности по кредитам.

Покупательная способность среднедушевых денежных доходов населения (начисленной заработной платы, назначенных пенсий) отражает потенциальные возможности населения по приобретению товаров и услуг и выражается через товарный эквивалент среднемесячных денежных доходов (начисленной заработной платы, назначенных пенсий). При расчете покупательной способности среднедушевых денежных доходов и начисленной заработной платы используются среднегодовые цены, покупательной способности назначенных пенсий - средние цены за декабрь соответствующего года.

Под товарным эквивалентом понимается количество какого-либо одного товара (услуги) с конкретными потребительскими свойствами, которое может быть приобретено при условии, что вся сумма денежных доходов (заработной платы, пенсии) будет направлена только на эти цели.

Распределение населения по величине среднедушевых денежных доходов характеризует дифференциацию населения по уровню материального достатка и представляет собой показатели численности (или долей) постоянного населения, сгруппированные в заданных интервалах по уровню среднедушевых денежных доходов. Ряды распределения строятся с применением метода имитационного моделирования в соответствии с методикой, утвержденной постановлением Госкомстата России от 16 июля 1996 г. №61 по согласованию с рядом заинтересованных министерств и ведомств, путем преобразования эмпирического распределения, полученного на основе данных выборочного обследования бюджетов домашних хозяйств, в ряд распределения, соответствующий значению группировочного признака в генеральной совокупности (среднедушевому денежному доходу, полученному по данным баланса денежных доходов и расходов населения).

Распределение общего объема денежных доходов по различным группам населения выражается через долю общего объема денежных доходов, которая приходится на каждую из 20-процентных групп населения, ранжированного по мере возрастания среднедушевых денежных доходов.

Дефицит денежного дохода определяется как сумма денежных средств, необходимая для доведения доходов населения с денежными доходами ниже

прожиточного минимума до величины прожиточного минимума.

Выборочное обследование бюджетов домашних хозяйств является методом государственного статистического наблюдения за уровнем жизни населения и проводится Территориальными органами государственной статистики в соответствии с Федеральной программой статистических работ, ежегодно утверждаемой Федеральной службой государственной статистики по согласованию с Правительством Российской Федерации.

Выборочное обследование бюджетов домашних хозяйств проводится с целью получения экономико-статистической информации о жизненном уровне различных групп и слоев населения. Материалы обследования являются основой для получения данных о распределении населения по уровню материального благосостояния, об уровне потребления, денежных расходах, условиях жизни населения; для характеристики структуры потребительских расходов в семьях различного состава; получения весовых показателей для расчета индекса потребительских цен.

Обследование бюджетов домашних хозяйств проводится во всех субъектах Российской Федерации по выборочному методу, в Республике Коми в обследовании участвуют 570 домашних хозяйств (420 - в городской местности и 150 - в сельской, проживающих в 12 районах).

Обследование основывается на непосредственном опросе (интервьюировании) членов домашних хозяйств и дневниковых записях о произведенных расходах, которые ведутся членами обследуемых домашних хозяйств.

Генеральную совокупность при отборе составляют все типы домашних хозяйств за исключением коллективных и институциональных (лиц, находящихся в домах-интернатах для престарелых, школах-интернатах, монастырях, религиозных общинах). Домашнее хозяйство представляет собой совокупность лиц, проживающих в одном жилом помещении или в его части, как связанных, так и не связанных отношениями родства, совместно обеспечивающих себя пищей и всем необходимым для жизни, то есть полностью или частично объединяющих и расходующих свои средства. Домашнее хозяйство может состоять из одного человека, живущего самостоятельно.

Стоимость натуральных поступлений продуктов питания - условно исчисленная по средним ценам покупки ¹⁾ стоимость потребленных домашними хозяйствами продуктов питания, поступивших в натуральном выражении как в виде сельскохозяйственной продукции собственного производства, так и из любых других источников (помощь родственников и др.).

Стоимость предоставленных в натуральном выражении дотаций и льгот - оценка в денежном эквиваленте суммы полученных членами обследованных домашних хозяйств льгот в виде полного или частичного освобождения от оплаты товаров и услуг. Учитываются льготы, полученные как от работодателя, так и из бюджетов всех уровней. Оценка производится со слов опрашиваемых членов домашних хозяйств.

Стоимость питания в домашних хозяйствах складывается из денежных расходов на покупку продуктов, предназначенных для личного потребления внутри домашнего хозяйства, расходов на питание вне дома и стоимости натуральных поступлений продуктов питания.

Потребительские расходы домашних хозяйств являются частью денежных расходов, направленных на приобретение потребительских товаров и услуг. Потребительские расходы состоят из расходов на покупку продуктов питания (включая расходы на питание вне дома), алкогольных напитков, непродовольственных товаров и расходов на оплату услуг. В их составе не учитываются расходы на покупку произведений искусства, антиквариата и ювелирных изделий, приобретенных в качестве капиталовложений, оплату материалов и работ по строительству и капитальному ремонту жилых или подсобных помещений, являющиеся инвестициями в основной капитал.

Данные о минимальных социальных гарантиях приводятся на основании нормативных правовых актов, действовавших на указанную в таблице дату.

С 1 марта 2005 г. вступил в силу Жилищный кодекс Российской Федерации от 22 декабря 2004 г. №188-ФЗ.

Жилищный фонд - совокупность всех жилых помещений, находящихся на территории Российской Федерации.

Жилым помещением признается изолированное помещение, которое является недвижимым имуществом и пригодно для постоянного проживания граждан (отвечает установленным санитарным и техническим правилам и нормам, иным требованиям законодательства).

В составе жилищного фонда не учитываются дачи, летние садовые домики, спортивные и туристские базы, мотели, кемпинги, санатории, дома отдыха, пансионаты, дома для приезжих, гостиницы, казармы, кельи, железнодорожные вагончики и другие строения.

В соответствии со статьей 19 (п.2) Жилищного кодекса Российской Федерации учет жилищного фонда ведется по следующим формам собственности:

частный жилищный фонд - совокупность жилых помещений, находящихся в собственности граждан и в собственности юридических лиц;

государственный жилищный фонд - совокупность жилых помещений, принадлежащих на праве собственности Российской Федерации (жилищный фонд Российской Федерации), и жилых помещений, принадлежащих на праве собственности субъектам Российской Федерации (жилищный фонд субъектов Российской Федерации);

муниципальный жилищный фонд - совокупность жилых помещений, принадлежащих на праве собственности муниципальным образованиям.

Жилищный фонд может быть оборудован:

- **водопроводом**, если внутри дома имеется распределительная сеть водопровода, в которую вода поступает централизованно из водопровода или артезианской скважины; жилищный фонд, не оборудованный водопроводом, не может быть оборудован канализацией. При этом площадь, оборудованная канализацией не должна превышать площади, оборудованной водопроводом;

- **водоотведением (канализацией)**, если внутри имеется канализационное устройство для стока хозяйственно-фекальных вод в уличную канализационную сеть или поглощающие колодцы, местный отстойник;

- **отоплением** независимо от источника поступления тепла: от ТЭЦ, промышленной котельной, квартальной, групповой, местной котельной, АГВ, индивидуального котла заводского изготовления или котла, вмонтированного в отопительную печь или другими источниками тепла за исключением печного отопления;

¹⁾ Средние цены покупки рассчитываются в пределах одного региона (республики, края, области) на основе данных о стоимости и количестве купленных обследуемыми домохозяйствами продовольственных товаров в течение учетного периода обследования.

- **газом** как сетевым (природным), так и сжиженным, включая газовые баллоны, при наличии установленной напольной газовой плиты;

- **горячим водоснабжением** от специальных водопроводов, подающих в жилые помещения горячую воду для бытовых нужд проживающих, централизованно или от местных водонагревателей;

- **ваннами (душем)** независимо от способа поступления горячей воды (система горячего водоснабжения) централизованного либо оборудованного местными водонагревателями (местной котельной, АГВ, индивидуального котла заводского изготовления или котла, вмонтированного в отопительную печь, газовой (дровяной) колонкой); площадь, оборудованная ваннами, но не имеющая канализации, не считается оборудованной данным видом;

- **напольными электроплитами** при наличии установленной напольной электрической плиты.

Общая площадь жилого помещения состоит из суммы площади всех частей такого помещения, включая площадь помещений вспомогательного использования, предназначенных для удовлетворения гражданами бытовых и иных нужд, связанных с их проживанием в жилом помещении, за исключением балконов, лоджий, веранд и террас.

Квартирой признается структурно обособленное помещение в многоквартирном доме, обеспечивающее возможность прямого доступа к помещениям общего пользования в таком доме и состоящее из одной или нескольких комнат, а также помещений вспомогательного использования, предназначенных для удовлетворения гражданами бытовых и иных нужд, связанных с их проживанием в таком обособленном помещении.

ОБРАЗОВАНИЕ

**ДОШКОЛЬНОЕ
ОБРАЗОВАНИЕ**

**ИНТЕРНАТНЫЕ
УЧРЕЖДЕНИЯ ДЛЯ ДЕТЕЙ**

ОБЩЕЕ ОБРАЗОВАНИЕ

**НАЧАЛЬНОЕ
ПРОФЕССИОНАЛЬНОЕ
ОБРАЗОВАНИЕ**

**СРЕДНЕЕ
ПРОФЕССИОНАЛЬНОЕ
ОБРАЗОВАНИЕ**

**ВЫСШЕЕ
ПРОФЕССИОНАЛЬНОЕ
ОБРАЗОВАНИЕ**

7

Основные показатели образования	127	Дневные общеобразовательные учреждения	138
Уровень образования населения в возрасте 10 лет и более	128	Численность учащихся и учителей в дневных общеобразовательных учреждениях	138
Уровень образования населения по возрастным группам	129	Дневные учреждения, реализующие программы общего образования	139
ДОШКОЛЬНОЕ ОБРАЗОВАНИЕ			
Дошкольные образовательные учреждения	130	Профильное обучение в дневных учреждениях, реализующих программы общего образования	139
Устройство детей в дошкольные образовательные учреждения	130	Дневные учреждения, реализующие программы общего образования, по городам и районам	140
Распределение детей в дошкольных образовательных учреждениях по возрасту	130	Численность учителей в дневных учреждениях, реализующих программы общего образования, по городам и районам	140
Распределение дошкольных образовательных учреждений по назначению	131	Численность обучавшихся в дневных учреждениях, реализующих программы общего образования, по группам классов	141
Распределение дошкольных образовательных учреждений по типам	131	Средняя наполняемость классов в дневных учреждениях, реализующих программы общего образования	141
Дошкольные образовательные учреждения по городам и районам	132	Группировка дневных учреждений, реализующих программы общего образования, по численности обучавшихся на начало 2010/2011 учебного года	141
Группы кратковременного пребывания детей в дошкольных образовательных учреждениях	132	Сменность занятий в дневных учреждениях, реализующих программы общего образования	142
Организация летнего отдыха детей в дошкольных образовательных учреждениях	132	Специальные (коррекционные) образовательные учреждения для обучающихся, воспитанников с ограниченными возможностями здоровья	142
Распределение педагогических работников дошкольных образовательных учреждений по уровню образования в 1970-2005 гг.	133	Численность обучавшихся в специальных (коррекционных) образовательных учреждениях для детей, воспитанников с ограниченными возможностями здоровья	143
Распределение персонала дошкольных образовательных учреждений по уровню образования	133	Численность детей и подростков в возрасте 7-18 лет, не обучавшихся в образовательных учреждениях	143
Распределение педагогических работников дошкольных образовательных учреждений по стажу педагогической работы	133	Оснащение кабинетами основ информатики и вычислительной техники дневных учреждений, реализующих программы общего образования	143
Численность педагогических работников дошкольных образовательных учреждений по городам и районам	134	Электронные средства обучения в дневных образовательных учреждениях, реализующих программы общего образования	144
Техническое состояние зданий дошкольных образовательных учреждений	134	Техническое состояние и благоустройство зданий дневных учреждений, реализующих программы общего образования	144
ИНТЕРНАТНЫЕ УЧРЕЖДЕНИЯ ДЛЯ ДЕТЕЙ			
Интернатные учреждения для детей	135	Финансирование и расходование средств общеобразовательными учреждениями	144
Устройство детей и подростков, оставшихся без попечения родителей	135	Вечерние (сменные) общеобразовательные учреждения	145
Устройство детей и подростков, оставшихся без попечения родителей	136	Выпуск обучавшихся из учреждений, реализующих программы общего образования	145
Численность детей, оставшихся без попечения родителей	136		
ОБЩЕЕ ОБРАЗОВАНИЕ			
Число образовательных учреждений, реализующих программы общего образования	137		
Численность обучавшихся и учителей в образовательных учреждениях, реализующих программы общего образования	137		

Численность детей в дошкольных образовательных учреждениях и обучавшихся в общеобразовательных учреждениях, изучавших коми язык	145
Численность работников в дневных учреждениях, реализующих программы общего образования	146
Численность учителей в дневных учреждениях, реализующих программы общего образования, на 20 сентября 2010 г.	146
Учреждения дополнительного образования детей в 1975-1995 гг.	147
Учреждения дополнительного образования детей по видам образовательной деятельности	147
НАЧАЛЬНОЕ ПРОФЕССИОНАЛЬНОЕ ОБРАЗОВАНИЕ	
Образовательные учреждения начального профессионального образования	148
Электронные средства обучения в образовательных учреждениях начального профессионального образования	149
Социально-демографическая характеристика обучавшихся в образовательных учреждениях, реализующих программы начального профессионального образования, за счет бюджета учредителя	149
Численность граждан, обученных дополнительно по договорам в образовательных учреждениях, реализующих программы начального профессионального образования	149
Состав обучавшихся за счет средств учредителя в образовательных учреждениях, реализующих программы начального профессионального образования, по полу и возрасту	149
Численность работников в образовательных учреждениях начального профессионального образования	150
Состав учащихся образовательных учреждений начального профессионального образования по полу и возрасту	150
Численность обучавшихся в образовательных учреждениях, реализующих программы начального профессионального образования, за счет бюджета учредителя по городам и районам	151
Подготовка (выпуск) квалифицированных рабочих учреждениями, реализующими программы начального профессионального образования, очной формы обучения, по профессиям	151
Выпуск квалифицированных рабочих учреждениями, реализующими программы начального профессионального образования, по городам и районам	152
Источники получения средств образовательными учреждениями начального профессионального образования	153

СРЕДНЕЕ ПРОФЕССИОНАЛЬНОЕ ОБРАЗОВАНИЕ

Образовательные учреждения среднего профессионального образования	153
Численность женщин в составе студентов образовательных учреждений среднего профессионального образования	154
Численность студентов в образовательных учреждениях среднего профессионального образования по группам специальностей	154
Численность студентов в образовательных учреждениях среднего профессионального образования, обучавшихся с полным возмещением затрат на обучение	154
Прием в образовательные учреждения среднего профессионального образования по видам обучения	155
Численность преподавателей в образовательных учреждениях среднего профессионального образования	155
Выпуск специалистов образовательными учреждениями среднего профессионального образования, по группам специальностей	155
Выпуск специалистов образовательными учреждениями среднего профессионального образования, по видам обучения	156
ВЫСШЕЕ ПРОФЕССИОНАЛЬНОЕ ОБРАЗОВАНИЕ	
Государственные образовательные учреждения высшего профессионального образования	156
Численность студентов в государственных образовательных учреждениях высшего профессионального образования, обучавшихся с полным возмещением затрат на обучение	157
Численность женщин в составе студентов образовательных учреждений высшего профессионального образования	157
Прием в государственные образовательные учреждения высшего профессионального образования по видам обучения	157
Конкурс на вступительных экзаменах в государственных образовательных учреждениях высшего профессионального образования, по группам специальностей и направлениям подготовки	158
Численность, прием студентов и выпуск специалистов государственными учреждениями высшего профессионального образования по источникам финансирования	158
Выпуск специалистов государственными образовательными учреждениями высшего профессионального образования по группам специальностей и направлениям подготовки	159
Выпуск специалистов государственными образовательными учреждениями высшего профессионального образования по формам обучения	159

Выпускники образовательных учреждений высшего профессионального образования по уровню полученных дипломов 160	Основные показатели деятельности негосударственных образовательных учреждений высшего профессионального образования 161
Численность профессорско-преподавательского персонала в государственных образовательных учреждениях высшего профессионального образования 160	Выпуск специалистов негосударственными образовательными учреждениями высшего профессионального образования по группам специальностей и направлениям подготовки 161
Электронные средства обучения в государственных образовательных учреждениях среднего и высшего профессионального образования 160	Численность обучавшихся, приходившихся на одного преподавателя, по типам образовательных учреждений 162
Численность студентов из стран СНГ, обучавшихся в государственных образовательных учреждениях высшего профессионального образования Республики Коми на условиях общего приема ... 161	Методологические пояснения 162

Раздел содержит статистические данные об образовательных учреждениях дошкольного, общего, начального, среднего и высшего профессионального образования, интернатных учреждениях и учреждениях дополнительного образования детей. Статистические данные по государственным и муниципальным учреждениям, реализующим программы общего образования, и учреждениям для детей, учреждениям дополнительного образования детей разрабатываются Министерством образования Республики Коми, данные по устройству детей и подростков, оставшихся без попечения родителей, - Агентством Республики Коми по социальному развитию.

До 1993 г. все действовавшие в стране образовательные учреждения имели статус государственных; с принятием Конституции Российской Федерации они разделились на государственные и муниципальные.

Более подробная статистическая информация о развитии сферы образования представлена в сборнике Комистата «Образование в Республике Коми. 2011».

Основные показатели образования

	1970	1975	1980	1985	1990	1995	2000	2005	2006	2007	2008	2009	2010
Число дошкольных образовательных учреждений ¹⁾ (на конец года)	1204	1081	1025	1033	1050	832	636	582	581	577	578	566	562
В них детей:													
тыс чел	86,7	89,8	103,2	114,6	110,3	67,9	48,0	48,0	49,1	50,2	51,2	51,4	52,2
в % от численности детей соответствующего возраста	85	89	86	86	85	84	80	78	78	79	79	78	80
Численность детей, приходившихся на 100 мест в дошкольных образовательных учреждениях, чел	104	110	110	109	112	86	84	93	95	102	98	98	98
Число дневных образовательных учреждений, реализующих программы общего образования (на 1 сентября)	691	597	535	540	577	599	581	515	506	489	462	433	427
из них государственных и муниципальных	691	597	535	540	577	596	578	512	503	487	461	433	426
Численность обучавшихся в дневных образовательных учреждениях, реализующих программы общего образования (на 1 сентября), тыс чел	192,2	181,8	162,0	178,8	200,4	195,4	169,5	119,2	111,3	105,2	101,0	98,2	97,1
в том числе в государственных и муниципальных	192,2	181,8	162,0	178,8	200,4	195,3	169,3	119,1	111,1	105,1	100,8	98,2	97,0
Число вечерних (сменных) общеобразовательных учреждений (на 1 сентября)	100	115	85	74	33	18	17	16	17	17	14	12	11
В них обучавшихся (на 1 сентября), тыс чел	23,1	38,1	26,3	18,1	6,3	4,7	4,6	3,9	3,9	3,7	3,4	3,4	3,2
Число образовательных учреждений начального профессионального образования ²⁾ (на конец года)	34	39	45	49	53	50	44	35	32	46	44	44	44
Численность обучавшихся в образовательных учреждениях начального профессионального образования (на конец года), чел всего ²⁾ , тыс	10,4	15,0	18,2	20,0	18,5	17,5	18,2	17,5	16,6	15,9	14,2	13,0	12,3
на 10 000 человек населения ³⁾	108	146	161	166	149	154	174	178	171	165	148	136	136
Число образовательных учреждений среднего профессионального образования ⁴⁾ (на 1 октября)	16	17	18	18	19	22	21	36	36	38	36	33	34
из них государственных и муниципальных	16	17	18	18	19	22	21	35	36	38	36	33	34
Численность студентов в образовательных учреждениях среднего профессионального образования ⁴⁾ (на 1 октября), тыс чел	18,1	17,7	17,1	16,4	15,9	14,4	15,3	16,6	16,5	16,4	15,6	15,2	15,1
в том числе в государственных и муниципальных	18,1	17,7	17,1	16,4	15,9	14,4	15,3	16,6	16,5	16,4	15,6	15,2	15,1
на 10 000 человек населения ³⁾	187	169	152	136	127	127	147	168	169	169	162	159	168
Принято студентов в образовательные учреждения среднего профессионального образования ⁴⁾ , тыс чел	5,8	5,2	5,6	5,5	5,1	4,8	5,9	5,7	5,5	5,6	5,2	5,1	5,2
из них в государственные и муниципальные	5,8	5,2	5,6	5,5	5,1	4,8	5,9	5,7	5,5	5,6	5,2	5,1	5,2

ОБРАЗОВАНИЕ

(окончание)

	1970	1975	1980	1985	1990	1995	2000	2005	2006	2007	2008	2009	2010
Выпущено специалистов из образовательных учреждений среднего профессионального образования ⁴⁾ , тыс чел	3,9	4,5	4,3	4,3	4,4	3,4	4,0	4,4	4,4	4,3	3,9	3,7	3,7
в том числе из государственных и муниципальных тыс чел	3,9	4,5	4,3	4,3	4,4	3,4	4,0	4,3	4,4	4,3	3,9	3,7	3,7
на 10 000 человек населения ³⁾	40	43	37	35	35	30	38	44	45	44	41	38	41
Число образовательных учреждений высшего профессионального образования ⁴⁾ (на 1 октября) - всего, ед	2	3	3	3	5	5	11	27	25	25	24	22	20
в том числе:													
государственных	2	3	3	3	5	5	7	19	18	18	18	16	14
негосударственных	-	-	-	-	-	-	5	8	7	7	6	6	6
Численность студентов в образовательных учреждениях высшего профессионального образования ⁴⁾ (на 1 октября)- всего, тыс чел	7,9	11,4	12,6	12,0	10,6	12,9	19,8	35,8	35,5	35,9	35,3	34,6	33,8
в том числе:													
в государственных тыс чел	7,9	11,4	12,6	12,0	10,6	12,9	18,1	30,8	31,0	31,0	30,5	30,3	30,1
на 10 000 человек населения ³⁾	81	108	110	94	84	114	174	312	318	320	319	319	334
в негосударственных тыс чел	-	-	-	-	-	-	1,6	5,0	4,5	4,9	4,7	4,3	3,7
на 10 000 человек населения ³⁾	-	-	-	-	-	-	16	51	46	51	49	45	41
Принято студентов в образовательные учреждения высшего профессионального образования ⁴⁾ - всего, тыс чел	2,1	2,8	2,7	2,8	2,5	3,4	6,3	8,5	8,8	8,7	8,2	8,2	8,1
в том числе:													
в государственные	2,1	2,8	2,7	2,8	2,5	3,4	5,3	7,4	7,9	7,8	7,4	7,5	7,6
в негосударственные	-	-	-	-	-	-	0,9	1,0	0,9	0,9	0,8	0,6	0,5
Выпущено специалистов из образовательных учреждений высшего профессионального образования ⁴⁾ - всего, тыс чел	0,7	1,1	1,7	1,8	1,7	1,6	2,6	5,2	5,6	6,1	6,1	6,0	6,0
в том числе:													
из государственных тыс чел	0,7	1,1	1,7	1,8	1,7	1,6	2,4	4,6	4,9	5,1	5,2	5,2	5,3
на 10 000 человек населения ³⁾	7	11	15	15	14	14	23	47	50	53	54	54	58
из негосударственных, чел	-	-	-	-	-	-	207	631	666	946	846	770	784

¹⁾ Включая подразделения (группы) дошкольного образования детей в составе общеобразовательных учреждений.

²⁾ С 2007 г. - включая филиалы учреждений начального профессионального образования и учреждения среднего профессионального образования, реализующие программы начального профессионального образования; с 2006 г. численность обучающихся с учетом обучающихся в образовательных учреждениях среднего профессионального образования, реализующих программы начального профессионального образования.

³⁾ В 2005-2009 гг. показатели рассчитаны с использованием численности населения без учета итогов ВПН-2010, за 2010 гг. - с учетом предварительных итогов ВПН-2010.

⁴⁾ С 2004 г. - включая заочные филиалы и заочные отделения филиалов образовательных учреждений.

Уровень образования населения в возрасте 10 лет и более

(по данным переписей населения)

Годы	На 1 000 человек соответствующего возраста имеют образование					
	высшее профессиональное	неполное высшее профессиональное	среднее профессиональное	среднее (полное) общее	основное общее	начальное общее
1959	20	9	66	56	266	361
1970	31	8	88	103	310	306
1979	56	10	145	202	306	216
1989	80	11	193	299	206	170
2002	112	21	287	236 ¹⁾	196 ¹⁾	134

¹⁾ Включая лиц, окончивших профессионально-технические училища. Согласно Закону «Об образовании» учтены как имеющие начальное профессиональное образование.

Уровень образования населения по возрастным группам

(по данным Всероссийской переписи населения 2002 г.)

	Всего	В том числе									
		имели образование								не имели начального общего образования	не указали уровень образования
		профессиональное				общее					
		после-вузовское	высшее	неполное высшее	среднее	начальное	среднее (полное)	основное	начальное		
Человек											
Все население в возрасте 15 лет и более	837438	1434	100795	19621	262681	134480	130144	129033	48732	6326	4192
в том числе в возрасте, лет											
15-19	95496	-	1	1052	4157	4347	24946	52753	7454	446	340
20-24	83734	84	6997	7182	25649	14970	17301	9865	911	366	409
25-29	82810	191	12193	3066	29202	14538	13955	8319	601	268	477
30-34	73782	142	10992	2018	30969	13959	10422	4248	352	254	426
35-39	78473	135	11920	1454	33513	15332	11372	3698	389	247	413
40-44	100244	183	15363	1425	40614	20354	15565	5342	626	273	499
45-49	90687	172	13974	1064	34986	18913	12897	7045	966	209	461
50-54	74185	195	12020	832	27579	13452	10560	7644	1285	159	459
55-59	32428	105	5919	398	11030	5119	4146	4202	1235	87	187
60-64	43392	105	5400	387	11244	6046	4555	9362	5791	267	235
65-69	32960	69	3247	229	6892	3917	2146	7052	8605	665	138
70 и более	49247	53	2769	514	6846	3533	2279	9503	20517	3085	148
Возраст не указан	729	-	16	6	59	18	28	23	16	4	559
На 1 000 человек соответствующей возрастной группы											
Все население в возрасте 15 лет и более	1000	2	120	23	314	161	155	154	58	8	5
в том числе в возрасте, лет											
15-19	1000	-	0	11	43	45	261	553	78	5	4
20-24	1000	1	84	86	306	178	207	118	11	4	5
25-29	1000	2	147	37	353	175	169	101	7	3	6
30-34	1000	2	149	27	420	189	141	58	5	3	6
35-39	1000	2	152	19	427	195	145	47	5	3	5
40-44	1000	2	153	14	405	203	155	54	6	3	5
45-49	1000	2	154	12	386	209	142	78	10	2	5
50-54	1000	3	162	11	372	181	143	103	17	2	6
55-59	1000	3	183	12	340	158	128	129	38	3	6
60-64	1000	2	125	9	259	139	105	216	134	6	5
65-69	1000	2	99	7	209	119	65	214	261	20	4
70 и более	1000	1	56	10	139	72	46	193	417	63	3
Возраст не указан	1000	-	2	8	81	24	39	32	22	5	767

ДОШКОЛЬНОЕ ОБРАЗОВАНИЕ

Дошкольные образовательные учреждения

(на конец года)

Годы	Число дошкольных образовательных учреждений ¹⁾ - всего, ед	В том числе		Численность детей в дошкольных образовательных учреждениях - всего, тыс чел	В том числе		Численность детей, приходящихся на 100 мест в дошкольных образовательных учреждениях		
		в городской местности	в сельской местности		в городской местности	в сельской местности	всего	в городской местности	в сельской местности
1940	440	33	397	9,2	1,1	2,3
1945	975	106	869	15,2	3,7	11,5
1950	608	105	503	13,7	2,7	5,0
1955	796	239	557	22,8	6,3	7,4
1960	1052	384	668	48,0	19,1	15,8
1965	1297	459	838	85,5	39,3	30,9
1970	1204	443	761	86,7	51,3	35,4	104	119	97
1975	1081	467	614	89,8	61,8	28,0	110	121	97
1980	1025	468	557	103,2	74,3	28,9	110	116	97
1985	1033	478	555	114,6	84,1	30,5	109	116	94
1990	1050	493	557	110,3	82,0	28,3	112	116	102
1995	832	372	460	67,9	50,4	17,5	86	91	74
2000	636	264	372	48,0	36,2	11,8	84	95	63
2001	633	262	371	47,7	36,5	11,2	85	96	63
2002	621	254	367	47,0	36,1	10,9	86	96	63
2003	603	250	353	46,5	36,1	10,4	88	99	65
2004	597	252	345	47,7	37,3	10,4	91	100	68
2005	582	253	329	48,0	38,1	9,9	93	101	70
2006	581	251	330	49,1	38,9	10,2	95	104	71
2007	577	248	329	50,2	39,9	10,3	102	112	76
2008	578	253	325	51,2	40,5	10,7	98	106	76
2009	566	251	315	51,4	40,6	10,8	98	105	79
2010	562	253	309	52,2	41,3	10,9	98	104	80

¹⁾ Включая подразделения (группы) дошкольного образования детей в составе общеобразовательных учреждений.

Устройство детей в дошкольные образовательные учреждения

(человек)

	1990	1995	2000	2005	2006	2007	2008	2009	2010
Численность детей, нуждавшихся в устройстве в дошкольные образовательные учреждения, (на конец года)	10521	4232	4120	7040	8095	10840	12247	8915	14425
Численность детей, устроенных в дошкольные образовательные учреждения (за год)	...	8579	7123	9515	10028	9820	9672	10602	11483

Распределение детей в дошкольных образовательных учреждениях по возрасту

(на конец года)

	1995	2000	2005	2006
Численность детей в образовательных учреждениях				
всего, тыс чел	67,9	48,0	48,0	49,1
в % к итогу	100	100	100	100
в том числе по возрасту:				
1,5 года и менее	0,7	1,9	1,7	1,4
от 1,5 до 3-х лет	19,0	22,9	26,0	24,6
3 года и старше	80,3	75,2	72,3	74,0

(окончание)

	2007	2008	2009	2010
Численность детей в дошкольных образовательных учреждениях				
всего, тыс чел	50,2	51,2	51,4	52,2
в % к итогу	100	100	100	100
в том числе по возрасту:				
1 год и менее	5,6	5,5	5,3	5,4
2-3 года	36,3	34,9	36,3	37,4
4-5 лет	39,4	39,4	37,9	37,1
6-7 лет	18,7	20,2	20,5	20,1
Из общей численности детей - дети-инвалиды, чел	...	219	309	245

Распределение дошкольных образовательных учреждений по назначению ¹⁾ (на конец года)

	Число учреждений, ед						Численность детей в них, тыс чел					
	1995	2000	2005	2006	2007	2008	1995	2000	2005	2006	2007	2008
Детские сады ²⁾	1430	475	351	339	363	363	102,2	25,2	20,5	18,9	16,9	17,2
Детские сады общеразвивающего вида с приоритетным осуществлением одного или нескольких направлений развития детей	8	55	77	83	106	103	0,9	9,1	12,9	14,5	18,1	17,8
Детские сады компенсирующего вида	9	17	13	14	14	15	0,6	1,2	1,4	1,3	1,2	1,4
Детские сады присмотра и оздоровления	8	23	9	8	7	9	0,7	1,3	0,8	0,7	0,7	0,7
Детские сады комбинированного вида	80	63	50	49	48	49	13,1	10,7	9,3	9,3	9,0	9,4
Центры развития ребенка	1	2	15	20	20	21	0,2	0,4	3,1	4,4	4,3	4,7

¹⁾ Начиная с 2000 г. типы образовательных учреждений приведены в соответствии с номенклатурой дошкольных образовательных учреждений, введенной в 1996 г.; с 2007 г. - включены начальные школы-детские сады.

²⁾ 1995 г. - включая данные учреждений общеразвивающего назначения.

Распределение дошкольных образовательных учреждений по типам ¹⁾ (на конец года)

	Число учреждений, ед		Численность детей в них, тыс чел	
	2009	2010	2009	2010
Дошкольные образовательные учреждения - всего	538	537	51,4	52,2
в том числе:				
дошкольные образовательные учреждения	476	473	49,3	50,1
из них:				
детские сады	272	272	14,8	14,9
детские сады для детей раннего возраста	3	4	0,2	0,2
детские сады общеразвивающего вида с приоритетным осуществлением деятельности по одному из направлений развития детей	100	103	17,3	18,3
детские сады компенсирующего вида	17	15	1,6	1,5
детские сады присмотра и оздоровления	7	8	0,6	0,7
детские сады комбинированного вида	57	50	10,0	9,4
центры развития ребенка - детские сады	20	21	4,8	5,1
образовательные учреждения для детей дошкольного и младшего школьного возраста	62	64	1,6	1,7
из них:				
начальная школа - детский сад	58	59	1,0	1,0
начальная школа - детский сад компенсирующего вида	1	1	0,1	0,1
прогимназия	3	4	0,5	0,6
подразделения (группы) дошкольного образования, организованные в общеобразовательных учреждениях	x	x	0,5	0,4

¹⁾ Включая учреждения, находящиеся на капитальном ремонте; типы образовательных учреждений приведены в соответствии с Типовым положением о дошкольном образовательном учреждении (утверждено постановлением Правительства Российской Федерации от 12.09.2008 г. №666) и типовым положением об образовательном учреждении для детей дошкольного и младшего школьного возраста (утверждено постановлением Правительства Российской Федерации от 19.09.97 №1204).

Дошкольные образовательные учреждения по городам и районам

(на конец года)

	Число дошкольных учреждений ¹⁾ , ед								Численность детей в них, тыс чел							
	1995	2000	2005	2006	2007	2008	2009	2010	1995	2000	2005	2006	2007	2008	2009	2010
Республика Коми	832	636	582	581	577	578	566	562	67,9	48,0	48,0	49,1	50,2	51,2	51,4	52,2
Сыктывкар	105	83	78	77	78	82	82	82	15,2	12,3	13,4	13,8	14,2	14,5	14,9	15,3
Воркута	72	55	49	49	46	43	43	43	8,5	5,9	5,7	5,6	5,5	5,4	5,2	5,1
Вуктыл	16	12	9	10	9	8	8	8	1,6	1,1	0,9	1,0	1,0	0,9	0,9	1,0
Инта	39	26	21	21	22	22	22	22	4,0	2,4	2,0	2,0	1,9	1,9	1,8	1,8
Печора	55	34	34	34	34	33	32	32	4,8	2,8	2,9	3,1	3,2	3,3	3,3	3,3
Сосногорск	35	24	24	24	24	24	24	24	3,3	2,3	2,4	2,6	2,6	2,7	2,7	2,7
Усинск	27	21	22	22	22	23	23	23	3,3	2,4	2,7	2,7	2,9	3,0	3,0	3,1
Ухта	56	44	44	44	44	46	46	46	7,9	6,0	6,4	6,5	6,7	6,9	6,9	7,0
районы																
Ижемский	35	29	27	27	27	28	26	26	2,0	1,3	1,0	1,0	1,0	1,1	1,1	1,1
Княжпогостский	31	22	20	21	20	19	19	19	2,0	1,1	1,0	1,1	1,1	1,2	1,2	1,2
Койгородский	16	14	12	12	12	12	12	12	0,7	0,4	0,4	0,5	0,5	0,5	0,5	0,5
Корткеросский	41	32	29	29	29	29	29	25	1,7	1,1	1,0	1,0	1,0	1,0	1,0	1,0
Прилузский	52	40	33	32	31	31	30	30	1,8	1,2	1,1	1,1	1,2	1,2	1,2	1,3
Сыктывдинский	31	25	21	21	21	22	21	21	1,5	1,1	1,0	1,0	1,1	1,1	1,2	1,2
Сысольский	26	24	23	23	23	23	22	22	1,1	0,8	0,8	0,8	0,8	0,8	0,8	0,8
Троицко-Печорский	28	19	15	15	16	16	15	15	1,4	0,7	0,6	0,6	0,7	0,7	0,7	0,8
Удорский	37	29	23	23	23	23	21	21	1,5	1,1	1,0	1,0	1,0	1,1	1,1	1,1
Усть-Вымский	33	24	21	21	21	20	20	20	2,2	1,6	1,6	1,6	1,7	1,7	1,7	1,7
Усть-Куломский	66	51	52	51	51	50	47	47	2,1	1,4	1,3	1,3	1,3	1,4	1,4	1,4
Усть-Цилемский	31	28	25	25	24	24	24	24	1,3	1,0	0,8	0,8	0,8	0,8	0,8	0,8

¹⁾ Включая подразделения (группы) дошкольного образования детей в составе общеобразовательных учреждений.**Группы кратковременного пребывания детей
в дошкольных образовательных учреждениях**

(на конец года)

	2004	2005	2006	2007	2008	2009	2010
Число дошкольных образовательных учреждений, имевших группы кратковременного пребывания детей - всего, ед	8	6	4	13	15	23	28
в том числе:							
в городской местности	4	4	2	6	12	15	26
в сельской местности	4	2	2	7	3	8	2
Число групп кратковременного пребывания детей	12	13	9	15	28	36	41
Численность детей, посещавших группы кратковременного пребывания детей - всего, чел	123	119	76	138	185	271	382
в том числе группы:							
развития и подготовки детей к школе	72	49	40	35	45	43	26
адаптационные	30	27	-	39	80	139	231
физкультурно-оздоровительные	-	-	-	-	-	-	6
медико-социальнопедагогической реабилитации	11	14	14	14	13	13	6
реабилитации детей-инвалидов	9	19	20	16	23	21	21
другого направления	1	10	2	34	24	55	92

**Организация летнего отдыха детей
в дошкольных образовательных учреждениях**

(на конец года; человек)

	2000	2005	2006	2007	2008	2009	2010
Численность детей, охваченных летними оздоровительными мероприятиями - всего	12082	20463	31204	26212	29318	27373	27018
в том числе в сельской местности	4474	3714	4991	4797	5722	4617	4239

Распределение педагогических работников дошкольных образовательных учреждений по уровню образования в 1970-2005 гг.

(на конец года)

Годы	Численность педагогических работников, чел	Из них имели образование, %		
		высшее профессиональное	неполное высшее профессиональное	среднее педагогическое
1970	5596	4,5	-	70,4
1975	6123	7,4	-	79,2
1980	7059	7,0	1,1	74,4
1985	8563	8,9	1,1	67,4
1990	12274	11,1	1,6	70,6
1995	9320	14,3	2,0	74,3
2000	6846	19,9	2,7	71,5
2005	6666	24,6	4,9	64,4

Распределение персонала дошкольных образовательных учреждений по уровню образования

(на конец года)

	Численность работников, чел			Из них имели образование, %											
				высшее профессиональное			в том числе педагогическое			среднее профессиональное			в том числе педагогическое		
	2008	2009	2010	2008	2009	2010	2008	2009	2010	2008	2009	2010	2008	2009	2010
Численность административного персонала и педагогических работников ¹⁾ - всего	6532	6622	6677	27,8	30,1	30,8	26,5	28,5	29,1	65,6	63,8	62,4	60,5	58,6	56,7
из них:															
заведующие, заместители заведующего	669	641	645	47,2	49,0	51,8	43,0	44,6	46,8	47,8	45,9	42,9	35,9	34,5	30,7
педагогический персонал	5863	5981	5986	25,6	27,9	28,5	24,6	26,8	27,4	67,6	65,5	64,8	63,3	61,2	59,9
в том числе:															
воспитатели (включая старших воспитателей)	4975	5039	5039	22,9	24,5	25,1	22,2	23,6	24,0	70,2	68,3	67,8	66,0	63,8	62,7
учителя-логопеды	148	150	156	94,6	98,0	98,1	91,9	97,3	95,5	2,7	1,3	1,3	2,7	1,3	1,3
музыкальные работники	446	450	434	17,7	18,9	19,4	15,5	17,6	18,0	77,4	77,6	76,3	68,4	71,3	70,0

¹⁾ Без учета внешних совместителей и работавших по договорам гражданско-правового характера.

Распределение педагогических работников дошкольных образовательных учреждений по стажу педагогической работы ¹⁾

(на конец года; человек)

Годы	Численность педагогических работников	В том числе имели стаж педагогической работы ²⁾ , лет			
		до 5	от 5 до 10	от 10 до 15	15 и более
1990	12274	3109	2697	2092	4376
1995	9320	1574	1932	1980	3834
2000	6846	783	1141	1453	3469
2001	6798	863	987	1337	3611
2002	6791	961	967	1286	3577
2003	6611	930	884	1198	3599
2004	6703	1063	808	1213	3619
2005	6666	1045	773	1199	3649
2006	6679	1099	771	1088	3721
2007	5959	1093	735	870	3551
2008	5863	1030	696	694	3443
2009	5981	1247	654	689	3391
2010	5986	1080	715	648	3453

¹⁾ С 2007 г. из численности исключены заведующие и их заместители, учитываемые в административном персонале.²⁾ 2007 г. - учтен стаж педагогической работы всего персонала.

Численность педагогических работников дошкольных образовательных учреждений по городам и районам ¹⁾

(на конец года; человек)

	1990	1995	2000	2005	2006	2007	2008	2009	2010
Республика Коми	12274	9320	6846	6666	6679	5959	5863	5981	5986
Сыктывкар	2156	2038	1725	1819	1838	1725	1738	1752	1776
Воркута	1946	1092	836	862	850	770	695	715	712
Вуктыл	291	214	161	150	152	137	123	133	139
Инта	732	607	404	328	323	289	273	267	255
Печора	900	694	386	351	347	322	323	323	319
Сосногорск	594	469	298	306	297	250	257	261	276
Усинск	678	510	335	376	375	307	316	347	341
Ухта	1404	980	794	834	852	776	779	805	801
районы									
Ижемский	265	248	211	153	155	122	128	129	125
Княжпогостский	334	251	162	151	138	131	121	129	130
Койгородский	139	106	77	68	65	55	54	54	57
Корткеросский	319	241	158	134	136	101	106	114	105
Прилузский	326	266	181	151	153	126	128	125	127
Сыктывдинский	298	227	150	141	148	126	127	124	123
Сысольский	215	176	128	127	128	111	112	113	111
Троицко-Печорский	319	199	108	78	78	71	65	64	63
Удорский	270	206	133	131	134	114	111	113	112
Усть-Вымский	422	307	218	198	203	185	173	175	175
Усть-Куломский	453	316	227	184	187	142	139	145	143
Усть-Цилемский	213	173	154	124	120	99	95	93	96

¹⁾ С 2007 г. из численности исключены заведующие и их заместители, учитываемые в административном персонале.

Техническое состояние зданий дошкольных образовательных учреждений ¹⁾

(на конец года)

	Всего		В том числе				В % к итогу					
			в городской местности		в сельской местности		всего		в том числе			
	2009	2010	2009	2010	2009	2010	2009	2010	2009	2010	2009	2010
Число дошкольных образовательных учреждений - всего, ед	537	536	247	249	290	287	100	100	100	100	100	100
в том числе:												
требовавших капитального ремонта	133	138	49	56	84	82	25	26	20	22	29	29
находившихся в аварийном состоянии	3	-	1	-	2	-	1	-	0	-	1	-
имевших все виды благоустройства	324	330	242	248	82	82	60	62	98	100	28	29
не имевших:												
водопровод	127	119	-	-	128	119	24	22	-	-	44	41
канализацию	193	190	1	1	192	189	36	35	0	0	66	66
центральное отопление	85	87	-	-	85	87	16	16	-	-	30	30

¹⁾ Без дошкольных образовательных учреждений, находившихся на капитальном ремонте.

ИНТЕРНАТНЫЕ УЧРЕЖДЕНИЯ ДЛЯ ДЕТЕЙ

Интернатные учреждения для детей

(на конец года)

	1980	1985	1990	1995	2000	2005	2006	2007	2008	2009	2010
Число домов ребенка ¹⁾	3	3	3	3	3	3	3	3	3	3	3
В них детей, чел	300	340	200	197	183	170	166	172	171	170	170
Число детских домов	4	5	6	8	14	19	19	15	12	12	12
В них детей, чел	468	484	1028	515	739	853	835	664	587	536	583
Число детских домов семейного типа ²⁾	-	-	11	3	5	1	1	-	1	1	1
В них детей, чел	-	-	46	22	38	9	9	-	8	6	7
Число детских домов-школ	-	-	-	-	2	3	4	4	3	3	2
В них детей, чел	-	-	-	-	223	278	398	398	312	257	168
Число школ-интернатов общего типа	11	11	9	7	8	8	6	7	6	7	6
В них детей, чел	3187	3195	1779	1749	1302	1237	1152	1153	1129	1207	1134
Из общего числа школ-интернатов - школы-интернаты для детей-сирот и детей, оставшихся без попечения родителей	4	3	4	3	2	2	1	1	1
В них детей, чел	698	522	587	463	273	181	160	141	136
Число школ-интернатов для детей с ограниченными возможностями здоровья	13	13	23	20	19	12	13	14	14	14	14
В них детей, чел	1741	2374	2506	2051	1913	1102	1225	1236	1138	1117	1060
Из общего числа школ-интернатов для детей с ограниченными возможностями здоровья - школы-интернаты для детей-сирот	-	-	4	5	7	4	3	3	3	2	2
В них детей, чел	-	-	522	641	532	404	360	430	367	238	234
Число интернатных учреждений для инвалидов-детей ²⁾	1	1	1	2	2	3	3	3	3	3	3
В них детей, чел	510	510	645	583	560	579	579	582	546	570	570

¹⁾ По данным Министерства здравоохранения Республики Коми.²⁾ По данным Агентства Республики Коми по социальному развитию.

Устройство детей и подростков, оставшихся без попечения родителей

(на конец года; человек)

	1990	1995	2000	2005	2006	2007	2008
Всего выявлено и учтено детей и подростков, оставшихся без попечения родителей ¹⁾ - всего	510	1424	1131	1378	1150	1012	953
из них устроены:							
в дома ребенка, детские дома и школы-интернаты для детей-сирот и детей, оставшихся без попечения родителей, учреждения социальной защиты населения и иные учреждения на полное государственное обеспечение под опеку (попечительство), на усыновление	151	484	469	555	454	308	106
в том числе усыновлены иностранными гражданами	-	-	23	25	61	23	56
в образовательные учреждения начального, среднего и высшего профессионального образования, другие образовательные учреждения на полное государственное обеспечение	18	55	34	49	42	29	21
Численность детей-сирот и детей, оставшихся без попечения родителей, воспитывавшихся в интернатных учреждениях - всего	2206	2423	2534	2323	2075	1896	1575
в том числе в учреждениях:							
дома ребенка	93	91	125	123	127	138	114
детские дома	511	508	720	847	773	657	584
детские дома-школы	-	-	204	260	375	380	310
школы-интернаты для детей-сирот и детей, оставшихся без попечения родителей	748	669	745	739	226	206	160
специальные (коррекционные) школы-интернаты для детей-сирот и детей, оставшихся без попечения родителей	854	808	532	299	374	367	251
дома-интернаты для инвалидов-детей	...	347	208	55	200	148	150
Находится детей и подростков на воспитании в семьях:	4121	4842	4736	4850	4796
под опекой (попечительством)	1445	2420	2720	3364	3256	3302	3267
усыновлены сторонними гражданами	1346	1288	1255	1232	1121
в семейных детских домах	46	22	38	9	9	-	8
в приемных семьях (без родных детей)	17	181	216	316	400

¹⁾ С учетом детей, оставшихся неустroенными к началу отчетного года.

Устройство детей и подростков, оставшихся без попечения родителей

(на конец года; человек)

	2009	2010
Численность детей, выявленных и учтенных (за год)	827	803
из них:		
детей-сирот	97	147
детей в возрасте 0-7 лет	372	334
девочек (девушек)	397	344
Выявлено и учтено детей и подростков, оставшихся без попечения родителей - всего	847	825
из них устроены:		
под надзор:		
в образовательные учреждения	232	280
в медицинские организации	48	38
в организации, оказывающие социальные услуги	3	2
в негосударственные учреждения	-	-
в детские дома семейного типа	-	-
под опеку (попечительство):	468	417
из них:		
переданные на безвозмездную форму опеки (попечительства)	440	397
переданные на возмездную форму опеки (попечительства)	28	20
в том числе под опеку (попечительство) по договору о приемной семье	28	20
на усыновление (удочерение)	19	9
поступили на обучение в образовательные учреждения начального, среднего и высшего профессионального образования на полное государственное обеспечение	28	34
возвращены родителям	11	9
выбыли по иным основаниям	16	9
Численность детей, оставшихся неустroенными (на конец года)	22	27
из них помещены в медицинские учреждения, специализированные учреждения для несовершеннолетних, нуждающихся в социальной реабилитации и другие учреждения временного пребывания	13	12

Численность детей, оставшихся без попечения родителей ¹⁾

(на конец года; человек)

	2009	2010
Общая численность детей, оставшихся без попечения родителей - всего	6335	6077
из них:		
находились под надзором в организациях для детей-сирот и детей, оставшихся без попечения родителей	1460	1327
поступили на обучение в учреждения начального, среднего и высшего профессионального образования	380	379
находились под опекой	3589	3466
из них добровольно переданы родителями по заявлению о назначении их ребенку опекуна	193	199
усыновлены (кроме отчима и мачехи) - всего	1077	1077
из них иностранными гражданами	397	397
остались неустroенными	22	27

¹⁾ В общую численность детей, оставшихся без попечения родителей, не включаются добровольно переданные родителями по заявлению о назначении их ребенку опекуна.

ОБЩЕЕ ОБРАЗОВАНИЕ

Раздел содержит статистические данные по государственным и муниципальным учреждениям, реализующим программы общего образования. На начало 2010/2011 учебного года в республике действовало одно негосударственное общеобразовательное учреждение.

Число образовательных учреждений, реализующих программы общего образования

(на начало учебного года; единиц)

	1970 /71	1975 /76	1980 /81	1985 /86	1990 /91	1995 /96	2000 /01	2005 /06	2006 /07	2007 /08	2008 /09	2009 /10	2010 /11
Число образовательных учреждений - всего	791	712	620	614	610	614	595	528	520	504	475	445	437
в том числе:													
в городской местности	249	259	255	253	220	235	224	202	196	193	183	180	178
в сельской местности	542	453	365	361	390	379	371	326	324	311	292	265	259
Из общего числа образовательных учреждений:													
дневные учреждения, реализующие программы общего образования ¹⁾ - всего	691	597	535	540	577	596	578	512	503	487	461	433	426
в том числе:													
в городской местности	168	177	181	187	201	219	210	188	181	178	171	169	168
в сельской местности	523	420	354	353	376	377	368	324	322	309	290	264	258
вечерние (сменные) общеобразовательные учреждения - всего	100	115	85	74	33	18	17	16	17	17	14	12	11
в том числе:													
в городской местности	81	82	74	66	19	16	14	14	15	15	12	11	10
в сельской местности	19	33	11	8	14	2	3	2	2	2	2	1	1

¹⁾ До 2008/09 учебного года включительно - общеобразовательные учреждения.

В республике на начало 2010/11 учебного года, как и годом ранее, работали 15 гимназий, 10 лицеев.

Численность обучающихся и учителей в образовательных учреждениях, реализующих программы общего образования

(на начало учебного года; тысяч человек)

	1970 /71	1975 /76	1980 /81	1985 /86	1990 /91	1995 /96	2000 /01	2005 /06	2006 /07	2007 /08	2008 /09	2009 /10	2010 /11
Численность обучающихся													
в образовательных учреждениях ¹⁾ - всего	215,3	219,9	188,3	196,9	206,7	200,0	173,9	123,0	115,0	108,8	104,2	101,6	100,4
в том числе:													
в городской местности	128,6	136,7	136,9	150,6	157,5	147,8	127,1	91,9	86,3	82,2	79,5	78,6	78,3
в сельской местности	86,7	83,2	51,4	46,3	49,2	52,2	46,8	31,1	28,7	26,6	24,7	23,0	22,1
Из них численность обучающихся:													
в дневных образовательных учреждениях, реализующих программы общего образования ¹⁾ - всего	192,2	181,8	162,0	178,8	200,4	195,3	169,3	119,1	111,1	105,1	100,8	98,2	97,0
в том числе:													
в городской местности	114,9	116,6	116,6	135,7	152,8	143,5	123,0	88,4	82,9	78,9	76,4	75,4	75,1
в сельской местности	77,3	65,1	45,4	43,1	47,6	51,8	46,3	30,7	28,2	26,2	24,4	22,8	21,9
в вечерних (сменных) общеобразовательных учреждениях, включая обучающихся заочно - всего	23,1	38,1	26,3	18,1	6,3	4,7	4,6	3,9	3,9	3,7	3,4	3,4	3,4
в том числе:													
в городской местности	13,7	20,1	20,3	14,9	4,7	4,3	4,1	3,5	3,4	3,3	3,1	3,2	3,2
в сельской местности	9,4	18,1	6,0	3,2	1,6	0,4	0,5	0,4	0,5	0,4	0,3	0,2	0,2
Численность учителей ²⁾	10,5	10,3	10,5	12,4	14,3	15,4	14,0	11,9	11,4	11,3	10,8	8,5	8,2

¹⁾ До 2008/09 учебного года включительно - общеобразовательные учреждения.

²⁾ До 2008/09 учебного года включительно - с учетом совместителей.

Дневные общеобразовательные учреждения

(на начало учебного года; единиц)

Годы	Число общеобразовательных учреждений - всего	В том числе			
		начальных	основных	средних (полных)	для детей с ограниченными возможностями здоровья
1914/15	316	309	5	2	-
1927/28	353	321	16	-	-
1932/33	478	419	57	1	1
1940/41	505	374	102	27	2
1945/46	640	481	121	36	2
1950/51	704	501	159	43	1
1955/56	678	418	166	90	4
1960/61	796	510	184	97	4
1965/66	752	404	230	114	4
1970/71	691	314	206	162	9
1975/76	597	205	189	187	16
1980/81	535	139	171	205	20
1985/86	540	133	158	224	25
1990/91	577	153	127	267	30
1995/96	596	156	110	303	27
2000/01	578	146	102	302	28
2005/06	512	117	84	289	22
2006/07	503	116	81	284	22
2007/08	487	108	82	275	22
2008/09	461	95	76	269	21

**Численность учащихся и учителей
в дневных общеобразовательных учреждениях**

(на начало учебного года; тысяч человек)

Годы	Численность учащихся - всего	В том числе в общеобразовательных учреждениях				Численность учителей
		начальных	основных	средних (полных)	для детей с ограниченными возможностями здоровья	
1914/15	15,1	14,2	0,4	0,5	-	0,6
1927/28	20,3	17,3	1,7	1,3	-	0,7
1932/33	39,9	33,9	5,8	0,3	0,0	1,3
1940/41	58,6	21,2	23,6	13,7	0,1	2,2
1945/46	53,1	18,0	19,7	15,3	0,1	2,7
1950/51	68,4	16,4	28,5	23,4	0,1	3,5
1955/56	72,0	10,1	20,7	41,1	0,1	4,6
1960/61	112,1	18,4	37,3	56,1	0,2	6,4
1965/66	173,0	16,4	72,8	83,1	0,7	8,7
1970/71	192,2	11,0	56,4	123,2	1,6	9,8
1975/76	181,8	5,1	40,4	133,1	3,1	10,3
1980/81	162,0	3,3	26,8	128,6	3,3	9,7
1985/86	178,8	3,2	22,9	148,2	4,5	9,3
1990/91	200,4	3,9	17,4	174,7	4,4	14,0
1995/96	195,3	7,9	13,1	170,7	3,6	15,1
2000/01	169,3	5,9	9,2	150,2	4,0	13,5
2005/06	119,1	3,5	5,6	107,2	2,8	11,3
2006/07	111,1	3,4	4,7	100,3	2,7	10,9
2007/08	105,1	3,3	4,4	94,6	2,7	10,8
2008/09	100,8	3,1	4,2	90,8	2,7	10,3

**Дневные учреждения,
реализующие программы общего образования**
(на начало учебного года)

	Число учреждений, ед		В том числе				Численность обучавшихся, чел		В том числе			
	2009 /10	2010 /11	в городской местности		в сельской местности		2009 /10	2010 /11	в городской местности		в сельской местности	
			2009 /10	2010 /11	2009 /10	2010 /11			2009 /10	2010 /11		
Всего учреждений	433	426	169	168	264	258	98211	96952	75428	75051	22783	21901
из них:												
образовательные учреждения для детей дошкольного и младшего школьного возраста	64	67	6	7	58	60	1244	1317	726	802	518	515
общеобразовательные учреждения и школы-интернаты	344	334	146	144	198	190	93903	92621	72243	71796	21660	20825
в том числе:												
начальные	20	17	5	5	15	12	1884	1969	1685	1800	199	169
основные	68	67	9	7	59	60	3811	2531	1209	973	2602	2531
средние	213	207	90	90	123	117	62023	61050	43979	43771	18044	17279
общеобразовательные учреждения с углубленным изучением отдельных предметов	18	18	17	17	1	1	16348	16295	15533	15449	815	846
гимназии	15	15	15	15	-	-	6822	6782	6822	6782	-	-
лицеи	10	10	10	10	-	-	3015	3021	3015	3021	-	-
кадетские учреждения	1	1	1	1	-	-	к	к	к	к	-	-
специальные (коррекционные) образовательные учреждения для обучающихся, воспитанников с ограниченными возможностями здоровья	20	20	12	12	8	8	2507	2424	1902	1863	605	561
оздоровительные образовательные учреждения санаторного типа для детей, нуждающихся в длительном лечении	2	2	2	2	-	-	150	146	150	146	-	-
образовательные учреждения для детей, нуждающихся в психолого-педагогической и медико-социальной помощи	2	2	2	2	-	-	73	78	73	78	-	-

**Профильное обучение в дневных учреждениях,
реализующих программы общего образования**
(на начало учебного года)

Профиль обучения	Число учреждений, имевших классы профильного обучения, ед		Численность обучавшихся 10-11(12) классов в них, чел	
	2009/10	2010/11	2009/10	2010/11
Всего	112	167	4114	5982
в том числе:				
технологический - всего	13	16	345	406
из них:				
информационно-технологический	10	12	261	319
индустриально-технологический	2	2	62	36
другие технологические	1	2	22	51
физико-математический	11	20	385	588
физико-химический	1	1	26	50
химико-биологический	11	13	232	229
биолого-географический	3	3	30	66
социально-экономический	6	7	180	232
социально-гуманитарный	16	18	401	363
филологический	5	6	126	159
оборонно-спортивный	3	6	62	121
другие	85	137	2327	3768
в том числе универсальный	75	125	1983	3368

В республике на начало 2010/11 учебного года насчитывалось 18 общеобразовательных учреждений с углубленным изучением отдельных предметов, из них имели гуманитарную направленность - 10, естественно-научную - 8 учреждений.

**Дневные учреждения,
реализующие программы общего образования, по городам и районам**
(на начало учебного года)

	Число дневных учреждений, ед								Численность обучавшихся в них, тыс чел							
	1995 /96	2000 /01	2005 /06	2006 /07	2007 /08	2008 /09	2009 /10	2010 /11	1995 /96	2000 /01	2005 /06	2006 /07	2007 /08	2008 /09	2009 /10	2010 /11
Республика Коми	596	578	512	503	487	461	433	426	195,3	169,3	119,1	111,1	105,1	100,8	98,2	97,0
Сыктывкар	57	56	51	51	51	50	48	48	37,9	37,0	28,7	27,6	27,0	26,8	26,9	27,3
Воркута	53	52	43	40	38	33	32	31	28,8	21,8	14,1	12,8	11,7	10,9	10,4	10,0
Вуктыл	12	10	9	9	9	7	6	6	4,6	3,5	2,3	2,2	2,0	1,9	1,8	1,7
Инта	26	24	17	16	16	16	16	16	10,6	8,0	5,1	4,8	4,5	4,2	4,0	3,7
Печора	39	37	36	35	33	29	23	23	14,3	11,4	7,4	6,8	6,3	6,1	5,8	5,7
Сосногорск	23	23	20	20	20	19	19	19	9,2	8,1	6,1	5,6	5,3	5,1	5,0	5,0
Усинск	26	23	22	21	21	21	22	22	11,6	9,6	7,1	6,6	6,3	6,0	5,9	5,8
Ухта	33	34	33	32	31	30	30	30	21,0	18,8	13,7	13,0	12,3	12,0	11,8	11,9
районы																
Ижемский	26	26	26	26	26	26	25	25	4,5	4,7	3,5	3,2	2,9	2,7	2,5	2,4
Княжпогостский	24	23	21	21	21	17	16	15	5,2	4,5	3,0	2,8	2,6	2,4	2,3	2,2
Койгородский	14	14	12	11	11	11	11	11	2,2	1,8	1,2	1,1	1,1	1,0	1,0	0,9
Корткеросский	34	34	32	32	31	31	23	22	5,3	4,6	3,3	3,0	2,8	2,6	2,5	2,4
Прилузский	35	35	32	31	25	23	23	23	5,3	4,7	3,1	2,9	2,7	2,5	2,4	2,3
Сыктывдинский	21	20	17	17	17	17	17	15	4,8	4,1	2,6	2,4	2,3	2,2	2,2	2,2
Сысольский	19	19	18	18	18	18	18	18	3,4	3,0	2,0	1,8	1,7	1,6	1,5	1,5
Троицко-Печорский	22	22	18	18	18	15	14	14	4,2	3,2	2,0	1,8	1,7	1,6	1,5	1,4
Удорский	33	33	26	26	23	23	18	18	4,8	4,5	3,2	2,8	2,6	2,4	2,3	2,2
Усть-Вымский	24	21	16	16	16	16	16	16	6,6	5,8	3,8	3,5	3,4	3,3	3,1	3,0
Усть-Куломский	50	47	40	40	40	40	37	35	7,6	6,8	4,5	4,2	3,9	3,7	3,5	3,4
Усть-Цилемский	25	25	23	23	22	19	19	19	3,4	3,4	2,4	2,2	2,1	1,9	1,8	1,8

**Численность учителей в дневных учреждениях,
реализующих программы общего образования,
по городам и районам ¹⁾**

(на начало учебного года; человек)

	1995/96	2000/01	2005/06	2006/07	2007/08	2008/09	2009/10	2010/11
Республика Коми	15075	13454	11338	10923	10753	10294	8288	8035
Сыктывкар	2706	2617	2161	2068	2181	2236	1828	1855
Воркута	1914	1594	1195	1072	1060	857	689	661
Вуктыл	314	231	205	197	203	195	153	144
Инта	736	600	448	424	378	369	292	289
Печора	1041	774	685	688	629	581	449	418
Сосногорск	652	570	511	488	483	470	371	350
Усинск	752	645	584	599	538	503	407	387
Ухта	1528	1379	1142	1119	1088	1013	780	762
районы								
Ижемский	427	425	404	424	410	402	332	318
Княжпогостский	411	374	322	324	319	290	231	209
Койгородский	223	188	168	163	188	162	123	126
Корткеросский	536	501	450	444	396	437	403	336
Прилузский	553	559	476	474	433	440	349	326
Сыктывдинский	447	411	334	349	350	315	277	259
Сысольский	346	325	292	261	269	257	193	193
Троицко-Печорский	390	294	256	226	236	221	168	159
Удорский	464	451	402	374	364	353	277	254
Усть-Вымский	576	514	412	394	385	379	292	312
Усть-Куломский	690	661	569	540	547	554	445	446
Усть-Цилемский	369	341	322	295	296	260	229	231

¹⁾ До 2008/09 учебного года включительно - с учетом совместителей.

Численность обучавшихся в дневных учреждениях, реализующих программы общего образования, по группам классов ¹⁾

(на начало учебного года; тысяч человек)

Годы	Численность обучавшихся - всего	В том числе в классах		
		1-3(4) и подготовительные	5-9	10-11(12)
1985/86	178,8	65,1	93,2	16,1
1990/91	195,9	76,3	99,7	19,9
1995/96	191,7	79,3	94,0	18,4
2000/01	165,3	51,5	91,6	22,2
2001/02	156,0	48,4	86,0	21,6
2002/03	146,0	44,9	79,4	21,7
2003/04	135,7	42,1	72,1	21,5
2004/05	125,1	40,5	64,7	20,0
2005/06	116,3	39,5	59,5	17,3
2006/07	108,4	38,2	55,3	14,9
2007/08	102,3	37,2	51,3	13,8
2008/09	98,2	37,1	48,0	13,1
2009/10	95,5	37,3	46,8	11,4
2010/11	94,3	38,7	45,0	10,6

¹⁾ Без учета специальных (коррекционных) образовательных учреждений и классов для детей с ограниченными возможностями здоровья.

Средняя наполняемость классов в дневных учреждениях, реализующих программы общего образования

(приходится учащимся в среднем на один класс; на начало учебного года; человек)

	1995/96	2000/01	2005/06	2006/07	2007/08	2008/09	2009/10	2010/11
Классы:								
1-3(4) и подготовительные	19	17	15	15	15	16	16	16
5-9	20	21	19	18	18	18	18	18
10-11(12)	20	20	19	18	17	17	17	16

Группировка дневных учреждений, реализующих программы общего образования, по численности обучавшихся на начало 2010/2011 учебного года ¹⁾

(человек)

	Численность обучавшихся	В том числе	
		в городской местности	в сельской местности
Всего в начальных школах	3286	2602	684
из них с численностью обучавшихся:			
до 10	283	-	283
11-14	141	-	141
15-20	150	-	150
21-29	23	-	23
41-60	136	49	87
61-100	209	209	-
121-180	469	469	-
181-280	248	248	-
281 и более	1627	1627	-
Всего в основных школах	3504	973	2531
из них с численностью обучавшихся:			
40 и менее	905	38	867
41-100	1806	142	1664
101-200	383	383	-
401-640	410	410	-
Всего в средних (полных) школах	87514	69389	18125
из них с численностью обучавшихся:			
100 и менее	4221	361	3860
101-200	6713	1821	4892
201-280	4864	3010	1854
281-400	8679	6826	1853
401-640	22514	19901	2613
641-880	21342	18289	3053
881-1120	13029	13029	-
1121-1360	4784	4784	-
1361-1600	1368	1368	-

¹⁾ Без учета специальных (коррекционных) образовательных учреждений и классов для детей с ограниченными возможностями здоровья.

Сменность занятий в дневных учреждениях, реализующих программы общего образования ¹⁾

(на начало учебного года)

	1970 /71	1975 /76	1980 /81	1985 /86	1990 /91	1995 /96	2000 /01	2005 /06	2006 /07	2007 /08	2008 /09	2009 /10	2010 /11
Число учреждений, ведущих занятия:													
в одну смену:													
ед	403	391	358	357	398	397	398	392	372	348	340
в % от общего числа учреждений	78	76	66	63	72	81	83	84	85	85	85
в две (три) смены:													
ед	112	124	185	212	153	93	83	73	68	61	62
в % от общего числа учреждений	22	24	34	37	28	19	17	16	15	15	15
Численность обучавшихся, занимавшихся:													
в первую смену:													
тыс чел	140,4	142,8	133,1	143,3	144,6	146,6	138,6	103,8	98,5	93,7	90,0	87,2	86,0
в % от общей численности учащихся	74	80	84	82	75	76	84	89	91	92	92	91	91
во вторую (третью) смену:													
тыс чел	50,2	35,9	25,6	31,0	49,3	45,1	26,7	12,5	9,8	8,6	8,2	8,2	8,3
в % от общей численности обучавшихся	26	20	16	18	25	24	16	11	9	8	8	9	9

¹⁾ Без учета специальных (коррекционных) образовательных учреждений и классов для детей с ограниченными возможностями здоровья.

Специальные (коррекционные) образовательные учреждения для обучающихся, воспитанников с ограниченными возможностями здоровья

(на начало учебного года)

	Число учреждений, ед							Численность обучавшихся в них, чел						
	2000 /01	2005 /06	2006 /07	2007 /08	2008 /09	2009 /10	2010 /11	2000 /01	2005 /06	2006 /07	2007 /08	2008 /09	2009 /10	2010 /11
Специальные (коррекционные) образовательные учреждения для обучающихся и детей с ограниченными возможностями здоровья - всего														
	27	21	21	22	21	20	20	3034	1943	1838	1925	1767	1710	1698
в том числе для детей:														
умственно отсталых	22	19	19	19	18	18	18	2638	1789	1695	1695	1545	1498	1460
слабослышащих и позднооглохших	2	1	1	1	1	1	1	161	116	110	108	к	к	к
с нарушением опорно-двигательного аппарата	1	1	1	1	1	-	-	36	38	33	20	к	-	-
с задержкой психического развития	2	-	-	1	1	1	1	199	-	-	102	к	к	к
Специальные (коррекционные) классы для детей с ограниченными возможностями здоровья, организованные при дневных образовательных учреждениях, реализующих общее образование (школах-интернатах) - всего														
	94	95	98	96	97	103	80	880	838	805	812	882	797	726
из них классы для детей:														
умственно отсталых	39	42	45	40	38	48	30	318	290	270	237	235	210	182
с задержкой психического развития	55	49	49	52	56	52	47	562	490	498	533	608	549	505
с недостатками физического развития	-	4	4	4	3	3	3	-	36	37	42	39	38	39

**Численность обучавшихся в специальных (коррекционных)
образовательных учреждениях для детей,
воспитанников с ограниченными возможностями здоровья**
(на начало учебного года)

	Численность обучавшихся		Из них				Выпуск обучавшихся	
			умственно отсталые		дети-инвалиды			
	2009/10	2010/11	2009/10	2010/11	2009/10	2010/11	2009/10	2010/11
Специальные (коррекционные) образовательные учреждения для детей, воспитанников с ограниченными возможностями здоровья - всего	1710	1698	1520	1480	503	552	232	254
в том числе для детей умственно отсталых	1498	1460	1498	1460	395	438	212	234
Из них:								
в сельской местности	496	465	496	465	67	81	85	84
школы-интернаты для детей сирот	238	237	х	х	59	65	41	26
Специальные (коррекционные) классы для детей с ограниченными возможностями здоровья, организованные при дневных общеобразовательных учреждениях и школах-интернатах - всего	797	726	х	х	71	73	96	121
из них:								
в сельской местности	109	96	х	х	12	18	14	11
классы для детей:								
умственно отсталых	210	182	х	х	32	41	39	45
с задержкой психического развития	549	505	х	х	25	20	57	76
с недостатками физического развития	38	39	х	х	14	10	-	-

**Численность детей и подростков в возрасте 7-18 лет,
не обучавшихся в образовательных учреждениях ¹⁾**
(на начало учебного года; человек)

	2003/04	2004/05	2005/06	2006/07	2007/08	2008/09	2009/10	2010/11
Всего	236	204	161	142	138	441	412	383
в том числе по причинам:								
болезни	160	147	135	120	110	182	136	152
из них не подлежали обучению (по заключению психолого-медико-педагогических комиссий)	122	126	98	88	69	109	87	103
никогда не учились (кроме не подлежавших обучению по состоянию здоровья)	5	11	7	2	-	1	1	2
выбыли из учреждений, реализующих программы общего образования, и не продолжали обучение	71	46	15	20	28	79	91	63

¹⁾ До 2007/08 учебного года включительно - дети в возрасте 7-15 лет.

**Оснащение кабинетами основ информатики и вычислительной техники
дневных учреждений, реализующих
программы общего образования ¹⁾**
(на начало учебного года)

	2001/02	2003/04	2005/06	2007/08	2009/10	2010/11
Число образовательных учреждений, имевших учебные кабинеты ОИВТ:	238	274	283	267	312	309
всего, ед						
в % от общего числа образовательных учреждений	79,6	91,6	97,9	97,1	91,5	93,1
В них рабочих мест с ЭВМ	2472	2707	3511	3556	3774	3822

¹⁾ До 2009/10 учебного года включительно статистическое наблюдение осуществлялось один раз в два года по средним (полным) общеобразовательным учреждениям; с 2009/10 учебного года без учета учреждений для детей дошкольного и младшего школьного возраста, а также специальных (коррекционных) учреждений для детей с ограниченными возможностями здоровья.

Электронные средства обучения в дневных образовательных учреждениях, реализующих программы общего образования ¹⁾

(на начало учебного года)

	2007/08	2009/10	2010/11
Число персональных компьютеров - всего, шт	5954	7132	7944
из них:			
используемых в учебных целях	4374	5207	5739
в составе локальных вычислительных сетей	3270	3365	3645
Число учреждений, подключенных к сети Интернет	324	303	304
Число персональных компьютеров, используемых в учебных целях, в расчете:			
на одну школу	9	13	14
на 1 000 учащихся, занимавшихся в первую смену	47	60	67

¹⁾ До 2009/10 учебного года включительно статистическое наблюдение осуществлялось один раз в два года; с 2009/10 учебного года без учета специальных (коррекционных) образовательных учреждений для обучающихся, воспитанников с ограниченными возможностями здоровья.

Техническое состояние и благоустройство зданий дневных учреждений, реализующих программы общего образования ¹⁾

(на начало учебного года)

	1995/96	2001/02	2003/04	2005/06	2007/08	2009/10	2010/11
Число дневных учреждений:							
нуждались в частичном и капитальном ремонте							
ед ²⁾	234	193	174	175	135	112	4
в % от общего числа дневных учреждений	41	36	33	36	29	28	1
находились в аварийном состоянии							
ед	33	35	35	23	7	5	5
в % от общего числа дневных учреждений	6	7	7	5	2	1	1
имели все виды благоустройства							
ед	265	270	255	242	235	240	245
в % от общего числа дневных учреждений	47	50	49	49	51	59	61
Численность обучающихся в дневных учреждениях:							
нуждавшихся в частичном и капитальном ремонте							
тыс чел	80,5	61,3	44,9	52,5	39,7	28,1	2,2
в % от общей численности обучающихся	44	39	33	45	39	29	2
находившихся в аварийном состоянии							
тыс чел	6,1	14,9	9,4	6,8	0,8	1,6	0,8
в % от общей численности обучающихся	3	10	7	6	1	2	1
имевших все виды благоустройства							
тыс чел	150,9	128,5	113,4	99,8	87,8	84,3	88,0
в % от общей численности обучающихся	83,7	82,4	83,6	85,8	85,8	88,3	90,8

¹⁾ До 2009/10 учебного года включительно статистическое наблюдение осуществлялось один раз в два года; с 2009/10 учебного года без специальных (коррекционных) образовательных учреждений и классов для обучающихся и воспитанников с ограниченными возможностями здоровья.

²⁾ В 2010/11 учебном году без учета учреждений, требовавших частичного ремонта.

Финансирование и расходование средств общеобразовательными учреждениями

(на конец года; миллионов рублей)

	2005	2006	2007	2008	2009	2010
Общий объем финансирования - всего	3096,6	4100,8	4664,8	5127,2	5959,0	6005,7
в том числе:						
средства бюджетов	2898,6	3891,2	4398,6	4879,1	5673,0	5714,6
внебюджетные источники	196,0	209,6	266,1	248,0	286,0	291,1
Текущие и капитальные расходы - всего	2885,9	3877,1	4374,2	5109,7	5436,1	5484,6

Вечерние (сменные) общеобразовательные учреждения

(на начало учебного года)

Годы	Число учреждений, ед	В них обучавшихся, тыс чел	В том числе		Годы	Число учреждений, ед	В них обучавшихся, тыс чел	В том числе	
			в 1-9 классах	в 10-11(12) классах				в 1-9 классах	в 10-11(12) классах
1950/51	34	2,6	2001/02	18	4,3	1,1	3,2
1955/56	44	4,3	3,2	1,1	2002/03	18	4,3	1,1	3,2
1960/61	89	12,8	8,1	4,7	2003/04	17	4,2	1,1	3,1
1965/66	125	26,9	15,9	10,9	2004/05	17	4,2	1,0	3,2
1970/71	100	23,1	9,6	13,5	2005/06	16	3,9	1,0	2,9
1975/76	115	38,1	5,7	32,4	2006/07	17	3,9	1,1	2,8
1980/81	85	26,3	1,8	24,5	2007/08	17	3,7	1,0	2,7
1985/86	74	18,1	1,4	16,7	2008/09	14	3,4	0,7	2,7
1990/91	33	6,3	0,6	5,7	2009/10	12	3,4	0,6	2,8
1995/96	18	4,7	1,1	3,6	2010/11	11	3,2	0,6	2,6
2000/01	17	4,6	1,1	3,5					

Выпуск обучавшихся из учреждений, реализующих программы общего образования

(человек)

Годы	Численность учащихся, получивших аттестат об основном общем образовании - всего	В том числе по окончании		Численность учащихся, получивших аттестат о среднем (полном) общем образовании - всего	В том числе по окончании	
		дневных учреждений	вечерних учреждений		дневных учреждений	вечерних учреждений
1970	18968	16109	2859	7821	5695	2126
1980	18431	17581	850	16432	10419	6013
1985	16671	16277	394	14530	7853	6677
1990	18139	17923	216	10177	8471	1706
1995	17765	17170	595	9012	7785	1227
2000	19000	18408	592	11371	10106	1265
2001	18820	18279	541	11837	10481	1356
2002	19292	18754	538	11712	10305	1407
2003	18760	18207	553	11579	10333	1246
2004	17251	16694	557	11549	10358	1191
2005	15018	14537	481	11163	9907	1256
2006	13220	12754	466	10030	8842	1188
2007	12951	12392	559	8651	7505	1146
2008	11690	11263	427	7557	6506	1051
2009	10219	9785	434	6996	6433	563
2010	9960	9595	365	6417	5874	543

Численность детей в дошкольных образовательных учреждениях и обучавшихся в общеобразовательных учреждениях, изучавших коми язык

(тысяч человек)

	2000	2005	2006	2007	2008	2009	2010
Численность детей в дошкольных образовательных учреждениях, где работа ведется на коми языке (на конец года)	3,1	2,9	2,5	2,5	2,8	2,9	2,2
Численность обучавшихся коми языку в учреждениях, реализующих программы общего образования (на начало учебного года) ¹⁾ , тыс чел	43,6	40,2	37,9	36,8	36,4	35,3	32,6

¹⁾ Факультативно и как предмет.

Численность работников в дневных учреждениях, реализующих программы общего образования

(на 20 сентября; человек)

	Всего		В том числе в			
			городской местности		сельской местности	
	2009/10	2010/11	2009/10	2010/11	2009/10	2010/11
Всего работников учреждений	19592	19234	11567	11442	8025	7792
в том числе:						
руководящие работники	1469	1486	872	891	597	595
из них:						
директор	429	425	169	171	260	254
заместитель директора	880	910	597	623	283	287
главный бухгалтер	123	104	82	62	41	42
другие руководящие работники	37	47	24	35	13	12
педагогические работники	10033	9789	6294	6216	3739	3573
в том числе:						
учителя	8288	8035	5063	4983	3225	3052
из них:						
1-3(4) и подготовительных классов	2089	2110	1302	1344	787	766
русского языка и литературы	1026	980	630	602	396	378
нерусского языка и литературы	200	188	58	59	142	129
истории, права, обществознания, экономики	480	455	288	272	192	183
математики	859	818	518	499	341	319
информатики	200	196	128	129	72	67
физики	298	280	175	167	123	113
химии	230	211	134	129	96	82
географии	275	259	162	154	113	105
биологии	263	240	164	148	99	92
английского языка	543	549	395	405	148	144
немецкого языка	158	151	108	103	50	48
французского языка	62	61	40	40	22	21
музыки и пения	211	194	135	132	76	62
изобразительного искусства, черчения	199	191	129	123	70	68
основ безопасности жизнедеятельности	160	158	89	94	71	64
физической культуры	464	450	269	264	195	186
трудового обучения	513	478	295	272	218	206
прочих предметов	58	66	44	47	14	19
учителя-логопеды	64	68	57	58	7	10
мастера производственного обучения	58	62	42	48	16	14
педагоги-психологи	157	158	126	130	31	28
социальные педагоги	174	173	121	119	53	54
воспитатели	859	845	572	548	287	297
другие педагогические работники	433	448	313	330	120	118
учебно-вспомогательный персонал	1266	1228	816	815	450	413
обслуживающий персонал	6824	6731	3585	3520	3239	3211

Численность учителей в дневных учреждениях, реализующих программы общего образования,

на 20 сентября 2010 г.

(человек)

	Всего	Из них имеют образование, %					Удельный вес численности женщин в общей численности учителей, %
		высшее	в том числе педагогическое	среднее профессиональное	в том числе педагогическое	среднее (полное) общее	
Всего	8035	82,4	79,8	16,5	13,7	0,5	88,6
из них:							
русского языка и литературы	980	97,6	97,1	2,3	2,2	-	99,1
нерусского языка и литературы	188	87,2	86,7	11,7	11,2	0,5	97,3
истории, права, обществознания, экономики	455	95,4	91,9	4,0	3,5	0,2	83,1
математики	818	98,4	97,9	1,3	1,2	0,1	97,4
информатики	196	81,6	68,4	15,3	10,7	0,5	59,2
физики	280	98,9	98,2	1,1	0,7	-	71,1
химии	211	98,1	92,9	0,5	0,5	0,5	94,3
географии	259	96,9	93,8	3,1	2,3	-	86,9
биологии	240	96,3	94,2	2,5	1,7	0,8	94,6
иностранных языков	761	92,4	91,7	6,8	6,7	0,5	97,8

Учреждения дополнительного образования детей в 1975-1995 гг.

(на конец года; единиц)

Годы	Дома (дворцы) для детей и подростков	Центры (клубы, дома) технического творчества, станции юных техников	Эколого-биологические центры (дворцы, дома, станции, клубы)	Туристско-краеведческие центры (дома, станции, клубы)	Детско-юношеские спортивные школы ¹⁾	Детские школы искусств, музыкальные и художественные школы
1975	29	5	2	...	24	41
1980	30	6	2	1	33	51
1985	33	6	3	1	47	54
1990	32	6	6	3	51	60
1995	11	4	7	4	37	61

¹⁾ Включая спортивные детско-юношеские школы олимпийского резерва.

Учреждения дополнительного образования детей по видам образовательной деятельности

(на конец года)

	Число учреждений, ед								Численность занимавшихся в них, тыс чел							
	2000	2005	2006	2007	2008	2009	2010	2000	2005	2006	2007	2008	2009	2010		
Учреждения дополнительного образования - всего ¹⁾	91	74	72	66	63	61	59	80,2	82,0	82,4	76,7	74,2	66,2	65,8		
в том числе:																
работавшие по всем видам образовательной деятельности (центры, дворцы, дома детского творчества и др.)	49	32	44	31	45	28	28	52,6	40,5	51,7	38,6	61,3	38,6	40,9		
художественные (центры, дворцы и дома), эколого-биологические (центры, дворцы, дома, станции, клубы), туристско-краеведческие (центры, дома, станции, клубы), технические (центры, дома, станции, клубы)	16	26	12	24	10	21	20	6,5	20,8	10,6	27,0	8,3	18,3	18,1		
спортивные (детско-юношеские школы и клубы общей физической подготовки) ²⁾	22	14	12	8	6	10	10	14,2	9,7	8,3	5,7	3,2	5,5	6,0		
другие учреждения	4	2	4	3	2	2	1	6,9	11,0	11,8	5,4	1,4	3,8	0,8		
Детско-юношеские спортивные школы ³⁾	38	38	37	37	39	40	41	19,0	28,0	26,0	25,0	23,0	21,8	21,0		
Детские музыкальные, художественные, хореографические школы и школы искусств ⁴⁾	57	55	55	55	52	49	49	8,2	7,7	7,4	7,7	7,9	8,3	8,0		

¹⁾ По данным Министерства образования Республики Коми.²⁾ Включая военно-патриотические и спортивно-технические (клубы, школы).³⁾ По данным Агентства Республики Коми по физической культуре и спорту.⁴⁾ По данным Министерства культуры Республики Коми.

НАЧАЛЬНОЕ ПРОФЕССИОНАЛЬНОЕ ОБРАЗОВАНИЕ

Раздел содержит статистические данные по учреждениям, реализующим программы начального профессионального образования, находящимся в ведении Министерства образования Республики Коми. Данные разрабатываются Министерством образования Республики Коми.

Образовательные учреждения начального профессионального образования ¹⁾

(на конец года)

	Число учреждений ²⁾ , ед	Численность учащихся в них, чел ³⁾		Принято учащихся (за год), тыс чел ³⁾	Подготовлено (выпущено) квалифицированных рабочих (за год), чел ³⁾		Число учреждений ²⁾ , ед	Численность учащихся в них, чел ³⁾		Принято учащихся (за год), тыс чел ³⁾	Подготовлено (выпущено) квалифицированных рабочих (за год), чел ³⁾		
		всего, тыс	на 10 000 человек населения ⁴⁾		всего, тыс	на 10 000 человек занятого населения		всего, тыс	на 10 000 человек занятого населения				
											всего, тыс	на 10 000 человек занятого населения	
Все образовательные учреждения начального профессионального образования							2010						
							44	12,3	136	8,0	7,4	152	
							всего						
							в том числе:						
							учреждения всех форм обучения за счет бюджета учредителя	27	10,5	116	4,0	4,0	86
1970	34	10,4	108	8,5	6,5	128							
1980	45	18,2	161	13,1	10,9	173							
1990	53	18,5	149	13,9	14,4	213							
							в них:						
							отделения на базе основного общего образования	27	9,2	102	3,1	3,0	64
1995	50	17,5	154	12,0	10,0	188							
2000	44	18,2	174	10,2	8,2	178							
2001	43	18,6	181	10,8	9,1	195							
							отделения на базе среднего (полного) общего образования	15	0,7	8	0,6	0,7	15
2002	43	18,8	185	10,8	9,2	198							
2003	43	18,8	187	10,5	9,0	192							
2004	39	18,6	187	10,5	9,3	196							
2005	35	17,5	178	10,1	8,8	185							
2006	32	16,6	171	9,3	9,4	199							
2007	46	15,9	165	10,2	9,5	193							
2008	44	14,2	148	8,5	8,8	186							
2009	44	13,0	136	8,1	8,2	176							
							отделения с очно-заочной формой обучения	-	0,1	0,6	0,1	0,1	2

¹⁾ По очной и очно-заочной формам обучения за счет бюджета учредителя, а также включая образовательные учреждения начального профессионального образования Управления Федеральной службы исполнения наказаний России по Республике Коми; в 2010 г. учтены граждане, обучавшиеся с полным возмещением затрат на обучение.

²⁾ С 2007 г. - с учетом филиалов учреждений начального профессионального образования и образовательных учреждений среднего профессионального образования, реализующих программы начального профессионального образования.

³⁾ С 2006 г. - включая обучающихся в образовательных учреждениях среднего профессионального образования, реализующих программы начального профессионального образования.

⁴⁾ За 2003-2009 гг. показатели рассчитаны с использованием численности населения без учета итогов ВПН-2010, за 2010 г. - с учетом предварительных итогов ВПН-2010.

Электронные средства обучения в образовательных учреждениях начального профессионального образования

(на конец года; единиц)

	2000	2005	2006	2007	2008	2009	2010
Число кабинетов информатики	32	46	42	39	31	40	30
Число персональных компьютеров - всего	520	806	850	1087	963	1041	902
в том числе:							
приобретенных в отчетном году	-	-	99	154	131	203	18
подключенных к сети Интернет	-	-	124	225	221	481	473
Число персональных компьютеров в образовательных учреждениях, используемых в учебных целях, начального профессионального образования в расчете:							
на одно учреждение	16	32	39	37	36	39	30
на 100 учащихся дневной формы обучения ¹⁾	3	5	4	4	5	6	5

¹⁾ До 2005 г. включительно - наличие персональных компьютеров.

Социально-демографическая характеристика обучавшихся в образовательных учреждениях, реализующих программы начального профессионального образования, за счет бюджета учредителя

(на конец года; человек)

	2000	2005	2006	2007	2008	2009	2010
Численность учащихся - всего	16782	15931	15562	13959	12301	11388	10461
из них:							
девушки	6903	6279	5875	5202	4604	4242	3772
дети-сироты и дети, оставшиеся без попечения родителей	741	1471	1563	1581	1549	1509	1370
обучавшиеся с ограниченными возможностями здоровья	-	553	436	480	433	430	516

Численность граждан, обученных дополнительно по договорам в образовательных учреждениях, реализующих программы начального профессионального образования

(человек)

	2000	2005	2006	2007	2008	2009	2010
Всего	7326	9746	9281	9983	9759	8530	10317
из них:							
по направлению служб занятости	1406	1331	1338	1080	1078	3072	2639
за счет средств обучавшегося	4880	5633	6033	6446	5963	3868	6002

Состав обучавшихся за счет средств учредителя в образовательных учреждениях, реализующих программы начального профессионального образования, по полу и возрасту

(на конец года; человек)

	2000		2005		2007		2008		2009		2010	
	юноши	девушки	юноши	девушки	юноши	девушки	юноши	девушки	юноши	девушки	юноши	девушки
Возрастные группы, лет:												
14 и младше	17	11	5	23	10	-	2	-	-	1	3	-
15	600	376	334	280	158	62	109	52	61	34	74	29
16	2351	1349	1869	973	1654	826	1323	686	1240	609	1310	559
17	3355	2014	2932	1734	2526	1258	2240	1140	2023	977	1741	852
18	2374	2007	2944	1733	2476	1369	2219	1229	2141	1114	1945	1053
19	817	735	1239	996	1296	981	1072	811	1030	716	963	624
20 и старше	469	411	531	604	787	706	818	696	715	801	653	655

Численность работников в образовательных учреждениях начального профессионального образования

(на конец года; человек)

	2009		2010	
	всего	в том числе имели высшее профессиональное образование	всего	в том числе имели высшее профессиональное образование
Всего работников	1749	661	1406	527
в том числе:				
руководящие работники	154	103	120	85
педагогические работники	840	478	644	374
в том числе преподаватели	314	287	247	224
из них:				
по общественным дисциплинам	31	31	30	29
по общеобразовательным дисциплинам	136	134	113	111
по специальным и общетехническим дисциплинам	103	86	67	57
физического воспитания и основ безопасности жизнедеятельности	44	36	37	27
мастера производственного обучения	440	138	326	107
учебно-вспомогательный персонал	145	43	80	22
обслуживающий персонал	610	37	562	46

Состав учащихся образовательных учреждений начального профессионального образования по полу и возрасту

(на конец года)

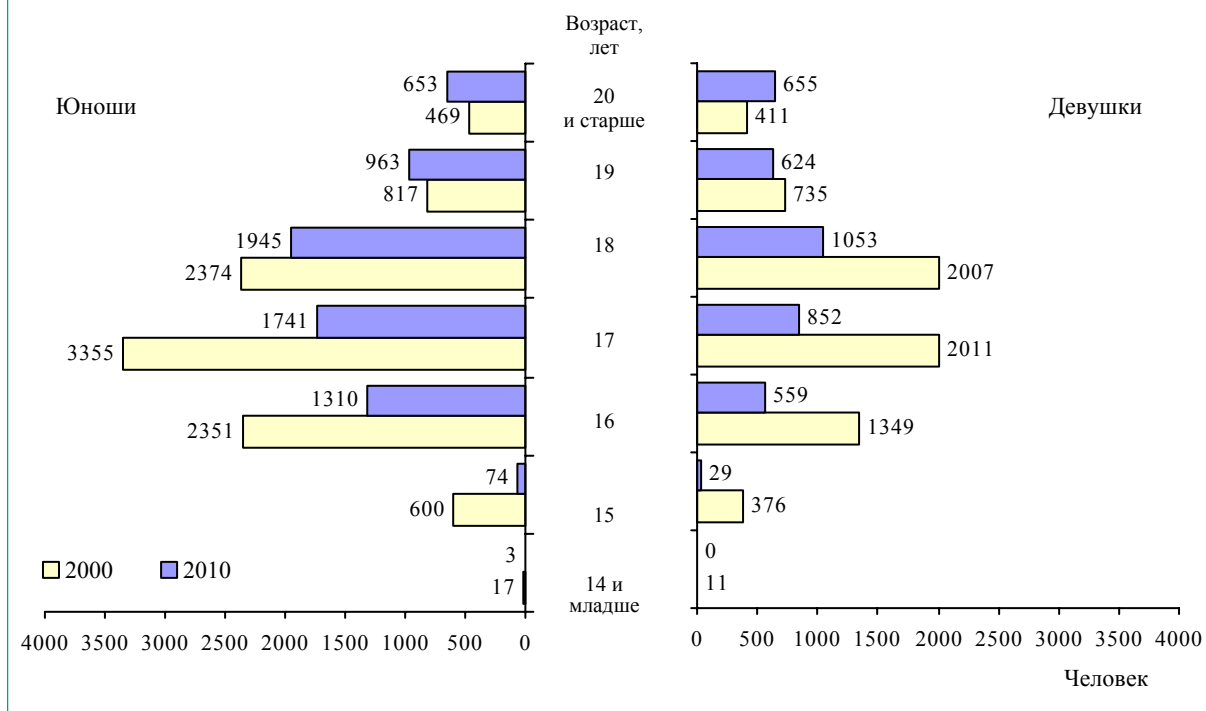

**Численность обучавшихся в образовательных учреждениях,
реализующих программы начального профессионального образования,
за счет бюджета учредителя по городам и районам ¹⁾**

(на конец года; человек)

	1995	2000	2005	2006	2007	2008	2009	2010
Республика Коми	15578	16782	15931	15562	13959	12301	11388	10461
Сыктывкар	5637	5884	4548	4998	4704	4415	4187	3836
Воркута	2367	2564	2601	2256	1981	1554	1418	1330
Инта	1013	1121	994	893	667	568	439	368
Печора	1331	1540	1621	1514	1432	1237	1065	995
Сосногорск	1118	1069	1261	1175	1057	845	750	667
Усинск	607	626	602	549	415	348	310	292
Ухта	1754	1814	1901	1859	1644	1469	1332	1285
районы								
Ижемский	174	213	260	253	266	264	256	251
Княжпогостский	128	182	96	105	96	97	102	89
Койгородский	-	-	42	34	54	61	54	27
Корткеросский	-	-	96	96	58	91	95	111
Прилузский	111	94	147	131	139	92	100	57
Сыктывдинский	410	472	409	415	356	341	307	280
Сысольский	405	521	529	436	287	198	174	186
Троицко-Печорский	102	117	140	155	142	115	145	105
Удорский	-	-	147	168	149	157	155	140
Усть-Вымский	355	413	440	402	388	354	362	328
Усть-Куломский	66	152	97	123	124	95	137	114

¹⁾ С 2002 г. - включая обучавшихся в филиалах; с 2006 г. - обучавшихся в образовательных учреждениях среднего профессионального образования, реализующих программы начального профессионального образования; в 2010 г. - с учетом обучавшихся на отделениях с очно-заочной (вечерней) формой обучения.

В Койгородском, Корткеросском, Прилузском, Удорском, Усть-Вымском и Усть-Куломском районах функционировали филиалы образовательных учреждений начального профессионального образования. В Сыктывкаре, Воркуте, Печоре, Сосногорске, Усинске, Сыктывдинском и Сысольском районах осуществляли деятельность учреждения среднего профессионального образования по программам начального профессионального образования.

**Подготовка (выпуск) квалифицированных рабочих учреждениями,
реализующими программы начального профессионального образования,
очной формы обучения, по профессиям**

(человек)

	2007	2008	2009	2010
Всего	5971	5226	4580	3932
Профессии общие для всех отраслей экономики - всего	561	507	372	309
из них оператор ЭВМ	294	227	152	91
Профессии промышленности - всего	1434	1355	976	856
из них:				
сварщик	309	273	201	213
токарь-универсал	70	31	51	39
профессии горнодобывающей промышленности, бурения скважин, добычи нефти и газа	408	411	278	196
профессии деревообрабатывающего производства	89	104	77	56
профессии легкой промышленности	244	186	90	117
Профессии строительных, монтажных и ремонтно-строительных работ - всего	987	1010	796	729
из них:				
мастер отделочных строительных работ	314	294	255	165
мастер общестроительных работ	143	127	119	70
мастер столярно-плотничных и паркетных работ	106	151	85	89

ОБРАЗОВАНИЕ

(окончание)

	2007	2008	2009	2010
Профессии транспорта - всего	853	763	721	654
из них:				
профессии железнодорожного транспорта	177	158	149	121
профессии автотранспорта	661	605	572	513
Профессии связи	88	89	103	94
Профессии общественного питания, торговли и производства пищевой продукции - всего	923	660	707	634
из них:				
повар, кондитер	563	474	501	418
продавец, контролер-кассир	292	119	162	187
Профессии сферы обслуживания	127	98	130	105
Профессии сельского хозяйства	297	197	201	108
Должности служащих - всего	701	547	574	443
из них:				
бухгалтер	193	123	107	133
коммерсант в торговле	223	203	199	165
секретарь, секретарь-референт	131	124	129	16
социальный работник	54	-	21	27

Выпуск квалифицированных рабочих учреждениями, реализующими программы начального профессионального образования, по городам и районам ¹⁾

(человек)

	1995	2000	2005	2006	2007	2008	2009	2010
Республика Коми	6026	5678	6065	6144	5971	5226	4580	4002
Сыктывкар	2180	1926	1763	2092	1871	1752	1684	1455
Воркута	868	840	939	861	732	795	538	560
Инта	199	343	415	309	389	231	206	172
Печора	531	611	593	614	582	580	495	375
Сосногорск	415	344	455	451	472	375	310	275
Усинск	93	164	234	217	233	162	112	96
Ухта	920	667	731	657	753	588	568	445
районы								
Ижемский	72	69	65	104	78	92	96	79
Княжпогостский	72	39	36	39	30	31	43	38
Койгородский	-	-	18	17	18	11	7	17
Корткеросский	-	-	42	40	48	21	-	12
Прилузский	167	138	85	46	57	84	51	33
Сыктывдинский	169	185	186	148	137	96	129	117
Сысольский	92	141	168	233	208	117	78	52
Троицко-Печорский	44	56	110	70	95	53	52	45
Удорский	-	-	89	57	88	57	66	83
Усть-Вымский	166	115	89	152	133	124	109	113
Усть-Куломский	38	40	47	37	47	57	36	35

¹⁾ С 2002 г. - включая обучавшихся в филиалах; с 2006 г. - обучавшихся в образовательных учреждениях среднего профессионального образования, реализующих программы начального профессионального образования; в 2010 г. - с учетом обучавшихся на отделениях с очно-заочной (вечерней) формой обучения.

Источники получения средств образовательными учреждениями начального профессионального образования

(на конец года; миллионов рублей)

	2007	2008	2009	2010
Объем финансирования - всего	883,6	857,3	1139,9	769,4
в том числе:				
текущее бюджетное финансирование	787,4	764,2	1027,5	671,1
внебюджетные источники	96,2	93,1	112,3	98,3

СРЕДНЕЕ ПРОФЕССИОНАЛЬНОЕ ОБРАЗОВАНИЕ

Раздел содержит статистические данные по государственным и муниципальным образовательным учреждениям, реализующим программы среднего профессионального образования.

Образовательные учреждения среднего профессионального образования ¹⁾

(на начало учебного года)

Годы	Число учебных заведений, ед	В них студентов - всего, тыс чел	В том числе обучавшихся на отделениях			На 10 000 человек населения приходилось студентов ²⁾
			очных	очно-заочных (вечерних)	заочных	
1927/28	2	0,3	0,3	-	-	...
1932/33	10	1,5	1,5	-	-	...
1937/38	12	2,2	2,2	-	-	...
1940/41	13	2,5	2,1	-	0,4	...
1945/46	15	3,1	2,6	-	0,5	...
1950/51	13	4,1	3,7	-	0,5	...
1955/56	13	4,5	4,3	-	0,2	...
1960/61	12	5,4	3,6	0,7	1,1	...
1965/66	15	14,0	7,7	2,6	3,7	...
1970/71	16	18,1	10,3	2,8	5,0	187
1975/76	17	17,7	10,7	2,2	4,8	169
1980/81	18	17,1	10,9	1,7	4,5	152
1985/86	18	16,4	10,7	1,0	4,7	136
1990/91	19	15,9	10,7	0,7	4,5	127
1995/96	22	14,4	10,3	0,7	3,4	127
2000/01	21	15,3	10,5	0,7	4,1	147
2003/04	30	17,5	11,3	0,2	6,0	174
2004/05	33	16,8	11,1	0,3	5,4	169
2005/06	35	16,6	11,2	0,2	5,2	168
2006/07	36	16,5	10,9	0,2	5,4	169
2007/08	38	16,4	10,8	0,2	5,4	169
2008/09	36	15,6	10,2	0,1	5,3	162
2009/10	33	15,2	9,8	0,1	5,3	159
2010/11	34	15,1	9,7	0,1	5,3	168

¹⁾ С 2003/04 учебного года - включая данные заочных филиалов образовательных учреждений среднего профессионального образования.

²⁾ За 2003/04-2009/10 учебные годы показатели рассчитаны с использованием численности населения без учета итогов ВПН-2010, за 2010/11 учебный год - с учетом предварительных итогов ВПН-2010.

На начало 2010/11 учебного года статус колледжа имели 15 государственных образовательных учреждений среднего профессионального образования, в которых обучались 9 тысяч студентов (в 2009/10 учебном году - соответственно 12 колледжей и 9 тысяч).

По системе целевой контрактной подготовки обучалось 328 человек, или 2 % всех студентов образовательных учреждений среднего профессионального образования (в 2009/10 учебном году - соответственно 478 студентов и 3 %).

Численность женщин в составе студентов образовательных учреждений среднего профессионального образования

(на начало учебного года)

	2003/04	2004/05	2005/06	2006/07	2007/08	2008/09	2009/10	2010/11	
				Человек					
Всего	10152	9240	8718	9090	9105	8651	8201	8393	
из них обучались на отделениях:									
очном	6425	6238	5819	6050	5989	5557	5283	5409	
очно-заочном (вечернем)	96	117	157	183	187	75	122	125	
заочном	3631	2885	2742	2857	2929	3019	2796	2859	
				В % от общей численности студентов					
Всего	58	55	53	55	55	56	54	56	
из них обучались на отделениях:									
очном	56	56	52	56	55	55	54	56	
очно-заочном (вечернем)	43	45	64	91	96	64	85	99	
заочном	61	53	53	53	54	57	54	54	

Численность студентов в образовательных учреждениях среднего профессионального образования по группам специальностей ¹⁾

(на начало учебного года; человек)

	2004/05	2005/06	2006/07	2007/08	2008/09	2009/10	2010/11
Численность студентов - всего	16846	16584	16488	16408	15576	15160	15114
в том числе по группам специальностей:							
гуманитарные науки	1224	1191	1594	1449	1065	939	975
социальные науки	-	86	72	63	49	61	64
образование и педагогика	1861	1849	1794	1758	1714	1446	1498
здравоохранение	1635	1637	1502	1408	1294	1255	1210
культура и искусство	618	612	593	562	549	573	571
экономика и управление	4039	3881	3777	3976	3629	3217	2905
сфера обслуживания	131	169	232	201	242	334	306
сельское и рыбное хозяйство	783	701	638	585	476	410	426
геодезия и землеустройство	-	30	25	49	61	101	65
геология, разведка и разработка полезных ископаемых	340	324	328	412	587	692	677
энергетика, энергетическое машиностроение и электротехника	1125	1159	1002	959	998	1115	1159
металлургия, машиностроение и материалообработка	657	665	567	513	452	403	352
морская техника	157	164	186	142	126	136	135
транспортные средства	1495	1332	1357	1379	1370	1446	1465
электронная техника, радиотехника и связь	176	187	191	191	189	270	350
автоматика и управление	156	164	171	174	152	175	146
информатика и вычислительная техника	384	443	484	568	534	514	502
химическая и биотехнология	-	-	-	71	106	108	133
воспроизводство и переработка лесных ресурсов	717	607	593	563	582	486	515
технология продовольственных продуктов и потребительских товаров	435	373	389	447	438	466	596
строительство и архитектура	913	1010	993	938	963	1013	1064

¹⁾ Включая обучавшихся в заочных филиалах образовательных учреждений среднего профессионального образования.

К началу 2011 г. в Сыктывкаре действовало 7 колледжей (торгово-экономический, медицинский, гуманитарно-педагогический, колледж искусств, культуры, сервиса и связи, индустриальный), в Ухте - 4 (горно-нефтяной, промышленно-экономический, медицинский, педагогический), в Воркуте - 4 (горно-экономический, педагогический, медицинский, музыкальный).

Численность студентов в образовательных учреждениях среднего профессионального образования, обучавшихся с полным возмещением затрат на обучение ¹⁾

(на начало учебного года; человек)

	1995/96	2000/01	2005/06	2006/07	2007/08	2008/09	2009/10	2010/11
Численность студентов - всего	14350	15310	16625	16488	16408	15576	15160	15114
из них обучавшиеся с полным возмещением затрат на обучение	-	3858	5991	5381	5319	4864	4171	3846
в % от общей численности студентов	-	25	36	33	32	31	28	25

¹⁾ С 2005/06 учебного года - включая студентов в заочных филиалах образовательных учреждений среднего профессионального образования.

Прием в образовательные учреждения среднего профессионального образования по видам обучения ¹⁾

Годы	Принято студентов - всего, чел	В том числе на отделения			Годы	Принято студентов - всего, чел	В том числе на отделения		
		очные	очно-заочные (вечерние)	заочные			очные	очно-заочные (вечерние)	заочные
1970	5763	3551	689	1523	2003	5814	3840	25	1949
1975	5242	3328	595	1319	2004	5793	3942	65	1786
1980	5633	3845	497	1291	2005	5669	3880	71	1718
1985	5500	3774	276	1450	2006	5536	3815	75	1646
1990	5129	3553	207	1369	2007	5614	3642	42	1930
1995	4814	3505	270	1039	2008	5162	3288	48	1826
2000	5922	4018	334	1570	2009	5131	3289	46	1796
2001	5612	3826	158	1628	2010	5189	3466	25	1698
2002	5807	4007	147	1653					

¹⁾ До 2001 г. - численность студентов в государственных и муниципальных образовательных учреждениях среднего профессионального образования; с 2001 г. - включая студентов в негосударственных образовательных учреждениях среднего профессионального образования, с 2002 г. - студентов заочных филиалов образовательных учреждений среднего профессионального образования.

Численность преподавателей в образовательных учреждениях среднего профессионального образования ¹⁾

(на начало учебного года; человек)

	1980 /81	1985 /86	1990 /91	1995 /96	2000 /01	2005 /06	2006 /07	2007 /08	2008 /09	2009 /10	2010 /11
Численность преподавателей (штатный персонал) - всего	980	964	923	964	1099	905	903	976	988	1066	1305
в том числе с высшим профессиональным образованием	931	915	879	881	1040	858	853	937	937	1001	1077

¹⁾ С 2005/06 учебного года - включая преподавателей в заочных филиалах образовательных учреждений среднего профессионального образования.

На начало 2010/11 учебного года среди штатных преподавателей в государственных и муниципальных образовательных учреждениях среднего профессионального образования ученую степень кандидата наук имели 4 человека.

Выпуск специалистов образовательными учреждениями среднего профессионального образования, по группам специальностей ¹⁾

(человек)

	2004	2005	2006	2007	2008	2009	2010
Выпущено специалистов - всего	4755	4337	4405	4293	3913	3660	3721
из них по группам специальностей:							
гуманитарные науки	520	405	522	506	303	302	299
социальные науки	-	-	23	19	15	23	11
образование и педагогика	410	348	439	401	381	367	372
здравоохранение	343	386	485	405	430	386	370
культура и искусство	186	149	142	191	121	119	113
экономика и управление	1599	1350	1192	1164	1114	1019	1031
сфера обслуживания	39	28	25	60	52	50	71
сельское и рыбное хозяйство	179	167	173	182	141	131	117
геодезия и землеустройство	-	-	-	-	22	-	22
геология, разведка и разработка полезных ископаемых	93	90	96	66	62	67	149
энергетика, энергетическое машиностроение и электротехника	220	238	322	217	232	184	221
металлургия, машиностроение и материалобработка	128	138	146	143	156	114	98
морская техника	22	41	29	32	25	22	12
транспортные средства	391	331	257	298	291	267	260
электронная техника, радиотехника и связь	42	33	44	36	49	43	37
автоматика и управление	34	26	19	31	24	34	48
информатика и вычислительная техника	53	80	107	107	141	123	166
химическая и биотехнология	-	-	-	-	21	22	-
воспроизводство и переработка лесных ресурсов	146	174	84	117	118	97	77
технология продовольственных продуктов и потребительских товаров	148	129	100	76	69	88	69
строительство и архитектура	202	224	200	242	146	202	178

¹⁾ В соответствии с Общероссийским классификатором специальностей образования 2003 г.; включая выпускников заочных филиалов образовательных учреждений среднего профессионального образования.

В 2010 г. из 1806 специалистов, окончивших очные отделения образовательных учреждений среднего профессионального образования (без обучавшихся с полным возмещением затрат), 626 человек (35 %) получили направление на работу, в 2009 г. из 1589 специалистов - 585 (37 %).

**Выпуск специалистов образовательными учреждениями
среднего профессионального образования, по видам обучения ¹⁾**
(человек)

Годы	Выпущено специалистов - всего	В том числе обучавшихся на отделениях			На 10 000 человек населения ²⁾	На 10 000 человек занятого населения	Годы	Выпущено специалистов - всего	В том числе обучавшихся на отделениях			На 10 000 человек населения ²⁾	На 10 000 человек занятого населения
		очных	очно-заочных (вечерних)	заочных					очных	очно-заочных (вечерних)	заочных		
1927	70	70	-	-	1990	4380	2929	212	1239	35	65
1932	174	174	-	-	1995	3425	2496	95	834	30	64
1937	352	352	-	-	2000	4023	2928	178	917	38	87
1940	468	468	-	-	14	73	2001	3586	2591	189	806	35	77
1945	320	320	-	-	2002	4405	2846	205	1354	43	95
1950	897	848	-	49	20	38	2003	4726	2812	107	1807	47	101
1955	1054	1012	-	42	17	...	2004	4762	2926	144	1692	48	101
1960	1137	960	39	138	14	31	2005	4354	2876	80	1398	44	91
1965	2237	1466	245	526	24	...	2006	4405	2957	81	1367	45	93
1970	3888	2299	575	1014	40	77	2007	4293	2726	33	1534	44	90
1975	4519	2937	560	1022	44	79	2008	3913	2686	-	1227	41	99
1980	4270	2792	456	1022	38	68	2009	3660	2496	57	1107	38	95
1985	4309	2798	187	1324	36	65	2010	3721	2403	66	1252	41	80

¹⁾ До 2001 г. - данные по государственным и муниципальным средним специальным учебным заведениям; с 2001 г. - включая данные по негосударственным образовательным учреждениям среднего профессионального образования, с 2002 г. - данные заочных филиалов образовательных учреждений среднего профессионального образования.

²⁾ За 2003-2009 гг. показатели рассчитаны с использованием численности населения без учета итогов ВПН-2010, за 2010 г. - с учетом предварительных итогов ВПН-2010.

ВЫСШЕЕ ПРОФЕССИОНАЛЬНОЕ ОБРАЗОВАНИЕ

Государственные образовательные учреждения высшего профессионального образования ¹⁾

(на начало учебного года)

Годы	Число образовательных учреждений, ед	В них студентов - всего, тыс чел	В том числе обучавшихся на отделениях			На 10 000 человек населения приходилось студентов, чел ²⁾
			очных	очно-заочных (вечерних)	заочных	
1932/33	1	0,2	0,2	-	-	...
1937/38	2	0,5	0,5	-	-	...
1940/41	2	0,6	0,4	-	0,2	...
1945/46	2	0,8	0,3	-	0,5	...
1950/51	2	1,2	0,6	-	0,6	...
1955/56	1	1,6	1,0	-	0,6	...
1960/61	1	1,5	0,8	-	0,7	...
1965/66	1	2,8	1,3	-	1,5	...
1970/71	2	7,9	3,6	1,9	2,4	81
1975/76	3	11,4	6,5	2,1	2,8	108
1980/81	3	12,6	6,9	2,5	3,2	110
1985/86	3	12,0	6,1	2,3	3,6	94
1990/91	5	10,6	6,4	1,1	3,1	84
1995/96	5	12,9	7,7	1,1	4,2	114
2000/01	7	18,1	11,2	1,1	5,7	174
2003/04	18	29,3	14,3	1,1	13,6	291
2004/05	18	30,4	14,7	1,1	14,4	305
2005/06	19	30,8	15,1	1,0	14,6	312
2006/07	18	31,0	15,1	0,9	14,8	318
2007/08	18	31,0	14,9	0,9	15,1	320
2008/09	18	30,5	14,1	0,8	15,5	319
2009/10	16	30,3	13,5	0,8	15,9	319
2010/11	14	30,1	12,9	0,6	16,4	334

¹⁾ С 2003/04 учебного года - включая студентов заочных филиалов и заочных отделений филиалов высших учебных заведений.

²⁾ За 2003/04-2009/10 учебные годы показатели рассчитаны с использованием численности населения без учета итогов ВПН-2010, за 2010/11 учебный год - с учетом предварительных итогов ВПН-2010.

В 2010/11 учебном году по системе целевой контрактной подготовки обучались 1,2 тысячи студентов учреждений высшего профессионального образования, или 4 % всего числа студентов, в 2009/10 учебном году - 1,8 тысячи (6 %).

Численность студентов в государственных образовательных учреждениях высшего профессионального образования, обучавшихся с полным возмещением затрат на обучение ¹⁾

(на начало учебного года; человек)

	1995/96	2000/01	2005/06	2006/07	2007/08	2008/09	2009/10	2010/11
Численность студентов - всего	12929	18129	30759	31011	30977	30539	30330	30056
в том числе обучавшихся с полным возмещением затрат на обучение	919	3494	12118	12740	13436	14046	14824	15360
в % от общей численности студентов	7,1	19,3	39,4	41,1	43,4	46,0	48,9	51,1

¹⁾ С 2005/06 учебного года - включая студентов с заочных филиалов и заочных отделений филиалов образовательных учреждений высшего профессионального образования.

Численность женщин в составе студентов образовательных учреждений высшего профессионального образования

(на начало учебного года)

	2003/04	2004/05	2005/06	2006/07	2007/08	2008/09	2009/10	2010/11
Тысяч человек								
Все образовательные учреждения	18810	20258	20698	20940	20802	20420	19719	18555
в том числе очное обучение	8146	8457	8543	8403	8463	8004	7646	7321
государственные высшие учебные заведения	16130	16897	17267	17797	17671	17400	16954	16427
в том числе очное обучение	7524	7705	7899	7942	7861	7655	7409	7122
негосударственные высшие учебные заведения	2680	3361	3431	3143	3131	3020	2765	2128
в том числе очное обучение	622	752	644	461	602	349	237	199
В % к общей численности студентов								
Все образовательные учреждения	54,9	57,2	57,8	58,9	58,0	57,9	56,9	54,9
в том числе очное обучение	51,2	52,5	52,5	52,3	53,3	54,1	54,5	55,2
государственные высшие учебные заведения	55,0	55,6	56,1	57,4	57,0	57,0	55,9	54,7
в том числе очное обучение	52,7	52,3	52,3	52,5	52,9	54,2	54,7	55,2
негосударственные высшие учебные заведения	54,1	67,0	68,3	69,4	64,0	64,0	64,2	57,0
в том числе очное обучение	38,3	55,3	56,0	50,3	59,6	51,9	50,2	56,1

Прием в государственные образовательные учреждения высшего профессионального образования по видам обучения ¹⁾

(человек)

Годы	Принято студентов - всего	В том числе на отделения			
		очные	очно-заочные (вечерние)	заочные	экстернат
1970	2078	985	546	547	-
1975	2776	1596	625	555	-
1980	2707	1542	675	490	-
1985	2835	1652	502	681	-
1990	2500	1598	296	606	-
1995	3435	2065	287	1083	-
2000	5342	3084	216	2006	36
2003	7373	3596	227	3526	24
2004	7805	3664	213	3908	20
2005	7443	3761	138	3490	54
2006	7879	3700	232	3910	37
2007	7858	3516	215	4088	39
2008	7378	3203	174	3981	20
2009	7533	3265	127	4131	10
2010	7584	3011	78	4483	12

¹⁾ С 2003/04 учебного года - включая прием в заочные филиалы и заочные отделения филиалов образовательных учреждений высшего профессионального образования.

Конкурс на вступительных экзаменах в государственных образовательных учреждениях высшего профессионального образования, по группам специальностей и направлениям подготовки

(на начало учебного года; на 100 мест подано заявлений о приеме)

	2006/07	2007/08	2008/09	2009/10	2010/11
Конкурс на вступительных экзаменах - всего	265	233	253	425	279
в том числе:					
по группам специальностей:					
физико-математические науки	248	272	208	591	652
естественные науки	268	269	288	445	490
гуманитарные науки	255	251	365	362	264
социальные науки	294	220	361	419	328
образование и педагогика	216	225	226	236	321
здравоохранение	293	263	274	313	339
культура и искусство	288	233	285	349	247
экономика и управление	290	285	266	453	184
информационная безопасность	342	290	381	883	617
сфера обслуживания	218	335	433	367	203
сельское и рыбное хозяйство	343	315	345	253	202
геология, разведка и разработка полезных ископаемых	133	125	134	226	221
энергетика, энергетическое машиностроение и электротехника	162	148	174	236	216
металлургия, машиностроение и материалобработка	265	255	246	280	271
транспортные средства	381	333	312	339	281
автоматика и управление	161	230	211	240	269
информатика и вычислительная техника	361	246	240	381	267
химическая и биотехнологии	322	419	438	288	318
воспроизводство и переработка лесных ресурсов	310	312	323	337	308
технология продовольственных продуктов и потребительских товаров	155	220	100	-	-
строительство и архитектура	276	212	225	340	224
безопасность жизнедеятельности, природоустройство и защита окружающей среды	423	310	369	394	361
по направлениям подготовки бакалавров и магистров:					
физико-математические науки	246	317	342	580	351
естественные науки	-	289	263	-	363
гуманитарные науки	110	264	306	-	504
образование и педагогика	-	170	209	365	324
экономика и управление	105	547	153	311	799
сельское и рыбное хозяйство	-	-	-	129	286
геология разведка и разработка полезных ископаемых	100	104	107	253	200
энергетика, энергетическое машиностроение и электротехника	100	188	100	140	225
металлургия, машиностроение и материалобработка	100	300	470	284	181
транспортные средства	-	471	-	-	-
автоматика и управление	-	300	1073	750	-
информатика и вычислительная техника	-	900	-	-	1065
химическая и биотехнологии	-	390	560	330	-
воспроизводство и переработка лесных ресурсов	-	419	1200	824	171
строительство и архитектура	100	100	100	150	395
безопасность жизнедеятельности, природоустройство и защита окружающей среды	-	430	1743	643	-

¹⁾ В соответствии с Общероссийским классификатором специальностей образования 2003 года.

Численность, прием студентов и выпуск специалистов государственными учреждениями высшего профессионального образования по источникам финансирования

(тысяч человек)

	2003	2004	2005	2006	2007	2008	2009	2010
Численность студентов (на начало учебного года) - всего	29301	30409	30759	31011	30977	30539	30330	30056
в том числе обучавшихся за счет средств:								
федерального бюджета	18333	18596	18399	18087	17407	16410	15458	14665
республиканского и муниципального бюджетов	390	320	242	184	134	83	48	31
с полным возмещением затрат на обучение	10578	11493	12118	12740	13436	14046	14824	15360
Принято студентов - всего	7373	7805	7443	7879	7858	7378	7533	7584
в том числе обучавшихся за счет средств:								
федерального бюджета	4138	4246	3851	3733	3518	3369	3053	2909
республиканского и муниципального бюджетов	60	30	5	2	20	-	-	-
с полным возмещением затрат на обучение	3175	3529	3587	4144	4320	4009	4480	4675
Выпущено специалистов - всего	3637	4050	4607	4919	5105	5229	5191	5264
в том числе обучавшихся за счет средств:								
федерального бюджета	2727	2742	2928	2928	3029	3160	3111	3131
республиканского и муниципального бюджетов	73	82	78	56	65	51	35	22
с полным возмещением затрат на обучение	837	1226	1601	1935	2011	2018	2045	2111

Выпуск специалистов государственными образовательными учреждениями высшего профессионального образования по группам специальностей и направлениям подготовки ¹⁾

(человек)

	2004	2005	2006	2007	2008	2009	2010
Выпущено специалистов - всего	4050	4607	4919	5105	5229	5191	5264
из них:							
по группам специальностей							
физико-математические науки	90	75	73	70	57	57	59
естественные науки	86	98	106	118	85	108	75
гуманитарные науки	519	574	636	609	655	665	672
социальные науки	37	48	85	48	78	45	58
образование и педагогика	720	581	459	590	673	622	642
здравоохранение	-	-	82	72	88	94	72
культура и искусство	22	51	31	68	37	33	32
экономика и управление	1249	1488	1523	1650	1530	1581	1673
сфера обслуживания	-	-	22	22	33	29	25
сельское и рыбное хозяйство	42	99	103	106	121	118	105
геология, разведка и разработка полезных ископаемых	382	406	597	490	490	508	528
энергетика, энергетическое машиностроение и электротехника	114	91	98	103	105	118	95
металлургия, машиностроение и материалобработка	124	158	150	172	147	131	113
транспортные средства	80	166	161	156	207	174	151
автоматика и управление	26	46	31	34	35	30	26
информатика и вычислительная техника	147	164	129	127	136	144	134
химическая и биотехнологии	51	71	86	66	46	58	47
воспроизводство и переработка лесных ресурсов	87	123	119	124	134	138	129
строительство и архитектура	208	259	292	261	306	276	295
безопасность жизнедеятельности, природоустройство и защита окружающей среды	25	39	79	132	134	117	127
по направлениям подготовки							
физико-математические науки	-	14	13	14	16	16	14
гуманитарные науки	8	-	-	-	6	-	-
экономика и управление	19	26	23	36	52	25	58
геология, разведка и разработка полезных ископаемых	9	14	14	12	13	23	29
энергетика, энергетическое машиностроение и электротехника	5	8	6	7	11	8	16
металлургия, машиностроение и материалобработка	-	8	1	1	1	10	7

¹⁾ В соответствии с Общероссийским классификатором специальностей образования 2003 г.; включая выпускников заочных филиалов.

Выпуск специалистов государственными образовательными учреждениями высшего профессионального образования по формам обучения ¹⁾

(человек)

Годы	Выпущено специалистов - всего	В том числе обучавшихся на отделениях				Выпущено специалистов	
		очных	очно-заочных (вечерних)	заочных	экстернат	на 10 000 человек населения ²⁾	на 10 000 человек занятого населения
1937	75	75	-	-	-
1940	151	151	-	-	-	...	24
1945	97	97	-	-	-
1950	147	122	-	25	-	...	6
1955	135	96	-	39	-
1960	313	241	-	72	-	...	9
1965	307	196	-	111	-
1970	659	325	117	217	-	7	13
1975	1138	780	118	240	-	11	20
1980	1697	1278	141	278	-	15	27
1985	1782	1217	229	336	-	15	27
1990	1707	991	200	516	-	14	25
1995	1581	1051	77	453	-	14	30
2000	2446	1524	109	703	110	23	53
2003	3637	1983	181	1456	17	36	78
2004	4050	2014	189	1820	27	40	86
2005	4607	2402	165	2008	32	47	96
2006	4919	2522	156	2235	6	50	104
2007	5105	2427	174	2496	8	53	107
2008	5229	2557	150	2516	6	54	133
2009	5191	2632	121	2430	8	54	134
2010	5264	2643	165	2451	5	58	113

¹⁾ С 2003 г. - включая выпускников заочных филиалов и заочных отделений филиалов учреждений высшего профессионального образования.

²⁾ За 2003-2009 гг. показатели рассчитаны с использованием численности населения без учета итогов ВПН-2010, в 2010 г. - с учетом предварительных итогов ВПН-2010.

В 2010 г. из 2020 специалистов, окончивших очные отделения вузов (кроме обучавшихся с полным возмещением стоимости обучения), 1199 выпускников (59 %) получили направление на работу, в 2009 г. из 1570 специалистов - 1100 человек (70 %).

Выпускники образовательных учреждений высшего профессионального образования по уровню полученных дипломов ¹⁾

(человек)

	2000	2005	2006	2007	2008	2009	2010
Образовательные учреждения высшего профессионального образования							
Выпущено специалистов - всего	2653	5238	5585	6051	6071	5961	6048
из них получили диплом:							
о неполном высшем профессиональном образовании	60	80	68	99	118	107	114
бакалавра	212	405	314	613	631	646	548
специалиста с высшим профессиональным образованием	2381	4738	5194	5325	5291	5178	5325
магистра	-	15	9	14	31	30	61
Государственные образовательные учреждения высшего профессионального образования							
Выпущено специалистов - всего	2446	4607	4919	5105	5229	5191	5264
из них получили диплом:							
о неполном высшем профессиональном образовании	60	71	68	99	118	106	114
бакалавра	127	55	47	60	82	88	103
специалиста с высшим профессиональным образованием	2259	4466	4795	4932	4998	4967	4986
магистра	-	15	9	14	31	30	61
Негосударственные образовательные учреждения высшего профессионального образования							
Выпущено специалистов - всего	207	631	666	946	842	770	784
из них получили диплом:							
о неполном высшем профессиональном образовании	-	9	-	-	-	1	-
бакалавра	85	350	267	553	549	558	445
специалиста с высшим профессиональным образованием	122	272	399	393	293	211	339
магистра	-	-	-	-	-	-	-

¹⁾ С 2005 г. - включая выпускников заочных филиалов и заочных отделений филиалов учреждений высшего профессионального образования.

Численность профессорско-преподавательского персонала в государственных образовательных учреждениях высшего профессионального образования ¹⁾

(на начало учебного года; человек)

	1990/91	1995/96	2000/01	2005/06	2006/07	2007/08	2008/09	2009/10	2010/11
Численность профессорско-преподавательского персонала (штатный персонал) - всего	808	924	1062	1201	1245	1250	1268	1227	1120
в том числе имели ученую степень:									
доктора наук	16	37	71	84	86	86	87	98	87
кандидата наук	373	410	428	528	568	568	588	576	524

¹⁾ С 2005/06 учебного года - включая преподавателей в заочных филиалах и заочных отделениях филиалов учреждений высшего профессионального образования; в 2010/11 учебном году - без учета руководящего персонала.

Электронные средства обучения в государственных образовательных учреждениях среднего и высшего профессионального образования

	Образовательные учреждения, реализующие программы среднего профессионального образования (на конец года) ¹⁾				Образовательные учреждения, реализующие программы высшего профессионального образования (на конец года) ¹⁾			
	2007	2008	2009	2010	2007	2008	2009	2010
Число персональных компьютеров	1062	1208	1215	1308	2852	2785	2257	2872
из них:								
в составе локальных вычислительных сетей	703	892	1037	878	2536	2554	1934	2512
имевшие доступ к сети Интернет	268	546	533	654	2434	2495	1914	2526
Наличие веб-сайта	12	12	17	20	11	12	13	15
Число персональных компьютеров, используемых в учебных целях, на 100 студентов очной формы обучения	10	12	12	13	19	20	17	22

¹⁾ 2007, 2008 гг. - на начало 2007/08, 2008/09 учебных годов.

Численность студентов из стран СНГ, обучавшихся в государственных образовательных учреждениях высшего профессионального образования Республики Коми на условиях общего приема ¹⁾

(на начало учебного года; человек)

	1995/96	2000/01	2005/06	2006/07	2007/08	2008/09	2009/10	2010/11
Численность студентов из стран СНГ - всего	23	3	20	31	49	50	38	82
в том числе из стран:								
Азербайджан	3	-	2	3	4	4	6	8
Армения	-	2	4	5	5	5	6	4
Беларусь	4	-	1	2	5	11	10	13
Грузия	-	-	-	1	1	1	-	-
Казахстан	1	-	3	3	5	3	2	31
Литва	-	-	1	1	1	-	-	-
Молдова	-	-	1	1	1	1	1	1
Латвия	-	-	-	-	-	1	1	1
Туркменистан	1	-	2	3	1	1	-	-
Узбекистан	-	-	-	-	3	3	-	3
Таджикистан	-	-	-	-	-	-	1	3
Украина	14	1	6	12	21	20	11	18

¹⁾ С 2005/06 учебного года - включая студентов в заочных филиалах и заочных отделениях филиалов учреждений высшего профессионального образования.

Основные показатели деятельности негосударственных образовательных учреждений высшего профессионального образования ¹⁾

(на начало учебного года)

	1996/97	2000/01	2005/06	2006/07	2007/08	2008/09	2009/10	2010/11
Число негосударственных учреждений высшего профессионального образования, ед	2	4	8	7	7	6	6	6
Численность студентов, чел	634	1640	5021	4529	4893	4719	4305	3731
Принято студентов, чел	57	931	1010	881	885	806	619	485
Выпущено специалистов, чел	45	207	631	666	946	842	770	784
Численность профессорско-преподавательского персонала (штатная), чел	26	47	135²⁾	62	70	72	45	54
из них имели ученую степень:								
доктора наук	...	2	123	3	3	13	1	4
кандидата наук	...	11	91	26	23	26	10	20
Удельный вес студентов негосударственных учреждений высшего профессионального образования в общей численности студентов, %	4,4	8,3	14,0	12,7	13,6	13,4	12,4	11,0

¹⁾ С 2005/06 учебного года - включая заочные филиалы и заочные отделения филиалов учреждений высшего профессионального образования.

²⁾ Включены преподаватели, участвовавшие в процессе дистанционного обучения.

Выпуск специалистов негосударственными образовательными учреждениями высшего профессионального образования по группам специальностей и направлениям подготовки ¹⁾

(человек)

	2004	2005	2006	2007	2008	2009	2010
Выпущено специалистов - всего	547	631	666	946	842	770	784
в том числе:							
бакалавры и магистры	320	350	267	553	549	558	445
дипломированные специалисты	225	272	399	393	293	212	339
Из них:							
по группам специальностей							
естественные науки	-	-	20	26	19	13	11
гуманитарной науки	157	142	138	76	26	28	79
культура и искусство	3	-	11	19	25	-	11
экономика и управление	144	197	251	237	171	151	209
автоматика и управление	2	12	-	-	-	-	-
информатика и вычислительная техника	-	-	32	22	26	20	19
по направлениям подготовки							
физико-математические науки	16	15	-	-	-	-	-
естественные науки	-	17	29	-	-	-	-
гуманитарные науки	158	158	102	289	330	329	266
экономика и управление	67	90	83	224	182	200	155

¹⁾ Включая выпускников заочных филиалов и заочных отделений филиалов образовательных учреждений высшего профессионального образования.

Численность обучавшихся, приходившихся на одного преподавателя, по типам образовательных учреждений

(человек)

	1995	2000	2005	2006	2007	2008	2009	2010
Численность обучавшихся, приходившихся на одного педагога в ¹⁾ :								
государственных и муниципальных дневных образовательных учреждений, реализующих общее образование	13	13	11	10	10	10	10	10
негосударственных общеобразовательных учреждениях	4	5	5	5	6	к	-	к
Численность обучавшихся, приходившихся на одного преподавателя в образовательных учреждениях начального профессионального образования ²⁾	...	11	10	11	11	12	13	16
Численность студентов, приходившихся на одного преподавателя ³⁾ :								
в государственных образовательных учреждениях среднего профессионального образования	15	14	18	18	16	16	14	12
в государственных образовательных учреждениях высшего профессионального образования	15	17	26	25	25	24	25	27
в негосударственных образовательных учреждениях высшего профессионального образования	-	4	11	73	70	66	96	69

¹⁾ До 2009 г. - учителя; с 2009 г. - учителя, мастера производственного обучения, педагоги-психологи, социальные педагоги, воспитатели; исключены директора и заместители директоров, учитываемые в составе руководящих работников.

²⁾ С 2006 г. - включая обучавшихся в образовательных учреждениях среднего профессионального образования, реализующих программы начального профессионального образования.

³⁾ С 2005 г. - включая студентов в заочных филиалах и заочных отделениях филиалов образовательных учреждений среднего и высшего профессионального образования.

МЕТОДОЛОГИЧЕСКИЕ ПОЯСНЕНИЯ

Дошкольные образовательные учреждения - тип образовательных учреждений, реализующих образовательные программы дошкольного образования различной направленности, обеспечивающие воспитание, обучение, уход и оздоровление детей в возрасте от 2-х месяцев до 7 лет.

Численность детей в дошкольных образовательных учреждениях в процентах от численности детей соответствующего возраста (охват детей дошкольным воспитанием) определяется как отношение численности детей, посещающих дошкольные образовательные учреждения, к численности детей в возрасте 1-6 лет по данным статистики демографии, скорректированной на численность детей в возрасте 5-6 лет, обучающихся в общеобразовательных учреждениях, и численности учащихся 1-х классов, организованных в дошкольных образовательных учреждениях.

Численность детей, приходившихся на 100 мест в дошкольных образовательных учреждениях, определяется как отношение численности детей, посещавших дошкольные образовательные учреждения, к числу мест в этих учреждениях.

В дошкольных общеобразовательных учреждениях организуются **группы кратковременного пребывания детей** как менее затратной формы работы с дошкольниками на основе их кратковременного (неполного), но систематического пребывания в дошкольном учреждении. Максимальное время пребывания детей в таких группах - 7 часов.

В состав **педагогических работников дошкольных образовательных учреждений** входят заведующие, воспитатели (включая старших), музыкальные руководители, учителя (логопеды, дефектологи, психологи), инструкторы по физической культуре и другие. С 2007 г. из численности педагогических работников

исключаются заведующие и их заместители, учитываемые в административном персонале.

Общеобразовательное учреждение реализует общеобразовательные программы начального общего, среднего (полного) общего образования. Виды общеобразовательных учреждений: начальные основные, средние полные общеобразовательные школы, в том числе с углубленным изучением отдельных предметов, лицеи, гимназии. С 2009/2010 учебного года изменена структура **образовательных учреждений, реализующих программы общего образования** - образовательное учреждение для детей дошкольного и младшего школьного возраста, общеобразовательные учреждения (начальные общеобразовательные школы, основные общеобразовательные школы, средние общеобразовательные школы, средние общеобразовательные школы с углубленным изучением отдельных предметов, гимназий, лицеев), общеобразовательные школы-интернаты (начальные общеобразовательные школы-интернаты, основные общеобразовательные школы-интернаты, средние общеобразовательные школы-интернаты, средние общеобразовательные школы-интернаты с углубленным изучением отдельных предметов), кадетские учреждения, специальные коррекционные образовательные учреждения для обучающихся, воспитанников с ограниченными возможностями здоровья, оздоровительные образовательные учреждения санаторного типа для детей, нуждающихся в длительном лечении, образовательные учреждения для детей, нуждающихся в психолого-педагогической и медико-социальной помощи.

В разделе «Интернатные учреждения» отражена вся численность детей, проживающих в этих учреждениях. Показана численность детей-сирот и детей, оставшихся без попечения родителей, которые воспитываются в интернатных учреждениях.

Приводятся данные о распределении учащихся государственных и муниципальных дневных учреждений, реализующих программы общего образования по группам классов без специальных (коррекционных) образовательных учреждений и классов для детей с ограниченными возможностями здоровья.

Данные о численности учителей дневных общеобразовательных учреждений по уровню образования и специальностям приведены по учреждениям Министерства образования Республики Коми. С 2009/2010 учебного года учитываются педагогические работники образовательных учреждений, реализующих общее образование, куда входят учителя, мастера производственного обучения, педагоги психологи, социальные работники, воспитатели; из численности педагогических работников исключены директора и заместители директоров, учитываемые в руководящих работниках.

В соответствии с Законом Российской Федерации от 13 января 1996 г. №12-ФЗ «Об образовании» установлены образовательные цензы общего образования: основное общее образование (лица, получившие документ об окончании 9 класса общеобразовательного учреждения), среднее (полное) общее образование (лица, получившие документ об окончании 11(12) класса. Начальное профессиональное образование может быть получено в образовательных учреждениях высшего, среднего и начального профессионального образования, среднее профессиональное образование - в образовательных учреждениях, реализующих программы среднего профессионального образования (учреждениях среднего профессионального образования, высших учебных заведениях); высшее профессиональное образование - в образовательных учреждениях высшего профессионального образования (высших учебных заведениях).

Колледжи учтены в общем числе учреждений среднего профессионального образования.

С 2005 г. в связи с отменой Общероссийского классификатора отраслей народного хозяйства (ОКОНХ) данные по отраслевой специализации учебных заведений не разрабатываются.

В общей численности **детей, не обучавшихся в образовательных учреждениях**, учитываются обучающиеся всех видов образовательных учреждений, реализующих программы общего образования, в том числе вечерних (сменных) школ, образовательных центров и т.д.

В числе **негосударственных высших учебных заведений** учтены учреждения, имеющие государственную лицензию.

В соответствии с Общероссийским классификатором специальностей по образованию (ОКСО) направления подготовки включают программы обучения бакалавров и магистров, по группам специальностей - программы обучения специалистов.

В соответствии с Законом Российской Федерации от 22 августа 1996 г. №125-ФЗ «О высшем и послевузовском профессиональном образовании» установлены следующие ступени высшего профессионального образования:

- высшее профессиональное образование, подтверждаемое присвоением лицу, успешно прошедшему итоговую аттестацию, квалификацию, квалификации (степени) «бакалавр»;

- высшее профессиональное образование, подтверждаемое присвоением лицу, успешно прошедшему итоговую аттестацию, квалификации «дипломированный специалист»;

- высшее профессиональное образование, подтверждаемое присвоением лицу, успешно прошедшему итоговую аттестацию, квалификации (степени) «магистр».

В числе принятых в учреждения среднего и высшего профессионального образования учтены лица, зачисленные для обучения за период с 1 октября предыдущего года по 30 сентября текущего (отчетного) года.

В показателе выпуска из учреждений среднего и высшего профессионального образования включается весь фактический выпуск с 1 октября предыдущего года по 30 сентября текущего (отчетного) года.

ЗДРАВООХРАНЕНИЕ

**ЛЕЧЕБНО-
ПРОФИЛАКТИЧЕСКАЯ
ПОМОЩЬ НАСЕЛЕНИЮ**

**ЗАБОЛЕВАЕМОСТЬ
НАСЕЛЕНИЯ**

**ИНВАЛИДНОСТЬ
НАСЕЛЕНИЯ**

8

ЛЕЧЕБНО-ПРОФИЛАКТИЧЕСКАЯ ПОМОЩЬ НАСЕЛЕНИЮ	
Медицинские организации	167
Число больничных коек по специализации	168
Число больничных коек по городам и районам	168
Численность медицинских кадров	169
Численность врачей по отдельным специальностям	169
Численность врачей по городам и районам	170
Численность среднего медицинского персонала по отдельным специальностям	170
Обслуживание населения скорой медицинской помощью	171
Медицинская помощь женщинам и детям	171
Прерывание беременности (аборты)	172
Прерывание беременности (аборты) по возрастным группам женщин	172
Профилактические осмотры населения, подлежащего периодическим осмотрам	172
Результаты профилактических осмотров детей в возрасте 0-14 лет и подростков-школьников 15-17 лет	173
Охват детей в возрасте 0-2 лет профилактическими прививками	173
ЗАБОЛЕВАЕМОСТЬ НАСЕЛЕНИЯ	
Заболеваемость населения по основным классам болезней	174
Заболеваемость населения отдельными инфекционными болезнями	175
Заболеваемость населения ВИЧ-инфекцией	175
Заболеваемость населения злокачественными новообразованиями	175
Заболеваемость активным туберкулезом	176
Заболеваемость населения болезнями, передаваемыми преимущественно половым путем	176
Заболеваемость психическими расстройствами и расстройствами поведения	177
Заболеваемость психическими расстройствами и расстройствами поведения, связанными с употреблением психоактивных веществ	177
Заболеваемость детей в возрасте 0-14 лет и подростков в возрасте 15-17 лет наркоманией	178
Заболеваемость детей в возрасте 0-14 лет и подростков в возрасте 15-17 лет токсикоманией	178
Заболеваемость женщин отдельными болезнями	179
Состояние здоровья беременных, рожениц, родильниц и новорожденных	179
Заболеваемость детей в возрасте 0-14 лет по основным классам болезней	180
Заболеваемость подростков в возрасте 15-17 лет по основным классам болезней	181
ИНВАЛИДНОСТЬ НАСЕЛЕНИЯ	
Численность лиц, впервые признанных инвалидами	182
Распределение численности лиц, впервые признанных инвалидами, по возрасту и группам инвалидности в городской и сельской местности	182
Распределение численности лиц в возрасте 18 лет и старше, впервые признанных инвалидами, по причинам инвалидности	183
Распределение численности детей в возрасте до 18 лет, впервые признанных инвалидами, по причинам инвалидности	184
Численность инвалидов, состоявших на учете в Отделении Пенсионного фонда по Республике Коми	185
Численность инвалидов	185
Стационарные учреждения социального обслуживания граждан пожилого возраста и инвалидов	185
Социальное обслуживание граждан пожилого возраста и инвалидов-взрослых	186
Методологические пояснения	187

В разделе приведены данные о сети и деятельности учреждений здравоохранения, медицинских кадрах. Содержатся статистические материалы, характеризующие показатели общей заболеваемости населения и по отдельным болезням (по данным Министерства здравоохранения Республики Коми), а также сведения об инвалидности населения (по данным Отделения Пенсионного фонда по Республике Коми и Агентства Республики Коми по социальному развитию).

Показатели на конец года в расчете на 1 000, 10 000 человек населения за 2005-2008 гг. рассчитаны с использованием численности населения без учета итогов ВПН-2010, за 2009, 2010 гг. - с учетом предварительных итогов ВПН-2010.

ЛЕЧЕБНО-ПРОФИЛАКТИЧЕСКАЯ ПОМОЩЬ НАСЕЛЕНИЮ

Медицинские организации (на конец года)

Годы	Число больничных учреждений, ед	Число больничных коек		Число амбулаторно-поликлинических учреждений, ед	Мощность амбулаторно-поликлинических учреждений, посещений в смену		Годы	Число больничных учреждений, ед ¹⁾	Число больничных коек		Число амбулаторно-поликлинических учреждений, ед ²⁾	Мощность амбулаторно-поликлинических учреждений, посещений в смену	
		всего, тыс	на 10 000 человек населения		всего, тыс	на 10 000 человек населения			всего, тыс	на 10 000 человек населения		всего, тыс	на 10 000 человек населения
1940	62	1,8	54	80	2000	115	12,5	120	197	32,0	306
1950	94	3,7	81	124	2001	119	12,4	121	199	32,1	311
1955	152	5,8	88	217	2002	116	12,2	120	208	32,8	322
1960	171	8,8	104	255	2003	111	12,0	119	200	32,6	324
1965	153	11,8	125	242	2004	99	11,6	116	219	33,0	331
1970	153	13,8	142	209	2005	98	11,1	113	229	33,1	336
1975	153	15,0	142	201	2006	98	11,3	116	231	33,5	344
1980	141	16,2	142	188	2007	70	11,1	114	158	33,0	341
1985	136	16,9	138	194	2008	65	10,6	111	128	32,9	343
1990	146	18,5	150	217	25,6	206	2009	63	10,6	116	126	32,7	360
1995	134	15,5	137	217	30,0	265	2010	60	10,0	112	123	33,1	368

¹⁾ До 2006 г. включительно - в сети медицинских учреждений системы Министерства здравоохранения Республики Коми учитывались структурные подразделения (территориально обособленные) учреждения, с 2007 г. - только юридические лица, без учета структурных подразделений; с 2008 г. - без микропредприятий.

²⁾ До 2006 г. включительно - в сети медицинских учреждений системы Министерства здравоохранения Республики Коми учитывались юридические лица и территориально обособленные учреждения; с 2007 г. - без учета территориально обособленных учреждений, не являющихся юридическими лицами; с 2008 г. - без учета микропредприятий; 2010 г. - с учетом отделений (кабинетов) в составе учреждений, кроме отделений (врачей) общей практики.

Число больничных коек по специализации ¹⁾

(на конец года; единиц)

	1995	2000	2005	2006	2007	2008	2009	2010
Число больничных коек	15520	12503	11108	11312	11080	10638	10557	10040
из них:				Всего				
терапевтического профиля	3410	2527	1942	2013	2039	1563	1983	1935
хирургического профиля	2977	2499	2290	2226	2268	2294	2263	2119
онкологических	283	270	269	272	284	282	278	217
гинекологических	964	666	529	491	460	452	444	415
туберкулезных	684	605	608	607	603	873	1066	984
инфекционных	1070	589	431	407	408	453	489	471
офтальмологических	206	165	142	145	144	137	137	138
отоларингологических	208	174	126	116	115	111	109	110
дермато-венерологических	265	193	121	117	117	112	107	94
психиатрических	1240	1105	864	833	826	876	876	861
наркологических	244	177	171	171	183	183	172	173
неврологических	850	888	738	782	729	738	780	725
для беременных женщин и рожениц	904	829	789	786	771	763	738	674
общих коек	764	305	160	285	71	153	89	88
Число больничных коек	137,0	119,9	112,8	116,1	114,4	111,0	116,2	111,6
из них:				На 10 000 человек населения				
терапевтического профиля	30,1	24,2	19,7	20,7	21,1	16,3	21,8	21,5
хирургического профиля	26,3	24,0	23,2	22,8	23,4	23,9	24,9	23,6
онкологических	2,5	2,6	2,7	2,8	2,9	2,9	3,1	2,4
гинекологических ²⁾	16,7	12,3	10,2	9,6	9,0	9,0
туберкулезных	6,0	5,8	6,2	6,2	6,2	9,1	11,7	10,9
инфекционных	9,4	5,6	4,4	4,2	4,2	4,7	5,4	5,2
офтальмологических	1,8	1,6	1,4	1,5	1,5	1,4	1,5	1,5
отоларингологических	1,8	1,7	1,3	1,2	1,2	1,2	1,2	1,2
дермато-венерологических	2,3	1,9	1,2	1,2	1,2	1,2	1,2	1,0
психиатрических	10,9	10,6	8,8	8,5	8,5	9,1	9,6	9,6
наркологических	2,2	1,7	1,7	1,8	1,9	1,9	1,9	1,9
неврологических	7,5	8,5	7,5	8,0	7,5	7,7	8,6	8,1
для беременных женщин и рожениц ²⁾	28,4	27,3	27,3	27,7	27,8	28,3
общих коек	6,7	2,9	1,6	2,9	0,7	1,6	1,0	1,0

¹⁾ С 2007 г. - исключены койки реорганизованного негосударственного медицинского учреждения в санаторно-профилактическое, а так же перераспределены на койки другой специализации.

²⁾ Число коек для гинекологических больных рассчитано на 10 000 женщин, для беременных и рожениц - на 10 000 женщин в возрасте 15-49 лет.

Число больничных коек по городам и районам ¹⁾

(на конец года; на 10 000 человек населения; единиц)

	1990	1995	2000	2005	2006	2007	2008	2009	2010
Республика Коми	149,6	137,0	119,9	112,8	116,1	114,4	111,0	116,2	111,6
Сыктывкар	216,4	181,3	180,6	175,2	183,4	178,7	168,4	166,3	157,2
Воркута	157,7	159,1	149,8	140,1	140,6	149,5	113,1	116,4	113,7
Вуктыл	114,6	85,8	82,2	86,5	81,3	82,0	80,2	81,8	76,6
Инта	151,3	116,2	107,8	89,0	87,7	86,9	89,7	89,4	76,6
Печора	151,5	146,8	131,5	116,7	121,5	119,3	108,9	113,8	107,0
Сосногорск	112,1	114,5	82,1	70,6	63,0	61,7	62,4	59,6	61,5
Усинск	108,5	96,5	88,6	82,5	80,1	81,1	74,8	76,1	66,4
Ухта	119,6	124,2	99,5	89,4	99,2	86,0	125,5	126,9	124,8
районы									
Ижемский	93,2	84,5	75,1	71,8	69,2	75,4	60,0	58,3	55,8
Княжпогостский	134,8	100,4	73,9	82,1	85,5	95,3	85,8	213,0	223,7
Койгородский	148,5	155,8	104,1	105,7	108,1	84,3	85,5	89,0	85,8
Корткеросский	120,8	139,3	62,6	62,9	63,5	54,7	48,8	55,3	51,7
Прилузский	176,5	110,4	83,2	60,5	60,3	62,7	62,1	63,4	58,3
Сыктывдинский ²⁾	86,6	86,8	62,7	47,3	52,7	51,9	52,1	20,0	19,8
Сысольский	114,5	108,3	74,9	61,0	62,2	62,3	63,4	67,5	64,9
Троицко-Печорский	156,3	152,4	85,9	87,4	78,6	89,1	91,1	84,4	81,8
Удорский	114,4	98,1	59,5	57,0	58,5	58,9	59,9	65,9	54,7
Усть-Вымский	140,9	139,3	97,6	97,0	98,6	99,8	100,1	131,5	129,2
Усть-Куломский	106,7	101,3	67,6	69,2	70,7	70,4	54,0	53,4	52,5
Усть-Цилемский	112,7	63,1	64,3	70,3	68,4	69,6	71,2	68,7	70,3

¹⁾ С 2009 г. - с учетом больничных коек системы Управления Федеральной службы исполнения наказаний по Республике Коми.

²⁾ Сокращение больничных коек в учреждениях системы Министерства здравоохранения Республики Коми.

Численность медицинских кадров

(на конец года)

Годы	Численность врачей		Численность среднего медицинского персонала		Годы	Численность врачей		Численность среднего медицинского персонала	
	всего, тыс чел	на 10 000 человек населения	всего, тыс чел	на 10 000 человек населения		всего, тыс чел	на 10 000 человек населения	всего, тыс чел	на 10 000 человек населения
1940	0,3	8	1,4	44	2001	4,3	42	13,9	135
1950	0,5	12	2,2	48	2002	4,4	44	14,1	139
1955	1,2	17	4,1	62	2003	4,4	43	13,9	138
1960	1,5	18	6,6	78	2004	4,4	44	13,6	136
1970	2,6	27	11,8	121	2005	4,3	44	13,4	136
1975	3,4	32	14,1	133	2006	4,5	46	13,6	140
1980	4,0	35	15,8	139	2007	4,4	45	13,5	139
1985	4,8	39	18,4	151	2008	4,4	46	13,3	139
1990	5,2	42	19,5	157	2009	4,4	49	13,2	145
1995	4,6	41	15,4	136	2010	4,3	47	13,1	145
2000	4,3	41	14,1	136					

Численность врачей по отдельным специальностям ¹⁾

	1970	1975	1980	1985	1990	1995	2000	2005	2006	2007	2008	2009	2010
	Всего, человек												
Численность врачей - всего	2057	2780	3229	3988	4211	3878	4309	4338	4492	4399	4380	4422	4272
в том числе:													
терапевтического профиля	326	483	560	901	697	529	830	855	912	915	934	920	937
из них кардиологи	51	56	51	51	56	58	61
хирургического профиля ²⁾	227	316	350	399	204	157	563	570	577	570	565	570	573
акушеры-гинекологи	158	193	218	249	267	266	267	263	252	253	257	245	237
педиатры ³⁾	293	378	454	515	557	478	513	469	471	404	477	468	464
офтальмологи	49	58	65	76	86	85	81	93	92	82	76	81	83
неврологи ⁴⁾	52	77	91	111	119	142	172	187	196	182	184	187	193
психиатры и наркологи	36	57	89	134	156	126	148	169	181	172	166	174	176
фтизиатры	87	83	84	76	79	70	75	72	77	77	87	85	86
дермато-венерологи	41	52	56	62	57	49	59	57	57	59	50	54	54
рентгенологи и радиологи	84	107	126	138	110	106	114	103	113	111	118	120	126
врачи по лечебной физкультуре и спортивной медицине	6	7	8	22	32	31	23	20	21	23	23	21	24
врачи санитарно-противоэпидемической группы и врачей по общей гигиене	122	136	202	241	238	228	179	95	91	96	94	86	86
стоматологи	137	177	219	477	335	348	440	413	440	420	361	366	353
	На 10 000 человек населения												
Численность врачей - всего	21,2	26,2	28,4	32,7	34,0	34,2	41,3	44,0	46,1	45,4	45,7	48,7	47,5
в том числе:													
терапевтического профиля	3,3	4,5	4,9	7,4	5,6	4,7	8,0	8,7	9,4	9,5	9,7	10,1	10,4
из них кардиологи	0,5	0,6	0,5	0,5	0,6	0,6	0,7
хирургического профиля ²⁾	2,3	1,7	3,1	3,3	1,6	1,4	5,4	5,8	5,0	5,9	5,9	6,3	6,4
акушеры-гинекологи ⁵⁾	3,3	3,3	3,9	4,2	4,3	4,6	4,9	5,1	4,9	5,0	5,1
педиатры ³⁾	9,9	13,4	16,0	15,6	17,2	18,1	25,5	29,3	30,1	25,8	30,8
офтальмологи	0,5	0,5	0,6	0,6	0,7	0,8	0,8	0,9	0,9	0,8	0,8	0,9	0,9
неврологи ⁴⁾	0,5	0,7	0,8	0,9	1,0	1,3	1,6	1,9	2,0	1,9	1,9	2,1	2,1
психиатры и наркологи	0,4	0,5	0,8	1,1	1,3	1,1	1,4	1,7	1,9	1,8	1,7	1,9	2,0
фтизиатры	0,9	0,8	0,7	0,6	0,6	0,6	0,7	0,7	0,8	0,8	0,9	0,9	1,0
дермато-венерологи	0,4	0,5	0,5	0,5	0,5	0,4	0,6	0,6	0,6	0,6	0,5	0,6	0,6
рентгенологи и радиологи	0,9	1,0	1,1	1,1	0,9	0,9	1,1	1,0	1,2	1,1	1,2	1,3	1,4
врачи по лечебной физкультуре и спортивной медицине	0,1	0,1	0,1	0,2	0,3	0,3	0,2	0,2	0,2	0,2	0,2	0,2	0,3
врачи санитарно-противоэпидемической группы и врачей по общей гигиене	1,2	1,3	1,8	2,0	1,9	2,0	1,7	1,0	0,9	1,0	1,0	0,9	1,0
стоматологи	1,4	1,7	1,9	3,9	2,7	3,1	4,2	4,2	4,5	4,3	3,8	4,0	3,9

¹⁾ До 1995 г. включительно данные представлены по учреждениям системы Министерства здравоохранения Республики Коми.²⁾ С 2000 г. - с учетом анестезиологов и реаниматологов.³⁾ С 2000 г. в составе педиатров учитываются детские хирурги, детские эндокринологи и детские онкологи; численность педиатров рассчитана на 10 000 детей в возрасте 0-14 лет.⁴⁾ До 2000 г. - невропатологи.⁵⁾ Численность акушеров-гинекологов рассчитана на 10 000 женщин.

Численность врачей по городам и районам

(на конец года; на 10 000 человек населения; человек)

	1990	1995	2000	2005	2006	2007	2008	2009	2010
Республика Коми	41,9	40,6	41,3	44,0	46,1	45,4	45,7	48,7	47,5
Сыктывкар	62,9	67,8	74,0	81,7	87,2	87,0	88,3	87,9	83,9
Воркута	48,2	44,0	41,6	41,0	43,1	42,5	39,2	43,8	41,2
Вуктыл	29,3	25,1	22,2	28,5	26,7	25,9	22,2	24,4	23,7
Инта	45,8	37,9	37,7	35,3	35,6	37,5	35,9	35,9	36,2
Печора	44,4	38,1	38,8	39,0	41,5	33,6	33,1	34,7	32,9
Сосногорск	32,8	30,5	25,3	23,4	21,5	21,1	22,2	24,7	25,7
Усинск	30,5	27,5	23,3	28,5	31,3	30,5	26,4	27,3	27,7
Ухта	45,4	44,0	43,2	44,6	45,0	44,1	46,5	50,2	48,4
районы									
Ижемский	24,1	15,2	13,4	11,6	13,3	13,0	13,2	13,1	15,0
Княжпогостский	29,3	20,0	19,4	19,3	19,0	17,9	17,9	28,0	33,6
Койгородский	22,3	23,4	24,3	23,3	27,8	25,9	25,2	29,3	31,0
Корткеросский	22,3	23,2	23,8	23,4	23,1	21,9	22,2	21,6	21,5
Прилузский	26,1	26,6	26,6	28,5	27,7	27,2	26,8	29,1	30,6
Сыктывдинский	18,8	23,9	23,9	28,1	29,7	29,6	29,7	30,7	30,0
Сысольский	18,2	16,7	20,0	18,9	20,9	20,6	20,9	23,5	25,2
Троицко-Печорский	30,9	21,3	21,5	21,3	21,0	21,3	22,5	24,6	24,6
Удорский	25,6	17,8	14,1	14,2	13,1	12,0	12,6	15,0	15,3
Усть-Вымский	30,8	28,1	28,3	28,6	28,2	28,2	27,9	35,1	34,2
Усть-Куломский	15,2	18,4	14,4	15,1	15,6	15,7	17,2	21,0	18,7
Усть-Цилемский	21,3	13,8	10,8	13,5	12,4	14,1	12,9	16,6	18,5

Численность среднего медицинского персонала по отдельным специальностям ¹⁾

(на конец года; человек)

	1970	1975	1980	1985	1990	1995	2000	2005	2006	2007	2008	2009	2010
Всего, тысяч													
Численность среднего медицинского персонала -													
всего	8,9	10,3	11,6	13,1	14,4	13,0	14,1	13,4	13,6	13,5	13,3	13,2	13,1
из них:													
фельдшеры	2,0	2,3	2,5	3,1	2,9	1,6	1,5	1,5	1,5	1,5	1,5	1,5	1,5
акушерки	1,4	1,6	1,6	1,5	1,6	0,9	0,8	0,7	0,7	0,7	0,6	0,6	0,6
медицинские сестры	4,5	4,5	5,9	6,6	7,5	8,5	9,1	9,0	9,0	8,9	8,8	8,7	8,8
лаборанты, медицинские лабораторные техники ²⁾	0,3	0,4	0,5	0,6	0,8	0,8	1,0	1,0	1,1	1,0	0,9	1,0	1,0
рентгенолаборанты	0,1	0,1	0,2	0,2	0,2	0,2	0,3	0,3	0,3	0,3	0,3	0,3	0,3
зубные врачи	0,3	0,1	0,3	0,2	0,2	0,2	0,3	0,3	0,3	0,3	0,3	0,3	0,3
На 10 000 человек населения													
Численность среднего медицинского персонала -													
всего	91,7	97,1	102,1	107,6	116,4	114,4	135,7	136,1	140,0	139,3	138,6	144,9	145,5
из них:													
фельдшеры	20,3	21,7	21,9	25,0	23,7	14,2	14,3	14,8	15,9	15,7	15,9	16,5	16,9
акушерки ³⁾	29,2	31,4	28,8	25,3	25,6	17,1	15,2	12,7	13,1	12,9	12,6
медицинские сестры	45,9	42,4	51,6	54,0	60,7	75,2	87,0	90,7	92,0	92,1	92,3	96,1	97,9
лаборанты, медицинские лабораторные техники ²⁾	3,1	3,8	4,4	5,0	6,2	8,5	10,0	10,5	10,9	10,5	10,3	11,0	11,0
рентгенолаборанты	1,4	1,4	1,7	1,5	1,7	2,1	2,5	2,5	2,6	2,6	2,8	3,1	3,1
зубные врачи	3,4	1,7	2,9	1,5	1,6	1,9	2,5	3,2	3,4	3,5	3,1	3,5	3,4

¹⁾ До 1995 г. включительно данные представлены по учреждениям системы Министерства здравоохранения Республики Коми.²⁾ До 2000 г. - фельдшеры-лаборанты.³⁾ Численность акушерок рассчитана на 10 000 женщин.

Численность среднего медицинского персонала на одного врача в 2010 г. составила 3 человека (в 2009 г. также - 3).

Обслуживание населения скорой медицинской помощью ¹⁾

	1970	1975	1980	1985	1990	1995	2000	2005	2006	2007	2008	2009	2010
Число станций (отделений) скорой медицинской помощи (на конец года), ед	12 ²⁾	11 ²⁾	14	26	34	31	35	36	36	34	36	34	34
Численность лиц, которым оказана помощь амбулаторно и при выездах, чел: всего, тыс	282,3	338,2	409,9	494,5	489,7	516,2	468,5	378,4	365,1	365,2	360,1	371,0	360,5
на 1 000 человек населения ³⁾	472	494	506	411	394	451	446	382	375	377	376	389	401

¹⁾ Данные приведены по учреждениям системы Министерства здравоохранения Республики Коми.

²⁾ Без учета отделений скорой медицинской помощи в сельских населенных пунктах.

³⁾ За 2005-2009 гг. показатели рассчитаны с использованием численности населения без учета итогов ВПН-2010, за 2010 г. - с учетом предварительных итогов ВПН-2010.

Медицинская помощь женщинам и детям (на конец года; единиц)

Годы	Число коек для беременных женщин и рожениц	Число коек для детей		Число женских консультаций, детских поликлиник и амбулаторий	Число фельдшерско- акушерских пунктов
		всего	на 1 000 детей		
1940	388	16	...
1950	437	34	...
1955	640	48	...
1960	797	62	477
1965	1112	78	534
1970	1047	2538	8,8	94	466
1975	1039	3093	10,7	93	440
1980	1146	3122	11,0	101	430
1985	1073	3077	9,7	118	418
1990	1080	3584	11,1	127	395
1995	904	2644	10,0	117	400
2000	829	2124	10,6	113	407
2001	851	1973	10,4	111	412
2002	873	1978	11,1	107	408
2003	867	1949	11,4	112	401
2004	794	1635	9,9	117	390
2005	789	1621	10,1	117	381
2006	786	1627	10,4	117	389
2007	771	1622	10,4	104	373
2008	763	1805	11,6	94	354
2009	738	1606	10,3	98	346
2010	674	1496	...	115	333

Прерывание беременности (аборты)

Годы	Число абортов - всего	На 1 000 женщин в возрасте 15-49 лет	На 100 родов	Годы	Число абортов - всего	На 1 000 женщин в возрасте 15-49 лет	На 100 родов
1970	42563	163,8	257	2003	16042	53,5	140
1975	43919	141,1	256	2004	15437	52,0	135
1980	40948	131,6	209	2005	14948	51,2	136
1985	45098	132,7	195	2006	14029	49,0	129
1990	29851	93,3	209	2007	14128	50,4	123
1995	19977	62,9	192	2008	11014	40,3	95
2000	19143	62,7	193	2009	10211	38,4	86
2001	17406	57,4	170	2010	9250	...	80
2002	16325	54,2	147				

Прерывание беременности (аборты) по возрастным группам женщин ¹⁾

(единиц)

	1995	2000	2005	2006	2007	2008	2009	2010
Всего абортов	19977	19143	14948	14029	14128	11014	10211	9250
в том числе у женщин в возрасте, лет:								
до 15	36	19	23	13	24	9	10	18
15-19	2605	2180	1763	1690	1538	1128	876	771
20-34	12939	12650	10363	9772	10073	8018	7479	6746
35 и старше	4397	4294	2799	2554	2493	1859	1846	1715
Число абортов на 1 000 женщин в возрасте, лет:								
до 15	0,3	0,2	0,3	0,2	0,3	0,1	0,1	...
15-19	56,3	47,9	39,9	40,9	41,0	33,4	28,6	...
20-34	101,4	108,5	85,6	80,1	81,8	64,9	61,0	...
35 и старше	30,5	30,0	22,1	20,8	20,8	16,0	16,4	...
Число абортов у первобеременных ²⁾	1539	2327	1860	1804	1634	1372	1108	941

¹⁾ С 2008 г. - без микропредприятий.²⁾ До 2009 г. включительно данные приведены по учреждениям системы Министерства здравоохранения Республики Коми.

Профилактические осмотры населения, подлежащего периодическим осмотрам ¹⁾

	1985	1990	1995	2000	2005	2006	2007	2008	2009	2010
Всего осмотренных, тыс чел:										
взрослых	208,9	149,7	161,4	156,5	152,9	168,9	207,3	190,0	177,5	173,8
подростков (без численности школьников)	...	36,0	26,0	18,2	14,8	12,6	11,4	10,6	10,0	9,8
детей и подростков-школьников ²⁾	279,3	269,5	163,7	111,0	132,9	126,8	122,4	121,5	119,7	118,4
В % от численности подлежащих осмотрам:										
взрослых	96	69	90	93	94	94	96	96	97	96
подростков (без численности школьников)	...	85	94	90	98	98	98	98	97	98
детей и подростков-школьников	...	71	50	41	68	67	66	66	66	...

¹⁾ Без учета численности населения, проходящего диспансеризацию в рамках национального проекта «Здоровье», действующего с 2006 года.²⁾ Без учета численности детей, находящихся в домах ребенка, детских домах, школах-интернатах.

Результаты профилактических осмотров детей в возрасте 0-14 лет и подростков-школьников 15-17 лет

	1980	1985	1990	1995	2000	2005	2006	2007	2008	2009	2010
Численность осмотренных детей и подростков, тыс чел	243,6	279,3	269,5	163,7	111,0	132,9	126,8	122,4	121,5	119,7	118,4
Выявлено при осмотре детей и подростков-школьников:											
с понижением остроты слуха:											
тыс чел	0,8	0,7	0,9	0,7	0,5	0,5	0,5	0,4	0,4	0,3	0,3
в % от численности осмотренных	0,3	0,3	0,3	0,4	0,5	0,4	0,4	0,3	0,3	0,3	0,3
с понижением остроты зрения:											
тыс чел	23,5	27,8	28,8	23,2	18,9	18,6	17,5	16,7	16,5	15,8	15,5
в % от численности осмотренных	9,6	9,9	10,9	14,2	17,0	14,0	13,8	13,6	13,6	13,2	13,1
с дефектами речи:											
тыс чел	4,2	4,9	6,2	6,0	4,2	5,2	4,8	5,0	5,2	5,5	5,6
в % от численности осмотренных	1,7	1,8	2,3	3,7	3,8	3,9	3,8	4,1	4,3	4,6	4,7
со сколиозом:											
тыс чел	1,8	1,0	1,3	1,9	3,1	2,9	2,5	2,5	2,6	2,6	2,6
в % от численности осмотренных	0,7	0,4	0,5	1,2	2,8	2,2	1,9	2,0	2,1	2,2	2,2
с нарушениями осанки:											
тыс чел	6,1	7,5	8,1	16,6	19,5	20,3	18,9	18,6	17,1	15,1	14,2
в % от численности осмотренных	2,5	0,3	3,0	10,1	17,6	15,3	14,9	15,1	14,1	12,6	12,0

Охват детей в возрасте 0-2 лет профилактическими прививками

	возраст	Вакцинация							Ревакцинация								
		удельный вес численности детей, которым сделана прививка, в численности детей, состоявших на учете, %							удельный вес численности детей, которым сделана прививка, в численности детей, состоявших на учете, %								
		2000	2005	2006	2007	2008	2009	2010	2000	2005	2006	2007	2008	2009	2010		
Привито против:																	
туберкулеза	новорожденные (30 дней)	94,0	98,5	97,1	96,8	99,1	98,1	97,3	-	-	-	-	-	-	-	-	-
дифтерии	12 месяцев	97,7	98,8	98,8	98,6	99,1	98,6	98,1	24 месяца	96,4	98,4	98,4	98,2	98,8	98,4	98,2	
коклюша	12 месяцев	96,5	98,3	98,4	98,2	98,7	98,3	97,8	24 месяца	94,9	97,9	98,1	98,0	98,7	98,2	97,9	
полиомиелита	12 месяцев	98,9	98,9	99,0	98,8	99,3	98,7	98,5	24 месяца (вторая)	98,9	98,4	98,5	98,4	98,4	98,3	98,0	
кори	24 месяца	98,9	99,4	99,3	99,4	99,5	98,9	99,0	-	-	-	-	-	-	-	-	
эпидемического паротита	24 месяца	98,3	99,4	99,3	99,4	99,5	98,9	99,0	-	-	-	-	-	-	-	-	

ЗАБОЛЕВАЕМОСТЬ НАСЕЛЕНИЯ

Заболеваемость населения по основным классам болезней

(зарегистрировано больных с диагнозом, установленным впервые в жизни; человек)

	2000	2005	2006	2007	2008	2009	2010
	Всего, тысяч						
Все болезни	1147	934	922	930	916	938	938
из них:							
некоторые инфекционные и паразитарные болезни	66	58	54	53	48	51	45
новообразования	8	9	10	9	9	10	10
болезни крови, кроветворных органов и отдельные нарушения, вовлекающие иммунный механизм	5	5	5	6	5	5	6
болезни эндокринной системы, расстройства питания и нарушения обмена веществ	9	8	11	13	13	12	11
психические расстройства и расстройства поведения	14	9	8	8	10	9	8
болезни нервной системы	24	11	11	12	13	12	14
болезни глаза и его придаточного аппарата	35	34	37	36	35	34	37
болезни уха и сосцевидного отростка	31	29	28	29	29	26	26
болезни системы кровообращения	14	16	16	17	17	18	20
болезни органов дыхания	584	409	402	407	401	435	434
болезни органов пищеварения	32	30	30	30	30	31	32
болезни кожи и подкожной клетчатки	71	72	69	68	65	63	64
болезни костно-мышечной системы и соединительной ткани	49	41	40	42	44	43	45
болезни мочеполовой системы	60	57	60	57	57	57	55
беременность, роды и послеродовый период	12	15	16	14	16	18	15
врожденные аномалии (пороки развития), деформации и хромосомные нарушения	3	2	2	3	3	3	3
травмы, отравления и некоторые другие последствия воздействия внешних причин	117	109	104	106	104	94	95
	На 1 000 человек населения ¹⁾						
Все болезни	1092,3	943,0	940,7	956,9	950,8	982,7	1037,0
из них:							
некоторые инфекционные и паразитарные болезни	62,5	58,5	55,3	54,1	49,7	53,8	49,7
новообразования	7,4	8,9	10,2	9,4	9,8	10,5	11,4
болезни крови, кроветворных органов и отдельные нарушения, вовлекающие иммунный механизм	4,3	4,9	5,5	5,7	5,6	5,5	6,4
болезни эндокринной системы, расстройства питания и нарушения обмена веществ	8,7	8,1	11,0	13,6	14,0	12,6	12,5
психические расстройства и расстройства поведения	12,9	9,1	8,3	8,6	10,1	9,0	8,6
болезни нервной системы	23,2	11,4	11,7	12,6	13,3	12,7	15,3
болезни глаза и его придаточного аппарата	33,1	34,3	37,4	37,3	36,1	35,5	41,1
болезни уха и сосцевидного отростка	29,4	29,1	28,4	30,2	29,7	27,1	28,4
болезни системы кровообращения	13,0	15,7	16,0	17,2	17,3	18,4	21,8
болезни органов дыхания	555,8	412,9	410,3	419,4	416,5	455,5	479,9
болезни органов пищеварения	30,7	30,4	30,2	31,3	31,0	32,4	35,6
болезни кожи и подкожной клетчатки	68,0	72,9	70,5	69,7	67,7	65,5	71,0
болезни костно-мышечной системы и соединительной ткани	47,0	41,5	40,4	43,1	45,3	45,1	49,9
болезни мочеполовой системы	56,8	57,7	61,1	59,0	58,9	59,4	60,9
беременность, роды и послеродовый период ²⁾	39,1	53,0	54,1	51,1	59,0	67,1	...
врожденные аномалии (пороки развития), деформации и хромосомные нарушения	2,5	2,1	2,3	2,6	2,7	2,8	3,0
травмы, отравления и некоторые другие последствия воздействия внешних причин	111,6	110,0	106,3	108,9	107,9	98,9	105,1

¹⁾ За 2005-2009 гг. показатели рассчитаны с использованием численности населения без учета итогов ВПН-2010, за 2010 г. - с учетом предварительных итогов ВПН-2010.

²⁾ На 1 000 женщин в возрасте 15-49 лет.

Заболееваемость населения отдельными инфекционными болезнями ¹⁾

(число зарегистрированных случаев заболевания; случаев)

	1990	1995	2000	2005	2006	2007	2008	2009	2010
Всего									
Кишечные инфекции (включая сальмонеллезную инфекцию), тыс	9,2	8,6	6,9	5,4	4,9	5,2	5,0	5,3	6,3
Брюшной тиф и паратифы А, В, С	3	7	-	1	-	-	-	-	-
Скарлатина	1679	486	865	490	424	522	770	836	744
Дифтерия	6	1026	1	-	1	1	-	-	-
Краснуха	5899	1906	4483	3492	230	29	8	-	1
Коклюш	238	119	237	16	43	53	9	19	26
Корь	21	8	2	-	-	-	-	-	-
Грипп и острые инфекции верхних дыхательных путей, тыс	376,3	414,0	492,1	301,6	297,8	274,8	260,4	317,7	312,1
Гепатиты вирусные (включая хронические)	2633	937	1242	828	633	675	725	562	380
Менингококковая инфекция	61	42	40	42	29	22	21	19	11
Паротит эпидемический	445	284	880	9	5	3	1	-	-
Туберкулез (впервые выявленный)	365	615	739	666	651	926	882	786	709
Педикулез	2788	3009	1106	2160	1936	1225	1489	1845	1644
Ветряная оспа	15157	7484	6121	8763	7890	8711	8076	8655	5878
На 100 000 человек населения ¹⁾									
Кишечные инфекции (включая сальмонеллезную инфекцию)	738	749	657	546	500	533	524	551	697
Брюшной тиф и паратифы А, В, С	0,2	0,6	-	0,1	-	-	-	-	-
Скарлатина	135	42	82	49	43	54	80	88	82
Дифтерия	0,5	90	0,1	-	0,1	0,1	-	-	-
Краснуха	474	167	427	352	23	3	1	-	0,1
Коклюш	19	10	23	2	4	5	1	2	3
Корь	2	0,7	0,2	-	-	-	-	-	-
Грипп и острые инфекции верхних дыхательных путей, тыс	30,2	36,2	46,8	30,4	30,4	28,3	27,0	33,3	34,5
Гепатиты вирусные (включая хронические)	212	82	118	84	65	69	75,3	59	42
Менингококковая инфекция	5	4	4	4	3	2	2	2	1
Паротит эпидемический	36	25	84	1	1	0,3	-	-	-
Туберкулез (впервые выявленный)	29	54	70	67	66	95	92	82	78
Педикулез	224	263	105	216	198	126	155	193	182
Ветряная оспа	1221	654	583	884	805	897	838	906	651

¹⁾ За 2005-2009 гг. показатели рассчитаны с использованием численности населения без учета итогов ВПН-2010, за 2010 г. - с учетом предварительных итогов ВПН-2010.

Заболееваемость населения ВИЧ-инфекцией

	2000	2005	2006	2007	2008	2009	2010
Всего состояло под наблюдением больных ВИЧ-инфекцией (на конец года), чел:							
всего	74	447	464	500	587	631	736
на 100 000 человек населения	7,1	45,4	47,6	51,6	61,2	69,5	81,8
из них взято под наблюдение в отчетном году, чел:							
всего	39	117	69	112	106	106	117
на 100 000 человек населения ¹⁾	3,7	11,8	7,0	11,5	11,0	11,1	12,9

¹⁾ За 2005-2009 гг. показатели рассчитаны с использованием численности населения без учета итогов ВПН-2010, за 2010 г. - с учетом предварительных итогов ВПН-2010.

Заболееваемость населения злокачественными новообразованиями

	1990	1995	2000	2005	2006	2007	2008	2009	2010
Зарегистрировано заболеваний с впервые в жизни установленным диагнозом, чел:									
всего	2205	2338	2610	2672	2770	2775	2856	2928	2964
на 100 000 человек населения ¹⁾	177	204	248	270	283	286	296	307	328
Численность больных, состоявших на учете в лечебно-профилактических учреждениях (на конец года), чел:									
всего	7642	9595	11584	12546	12386	12872	13478	14133	14787
на 100 000 человек населения	616	847	1111	1274	1271	1330	1406	1556	1644

¹⁾ За 2005-2009 гг. показатели рассчитаны с использованием численности населения без учета итогов ВПН-2010, за 2010 г. - с учетом предварительных итогов ВПН-2010.

Заболееваемость активным туберкулезом

	1990	1995	2000	2005	2006	2007	2008	2009	2010
Взято на учет в отчетном году больных с впервые в жизни установленным диагнозом, чел:									
всего	365	616	717	623	592	670	653	611	515
на 100 000 человек населения ¹⁾	29	54	68	63	60	69	68	64	57
из них с диагнозом туберкулеза органов дыхания:									
всего	320	564	663	578	541	626	610	579	483
на 100 000 человек населения ¹⁾	26	49	63	58	55	64	63	61	54
Численность больных, состоявших на учете в лечебно-профилактических учреждениях (на конец года), чел:									
всего	2063	2305	3022	1723	1607	1631	1585	1577	1390
на 100 000 человек населения	166	204	290	174	165	168	165	174	154
из них с диагнозом туберкулеза органов дыхания:									
всего	1814	2054	2715	1523	1434	1472	1448	1459	1307
на 100 000 человек населения	146	181	260	155	147	152	151	161	145

¹⁾ За 2005-2009 гг. показатели рассчитаны с использованием численности населения без учета итогов ВПН-2010, за 2010 г. - с учетом предварительных итогов ВПН-2010.

В 2010 г. 62 % больных с диагнозом туберкулеза органов дыхания имели запущенную форму заболевания (в 2009 г. - 61 %).

**Заболееваемость населения болезнями,
передаваемыми преимущественно половым путем
(человек)**

	1985	1990	1995	2000	2005	2006	2007	2008	2009	2010
Выявлено больных с впервые в жизни установленным диагнозом:										
сифилис										
всего	80	66	2235	1506	943	737	554	424	359	234
на 100 000 человек населения ¹⁾	7	5	195	143	95	75	57	44	38	26
гонорея (острая и хроническая)										
всего	3208	3162	3856	2322	1575	1320	1202	1079	1003	756
на 100 000 человек населения ¹⁾	265	254	337	221	159	135	124	112	105	84
Численность больных сифилисом, состоявших на учете в лечебно-профилактических учреждениях (на конец года)										
всего	682	255	3299	7787	2446	2288	2132	1968	1766	1484
на 100 000 человек населения	56	21	291	747	248	235	220	205	194	165

¹⁾ За 2005-2009 гг. показатели рассчитаны с использованием численности населения без учета итогов ВПН-2010, за 2010 г. - с учетом предварительных итогов ВПН-2010.

Заболееваемость психическими расстройствами и расстройствами поведения

	1990	1995	2000	2005	2006	2007	2008	2009	2010
Взято под наблюдение больных с впервые в жизни установленным диагнозом, чел:									
всего	1373	1609	1127	743	684	578	470	627	383
на 100 000 человек населения ¹⁾	110	141	107	75	70	60	49	66	42
Обратилось больных за консультативно-лечебной помощью, чел:									
всего	2223	3576	7922	4009	4143	4227	4673	4014	3872
на 100 000 человек населения ¹⁾	179	312	754	405	423	435	485	420	428
Численность больных, состоявших на учете в лечебно-профилактических учреждениях (на конец года), чел:									
всего, тыс	21,5	18,4	15,3	13,5	12,7	12,0	10,8	10,3	9,3
на 100 000 человек населения	1734	1625	1465	1370	1303	1239	1127	1145	1034
Численность больных, которым оказывалась консультативно-лечебная помощь (на конец года), чел:									
всего, тыс	2,5	7,2	13,5	14,6	13,7	14,5	15,0	12,9	14,1
на 100 000 человек населения	202	636	1294	1484	1407	1500	1569	1420	1567

¹⁾ За 2005-2009 гг. показатели рассчитаны с использованием численности населения без учета итогов ВПН-2010, за 2010 г. - с учетом предварительных итогов ВПН-2010.

Заболееваемость психическими расстройствами и расстройствами поведения, связанными с употреблением психоактивных веществ

	1990	1995	2000	2005	2006	2007	2008	2009	2010
Взято под наблюдение больных с впервые в жизни установленным диагнозом ¹⁾ , чел:									
алкоголизм и алкогольные психозы									
всего, тыс	6,0	4,4	4,0	3,9	3,0	3,2	4,2	3,6	3,2
на 100 000 человек населения ²⁾	482	386	380	394	304	329	432	379	351
наркомания и токсикомания									
всего	213	344	622	383	324	414	410	377	238
на 100 000 человек населения ²⁾	17	30	59	39	33	43	43	39	26
Численность больных, состоявших на учете в лечебно-профилактических учреждениях, с диагнозом (на конец года), чел:									
алкоголизм и алкогольные психозы									
всего, тыс	26,1	25,1	24,2	23,0	22,4	21,0	21,4	20,8	19,2
на 100 000 человек населения	2103	2220	2320	2336	2289	2157	2231	2290	2134
наркомания и токсикомания									
всего, тыс	0,4	0,7	1,4	1,5	1,5	1,6	1,6	1,6	1,5
на 100 000 человек населения	32	62	134	151	155	163	168	176	167

¹⁾ Включая больных с вредными последствиями от употребления психоактивных веществ.

²⁾ За 2005-2009 гг. показатели рассчитаны с использованием численности населения без учета итогов ВПН-2010, за 2010 г. - с учетом предварительных итогов ВПН-2010.

В 2010 г. на профилактический учет было взято в связи с употреблением с вредными последствиями алкоголя 1620 человек, наркотических веществ - 158, ненаркотических - 29 человек (в 2009 г. - соответственно 1952, 115 и 58 человек).

Заболееваемость детей в возрасте 0-14 лет и подростков в возрасте 15-17 лет наркоманией

	1990	1995	2000	2005	2006	2007	2008	2009	2010
Взято под наблюдение больных с впервые в жизни установленным диагнозом, чел:									
дети	...	-	1	-	-	-	-	-	-
подростки	1	4	20	4	2	5	-	4	1
на 100 000 человек населения соответствующего возраста ¹⁾									
дети	...	-	0,5	-	-	-	-	-	-
подростки	1,8	6,9	34,5	7,7	4,3	11,8	-	11,5	...
Численность больных, состоявших на учете в лечебно-профилактических учреждениях (на конец года), чел:									
дети	...	-	1	-	-	-	-	-	-
подростки	2	5	22	7	10	4	3	5	3
на 100 000 человек населения соответствующего возраста ¹⁾									
дети	...	-	0,5	-	-	-	-	-	-
подростки	3,6	8,6	38,0	14,3	22,6	9	8	14,4	...
Кроме того, численность больных, состоявших на профилактическом учете в связи с употреблением с вредными последствиями наркотических веществ (на конец года), чел:									
дети	...	-	23	1	1	1	-	-	3
подростки	3	16	54	-	8	7	7	7	2
на 100 000 человек населения соответствующего возраста ¹⁾									
дети	...	-	11,5	0,6	0,6	0,6	-	-	...
подростки	5,4	27,7	93,2	-	18,1	16,5	18,2	20,2	...

¹⁾ За 2005-2009 гг. показатели рассчитаны с использованием численности населения без учета итогов ВПН-2010; за 2010 г. показатели будут опубликованы по результатам ВПН-2010.

Заболееваемость детей в возрасте 0-14 лет и подростков в возрасте 15-17 лет токсикоманией

	1990	1995	2000	2005	2006	2007	2008	2009	2010
Взято под наблюдение больных с впервые в жизни установленным диагнозом, чел:									
дети	...	1	5	10	6	5	3	3	-
подростки	17	4	7	15	9	6	4	2	3
на 100 000 человек населения соответствующего возраста ¹⁾									
дети	...	0,4	2,4	6,1	3,8	3,2	1,9	1,9	...
подростки	30,8	6,9	12,1	29,0	19,3	14,2	10,4	5,8	...
Численность больных, состоявших на учете в лечебно-профилактических учреждениях (на конец года), чел:									
дети	...	1	6	20	17	13	7	5	3
подростки	33	7	12	52	51	38	23	20	11
на 100 000 человек населения соответствующего возраста ¹⁾									
дети	...	0,4	3,0	12,5	10,7	8,3	4,5	3,2	...
подростки	59,2	12,1	20,7	106,3	115,1	89,7	59,9	57,6	...
Кроме того, численность больных, состоявших на профилактическом учете в связи с употреблением с вредными последствиями ненаркотических веществ (на конец года), чел:									
дети	...	214	58	151	97	82	70	44	29
подростки	214	147	183	126	114	91	80	51	17
на 100 000 человек населения соответствующего возраста ¹⁾									
дети	...	81,2	28,9	94,2	62,0	52,7	45,2	28,3	...
подростки	383,8	254,1	315,7	257,5	257,3	214,8	208,5	146,8	...

¹⁾ За 2005-2009 гг. показатели рассчитаны с использованием численности населения без учета итогов ВПН-2010; за 2010 г. показатели будут опубликованы по результатам ВПН-2010.

Заболееваемость женщин отдельными болезнями

(человек)

	1990	1995	2000	2005	2006	2007	2008	2009	2010
Зарегистрировано заболеваний с впервые в жизни установленным диагнозом									
всего									
злокачественные новообразования	1021	1170	1278	1413	1459	1459	1520	1508	1581
из них:									
молочной железы	197	211	237	264	292	290	296	331	328
шейки и тела матки, плаценты	119	143	158	202	200	203	218	189	189
яичника	62	58	82	72	87	74	94	74	79
активный туберкулез	81	177	235	241	220	240	225	216	190
алкоголизм и алкогольные психозы	...	355	566	626	600	532	653	499	497
эрозия и эктропион шейки матки	2977	2975	2923	2663	2792	2586	2722	2184	...
расстройства менструаций	652	3759	8230	8628	8134	7208	7007	7753	7879
бесплодие	313	371	409	352	344	377	340	312	328
беременность, роды и послеродовой период, тыс на 100 000 женщин ¹⁾	8	13	12	15	16	14	16	18	15
злокачественные новообразования	165	201	235	272	284	286	300	300	...
из них:									
молочной железы	32	36	44	51	57	57	58	66	...
шейки и тела матки, плаценты	19	25	29	39	39	40	43	38	...
яичника	10	10	15	14	17	15	19	15	...
активный туберкулез	13	30	43	46	43	47	44	43	...
алкоголизм и алкогольные психозы	...	61	104	121	117	104	129	99	...
эрозия и эктропион шейки матки ²⁾	690	706	706	643	674	625	661	533	...
расстройства менструаций ³⁾	176	1018	2341	2685	2592	2355	2350	2673	...
бесплодие ⁴⁾	107	128	148	132	130	145	133	125	...
беременность, роды и послеродовой период ⁵⁾	2564	4003	3917	5302	5416	5111	5905	6710	...

¹⁾ За 2005-2009 гг. показатели рассчитаны с использованием численности населения без учета итогов ВПН-2010; за 2010 г. показатели будут опубликованы по результатам ВПН-2010.

²⁾ На 100 000 женщин в возрасте 18 лет и старше.

³⁾ На 100 000 женщин в возрасте 10-49 лет.

⁴⁾ На 100 000 женщин в возрасте 18-49 лет.

⁵⁾ На 100 000 женщин в возрасте 15-49 лет.

Состояние здоровья беременных, рожениц, родильниц и новорожденных

	1990	1995	2000	2005	2006	2007	2008	2009	2010
Численность женщин, закончивших беременность - всего, чел	15258	10845	9733	10397	10535	11595	11788	11927	11396
в том числе:									
родами в срок	13650	9551	8551	9426	9537	10419	10593	11251	10311
преждевременными родами	630	562	458	413	388	413	457	676	1085
абортами	978	732	724	558	610	763	738	700	617
Из числа закончивших беременность страдали, в % к численности указанных женщин:									
анемией	17,5	35,8	47,7	46,1	49,5	46,6	44,1	44,6	46,2
болезнями системы кровообращения	5,1	4,8	9,3	7,8	10,1	9,5	9,4	15,4	7,9
сахарным диабетом	...	0,1	0,1	0,2	0,1	0,2	0,3	0,5	0,9
отеками, протеинурией и гипертензивными расстройствами ¹⁾	13,4	16,4	10,7	10,4	9,8	8,4	7,3	8,8	9,6
болезнями мочеполовой системы	7,8	19,4	20,7	23,2	29,6	24,5	28,0	26,1	26,5
венозными осложнениями	...	2,5	3,4	4,4	4,2	4,5	4,9	4,8	5,3
Число заболеваний, осложнивших роды ²⁾ :									
анемия	1967	2200	3598	3026	3433	1949	2624	3003	3445
болезни системы кровообращения	432	459	708	933	1020	508	1128	1457	1231
сахарный диабет	-	10	13	20	19	26	56	81	90
отеки, протеинурия и гипертензивные расстройства ¹⁾	1849	1697	1313	925	903	837	953	1044	1350
болезни мочеполовой системы	1238	1417	2226	1421	1439	1261	1120	1148	1197
венозные осложнения	-	293	322	393	423	258	493	462	495
кровотечение в последовом и послеродовом периодах	145	314	215	159	183	151	147	128	144
нарушения родовой деятельности	1681	1655	1448	988	1205	1142	1209	1249	1157
Родилось детей больными или заболели (с массой тела 1 000 г и более):									
всего, чел	3525	4021	4380	4340	4021	4250	3835	3924	3607
в % от числа детей, родившихся живыми	21	37	44	40	37	37	33	33	31
из них новорожденные с заболеваниями:									
врожденные аномалии	...	2,8	3,2	4,8	4,3	4,5	4,3	4,3	4,3
отдельные состояния, возникающие в перинатальном периоде	...	48,3	56,8	47,2	44,9	49,2	44,4	42,2	40,5
Из общего числа детей, родившихся живыми, - недоношенные, чел	952	714	577	536	543	534	638	600	601

¹⁾ 1990, 1995 гг. - поздний токсикоз.

²⁾ 1990, 1995 гг. - роды осложненные.

Заболеваемость детей в возрасте 0-14 лет по основным классам болезней

(зарегистрировано больных с диагнозом, установленным впервые в жизни; человек)

	2000	2005	2006	2007	2008	2009	2010
	Всего, тысяч						
Все болезни	462,3	372,0	372,3	375,5	371,4	397,0	416,4
из них:							
некоторые инфекционные и паразитарные болезни	28,9	21,7	19,0	20,1	18,2	19,2	16,7
новообразования, чел	694	821	951	874	989	1067	1110
болезни крови, кроветворных органов и отдельные нарушения, вовлекающие иммунный механизм	3,2	3,4	3,6	3,6	3,6	3,7	3,9
болезни эндокринной системы, расстройства питания и нарушения обмена веществ	2,9	2,3	2,6	2,6	3,1	3,1	3,1
психические расстройства и расстройства поведения	2,9	2,0	1,6	1,7	1,9	1,7	1,5
болезни нервной системы	9,1	3,2	3,4	3,7	4,5	4,2	5,0
болезни глаза и его придаточного аппарата	15,3	11,6	11,6	10,8	10,8	10,9	13,6
болезни уха и сосцевидного отростка	11,9	10,5	10,5	11,5	11,3	10,6	10,8
болезни системы кровообращения, чел	1139	1081	1052	1042	1246	1391	1572
болезни органов дыхания	293,1	225,4	229,0	231,8	229,7	253,1	268,8
болезни органов пищеварения	16,7	17,2	16,9	16,7	16,8	17,0	17,7
болезни кожи и подкожной клетчатки	23,3	22,8	22,2	22,2	21,2	20,5	22,0
болезни костно-мышечной системы и соединительной ткани	10,7	8,1	7,8	7,4	7,7	8,3	8,0
болезни мочеполовой системы	6,3	6,3	6,4	6,2	6,4	7,2	7,2
врожденные аномалии (пороки развития), деформации и хромосомные нарушения	2,3	1,7	1,8	2,1	2,3	2,3	2,4
травмы, отравления и некоторые другие последствия воздействия внешних причин	20,5	17,9	17,5	17,4	17,7	17,9	19,6
	На 1 000 детей ¹⁾						
Все болезни	2239,4	2285,3	2349,4	2411,7	2397,1	2554,6	...
из них:							
некоторые инфекционные и паразитарные болезни	140	133	120	129	117	124	...
новообразования, чел	3	5	6	6	6	7	...
болезни крови, кроветворных органов и отдельные нарушения, вовлекающие иммунный механизм	15	21	23	23	23	24	...
болезни эндокринной системы, расстройства питания и нарушения обмена веществ	14	14	17	17	20	20	...
психические расстройства и расстройства поведения	14	12	10	11	12	11	...
болезни нервной системы	44	20	22	24	29	27	...
болезни глаза и его придаточного аппарата	74	71	73	69	70	70	...
болезни уха и сосцевидного отростка	58	64	66	74	73	68	...
болезни системы кровообращения, чел	6	7	7	7	8	9	...
болезни органов дыхания	1420	1384	1445	1488	1483	1629	...
болезни органов пищеварения	81	106	107	107	108	110	...
болезни кожи и подкожной клетчатки	113	140	140	143	137	132	...
болезни костно-мышечной системы и соединительной ткани	52	50	49	48	50	53	...
болезни мочеполовой системы	30	39	40	40	41	47	...
врожденные аномалии (пороки развития), деформации и хромосомные нарушения	11	10	11	13	15	15	...
травмы, отравления и некоторые другие последствия воздействия внешних причин	99	110	110	112	114	115	...

¹⁾ За 2005-2009 гг. показатели рассчитаны с использованием численности населения без учета итогов ВПН-2010; за 2010 г. показатели будут опубликованы по результатам ВПН-2010.

Заболеваемость подростков в возрасте 15-17 лет по основным классам болезней

(зарегистрировано больных с диагнозом, установленным впервые в жизни; человек)

	2000	2005	2006	2007	2008	2009	2010
	Всего, тысяч						
Все болезни	79,0	77,6	71,7	70,7	61,3	61,5	58,7
из них:							
некоторые инфекционные и паразитарные болезни новообразования, чел	3,6	4,0	3,1	2,7	2,3	2,3	2,0
болезни крови, кроветворных органов и отдельные нарушения, вовлекающие иммунный механизм, чел	167	325	327	274	269	210	258
болезни эндокринной системы, расстройства питания и нарушения обмена веществ, чел	188	307	275	263	226	211	214
психические расстройства и расстройства поведения	979	1015	1143	957	963	902	734
болезни нервной системы	1,4	1,2	0,9	1,0	1,1	0,9	0,6
болезни глаза и его придаточного аппарата	1,4	1,7	1,4	1,4	1,4	1,3	1,4
болезни уха и сосцевидного отростка	2,2	3,0	3,2	2,7	2,7	2,7	3,2
болезни системы кровообращения, чел	2,0	1,7	1,4	1,5	1,1	1,1	1,0
болезни органов дыхания	494	680	741	792	760	780	753
болезни органов пищеварения	43,2	37,8	34,8	36,3	29,1	31,6	28,8
болезни кожи и подкожной клетчатки	2,0	2,4	2,3	2,1	1,9	1,9	2,0
болезни костно-мышечной системы и соединительной ткани	5,5	6,0	5,4	5,0	4,3	3,9	3,7
болезни мочеполовой системы	3,7	3,6	3,5	3,4	3,3	3,3	3,0
врожденные аномалии (пороки развития), деформации и хромосомные нарушения, чел	4,4	4,6	4,3	3,9	3,8	3,6	3,6
травмы, отравления и некоторые другие последствия воздействия внешних причин	164	156	159	201	136	146	118
	7,0	7,0	6,9	6,6	6,2	5,2	5,7
	На 1 000 подростков ¹⁾						
Все болезни	1364,5	1500,3	1537,3	1667,4	1596,5	1769,8	...
из них:							
некоторые инфекционные и паразитарные болезни новообразования, чел	62	78	67	63	61	66	...
болезни крови, кроветворных органов и отдельные нарушения, вовлекающие иммунный механизм, чел	3	6	7	6	7	6	...
болезни эндокринной системы, расстройства питания и нарушения обмена веществ, чел	3	6	6	6	6	6	...
психические расстройства и расстройства поведения	17	20	25	23	25	26	...
болезни нервной системы	24	24	19	23	30	27	...
болезни глаза и его придаточного аппарата	25	33	30	32	38	38	...
болезни уха и сосцевидного отростка	38	57	68	63	70	79	...
болезни системы кровообращения, чел	35	33	30	36	28	31	...
болезни органов дыхания	9	13	16	19	20	22	...
болезни органов пищеварения	746	732	746	857	760	910	...
болезни кожи и подкожной клетчатки	34	47	49	50	48	53	...
болезни костно-мышечной системы и соединительной ткани	95	117	116	119	112	111	...
болезни мочеполовой системы	63	69	74	81	86	96	...
врожденные аномалии (пороки развития), деформации и хромосомные нарушения, чел	76	90	92	91	100	104	...
травмы, отравления и некоторые другие последствия воздействия внешних причин	3	3	3	5	4	4	...
	120	136	149	157	161	149	...

¹⁾ За 2005-2009 гг. показатели рассчитаны с использованием численности населения без учета итогов ВПН-2010; за 2010 г. показатели будут опубликованы по результатам ВПН-2010.

ИНВАЛИДНОСТЬ НАСЕЛЕНИЯ

Численность лиц, впервые признанных инвалидами ¹⁾

(на конец года)

	1990	1995	2000	2005	2006	2007	2008	2009	2010
Численность лиц, впервые признанных инвалидами, чел									
всего	4643	7903	6987	12291	10388	6945	5652	6012	6191
на 10 000 человек населения	52	92	89	158	134	90	73	79	68
В % к итогу:									
инвалиды I группы	...	14	16	13	11	12	13	15	17
инвалиды II группы	...	63	56	56	48	47	45	43	39
инвалиды III группы	...	23	28	31	41	41	42	42	44
инвалиды вследствие трудового увечья или профессионального заболевания	...	7	4	3	3	3	2	2	2
Из общей численности признанных инвалидами, чел:									
инвалиды вследствие трудового увечья или профессионального заболевания	...	559	301	311	311	200	129	129	131
инвалиды из числа бывших военнослужащих	...	215	101	72	67	40	45	27	43
инвалиды с детства	...	503	251	122	65	17	39	33	34
Из общей численности инвалидов - инвалиды в трудоспособном возрасте:									
всего, чел	...	4832	4423	4543	3957	3100	2832	3010	3092
в % к итогу	...	61	63	37	38	45	50	50	50

¹⁾ 1990, 1995 гг. - в возрасте 16 лет и старше, с 2000 г. - в возрасте 18 лет и старше.Распределение численности лиц, впервые признанных инвалидами, по возрасту и группам инвалидности в городской и сельской местности ¹⁾

(человек)

	1995	2000	2005	2006	2007	2008	2009	2010
Всего инвалидов	5914	5330	9383	8198	5485	4434	4599	4662
из них в возрасте:								
от 18 до 44 лет ²⁾								
всего	2322 ³⁾	1976	1588	1197	902	740	795	748
в том числе:								
I группы	94	150	131	77	54	42	54	75
II группы	1344	1034	708	573	423	342	363	293
III группы	795	792	749	547	425	356	378	380
от 45 до 54 лет (женщины), от 45 до 59 лет (мужчины)								
всего	1365	1298	1906	1891	1500	1470	1534	1536
в том числе:								
I группы	115	138	129	136	108	128	139	168
II группы	851	737	890	814	668	666	654	579
III группы	399	423	887	941	724	676	741	789
55 лет (женщины) и 60 лет и старше (мужчины)								
всего	2227	2056	5889	5110	3038	2224	2270	2378
в том числе:								
I группы	556	554	951	596	425	372	449	531
II группы	1543	1282	3537	2469	1483	1006	945	906
III группы	128	220	1401	2045	1175	846	876	941
Всего инвалидов	1989	1657	2908	2190	1460	1218	1413	1529
из них в возрасте:								
от 18 до 44 лет (женщины), до 50 лет (мужчины)								
всего	813	825	545	408	268	240	231	299
в том числе:								
I группы	10	40	40	33	11	22	17	19
II группы	496	417	266	207	129	108	106	140
III группы	265	368	239	168	128	110	108	140
от 45 до 55 лет (женщины), от 50 до 60 лет (мужчины)								
всего	328	324	504	461	430	382	450	509
в том числе:								
I группы	49	27	37	39	37	41	45	45
II группы	208	172	271	242	228	167	214	240
III группы	71	125	196	180	165	174	191	224
55 лет (женщины) и 60 лет и старше (мужчины)								
всего	848	508	1859	1321	762	596	732	721
в том числе:								
I группы	266	169	370	216	167	147	189	216
II группы	564	290	1184	730	364	269	324	280
III группы	18	49	305	375	231	180	219	225

¹⁾ 1995 г. - в возрасте 16 лет и старше, с 2000 г. - в возрасте 18 лет и старше.²⁾ До 2006 г. возрастные группы: женщины 18-44, 45-50, 55 лет и старше; мужчины 18-49, 50-59 и 60 лет и старше.³⁾ С учетом инвалидов, рекомендованных на обучение и переобучение.

**Распределение численности лиц в возрасте 18 лет и старше,
впервые признанных инвалидами, по причинам инвалидности**

	2000	2005	2006	2007	2008	2009	2010
	Всего, человек						
Все болезни	6987	12291	10388	6945	5652	6012	6191
из них:							
туберкулез	175	170	185	188	188	198	206
злокачественные новообразования	765	1241	1061	965	797	1013	1005
болезни эндокринной системы, расстройства питания и нарушения обмена веществ	201	575	440	256	183	256	278
психические расстройства и расстройства поведения	380	373	275	244	222	262	289
болезни нервной системы	287	405	385	301	218	225	270
болезни глаза и придаточного аппарата	216	387	230	186	193	203	179
болезни уха и сосцевидного отростка	58	124	124	83	31	31	50
болезни системы кровообращения	2712	6357	5294	3068	2353	2340	2327
болезни органов дыхания	229	386	326	194	159	131	144
болезни органов пищеварения	130	160	150	133	119	99	107
болезни костно-мышечной системы и соединительной ткани	667	937	827	576	549	602	636
последствия травм, отравлений и других воздействий внешних причин	678	650	573	438	418	429	474
последствия производственных травм	216	205	199	137	87	90	68
профессиональные болезни	85	106	112	63	42	39	63
	На 100 000 человек населения ¹⁾						
Все болезни	889	1583	1341	898	734	786	...
из них:							
туберкулез	22	22	24	24	24	26	...
злокачественные новообразования	97	160	137	125	104	132	...
болезни эндокринной системы, расстройства питания и нарушения обмена веществ	26	74	57	33	24	33	...
психические расстройства и расстройства поведения	48	48	36	32	29	34	...
болезни нервной системы	37	52	50	39	28	29	...
болезни глаза и придаточного аппарата	28	50	30	24	25	27	...
болезни уха и сосцевидного отростка	7	16	16	11	4	4	...
болезни системы кровообращения	345	819	683	397	306	306	...
болезни органов дыхания	29	50	42	25	21	17	...
болезни органов пищеварения	17	21	19	17	16	13	...
болезни костно-мышечной системы и соединительной ткани	85	121	107	75	71	79	...
последствия травм, отравлений и других воздействий внешних причин	86	84	74	57	54	56	...
последствия производственных травм	28	26	26	18	11	12	...
профессиональные болезни	11	14	15	8	6	5	...

¹⁾ За 2005-2009 гг. показатели рассчитаны с использованием численности населения без учета итогов ВПН-2010; за 2010 г. показатели будут опубликованы по результатам ВПН-2010.

**Распределение численности детей в возрасте до 18 лет,
впервые признанных инвалидами, по причинам инвалидности**

	2000	2005	2006	2007	2008	2009	2010
	Всего, человек						
Все болезни	785	413	328	329	346	401	397
из них:							
туберкулез	4	2	-	1	-	5	3
новообразования	29	16	13	12	13	28	19
болезни эндокринной системы, расстройства питания и нарушения обмена веществ	27	34	28	31	32	41	39
психические расстройства и расстройства поведения	150	77	51	50	45	67	62
болезни нервной системы	142	77	68	67	83	63	79
болезни глаза и придаточного аппарата	37	12	11	12	15	9	13
болезни уха и сосцевидного отростка	21	17	10	10	7	16	16
болезни системы кровообращения	13	14	-	7	8	7	10
болезни органов дыхания	24	13	4	2	4	2	6
из них астма	19	7	3	1	1	1	2
болезни органов пищеварения	18	2	7	6	1	3	3
болезни костно-мышечной системы и соединительной ткани	85	31	18	29	24	31	29
болезни мочеполовой системы	7	3	1	3	6	8	4
врожденные аномалии (пороки развития), деформации и хромосомные нарушения	122	80	90	74	82	96	85
отдельные состояния, возникающие в перинатальном периоде	12	7	1	1	5	2	2
последствия травм, отравлений и других воздействий внешних причин	55	17	17	13	15	14	11
	На 100 000 детей ¹⁾						
Все болезни	297	193	160	166	179	211	...
из них:							
туберкулез	1	1	-	0,5	-	3	...
новообразования	11	7	6	6	7	15	...
болезни эндокринной системы, расстройства питания и нарушения обмена веществ	10	16	14	16	17	2	...
психические расстройства и расстройства поведения	57	36	24	25	23	35	...
болезни нервной системы	54	36	33	34	43	33	...
болезни глаза и придаточного аппарата	14	6	5	6	8	5	...
болезни уха и сосцевидного отростка	8	8	5	5	4	8	...
болезни системы кровообращения	5	7	-	4	4	4	...
болезни органов дыхания	9	6	2	1	2	1	...
из них астма	7	3	1	1	1	1	...
болезни органов пищеварения	7	1	3	3	1	2	...
болезни костно-мышечной системы и соединительной ткани	32	14	9	15	12	16	...
болезни мочеполовой системы	3	1	1	2	3	4	...
врожденные аномалии (пороки развития), деформации и хромосомные нарушения	46	37	44	37	42	50	...
отдельные состояния, возникающие в перинатальном периоде	4	3	1	1	3	1	...
последствия травм, отравлений и других воздействий внешних причин	21	8	8	7	8	7	...

¹⁾ За 2005-2009 гг. показатели рассчитаны с использованием численности населения без учета итогов ВПН-2010; за 2010 г. показатели будут опубликованы по результатам ВПН-2010.

Численность инвалидов, состоявших на учете в Отделении Пенсионного фонда по Республике Коми

(на конец года)

	1990	1995	2000	2005	2006	2007	2008	2009	2010
Численность инвалидов, чел:									
всего, тыс	30,3 ¹⁾	31,1 ²⁾	58,5	71,5	74,5	75,4	74,2	73,4	75,9
на 10 000 человек населения	244	275	561	726	764	779	775	808	844
Численность детей-инвалидов, чел	1375	4940	6457	3773	3396	3177	3114	2920	3122
Из общей численности детей-инвалидов численность детей в возрасте 0-17 лет, которым назначена социальная пенсия в отчетном году ³⁾ , чел:									
всего	346	1072	760	461	368	380	375	361	393
на 10 000 детей ⁴⁾	10	38	29	22	18	19	19	19	...

¹⁾ Без учета работающих пенсионеров по старости, имевших II и III группу инвалидности.

²⁾ Включая пенсионеров по старости, получавших пенсии на льготных основаниях (инвалиды вследствие военной травмы и инвалиды I группы по зрению).

³⁾ 1990, 1995 гг. - учет детей-инвалидов в возрасте 0-16 лет.

⁴⁾ За 2005-2009 гг. показатель рассчитан с использованием численности населения без учета итогов ВПН-2010; за 2010 г. показатель будет опубликован по результатам ВПН-2010.



Стационарные учреждения социального обслуживания граждан пожилого возраста и инвалидов ¹⁾

(на конец года)

	1970	1975	1980	1985	1990	1995	2000	2005	2006	2007	2008	2009	2010
Число учреждений для граждан пожилого возраста и инвалидов-взрослых, ед	5	6	7	7	7	7	11	12	12	12	12	12	12
В них:													
мест	1125	1275	1440	1695	1975	1920	2097	2139	2139	2139	2173	2173	2331
численность лиц обслуженных за год, чел	1750	1953	1895	2036	2060	2073	2129	2184	2196	2333
Число учреждений для инвалидов-детей, ед	2	1	1	1	1	2	2	3	3	3	3	3	3
В них:													
мест	290	420	510	510	655	620	565	580	580	580	546	546	546
численность обслуженных за год, чел	645	583	560	579	579	580	546	570	574

¹⁾ С 2008 г. численность обслуженных лиц превышает число мест в учреждениях в связи с тем, что на период временного отсутствия постоянно проживающих лиц принимаются на обслуживание нуждающиеся в социальной помощи граждане, ожидавшие своей очереди.

На 1 января 2011 г. на очереди для помещения в учреждения социального обслуживания для взрослых состояли 335 человек, в учреждения для детей-инвалидов - 4 человека (на 1 января 2010 г. - соответственно 373 и 5 человек).

В 2010 г. все здания учреждений для граждан пожилого возраста и инвалидов соответствовали техническим требованиям.

Социальное обслуживание граждан пожилого возраста и инвалидов-взрослых

(на конец года)

	2000	2005	2006	2007	2008	2009	2010
Центры социального обслуживания							
Число центров, ед	21	21	21	21	21	21	22
из них комплексные центры ¹⁾	3	6	7	8	7	7	-
Число мест в них, ед	65	204	392	170	200	158	117
Численность лиц, обслуженных за год ²⁾ , чел	10782	2031	3836	130061	168330	138414	231234
Отделения социального обслуживания на дому							
Число отделений, ед	69	77	68	68	68	68	68
Численность социальных работников, чел	1061	1245	1020	1009	992	990	970
Численность лиц обслуженных за год, чел	5931	6905	7958	7848	7860	7645	7685
Численность граждан, состоящих на учете и ожидавших своей очереди для принятия на обслуживание специализированными отделениями, чел	227	243	347	204	74	50	19
Отделения (службы) срочного социального обслуживания							
Число отделений, ед	20	31	21	21	21	20	19
Численность работников, чел	281	266	184	201	189	190	172
Численность лиц обслуженных за год, тыс чел	398,7	250,9	306,4	337,9	184,9	473,4	493,0
Специализированные отделения социально-медицинского обслуживания на дому							
Число отделений, ед	10	24	19	19	18	14	14
Численность медицинских сестер, работавших в отделениях, чел	33	71	67	58	52	47	44
Численность лиц обслуженных за год, чел	539	1219	1218	1275	1203	1086	1065
Численность граждан, нуждавшихся в надомном обслуживании и ожидавших своей очереди, чел	141	80	67	31	52	17	2
Специальные дома для одиноких престарелых граждан ³⁾							
Число домов, ед	33	27	24	21	19	-	-
Численность проживавших в них, чел	690	645	452	429	602	-	-

¹⁾ 2010 г. - снят статус «комплексные центры».

²⁾ С 2007 г. увеличилась численность обслуженных граждан за счет предоставления новых видов социальных услуг; 2009 г. - изменена методика учета обслуживаемых лиц: для получения социальных услуг учитываются только граждане пожилого возраста и инвалиды-взрослые.

³⁾ В 2009 г. снят специальный статус в рамках проведения надзорных мероприятий.

МЕТОДОЛОГИЧЕСКИЕ ПОЯСНЕНИЯ

В число **амбулаторно-поликлинических учреждений** включаются все медицинские учреждения, которые ведут амбулаторный прием (поликлиники, амбулатории, диспансеры, поликлинические отделения в составе больничных учреждений и др.)

В больничных учреждениях учету подлежат **койки** круглосуточного стационара, оборудованные необходимым инвентарем, независимо от того, заняты они больными или нет.

В **общую численность врачей** включаются все врачи с высшим медицинским образованием, занятые в лечебных, санитарных организациях, учреждениях социального обеспечения, научно-исследовательских институтах, учреждениях, занятых подготовкой кадров, в аппарате органов здравоохранения и др.

В **общую численность среднего медицинского персонала** включаются все лица со средним медицинским образованием, занятые в лечебных, санитарных организациях, учреждениях социального обеспечения, дошкольных учреждениях, школах, домах ребенка и др.

С 1988 г. в общее **число прерываний беременности (абортов)** включаются мини-аборты, то есть аборты при ранних сроках беременности, проведенные методом вакуум-аспирации.

Профилактическим осмотрам периодически подвергаются отдельные категории работников производственных организаций с учетом условий труда, работники коммунальных, детских, лечебно-профилактических и других учреждений, а также дети и подростки.

Национальный календарь прививок (схема проведения плановых прививок в России в установленные сроки) предусматривает проведение прививок против семи основных инфекционных болезней: туберкулеза, полиомиелита, дифтерии, коклюша, столбняка, кори, эпидемического паротита, шесть из которых (против туберкулеза, полиомиелита, коклюша, дифтерии, столбняка, кори) согласно Федеральному закону Российской Федерации от 30 марта 1999 г. №52-ФЗ «О санитарно-эпидемиологическом благо-

получии населения» являются обязательными. В соответствии с Национальным календарем прививок установлен возраст проведения начального курса прививок (вакцинация) и повторных прививок (ревакцинация).

Уровень заболеваемости определяется как отношение числа больных (случаев заболеваний) с впервые в жизни установленным диагнозом к среднегодовой численности населения.

Для статистической разработки данных о заболеваемости населения с 1999 г. применялась Международная статистическая классификация болезней и проблем, связанных со здоровьем (X пересмотр ВОЗ 1989 г.).

Впервые выявленная заболеваемость (первичная заболеваемость, заболеваемость населения с впервые в жизни установленным диагнозом) - включает все острые заболевания (в том числе травмы), а также впервые возникшие и выявленные (диагностированные) в течение года хронические заболевания у ранее здоровых людей или при врачебном наблюдении за течением другой болезни.

Контингент больных включает совокупность всех больных данной болезнью, обратившихся в медицинское учреждение как в текущем, так и в предыдущие годы. Показатель исчисляется как отношение численности больных, состоящих на учете в учреждениях здравоохранения на конец года, к численности населения.

Статистическое наблюдение по некоторым группам болезней ведется с 1990 г.; по возрастным группам: активный туберкулез - с 1991 г., заболевания, передаваемые половым путем, - с 1975 года.

Инвалидность означает социальную недостаточность вследствие нарушения здоровья со стойким расстройством функций организма, приводящую к ограничению жизнедеятельности и необходимости социальной защиты.

Первичный выход на инвалидность - установление инвалидности впервые в отчетном году. Для статистической разработки данных о причинах инвалидности

по болезням населения с 1992 по 1998 гг. применялась Международная статистическая классификация болезней, травм и причин смерти (X пересмотр ВОЗ 1975 г.), с 1999 г. - Международная статистическая классификация болезней и проблем, связанных со здоровьем (X пересмотр ВОЗ 1989 г.).

В общую численность инвалидов включаются лица, состоящие на учете и получающие пенсию в системе Пенсионного фонда Российской Федерации (до 2002 г. - в органах социальной защиты населения), Министерстве обороны Российской Федерации, Министерстве внутренних дел Российской Федерации, Федеральной службе безопасности Российской Федерации, с 1 января 2008 г. - также в Федеральной службе исполнения наказаний Минюста России и Федеральной службе Российской Федерации по контролю за оборотом наркотиков.

Стационарное учреждение социального обслуживания граждан пожилого возраста и инвалидов (взрослых и детей, до 1997 г. - дома-интернаты) - медико-социальное учреждение, предназначенное для постоянного проживания граждан пожилого возраста и инвалидов, нуждающихся в уходе, бытовом и медицинском обслуживании.

Учреждение социального обслуживания граждан пожилого возраста и инвалидов - социальное учреждение (центр социального обслуживания), предназначенное осуществлять обслуживание граждан пожилого возраста и инвалидов на дому, в стационаре, организует для нуждающихся дневное пребывание, временный приют, оказывает срочную социальную и доврачебную медицинскую помощь, предоставляет социально-консультативную помощь, реабилитационные услуги.

**КУЛЬТУРА,
ОТДЫХ И ТУРИЗМ**

9

Основные показатели культуры	191	Численность туристов, обслуженных туристскими фирмами	195
Театры	191	Основные показатели развития физической культуры и спорта	196
Киноустановки	191	Число спортивных сооружений по формам собственности	196
Музеи	192	Число спортивных сооружений в городской и сельской местностях	197
Учреждения культурно-досугового типа	192	Численность занимавшихся в физкультурно-оздоровительных клубах, секциях и группах	197
Общедоступные библиотеки	192	Спортивное мастерство	198
Показатели работы общедоступных библиотек	193	Численность занимавшихся в спортивных и физкультурно-оздоровительных секциях и группах по полу	198
Выпуск книг и брошюр, журналов и газет	193	Развитие массовых видов спорта	198
Выпуск книг и брошюр, журналов и газет на коми языке	193	Характеристика специалистов в области физической культуры и спорта	199
Санаторно-курортные организации и организации отдыха в Республике Коми	194	Методологические пояснения	199
Гостиницы и аналогичные средства размещения	194		
Численность лиц, размещенных в гостиницах, санаторно-курортных организациях и организациях отдыха	194		
Основные показатели деятельности туристских фирм	195		

Раздел содержит статистическую информацию о деятельности учреждений культуры и искусства, выпуске книг и брошюр, журналов и газет. Показатели по кинофикации, театрам, музеям, учреждениям культурно-досугового типа, библиотекам разрабатываются Министерством культуры Республики Коми; данные о спорте и физической культуре представлены Агентством по физической культуре и спорту по Республике Коми; сведения по печати - по данным ФГУН «Российская книжная палата».

Представлены статистические данные о деятельности санаторно-курортных организаций, организаций отдыха, гостиниц и аналогичных средств размещения, деятельности туристских фирм.

Основные показатели культуры

(на конец года)

	1970	1975	1980	1985	1990	1995	2000	2005	2006	2007	2008	2009	2010
Число профессиональных театров, ед	4	4	4	4	4	5	5	5	5	5	5	5	5
Численность зрителей, чел:													
всего, тыс	454,7	430,8	540,6	534,9	433,6	178,3	140,5	96,0	93,6	112,1	118,4	118,1	148,0
на 1 000 человек населения ¹⁾	469	411	476	441	348	156	134	97	96	115	122	124	164
Число музеев, ед	3	4	5	8	14	18	21	21	21	20	21	21	21
Число посещений музеев, чел:													
всего, тыс	243,5	307,4	212,5	226,4	251,5	196,0	233,6	279,9	317,7	328,5	361,2	319,9	351,7
на 1 000 человек населения ¹⁾	251	294	187	187	202	171	222	283	324	338	375	335	389
Число учреждений культурно-досугового типа ²⁾ , ед	522	555	572	589	613	446	446	434	429	427	417	403	398
Число общедоступных библиотек, ед	467	501	500	516	514	419	400	387	385	383	383	380	372
Библиотечный фонд, экз:													
всего, млн	5,3	6,9	7,9	9,2	9,8	8,8	8,1	7,7	7,6	7,5	7,5	7,4	7,3
на 1 000 человек населения ³⁾	5400	6500	6800	7500	7931	7775	7724	7847	7820	7775	7778	8162	8137

¹⁾ В 2005-2009 гг. показатели рассчитаны с использованием численности населения без учета итогов ВПН-2010, за 2010 г. - с учетом предварительных итогов ВПН-2010.

²⁾ С 2005 г. - с учетом филиалов, классифицировавшихся ранее как отдельные учреждения.

³⁾ В 2005-2008 гг. показатели рассчитаны с использованием численности населения без учета итогов ВПН-2010, за 2009, 2010 гг. - с учетом предварительных итогов ВПН-2010.

Театры

(на конец года)

Годы	Число профессиональных театров, ед	В том числе			Численность зрителей, тыс чел	Годы	Число профессиональных театров, ед	В том числе			Численность зрителей, тыс чел
		оперы и балета	драмы, комедии и музыкальные	детские и юного зрителя				оперы и балета	драмы, комедии и музыкальные	детские и юного зрителя	
1970	4	1	2	1	454,7	2006	5	1	3	1	93,6
1980	4	1	2	1	540,6	2007	5	1	3	1	112,1
1990	4	1	2	1	433,6	2008	5	1	3	1	118,4
2000	5	1	3	1	140,5	2009	5	1	3	1	118,1
2005	5	1	3	1	96,0	2010	5	1	3	1	148,0

Киноустановки

(на конец года)

	1970	1975	1980	1985	1990	1995	2000	2005	2006	2007	2008	2009	2010
Число киноустановок с платным показом, ед	813	715	687	702	604	327	194	137	164	140	116	103	77
в том числе стационарных	812	706	680	698	602	327	194	137	164	140	116	103	77
Из общего числа киноустановок - киноустановки в сельской местности	658	577	532	531	457	267	156	111	135	118	99	87	63
Число посещений киносеансов, млн	28,0	25,5	25,3	21,3	13,2	0,8	0,5	0,3	0,4	0,3	0,5	0,4	0,4
в том числе в сельской местности	13,3	13,1	10,5	7,9	5,1	0,4	0,2	0,1	0,1	0,1	0,1	0,1	0,04
Число посещений киносеансов в среднем на одного жителя ¹⁾	29	24	22	17	11	0,7	0,5	0,3	0,4	0,4	0,5	0,4	0,4
из них в сельской местности	36	39	33	25	17	0,8	0,7	0,5	0,5	0,5	0,5	0,3	0,2

¹⁾ В 2005-2009 гг. показатели рассчитаны с использованием численности населения без учета итогов ВПН-2010, за 2010 г. - с учетом предварительных итогов ВПН-2010.

Музеи ¹⁾

(на конец года)

Годы	Число музеев, ед	В том числе		Число посещений музеев, тыс чел	Годы	Число музеев, ед	В том числе					Число посещений музеев, тыс чел
		краеведческие	литературные				краеведческие	искусствоведческие	исторические	литературные	естественно-научные	
1927	1	1	-	...	1980	5	4	1	-	-	-	212,5
1932	1	1	-	...	1985	8	4	1	2	1	-	226,4
1937	1	1	-	10,4	1990	14	10	1	2	1	-	251,5
1940	1	1	-	21,7	1995	18	14	1	2	1	-	196,0
1945	1	1	-	11,0	2000	21	16	1	2	1	1	233,6
1950	3	3	-	44,8	2005	21	16	1	2	1	1	279,9
1955	2	2	-	29,8	2006	21	16	1	2	1	1	317,7
1960	2	2	-	64,3	2007	20	15	1	2	1	1	328,5
1965	3	3	-	170,1	2008	21	15	1	2	1	1	361,2
1970	3	3	-	243,5	2009	21	15	1	2	1	1	319,9
1975	4	3	1	307,4	2010	21	15	1	2	1	1	351,7

¹⁾ С 1995 г. - по классификации ЮНЕСКО.**Учреждения культурно-досугового типа ¹⁾**

(на конец года)

Годы	Число учреждений культурно-досугового типа, ед	В том числе		Годы	Число учреждений культурно-досугового типа, ед	В том числе	
		в городской местности	в сельской местности			в городской местности	в сельской местности
1927	111	17	94	1985	589	142	447
1932	170	55	115	1990	613	169	444
1945	239	11	228	1995	446	66	380
1950	303	35	268	2000	446	74	372
1955	471	83	388	2005	434	72	362
1960	577	97	480	2006	429	71	358
1965	481	97	384	2007	427	73	354
1970	522	102	420	2008	417	64	353
1975	555	114	441	2009	403	61	342
1980	572	128	444	2010	398	59	339

¹⁾ С 2005 г. - включая филиалы, классифицировавшиеся ранее как отдельные учреждения.**Общедоступные библиотеки**

(на конец года)

Годы	Число библиотек, ед	В том числе		Библиотечный фонд, млн экз	В том числе		Число экземпляров в среднем на 1 000 человек населения ¹⁾	Численность зарегистрированных пользователей, тыс чел	В том числе		
		в городской местности	в сельской местности		в городской местности	в сельской местности			всего	в том числе	
										в городской местности	в сельской местности
1927	115	0,2	
1932	148	12	136	0,3	0,1	0,2	
1937	215	13	202	0,3	0,1	0,2	
1940	232	13	219	0,4	
1945	205	8	197	0,4	0,2	0,2	
1950	299	51	248	1,0	0,5	0,5	
1955	381	100	281	2,2	0,9	1,3	
1960	478	147	331	3,7	2,3	1,4	4369	2770	
1965	417	108	309	3,8	1,9	1,9	4021	5145	
1970	467	113	354	5,3	2,9	2,4	5436	6532	
1975	501	146	355	6,9	4,2	2,7	6494	8128	
1980	500	169	331	7,9	5,2	2,7	6911	8475	486,4	330,3	
1985	516	185	331	9,2	6,1	3,1	7533	9857	575,0	405,3	
1990	514	195	319	9,8	6,7	3,1	7931	10413	477,6	331,0	
1995	419	133	286	8,8	6,0	2,8	7775	7071	9899	438,2	
2000	400	119	281	8,1	5,6	2,5	7724	7055	9757	460,9	
2005	387	112	275	7,7	5,1	2,6	7847	6832	11005	452,9	
2006	385	110	275	7,6	5,3	2,3	7820	7145	9928	447,9	
2007	383	109	274	7,5	5,2	2,3	7775	7099	9887	446,3	
2008	383	108	275	7,5	5,2	2,3	7778	7060	9942	443,9	
2009	380	105	275	7,4	5,1	2,3	8162	7341	10885	432,4	
2010	372	102	270	7,3	5,1	2,2	8137	7353	10768	421,2	

¹⁾ В 2005-2008 гг. показатели рассчитаны с использованием численности населения без учета итогов ВПН-2010, за 2009, 2010 гг. - с учетом предварительных итогов ВПН-2010.

Показатели работы общедоступных библиотек

(на конец года)

	1995	2000	2005	2006	2007	2008	2009	2010
Библиотечный фонд, экз:								
всего, млн	8,8	8,1	7,7	7,6	7,5	7,5	7,4	7,3
в среднем на одну библиотеку, тыс	21,0	20,1	20,0	19,8	19,7	19,5	19,5	19,7
в среднем на одного пользователя	20	17	17	17	17	17	17	17
в среднем на одного жителя ¹⁾	8	8	8	8	8	8	8	8
Выдано изданий и материалов, экз:								
всего, млн	11,1	11,5	11,8	11,4	11,3	11,2	11,1	10,8
в среднем на одного пользователя	25	25	26	26	25	25	26	26
Обращаемость библиотечного фонда	1,3	1,4	1,5	1,5	1,5	1,5	1,5	1,5
Численность зарегистрированных пользователей, чел:								
всего, тыс	438,2	460,9	452,9	447,9	446,3	443,9	432,4	421,2
в среднем на одну библиотеку	1046	1152	1170	1163	1165	1159	1138	1132
Из общего числа в сельской местности:								
библиотечный фонд, экз:								
всего, млн	2,8	2,5	2,6	2,4	2,3	2,3	2,3	2,2
в среднем на одну библиотеку, тыс	9,7	9,0	9,6	8,6	8,5	8,4	8,3	8,2
в среднем на одного пользователя	21	19	20	18,4	18,2	18,4	18,5	18,1
в среднем на одного жителя ¹⁾	10	10	11	10	10	10	11	11
выдано изданий и материалов, экз:								
всего, млн	3,7	3,7	3,6	3,6	3,6	3,6	3,5	3,5
в среднем на одного пользователя	28	28	28	28	28	28	28	28
обращаемость библиотечного фонда, экз	1,3	1,5	1,4	1,5	1,6	1,5	1,5	1,6
численность зарегистрированных пользователей, чел:								
всего, тыс	133,5	133,7	130,5	128,2	127,3	126,2	124,0	122,7
в среднем на одну библиотеку	467	476	475	466	465	459	451	454

¹⁾ В 2005-2008 гг. показатели рассчитаны с использованием численности населения без учета итогов ВПН-2010, за 2009, 2010 гг. - с учетом предварительных итогов ВПН-2010.

Выпуск книг и брошюр, журналов и газет

(за год)

	1995	2000	2005	2006	2007	2008	2009
Журналы и другие периодические издания:							
число изданий, ед	8	10	13	...	26	30	...
годовой тираж, тыс экз	129	126	116	209	212	211	297
Газеты:							
число газет (изданий), ед	42	38	76	...	112	116	118
разовый тираж, тыс экз	321	222	650	730	860	1105	872
годовой тираж, тыс экз	40319	20592	30934	29754	37352	37793	29289

Выпуск книг и брошюр, журналов и газет на коми языке

(за год)

Годы	Книги и брошюры		Журнальные издания		Газеты	
	число книг и брошюр печатных ед	тираж, тыс экз	число изданий, ед	годовой тираж, тыс экз	число изданий, ед	годовой тираж, тыс экз
1970	22	65	3	203	4	3040
1975	22	65	2	218	4	3075
1980	22	49	2	182	4	2671
1985	21	69	2	205	4	2277
1990	29	106	3	295	4	2870
1995	24	50	3	110	4	1771
2000	24	85	5	98	1	315
2005	2	0,4	4	39	4	430
2006	1	0,5	4	45	2	87
2007	8	7	4	51	3	321
2008	25	90	4	50	3	982
2009	23	19	5	59	5	1909

Санаторно-курортные организации и организации отдыха в Республике Коми ¹⁾

(на конец года)

	1980	1985	1990	1995	2000	2005	2006	2007	2008	2009	2010
Число санаторно-курортных организаций и организаций отдыха, ед	33	38	42	29	23	18	20	21	19	19	21 ⁵⁾
В них коек (мест)	2720	3395	3897	2424	2288	1669	1782	1781	1707	1733	1787 ⁵⁾
Число детских санаториев ²⁾ , ед	3	3	2	1	3	4	4	4	5	4	5
В них коек (мест)	175	175	100	50	244	466	462	452	465	465	520
Число санаториев-профилакториев, ед	26	30	36	25	13	9	11	12	10	10	10
В них коек	1735	2160	3098	1934	958	704	821	877	802	792	802
Число организаций отдыха ³⁾ , ед	-	-	-	-	3	1	1	3	2	3	3
В них мест	-	-	-	-	720	180	180	242	230	246	246
Численность лечившихся, отдохнувших в санаторно-курортных организациях и организациях отдыха ⁴⁾ , тыс чел	2,9	78,0	94,1	32,6	22,1	19,0	21,0	21,7	23,0	21,0	23,3 ⁵⁾
в том числе детей	4,8	4,4	5,0	4,8	5,8	5,6	5,6
из них в детских санаториях ²⁾	0,2	1,3	3,8	3,7	3,8	4,2	4,2	4,0

¹⁾ До 2000 г. - без одно- и двухдневных; с 2008 г. - без микропредприятий.²⁾ Включая санаторий для детей с родителями.³⁾ С 2007 г. - включая туристическую базу.⁴⁾ С 2000 г. включая пролечившихся по курсовкам.⁵⁾ С учетом оценки микропредприятий.

Гостиницы и аналогичные средства размещения ¹⁾

(на конец года)

Годы	Число организаций, ед	Их единовременная вместимость, мест	Годы	Число организаций, ед	Их единовременная вместимость, мест
1975	62	2978	2005	58	4160
1980	83	3990	2006	63	5277
1985	92	3884	2007	60	5293
1990	122	5411	2008	58	3563
1995	77	4086	2009	72	3678
2000	49	2584	2010	76	3807

¹⁾ С 2005 г. - данные представлены с учетом физических лиц, осуществлявших предпринимательскую деятельность без образования юридического лица (индивидуальных предпринимателей), 2008 г. - без учета данных микропредприятий, 2009, 2010 гг. - с учетом оценки микропредприятий.

Численность лиц, размещенных в гостиницах, санаторно-курортных организациях и организациях отдыха

(тысяч человек)

	Численность размещенных лиц - всего		В том числе					
			граждан России				иностранцев	
	2005	2010	2005	2010	2005	2010	2005	2010
Всего	156,9	204,2 ¹⁾	151,3	180,8	11,4	13,8	5,5	4,4
в том числе:								
гостиницы и аналогичные средства размещения	132,5	181,7 ¹⁾	127,1	160,0	7,1	8,3	5,4	4,3
санаторно-курортные организации и организации отдыха - всего	18,2	22,5 ¹⁾	18,1	20,8	4,2	5,5	0,1	0,1
из них:								
санаторно-курортные организации	16,2	19,1	16,1	19,0	4,2	5,5	0,1	0,0
организации отдыха и туристские базы	2,0	1,8	2,0	1,8	-	-	-	0,0

¹⁾ С учетом оценки микропредприятий.

Основные показатели деятельности туристских фирм ¹⁾

	2000	2005	2006	2007	2008	2009	2010
Число туристских фирм (на конец года) - всего, ед	18	41	52	57	66	82	97
из них занимались деятельностью:							
туроператорской	4	2	2	-	-	-	2
турагентской	14	37	47	55	64	79	94
иной туристской	-	2	3	2	2	3	1
Средняя численность работников (включая внешних совместителей и работников несписочного состава), чел	69	167	177	194	237	276	311
Число реализованных населению туристских путевок, ед	1411	11441	11819	14946	18640	20901	24915
Стоимость туристских путевок, реализованных населению, млн руб	32,9	270,7	357,0	523,8	778,9	968,5	1246,1
Обслужено туристов, тыс чел	5,7	18,9	20,0	26,6	32,7	35,5	44,9

¹⁾ С 2005 г. данные представлены с учетом физических лиц, осуществлявших предпринимательскую деятельность без образования юридического лица (индивидуальных предпринимателей).

Численность туристов, обслуженных туристскими фирмами ¹⁾

	2000		2005		2007		2008		2009		2010	
	чел	в % к итогу	чел	в % к итогу	чел	в % к итогу	чел	в % к итогу	чел	в % к итогу	чел	в % к итогу
Обслужено туристов - всего	5682	100	18897	100	26581	100	32736	100	35477	100	44884	100
в том числе по странам:												
Турция	158	2,8	5192	27,5	8865	33,1	10582	32,3	10958	30,9	14586	32,5
Египет	61	1,1	1881	10,0	4057	15,3	6611	20,2	9000	25,4	11043	24,6
Россия	4080	71,6	7697	40,7	8102	30,5	8724	26,6	8013	22,6	6562	14,6
Таиланд	...		120	0,6	561	2,1	900	2,7	1175	3,3	1894	4,2
Испания	59	1,1	265	1,4	512	1,9	583	1,8	534	1,5	1252	2,8
Страны СНГ	801	14,2	1117	5,9	346	1,3	309	0,9	431	1,2	1246	2,8
Объединенные Арабские Эмираты	12	0,2	529	2,8	493	1,9	725	2,2	579	1,6	712	1,6
Болгария	275	1,5	340	1,3	269	0,8	405	1,1	678	1,5
Тунис	274	1,4	383	1,4	273	0,8	481	1,4	594	1,3
Чешская Республика	212	1,1	307	1,2	441	1,3	441	1,2	566	1,3
Кипр	160	0,8	256	1,0	248	0,8	389	1,1	451	1,0
Италия	19	0,3	111	0,6	470	1,8	283	0,9	269	0,8	440	1,0
Франция	13	0,2	126	0,7	216	0,8	217	0,7	218	0,6	418	0,9
Финляндия	32	0,6	177	0,9	155	0,6	229	0,7	312	0,9	326	0,7
Китай	-	-	23	0,1	228	0,9	152	0,5	152	0,4	219	0,5
Другие страны, комплексные туры	425	7,5	656	3,5	1196	4,5	2102	6,4	2063	5,8	3797	8,5

¹⁾ С 2005 г. - данные представлены с учетом физических лиц, осуществлявших предпринимательскую деятельность без образования юридического лица (индивидуальных предпринимателей).

Основные показатели развития физической культуры и спорта ¹⁾

(на конец года)

	1975	1985	1990	1995	2000	2005	2006	2007	2008	2009	2010
Стадионы с трибунами (из них на 1500 мест и более), ед	8	12	13	12	8	8	8	8	8	8	8
Спортивные залы, ед	286	408	484	531	543	536	534	733	780	787	719
Плавательные бассейны, ед	11	21	28	32	38	38	38	36	37	37	37
Плоскостные спортивные сооружения (площадки и поля), ед	934	867	572	445	393	585	597	714	720	733	755
Численность занимавшихся в спортивных и физкультурно-оздоровительных секциях и группах, тыс чел	160,0	412,9	185,7	142,6	125,8	170,3	176,8	185,3	191,0	191,0	202,2
в том числе занимавшихся в спортивных секциях и группах	...	315,2	123,2	100,0	112,5	121,6	127,1	128,7	131,8	124,8	129,0
Численность работников физкультурно - спортивных организаций (штатных), чел	2170	2106	2103	2115	2094	2060	2050
из них работники физической культуры и спорта учреждений дополнительного образования детей	845	886	899	877	865	878
Сумма средств, затраченных на одного жителя за год ²⁾ , руб	87	120	124	143	200	440	766

¹⁾ С 2007 г. - с учетом данных по дошкольным образовательным учреждениям, не учитываемых ранее; 2010 г. - уточнение регистра спортивных сооружений в соответствии с требованиями Классификатора физкультурно-спортивных сооружений.

²⁾ В 2005-2009 гг. показатели рассчитаны с использованием численности населения без учета итогов ВПН-2010, за 2010 г. - с учетом предварительных итогов ВПН-2010.

В 2010 г. действовало 2158 спортивных сооружений, в том числе в сельской местности - 740 (в 2009 г. - 2128 и 710 единиц соответственно). Единовременная пропускная способность составила 52,8 тысячи человек, годом ранее - 52,7. Введено в эксплуатацию 26 спортсооружений, также как в 2009 году.

Число спортивных сооружений по формам собственности ¹⁾

(на конец года; единиц)

	Число спортивных сооружений														
	всего			в том числе по формам собственности											
				федеральной			республиканской			муниципальной			другой		
2008	2009	2010	2008	2009	2010	2008	2009	2010	2008	2009	2010	2008	2009	2010	
Число спортивных сооружений -															
всего	2127	2128	2158	111	118	106	119	144	147	1791	1781	1811	38	36	94
в том числе:															
стадионы с трибунами - всего	8	8	8	-	-	-	1	1	2	4	4	4	1	1	2
из них на 1500 мест и более	5	5	8	-	-	-	1	1	2	3	4	4	1	1	2
плоскостные спортивные сооружения - всего	720	733	755	17	18	17	22	30	30	671	681	700	3	-	8
площадь плоскостных спортивных сооружений, тыс м ²	919,7	967,3	1033,2	21,8	22,0	21,5	43,2	63,0	67,7	840,8	871,5	930,3	0,5	-	13,8
спортивные залы - всего	780	787	719	46	48	39	51	58	56	641	644	585	23	22	39
из них размером (24x12 м) и (18x9 м)	465	462	461	32	32	27	24	27	32	390	382	380	6	7	22
площадь спортивных залов, тыс м ²	149,4	151,6	150,5	12,1	13,1	10,8	12,6	14,4	15,4	111,3	111,7	109,5	7,3	7,4	14,8
дворец спорта - всего	1	1	1	-	-	-	-	-	-	-	-	-	-	-	1
из них с искусственным льдом	1	1	1	-	-	-	-	-	-	-	-	-	-	-	1
манежи (легкоатлетические) - всего	3	3	3	1	1	1	2	2	1	-	-	-	-	-	1
плавательные бассейны (крытые) - всего	37	37	37	3	3	1	-	1	1	31	30	30	3	3	5
в том числе:															
50 - метровые	3	3	3	-	-	-	-	-	-	3	3	3	-	-	-
25 - метровые	23	22	22	2	2	1	-	1	1	19	17	17	2	2	3
площадь зеркала воды плавательных бассейнов, м ²	10761	10821	10840	573	573	300	-	350	350	9445	9155	9230	743	743	960
лыжные базы	118	114	106	10	10	11	11	11	10	89	86	77	3	3	8
сооружения для стрелковых видов спорта - всего	78	81	82	8	11	11	6	6	8	59	60	59	-	2	4
из них:															
тиры	77	80	80	7	10	9	6	6	8	59	60	59	-	2	4
стрельбища	1	1	2	1	1	2	-	-	-	-	-	-	-	-	-
другие спортивные сооружения	382	364	445	26	27	26	26	34	38	296	276	355	5	5	26

¹⁾ С 2007 г. - с учетом данных по дошкольным образовательным учреждениям, не учитываемых ранее; 2010 г. - уточнение регистра спортивных сооружений в соответствии с требованиями Классификатора физкультурно-спортивных сооружений.

Число спортивных сооружений в городской и сельской местностях ¹⁾

(на конец года)

	Число спортивных сооружений - всего, ед	Из них				Численность занимавшихся в спортивных и физкультурно-оздоровительных секциях и группах, тыс чел
		стадионы с трибунами	спортивные залы	плавательные бассейны	плоскостные спортивные сооружения	
Всего						
1995	1704	12	531	32	445	142,6
2000	1551	8	543	38	393	125,8
2003	1703	8	541	38	473	155,2
2004	1744	8	536	38	542	165,1
2005	1786	8	536	38	585	170,3
2006	1818	8	534	38	597	176,8
2007	2105	8	733	36	714	185,3
2008	2127	8	780	37	720	191,0
2009	2128	8	787	37	733	191,0
2010	2158	8	719	37	755	202,2
Городская местность						
1995	1078	12	337	32	236	...
2000	984	8	334	38	216	103,0
2003	1091	8	336	38	265	130,8
2004	1128	8	331	38	323	140,9
2005	1165	8	334	38	349	144,7
2006	1197	8	333	38	365	149,2
2007	1418	8	492	36	444	155,9
2008	1431	8	517	37	451	159,7
2009	1418	8	529	37	450	160,6
2010	1418	8	503	37	449	169,3
Сельская местность						
1995	626	-	194	-	209	...
2000	567	-	209	-	177	22,8
2003	612	-	205	-	208	24,4
2004	616	-	205	-	219	24,2
2005	621	-	202	-	236	25,6
2006	621	-	201	-	232	27,6
2007	687	-	241	-	270	29,4
2008	696	-	263	-	269	31,3
2009	710	-	258	-	283	30,4
2010	740	-	216	-	306	32,9

¹⁾ С 2007 г. - с учетом данных по дошкольным образовательным учреждениям, не учитываемых ранее; 2010 г. - уточнение реестра спортивных сооружений в соответствии с требованиями Классификатора физкультурно-спортивных сооружений.

Численность занимавшихся в физкультурно-оздоровительных клубах, секциях и группах ¹⁾

(на конец года; тысяч человек)

	1990	1995	2000	2005	2006	2007	2008	2009	2010
Численность занимавшихся - всего	185,7	142,6	125,8	170,3	176,8	185,3	191,0	191,0	202,2
в том числе:									
женщины	51,6	...	41,0	60,6	61,1	63,1	66,9	65,7	68,3
инвалиды	1,8	2,3	2,5	2,9
из них:									
в образовательных учреждениях	78,4	55,7	44,1	57,0	59,0	60,9	57,8	55,9	61,8
в учреждениях дополнительного образования детей	23,4	17,0	19,0	46,4	45,4	43,1	41,2	39,3	38,6
в том числе в спортивных школах	23,4	17,0	19,0	20,4	20,5	22,4	21,9	21,8	21,0
на предприятиях, учреждениях, организациях ²⁾	62,8	26,2	26,1	25,6	27,9	77,8	89,9	93,7	63,8
по месту жительства	21,1	28,4	36,6	40,8	43,7	2,7	1,2	1,2	1,3
в организациях, занимавшихся адаптивной физической культурой и спортом с инвалидами, чел	467	710	777	971	910	1386
Из общей численности - занимавшиеся на платной основе, тыс чел	-	-	-	16,9	22,8	25,5	29,1	34,1	31,0

¹⁾ С 2007 г. - с учетом численности занимавшихся в дошкольных образовательных учреждениях, не учитываемых ранее.

²⁾ В 2007 г. - перераспределение численности занимавшихся по месту жительства и в учреждениях, организациях и предприятиях.

Спортивное мастерство

(человек)

	1990	1995	2000	2005	2006	2007	2008	2009	2010
Численность спортсменов с присвоенным званием									
(за год) - всего	244	205	184	82	31	49	29	26	56
из них:									
мастер спорта	45	42	47	73	28	46	25	26	51
мастер спорта международного класса и Гроссмейстер России	2	4	3	7	3	3	2	-	4
заслуженный мастер спорта	-	-	-	2	-	-	-	-	1
Подготовлено за год спортсменов массовых разрядов, тыс	13,1	16,6	16,9	16,6	17,3	16,9	15,4	15,6	13,2
в том числе среди спортсменов-инвалидов	3	12	18	11	-	20

Численность занимавшихся в спортивных и физкультурно-оздоровительных секциях и группах по полу

(на конец года; тысяч человек)

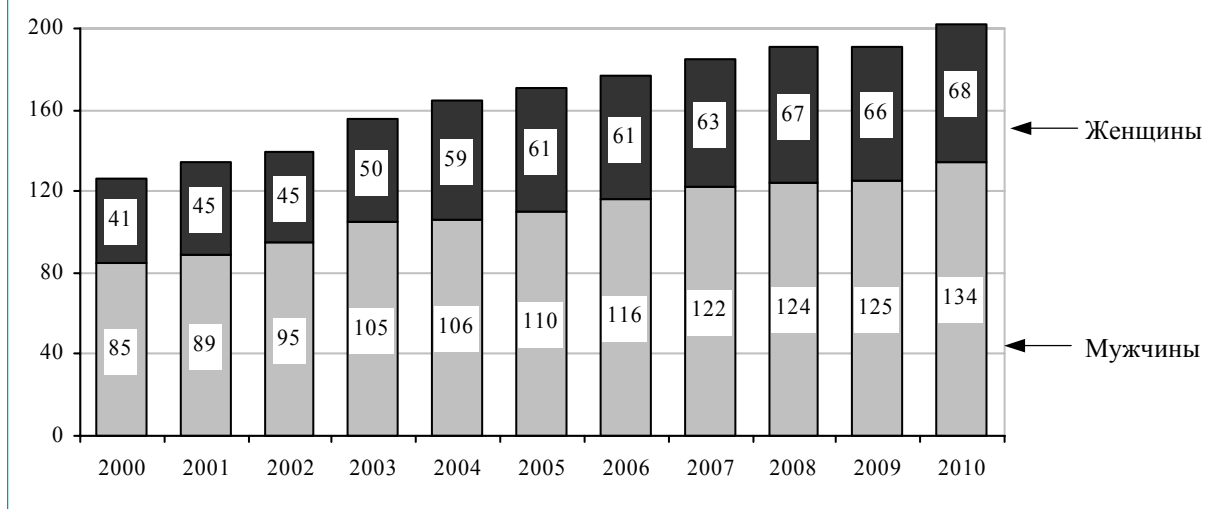
**Развитие массовых видов спорта**

(на конец года; человек)

	Всего	В том числе по видам спорта										
		баскет-бол	плавание	волей-бол	футбол	лыжные гонки	настольный теннис	шахматы	спортивный туризм	хоккей	легкая атлетика	пулевая стрельба
Численность занимавшихся в спортивных секциях и группах - всего												
2000	112460	16830	14397	14046	11216	8770	4330	3828	2361	2228	2190	1048
2005	121602	15315	15813	15011	8857	8936	6170	3423	3942	2092	2987	3312
2006	127094	15619	15246	15667	9162	10417	6432	3701	4169	2206	3018	3246
2007	128653	16150	13627	15952	7355	10951	6150	3455	4009	2131	3058	3286
2008	131830	14431	15198	16202	8541	11358	5986	3731	3780	2017	2902	3004
2009	124769	13417	10775	15217	8223	10665	5787	3575	3739	2265	2708	2799
2010	129012	13620	11172	15290	17517	10538	5228	3261	3557	2519	2878	2911
Из их числа:												
женщины												
2005	36629	5274	6124	5843	41	3022	1976	878	1507	30	1017	871
2006	36913	5490	4938	6320	34	3443	1946	966	1553	23	1064	791
2007	38036	5154	5539	6098	17	3845	1865	925	1449	36	1063	798
2008	39533	4547	6694	6306	160	4154	5986	978	1407	21	955	806
2009	36246	4130	4307	5827	104	3927	1718	937	1385	20	839	876
2010	36004	3859	3654	5851	384	3995	1402	801	1353	23	921	853
инвалиды												
2005	824	26	43	76	38	82	122	121	4	-	35	30
2006	967	33	152	87	21	56	104	127	16	-	11	35
2007	1199	38	156	92	8	249	110	97	20	-	27	25
2008	1796	46	473	97	16	265	114	153	32	-	47	21
2009	1585	52	379	68	53	168	70	137	40	-	62	37
2010	1306	47	196	82	94	181	37	104	53	-	57	13

Характеристика специалистов в области физической культуры и спорта

(на конец года; человек)

	Всего		Из общей численности штатных работников специалистов, впервые приступившие к работе				
			в возрасте, лет			старше 60	
	2009	2010	2009	2010	2010		до 30
Численность работников физической культуры и спорта (штатных) - всего	2060	2050	24	89	367	1543	140
из них осуществляли работу по физической культуре и спорту в:							
дошкольных образовательных учреждениях	185	179	-	14	40	137	2
образовательных учреждений, реализующих программы общего образования	491	492	5	19	86	368	38
образовательных учреждениях начального профессионального образования	39	36	1	1	3	32	1
образовательных учреждений среднего профессионального образования	54	58	1	3	4	51	3
образовательных учреждений высшего профессионального образования	61	63	-	-	11	523	55
учреждениях дополнительного образования	865	878	11	32	164	636	78
в том числе ДЮСШ, СДЮСШОР	619	705	2	25	127	523	55
центрах спортивной подготовки, школах высшего спортивного мастерства	...	20	...	2	1	16	3
учреждениях, организациях, предприятиях	94	59	2	7	18	40	1
учреждениях при спортивных сооружениях	174	164	4	4	27	131	6
Из общей численности - тренеры-преподаватели по видам спорта	513	502	4	17	102	359	41

МЕТОДОЛОГИЧЕСКИЕ ПОЯСНЕНИЯ

В показатели по **театрам** не включены данные по народным любительским театрам.

К числу **учреждений культурно-досугового типа** отнесены клубы, дворцы и дома культуры, центры культуры и досуга, дома творческих работников, молодежи, музыкальной культуры, технического творчества, национальные культурные центры и другие виды досуговых учреждений, ориентированные на культурные интересы определенных профессиональных, национальных, половозрастных и других социально-демографических категорий населения.

К числу **общедоступных (публичных) библиотек** отнесены библиотеки, имеющие универсальные книжные фонды и удовлетворяющие массовые запросы населения на литературу. При организациях, учреждениях, образовательных учреждениях среднего и высшего профессионального образования, других учреждениях имеются также научные, учебные, технические и другие специальные библиотеки. Учет таких библиотек осуществляется путем проведения переписей, последняя проведена в 1986 году.

Библиотечный фонд - организованное собрание документов (книги, брошюры, периодические, нотные, картографические и изоиздания, специальные виды научно-технической литературы и документации, видео и аудиокассеты, компакт-диски, кино и видеофильмы, диапозитивы, микрофильмы и т.д.).

Обращаемость библиотечного фонда - показатель интенсивности его использования. Данный показатель определяется как отношение числа выдач экземпляров фонда к объему фонда.

Специализированные средства размещения - санаторно-курортные организации (санатории для взрослых, санатории для детей с родителями, детские санатории, санатории-профилактории) и организации отдыха, турбазы.

Санатории с лечением - лечебно-профилактические организации, оснащенные койками и обеспечивающие больным за определенный промежуток времени реабилитационное лечение, главным образом на основе использования целебных свойств природных лечебных факторов (климата, минеральных вод, лечебных грязей и других). Все они специализированные и могут быть одно- или многопрофильные. В сборнике приведены данные о койках (местах), готовых к приему больных, в месяц максимального развертывания.

Санатории-профилактории - лечебно-профилактические организации, оснащенные койками, действующие при организациях, обеспечивающие лечебно-оздоровительные мероприятия работникам без отрыва от производства, в свободное от работы время.

Базы отдыха - организации, предназначенные для отдыха, в которых отдыхающим на определенный срок обеспечены размещение и питание, или только размещение. Такие организации могут функционировать в течение круглого года (круглогодичные) или в течение сезона (сезонные).

Туристические базы - организации, предназначенные для отдыха, в которых отдыхающим на определенный срок обеспечены размещение и питание, или только размещение, а также туристско-экскурсионное обслуживание.

Гостиницы и аналогичные средства размещения - организации, предоставляющие помещение для временного проживания (гостиницы, общежитие для приезжих и др.).

Иностранцы граждане - лица, посещающие другую страну, не являющуюся страной их постоянного проживания, на срок, не превышающий 6 месяцев, с любой целью, кроме переезда на постоянное место жительства.

Поездки охватывают деятельность лиц, которые путешествуют в какую-либо страну, не являющуюся страной их обычного местожительства, на срок, не превышающий 6 месяцев, с целью отдыха, деловыми или прочими целями. Все приведенные цели поездок в соответствии с рекомендациями Руководства по платежному балансу МВФ (РПБ5, 1993 г.) относятся к сфере туризма. К личным поездкам (туризм, частная) относятся поездки лиц, направляющихся в зарубежные страны, но не преследующих деловых целей (для проведения отпуска, участия в спортивных и культурных мероприятиях, прохождения курса обучения или лечения и т. п.). Деловые поездки (служебные, обслуживающий персонал) - зарубежные поездки для осуществления различных видов хозяйственной деятельности (экипажи транспортных средств, при остановке в стране, государственные служащие, находящиеся в стране по официальным делам, командированные работники международных организаций, а также персонал компаний, не являющихся резидентами

страны, на территории которой они выполняют свои работы). Транзит может осуществляться как с личной, так и с деловой целью.

Под **туристской деятельностью** понимается туроператорская и турагентская деятельность, а также иная деятельность по организации путешествий.

Туроператорская деятельность - деятельность по формированию, продвижению и реализации туристического продукта, осуществляемая юридическим лицом.

Турагентская деятельность - деятельность по продвижению и реализации туристического продукта, осуществляемая юридическим лицом или индивидуальным предпринимателем.

Туристическая путевка - документ, содержащий условия путешествия, подтверждающий факт оплаты туристического продукта и являющийся бланком строгой отчетности.

Турист - лицо, посещающее страну (место) временного пребывания в лечебно-оздоровительных, рекреационных, познавательных, физкультурно-спортивных, профессионально-деловых, религиозных и иных целях без занятия деятельностью, связанной с получением дохода от источников в стране (месте) временного пребывания, на период от 24 часов до 6 месяцев подряд или осуществляющее не менее одной ночевки в стране (месте) временного пребывания.

Спортивное сооружение - инженерно-строительный объект, созданный для проведения физкультурных мероприятий и (или) спортивных мероприятий и имеющий пространственно-территориальные границы.

К численности занимавшихся в спортивных секциях и группах отнесены занимающиеся всех возрастных категорий в спортивных школах всех видов; секциях, группах, кружках при образовательных учреждениях; спортивных клубах учреждений, предприятий, организаций; физкультурно-спортивных клубах по месту жительства и др.

ПРАВОНАРУШЕНИЯ

10

Число зарегистрированных преступлений по видам	203	Число расследованных преступлений, совершенных отдельными категориями лиц	207
Уровень зарегистрированных преступлений по видам	204	Число лиц, потерпевших от преступных посягательств	207
Преступления экономической направленности	204	Число осужденных по приговорам судов, вступившим в законную силу, по отдельным видам преступлений	208
Число зарегистрированных преступлений по городам и районам	205	Число осужденных в возрасте до 30 лет по отдельным видам преступлений	208
Число зарегистрированных тяжких и особо тяжких преступлений по городам и районам	206	Состав осужденных	208
Причины совершения преступлений	206	Распределение осужденных по основным мерам наказания, назначенным судами	209
Состав лиц, совершивших преступления	206	Число лиц, содержащихся в местах лишения свободы	209
Выявлено лиц, совершивших преступления, по городам и районам	207	Сведения о пожарах и последствиях от них	209
		Методологические пояснения	209

В разделе приведены данные, разрабатываемые Министерством внутренних дел по Республике Коми, Управлением Федеральной службы исполнения наказаний России по Республике Коми и Управлением Судебного Департамента в Республике Коми. По данным МВД по Республике Коми публикуются сведения о состоянии преступности, в том числе по отдельным видам наиболее опасных и распространенных преступлений. Приводится информация о лицах, совершивших преступления, их характеристика по полу, возрасту, социальному положению. По данным Управления Судебного Департамента в Республике Коми приведены сведения о численности осужденных, их составе и распределении осужденных по основным мерам наказания, по данным Управления Федеральной службы исполнения наказаний России по Республике Коми - о числе лиц, содержащихся в исправительных учреждениях. По данным Управления Государственного пожарного надзора Главного Управления МЧС России по Республике Коми публикуются данные о пожарах и последствиях от них.

Более подробная информация по тематике раздела содержится в сборнике Комистата «Преступность и правопорядок в Республике Коми. 2011».

Число зарегистрированных преступлений по видам

	1990	1995	2000	2005	2006	2007	2008	2009	2010
	Единиц								
Зарегистрировано преступлений - всего	17179	21587	23852	31043	35559	28358	24585	23629	19706
в том числе:									
умышленное убийство и покушение на убийство	200	386	308	347	319	205	175	158	147
умышленное причинение тяжкого вреда здоровью	465	656	481	581	631	518	478	453	347
изнасилование и покушение на изнасилование	143	136	93	97	113	74	56	59	51
грабеж	565	1127	1054	2769	3563	2908	2036	1608	1083
разбой	108	234	277	293	385	272	163	166	116
кража	8408	10486	10848	12283	13232	11605	9708	8167	6783
мошенничества	297	342	1175	1604	2041	1504	1195	1339	917
преступления, связанные с незаконным оборотом наркотиков	45	723	912	1038	1365	1055	1072	1159	1289
нарушения правил дорожного движения и эксплуатации транспортных средств	789	345	328	209	189	145	144	169	157
из них повлекшие по неосторожности смерть человека, двух или более лиц	108	101	86	114	91	72	73	69	50
угон автотранспорта	658	415	331	701	642	602	479	446	379
	В % к итогу								
Зарегистрировано преступлений - всего	100	100	100	100	100	100	100	100	100
в том числе:									
умышленное убийство и покушение на убийство	1,2	1,8	1,3	1,1	0,9	0,7	0,7	0,7	0,7
умышленное причинение тяжкого вреда здоровью	2,7	3,0	2,0	1,9	1,8	1,8	1,9	1,9	1,8
изнасилование и покушение на изнасилование	0,8	0,6	0,4	0,3	0,3	0,3	0,2	0,2	0,3
грабеж	3,3	5,2	4,4	8,9	10,0	10,3	8,3	6,8	5,5
разбой	0,6	1,1	1,2	0,9	1,1	1,0	0,7	0,7	0,6
кража	48,9	48,6	45,5	39,6	37,2	40,9	39,5	34,6	34,4
мошенничества	1,7	1,6	4,9	5,2	5,7	5,3	4,9	5,7	4,7
преступления, связанные с незаконным оборотом наркотиков	0,3	3,3	3,8	3,3	3,8	3,7	4,4	4,9	6,5
нарушения правил дорожного движения и эксплуатации транспортных средств	4,6	1,6	1,4	0,7	0,5	0,5	0,6	0,7	0,8
из них повлекшие по неосторожности смерть человека, двух или более лиц	0,6	0,5	0,4	0,4	0,3	0,3	0,3	0,3	0,3
угон автотранспорта	3,8	1,9	1,4	2,3	1,8	2,1	1,9	1,9	1,9

Уровень зарегистрированных преступлений по видам ¹⁾

(на 100 000 человек населения)

	1990	1995	2000	2005	2006	2007	2008	2009	2010
Зарегистрировано преступлений - всего, ед	1381	1886	2271	3133	3629	2919	2552	2475	2180
в том числе:									
умышленное убийство и покушение на убийство	16	34	29	35	33	21	18	17	16
умышленное причинение тяжкого вреда здоровью	37	57	46	59	64	53	50	47	38
изнасилование и покушение на изнасилование	11	12	9	10	12	8	6	6	6
грабеж	45	98	100	279	364	299	211	168	120
разбой	9	20	26	30	39	28	17	17	13
кража	676	916	1033	1240	1350	1195	1008	855	750
мошенничества	24	30	112	162	208	155	124	140	101
преступления, связанные с незаконным оборотом наркотиков	4	63	87	105	139	109	111	121	143
нарушение правил дорожного движения и эксплуатации транспортных средств	63	30	31	21	19	15	15	18	17
из них повлекшее по неосторожности смерть человека, двух или более лиц	9	9	8	12	9	7	8	7	6
угон автотранспорта	53	36	32	71	66	62	50	47	42

¹⁾ Показатели за 2005-2009 гг. рассчитаны с использованием численности населения без учета итогов ВПН-2010, за 2010 г. - с учетом предварительных итогов ВПН-2010 года.

В 2010 г. выявлено 250 фактов изготовления и сбыта поддельных документов (в 2009 г. - 356), 109 поджогов (132), 36 случаев вовлечения несовершеннолетних в преступную деятельность (70), 302 экологических преступления (256).

Преступления экономической направленности

(единиц)

	2000	2005	2006	2007	2008	2009	2010
Зарегистрировано преступлений экономической направленности	3513	4347	3660	3014	2148	2196	1554
из них:							
совершены в крупном и особо крупном размере	411	372	315	320	296	345	347
совершены группой лиц либо группой лиц по предварительному сговору	417	197	569	173	142	122	93
преступления, предварительное следствие по которым обязательно	2587	3253	2518	1956	1339	1433	1213
против собственности	1373	1753	1305	1053	577	612	434
в том числе:							
присвоение или растрата	733	1198	528	533	193	255	170
мошенничество	521	542	764	480	332	328	254
в сфере экономической деятельности	268	455	459	355	296	281	238
в том числе:							
незаконное предпринимательство	39	31	18	9	11	23	10
изготовление или сбыт поддельных денег или ценных бумаг	62	264	283	202	137	72	95
против государственной власти и интересов госслужбы	275	231	339	120	302	364	372
в том числе взяточничество	62	50	80	49	51	72	93
тяжкие и особо тяжкие	1539	1750	1334	1044	585	660	619
связанные с:							
потребительским рынком	163	492	339	272	195	204	218
финансово-кредитной системой	490	654	899	407	182	237	197

Число зарегистрированных преступлений по городам и районам

	1990	1995	2000	2005	2006	2007	2008	2009	2010
	Всего, единиц								
Республика Коми	17179	21587	23852	31043	35559	28358	24585	23629	19706
Сыктывкар	3972	3987	7279	13613	14198	10264	8688	7494	5873
Воркута	3447	2849	3313	3438	4363	3099	2283	2251	1720
Вуктыл	351	584	335	390	384	408	306	328	331
Инта	818	1129	1080	1323	1754	1103	1158	970	797
Печора	952	1918	1278	1417	1479	1447	1268	1334	1147
Сосногорск	780	999	1089	1057	1426	1142	972	984	863
Усинск	691	1051	906	1299	1555	1365	1032	1065	801
Ухта	2253	3221	3039	2774	3468	2865	2444	2859	2359
районы									
Ижемский	184	248	205	195	221	207	219	310	248
Княжпогостский	479	854	786	643	660	565	478	452	413
Койгородский	96	137	205	168	223	203	216	219	203
Корткеросский	317	617	573	564	705	695	535	491	506
Прилузский	205	371	366	273	355	408	347	347	284
Сыктывдинский	379	495	641	732	840	775	743	738	608
Сысольский	150	226	384	312	416	447	307	333	301
Троицко-Печорский	286	407	402	311	352	204	226	278	225
Удорский	233	234	246	197	217	256	269	235	203
Усть-Вымский	469	771	859	862	978	1034	879	739	649
Усть-Куломский	404	789	630	569	673	715	604	515	384
Усть-Цилемский	176	238	168	247	351	282	220	210	199
	На 10 000 человек населения ¹⁾								
Республика Коми	138	189	227	313	363	292	255	247	218
Сыктывкар	166	161	292	556	580	418	351	300	235
Воркута	160	162	230	274	358	262	198	201	178
Вуктыл	130	255	170	224	225	244	187	205	221
Инта	117	185	213	307	420	272	296	260	224
Печора	103	232	183	220	233	230	203	217	198
Сосногорск	126	172	203	207	282	228	196	201	184
Усинск	97	171	169	247	299	265	202	211	168
Ухта	157	234	235	218	273	225	192	225	194
районы									
Ижемский	78	107	94	94	108	102	110	159	132
Княжпогостский	123	254	257	231	244	213	184	178	175
Койгородский	79	117	198	176	237	218	235	242	240
Корткеросский	119	245	239	244	306	303	236	219	257
Прилузский	72	137	144	115	153	178	154	156	137
Сыктывдинский	139	189	258	311	355	322	304	299	269
Сысольский	78	125	226	189	255	277	193	213	215
Троицко-Печорский	111	184	219	187	216	127	143	180	160
Удорский	100	111	99	81	91	109	116	103	99
Усть-Вымский	111	205	246	263	304	326	280	239	219
Усть-Куломский	103	224	193	182	219	233	199	172	143
Усть-Цилемский	105	143	107	165	240	197	156	153	152

¹⁾ Показатели за 2005-2009 гг. рассчитаны с использованием численности населения без учета итогов ВПН-2010, за 2010 г. - с учетом предварительных итогов ВПН-2010 года.

Число зарегистрированных тяжких и особо тяжких преступлений по городам и районам (единиц)

	1995 ¹⁾	2000	2005	2006	2007	2008	2009	2010
Республика Коми	13218	15154	9745	9528	7055	5235	4752	3795
Сыктывкар	2342	4891	3943	3357	2471	1721	1349	941
Воркута	1857	2026	1199	1384	838	571	542	377
Вуктыл	347	214	123	101	81	53	56	46
Инта	671	784	241	227	196	131	150	146
Печора	1088	729	506	482	361	302	284	219
Сосногорск	628	750	357	292	374	176	235	134
Усинск	675	570	456	474	384	235	294	161
Ухта	2072	1924	1032	1114	704	480	420	425
районы								
Ижемский	171	116	50	43	37	43	52	42
Княжпогостский	576	482	156	167	108	107	81	96
Койгородский	96	90	22	26	21	25	24	24
Корткеросский	403	320	144	165	116	88	87	80
Прилузский	230	191	72	66	71	49	43	43
Сыктывдинский	302	443	271	273	187	158	156	102
Сысольский	119	240	119	95	79	40	43	38
Троицко-Печорский	252	240	71	92	41	56	60	34
Удорский	177	169	64	59	76	64	49	39
Усть-Вымский	490	465	181	201	189	162	110	103
Усть-Куломский	533	381	141	152	121	112	86	88
Усть-Цилемский	158	113	70	56	57	35	24	34

¹⁾ Тяжкие преступления (Уголовный Кодекс РСФСР, утвержденный Верховным Советом РСФСР 27 октября 1960 года).

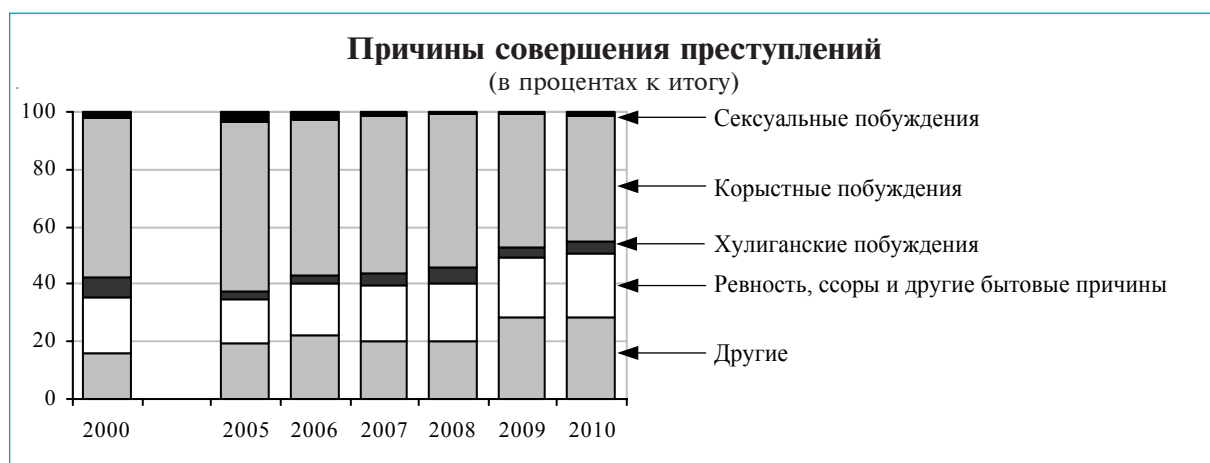

Состав лиц, совершивших преступления (человек)

	1990	1995	2000	2005	2006	2007	2008	2009	2010
Выявлено лиц, совершивших преступления - всего	7941	11894	13319	11302	11685	10773	12071	12627	12289
из них:									
по полу									
мужчины	6997	10516	11502	9735	9912	9072	9947	10385	10288
женщины	944	1378	1817	1567	1773	1701	2124	2242	2001
по возрасту во время совершения преступления, лет									
14-17	1355	1935	2114	1702	1727	1645	1360	1167	1133
18-29	3246	4278	5243	5324	5583	5086	5645	5760	5530
30-49	3340	5681	5178	3661	3778	3413	4305	4737	4756
50 и старше			784	615	597	629	757	963	865
по занятию на момент совершения преступления									
рабочие	4349	3418	3091	2416	2619	2508	3255	3078	2962
работники сельского хозяйства ¹⁾	6	30	24	12	12	2	7	7	6
служащие	645	369	548	314	297	267	448	430	337
учащиеся и студенты	889	1024	1734	1554	1634	1550	1451	1225	1228
лица без постоянного источника дохода	1273	5608	6813	6317	6333	5725	6193	6991	6900
в том числе безработные	...	781	1125	1285	1275	974	1137	1366	1302

¹⁾ 1990, 1995 гг. - колхозники.

Выявлено лиц, совершивших преступления, по городам и районам

(человек)

	1995	2000	2005	2006	2007	2008	2009	2010
Республика Коми	11894	13319	11302	11685	10773	12071	12627	12289
Сыктывкар	2077	2903	2711	2661	2489	2923	3081	3169
Воркута	979	1864	1413	1317	1051	1219	1222	1078
Вуктыл	286	231	209	214	185	220	207	214
Инта	656	703	546	530	491	548	581	506
Печора	1075	795	724	713	780	803	820	736
Сосногорск	653	537	516	507	395	557	502	471
Усинск	572	543	468	463	454	456	508	511
Ухта	1294	1687	1079	1206	1023	979	1156	1313
районы								
Ижемский	255	190	160	200	156	193	235	207
Княжпогостский	525	491	388	398	364	320	320	280
Койгородский	125	169	167	199	171	191	192	161
Корткеросский	561	487	442	478	462	370	389	358
Прилузский	264	269	201	238	260	266	226	212
Сыктывдинский	370	340	314	334	314	423	456	413
Сысольский	200	204	209	191	249	207	226	226
Троицко-Печорский	294	278	183	253	174	164	217	221
Удорский	164	213	155	177	133	193	216	153
Усть-Вымский	498	718	623	644	659	672	585	504
Усть-Куломский	499	434	363	389	390	374	368	321
Усть-Цилемский	169	146	165	207	189	153	167	162

Число расследованных преступлений, совершенных отдельными категориями лиц

(единиц)

	1990	1995	2000	2005	2006	2007	2008	2009	2010
Число преступлений, совершенных:									
несовершеннолетними или при их соучастии	1786	2081	2392	1902	1988	1924	1445	1255	1170
лицами, ранее совершавшими преступления	3905	5526	5952	4360	4580	3832	4627	5131	5502
в группе	1763	2913	3745	2310	2407	1668	1431	1368	1086
в том числе организованной	...	434	395	295	178	86	37	45	31
в состоянии алкогольного опьянения	4444	7346	5505	2246	1913	1793	3385	3165	4694

В 2010 г. иностранными гражданами и лицами без гражданства совершено на территории Республики Коми 128 преступлений (в 2009 г. - 107).

Число лиц, потерпевших от преступных посягательств

(человек)

Годы	Число лиц, потерпевших от преступных посягательств			В результате преступлений погибло			В результате преступлений получили тяжкий вред здоровью		
	всего	из них		всего	из них		всего	из них	
		несовершеннолетние	женщины		несовершеннолетние	женщины		несовершеннолетние	женщины
2000	19764	1553	7871	706	43	197	643	46	156
2001	20447	1486	7983	736	63	206	749	107	211
2002	16379	970	5814	544	24	139	616	38	135
2003	20660	1048	7877	691	23	174	661	53	138
2004	20599	1287	8145	641	33	165	569	31	94
2005	23926	1861	9996	703	34	141	617	28	110
2006	28153	2678	11767	600	26	141	610	29	111
2007	23562	1702	10469	443	25	99	474	22	91
2008	18206	1412	8221	353	15	102	421	24	86
2009	18857	1280	8167	414	30	154	435	28	111
2010	15942	1133	6964	289	14	86	413	20	104

Число осужденных по приговорам судов, вступившим в законную силу, по отдельным видам преступлений

(человек)

	1990	1995	2000	2005	2006	2007	2008	2009	2010
Число осужденных - всего	5806	9263	8954	8196	8679	9428	10054	9509	9334
из них за преступления:									
убийство и покушение на убийство	143	277	201	215	206	218	198	151	135
умышленное причинение тяжкого вреда здоровью	283	427	352	503	468	494	463	400	404
изнасилование и покушение на изнасилование	124	91	59	58	94	81	59	42	60
разбой	297	724	228	211	219	280	212	158	155
кража	1702	3984	4714	3155	2860	2936	3379	3018	2882
незаконные действия и нарушение правил обращения с наркотическими веществами и психотропными средствами	17	112	167	279	472	485	497	536	638
нарушения правил дорожного движения и эксплуатации транспортных средств, причинившие тяжкий вред здоровью или повлекшие по неосторожности смерть человека, двух или более лиц	119	210	66	78	81	78	67	88	109

Число осужденных в возрасте до 30 лет по отдельным видам преступлений

(человек)

	1990	1995	2000	2005	2006	2007	2008	2009	2010
Число осужденных - всего	3383	4814	5395	5181	5452	5993	5973	4631	5148
в том числе за преступления:									
против собственности	...	3054	4065	3735	3674	3985	3893	2715	3127
из них кражи	1036	2247	3124	2235	1987	2042	2229	1589	1821
убийство и покушение на убийство	51	117	104	112	130	127	85	63	60
умышленное причинение тяжкого вреда здоровью	95	140	154	239	262	275	222	172	178
изнасилование и покушение на изнасилование	93	71	46	41	70	61	45	24	32
незаконные действия и нарушение правил обращения с наркотическими веществами и психотропными средствами	10	95	128	162	260	299	314	315	367

Состав осужденных

(в процентах к итогу)

	1990	1995	2000	2005	2006	2007	2008	2009	2010
Осуждено - всего	100	100	100	100	100	100	100	100	100
из них в возрасте, лет:									
14-17	14	14	18	15	11	15	11	8	8
18-24	22	23	29	32	35	32	32	29	28
25-29	22	15	13	16	17	17	17	20	19
30-49	37	44	36	33	33	31	35	37	38
50 и старше	5	4	4	4	4	5	5	6	7
Из общей численности осужденных:									
женщины	8	10	10	12	13	15	17	17	16
ранее судимые (без лиц со снятой и погашенной судимостью, кроме 1990 г.)	37	28	25	34	32	32	33	36	39
трудоспособные лица без определенных занятий	16	46	49	53	52	49	49	51	53

Распределение осужденных по основным мерам наказания, назначенным судами (в процентах к итогу)

	1995	2000	2005	2006	2007	2008	2009	2010
Осуждено - всего	100	100	100	100	100	100	100	100
в том числе по мерам наказания:								
лишение свободы	49	38	43	41	40	36	35	35
исправительные работы без лишения свободы	12	8	9	8	7	9	8	7
условное осуждение к лишению свободы и к иным мерам	8	41	36	36	33	31	31	30
штраф	3	2	10	11	12	14	14	14
другие меры наказания	28	11	2	4	8	10	12	14

Число лиц, содержащихся в местах лишения свободы (на конец года)

	2000	2005	2006	2007	2008	2009	2010
Содержалось в местах лишения свободы - всего	17353	16771	16597	17879	17954	16958	15678
в том числе:							
в исправительных учреждениях для взрослых	14571	15028	14936	16480	16683	15624	14546
общего режима		2576	2751	2877	3015	2686	2701
строгого режима	3356	5779	6286	7095	6031	6855	6946
особого режима	4173	224	228	306	293	501	475
в следственных изоляторах	1189	1743	1661	1399	1271	1334	1132

Сведения о пожарах и последствиях от них

	1990	1995	2000	2005	2006	2007	2008	2009	2010
Количество пожаров, ед	2988	3468	2362	2182	1893	1766	1669	1532	1426
Сумма прямого ущерба, млн руб (1995 г. - млрд руб)	5,6	14,0	23,2	64,2	74,0	105,6	129,4	49,3	226,1
Число погибших, чел	86	166	148	219	168	149	136	122	108
Уничтожено строений, ед	606	935	697	780	541	360	392	314	445
Погибло крупного и мелкого скота, голов	242	137	134	11	75	64	81

МЕТОДОЛОГИЧЕСКИЕ ПОЯСНЕНИЯ

Преступность - социально-правовое явление, включающее преступления, совершенные на конкретной территории в течение определенного периода времени, и характеризующееся количественными и качественными показателями.

Преступление - виновно совершенное общественно опасное деяние, запрещенное Уголовным кодексом Российской Федерации под угрозой наказания.

Зарегистрированное преступление - выявленное и официально взятое на учет органами внутренних дел общественно опасное деяние, предусмотренное уголовным законодательством.

В целом по республике учитываются преступления и совершившие их лица, относящиеся к ведению Министерства внутренних дел по Республике Коми, Управления Федеральной службы РФ по контролю за оборотом наркотиков по Республике Коми, Сыктывкарской таможни Северо-Западного таможенного уп-

равления, Управления Федеральной службы исполнения наказаний России по Республике Коми, Управления Федеральной службы безопасности РФ по Республике Коми, Управления Федеральной службы судебных приставов по Республике Коми, Управления Государственного пожарного надзора Главного Управления МЧС России по Республике Коми. По городам и районам - относящиеся к ведению Министерства внутренних дел Республики Коми.

Тяжкие и особо тяжкие преступления - умышленные деяния, представляющие повышенную общественную, предусмотренные пунктами 4 и 5 статьи 15 Уголовного Кодекса Российской Федерации.

Грабеж - открытое хищение чужого имущества.

Разбой - нападение в целях хищения чужого имущества, совершенное с применением насилия, опасного для жизни или здоровья, либо с угрозой применения такого насилия.

Кража - тайное хищение чужого имущества.

Преступление экономической направленности - уголовно наказуемое деяние, совершенное против собственности (гл.21 УК РФ), в сфере экономической деятельности (гл.22 УК РФ), против интересов службы в коммерческих организациях (гл.23 УК РФ), государственной власти, интересов государственной службы и службы в органах местного самоуправления (гл.30 УК РФ).

Лица, совершившие преступления - официально взятые на учет органами внутренних дел лица, на которых заведены уголовные дела.

Преступность несовершеннолетних - совокупность преступлений, совершенных подростками, которым ко времени совершения преступления исполнилось четырнадцать, но не исполнилось восемнадцати лет.

Осужденные - лица, в отношении которых судами вынесены обвинительные приговоры, вступившие в законную силу.

Состав осужденных - распределение общего числа осужденных по полу, возрасту, мерам наказания, назначенным судами.

Исправительными учреждениями являются исправительные колонии, лечебные исправительные учреждения. Исправительные колонии предназначены

для отбывания осужденными, достигшими совершеннолетия, лишения свободы. Они подразделяются на колонии-поселения, исправительные колонии общего режима, исправительные колонии строгого режима, исправительные колонии особого режима. В уголовно-исполнительной системе для медицинского обслуживания осужденных организуются лечебно-профилактические учреждения (больницы, специальные психиатрические и туберкулезные больницы) и медицинские части, а для содержания и амбулаторного лечения осужденных, больных открытой формой туберкулеза, алкоголизмом и наркоманией, - лечебные исправительные учреждения. Лечебно-профилактические учреждения выполняют функции исправительных учреждений в отношении находящихся в них осужденных.

Пожар - сильное пламя, охватывающее и уничтожающее все, что может гореть. В данных о пожарах не учитываются пожары, произошедшие на объектах юридических лиц, осуществляющих деятельность по добыче угля, сланцев, нефти, подземной добыче руд и нерудного сырья, рыболовству, эксплуатации железнодорожного подвижного состава, портов, пароходств, авиационных предприятий и компаний, а так же на объектах Министерства обороны РФ, Министерства юстиции РФ, Управления Федеральной службы безопасности России по Республике Коми.

СИСТЕМА НАЦИОНАЛЬНЫХ СЧЕТОВ

**ПРОИЗВОДСТВО
И ИСПОЛЬЗОВАНИЕ
ВАЛОВОГО
РЕГИОНАЛЬНОГО
ПРОДУКТА**

**НАЦИОНАЛЬНОЕ
БОГАТСТВО**

11

ПРОИЗВОДСТВО И ИСПОЛЬЗОВАНИЕ ВАЛОВОГО РЕГИОНАЛЬНОГО ПРОДУКТА	
Объем и динамика валового регионального продукта	213
Структура валового регионального продукта по видам экономической деятельности	213
Структура валового регионального продукта по видам первичных доходов	214
Показатели использования валового регионального продукта	214
НАЦИОНАЛЬНОЕ БОГАТСТВО	
Основные фонды	214
Ввод в действие основных фондов, коэффициенты обновления, выбытия и годности основных фондов	214
Основные фонды по видам экономической деятельности	215
Изменение физического объема основных фондов по видам экономической деятельности	215
Коэффициенты обновления и выбытия основных фондов по видам экономической деятельности	216
Степень износа основных фондов по видам экономической деятельности	216
Состояние отдельных видов основных фондов коммерческих организаций	217
Ввод в действие основных фондов по видам экономической деятельности	218
Показатели баланса основных фондов в 2009 г.	218
Методологические пояснения	218

Раздел содержит информацию о производстве и структуре валового регионального продукта. Представлены данные об основных фондах республики.

Более подробная информация приводится в сборниках Комистата «Национальные счета по Республике Коми и России. 2011» и «Основные фонды Республики Коми. 2010».

ПРОИЗВОДСТВО И ИСПОЛЬЗОВАНИЕ ВАЛОВОГО РЕГИОНАЛЬНОГО ПРОДУКТА

Объем и динамика валового регионального продукта

(в основных ценах)

	1995	2000	2004	2005	2006	2007	2008	2009
Валовой региональный продукт (в текущих ценах), млн руб (1995 г. - млрд руб)	17493,3	59473,1	131588,0	171307,2	218490,7	241150,5	291812,1	301410,0
Индекс физического объема ВРП (в постоянных ценах), в % к предыдущему году	96,1	110,1	105,1	104,0	108,6	99,6	103,3	98,5
Индекс-дефлятор ВРП, в % к предыдущему году	290,1	138,6	116,1	126,4	113,9	111,4	118,6	104,9
Валовой региональный продукт на душу населения (в текущих ценах), тыс руб (1995 г. - млн руб)	15,3	56,6	131,4	172,9	223,0	248,3	302,9	315,7
Доля промежуточного потребления в выпуске, в %	41,5	40,0	43,7	47,0	46,4	45,4	45,0	46,4

Структура валового регионального продукта по видам экономической деятельности

(в текущих основных ценах)

	Млн руб					В % к итогу				
	2005	2006	2007	2008	2009	2005	2006	2007	2008	2009
Валовой региональный продукт	171307,2	218490,7	241150,5	291812,1	301410,0	100	100	100	100	100
в том числе валовая добавленная стоимость по видам экономической деятельности:										
сельское хозяйство, охота и лесное хозяйство	4894,0	5404,1	6003,3	6480,7	6428,8	2,9	2,5	2,5	2,2	2,1
рыболовство, рыбоводство	25,2	9,7	13,0	47,0	65,3	0,0	0,0	0,0	0,0	0,0
добыча полезных ископаемых	58692,1	70810,3	64292,9	94259,2	88834,8	34,3	32,3	26,7	32,3	29,5
обрабатывающие производства	20125,5	21789,9	31090,1	31802,6	28505,5	11,7	10,0	12,9	10,9	9,5
производство и распределение электроэнергии, газа и воды	6651,3	7808,9	11977,5	13421,8	15698,0	3,9	3,6	5,0	4,6	5,2
строительство	11945,6	19216,9	18306,2	23317,4	32125,2	7,0	8,8	7,6	8,0	10,7
оптовая и розничная торговля; ремонт автотранспортных средств, мотоциклов, бытовых изделий и предметов личного пользования	15172,0	20585,2	25469,7	25816,8	25732,2	8,9	9,4	10,6	8,9	8,5
гостиницы и рестораны	812,6	1129,8	1159,7	1160,0	1560,8	0,5	0,5	0,5	0,4	0,5
транспорт и связь	21652,5	25043,3	24289,6	28436,9	27632,0	12,6	11,5	10,1	9,7	9,2
операции с недвижимым имуществом, аренда и предоставление услуг	13738,7	19960,9	25831,1	27700,8	28729,8	8,0	9,1	10,7	9,5	9,5
государственное управление и обеспечение военной безопасности; обязательное социальное обеспечение	5861,6	11287,3	14369,3	18600,5	21975,7	3,4	5,2	6,0	6,4	7,3
образование	4518,0	5577,7	6457,1	7782,3	9169,0	2,6	2,6	2,7	2,7	3,0
здравоохранение и предоставление социальных услуг	5736,1	7793,8	9373,1	10247,9	12639,7	3,3	3,6	3,9	3,5	4,2
предоставление прочих коммунальных, социальных и персональных услуг	1482,0	2072,7	2518,1	2738,2	2313,3	0,9	0,9	1,0	0,9	0,8

Структура валового регионального продукта по видам первичных доходов

(в текущих ценах)

	Млн руб					В % к итогу				
	2005	2006	2007	2008	2009	2005	2006	2007	2008	2009
Валовой региональный продукт (в основных ценах)	171307,2	218490,7	241150,5	291812,1	301410,0	100	100	100	100	100
Оплата труда наемных работников (без учета скрытых оплаты труда и смешанных доходов)	67258,9	85204,0	105917,8	121344,5	133998,2	39,3	39,0	43,9	41,6	44,5
Другие чистые налоги на производство	23166,2	29518,0	33286,2	50638,1	29555,4	13,5	13,5	13,8	17,4	9,8
Валовая прибыль экономики и валовые смешанные доходы	80882,1	103768,7	101946,5	119829,5	137856,5	47,2	47,5	42,3	41,1	45,7

Показатели использования валового регионального продукта

(в текущих рыночных ценах; миллионов рублей; 1995 г. - миллиардов рублей)

	1995	2000	2004	2005	2006	2007	2008	2009
Фактическое конечное потребление домашних хозяйств	7020,7	28946,2	83437,7	100510,8	122074,2	145095,6	169094,8	174537,7
Расходы на конечное потребление домашних хозяйств	4870,6	23814,6	69002,9	84803,7	102504,9	122504,7	142675,9	143381,5
Социальные трансферты в натуральной форме	2150,1	5131,6	14434,8	15707,1	19569,3	22590,9	26419,0	31156,2
Фактическое конечное потребление домашних хозяйств на душу населения, тыс руб	6,1	27,6	83,3	101,5	124,6	149,4	175,5	182,8
Валовое накопление основного капитала (включая прирост ценностей)	...	18013,3	37623,5	54377,8	77625,3	68896,5	88780,1	112975,1

НАЦИОНАЛЬНОЕ БОГАТСТВО**Основные фонды**

(на конец года; по полной учетной стоимости)

Годы	Млн руб ¹⁾ (до 1998 - млрд руб)	В % к началу года ²⁾	Годы	Млн руб ¹⁾ (до 1998 - млрд руб)	В % к началу года ²⁾
1975	7,8	...	2001	307401	96,5
1980	12,1	...	2002	386680	99,6
1985	17,2	...	2003	445128	95,5
1990	24,2	...	2004	472593	98,0
1995	75409	99,4	2005	578010	100,4
1996	150068	92,2	2006	727893	105,5
1997	156372	99,8	2007	843245	104,9
1998	179624	97,5	2008	994739	105,4
1999	196444	104,8	2009	1084970	104,7
2000	227521	99,2			

¹⁾ С учетом проводившихся переоценок.²⁾ Изменение физического объема за год в среднегодовых ценах соответствующих лет; рассчитывается с 1994 года.**Ввод в действие основных фондов, коэффициенты обновления, выбытия
и годности основных фондов**

	1995	2000	2004	2005	2006	2007	2008	2009
Ввод в действие основных фондов, млн руб (в фактически действовавших ценах; 1995 г. - млрд руб)	3899	11836	27007	29142	53081	68048	50444	66994
Коэффициент обновления (ввод в действие основных фондов, в % от наличия основных фондов на конец года; в среднегодовых ценах соответствующих лет)	2,4	2,8	3,4	4,5	5,3	6,1	3,7	4,7
Коэффициент выбытия (ликвидация основных фондов, в % от наличия основных фондов на начало года; в среднегодовых ценах соответствующих лет)	1,9	1,0	1,3	1,1	0,9	0,8	0,6	0,9
Коэффициент годности (остаточная балансовая стоимость основных фондов, в % от полной учетной стоимости основных фондов; на конец года)	61,9	61,4	50,5	46,6	43,8	41,8	40,6	40,7

Основные фонды по видам экономической деятельности

(на конец года; по полной учетной стоимости)

	Млн руб					В % к итогу				
	2005	2006	2007	2008	2009	2005	2006	2007	2008	2009
Всего	578010	727893	843245	994739	1084970	100	100	100	100	100
в том числе по видам экономической деятельности:										
сельское хозяйство, охота и лесное хозяйство	6691	6987	8573	9612	10898	1,2	1,0	1,0	1,0	1,0
рыболовство, рыбоводство	40	46	60	59	100	0,0	0,0	0,0	0,0	0,0
добыча полезных ископаемых	75318	118695	141344	175566	205414	13,0	16,3	16,8	17,6	18,9
обрабатывающие производства	28049	31852	35566	38290	44358	4,9	4,4	4,2	3,8	4,1
производство и распределение электроэнергии, газа и воды	31497	33874	33940	45279	46200	5,4	4,7	4,0	4,6	4,3
строительство	6351	7680	8626	10284	13580	1,1	1,1	1,0	1,0	1,3
оптовая и розничная торговля; ремонт автотранспортных средств, мотоциклов, бытовых изделий и предметов личного пользования	5435	6360	6704	8087	9760	0,9	0,9	0,8	0,8	0,9
гостиницы и рестораны	2389	2197	3465	4070	2889	0,4	0,3	0,4	0,4	0,3
транспорт и связь	311794	397240	458957	545384	579027	53,9	54,6	54,4	54,8	53,4
финансовая деятельность	813	1016	1518	1984	3003	0,1	0,1	0,2	0,2	0,3
операции с недвижимым имуществом, аренда и предоставление услуг	70058	75877	78814	83085	91402	12,1	10,4	9,3	8,4	8,4
государственное управление и обеспечение военной безопасности; обязательное социальное обеспечение	6596	9449	14569	18294	18565	1,1	1,3	1,7	1,8	1,7
образование	16548	17890	25539	26494	26889	2,9	2,5	3,0	2,7	2,5
здравоохранение и предоставление социальных услуг	10050	10871	15856	16461	17350	1,7	1,5	1,9	1,7	1,6
предоставление прочих коммунальных, социальных и персональных услуг	6381	7859	9714	11790	15535	1,1	1,1	1,2	1,2	1,4

Изменение физического объема основных фондов по видам экономической деятельности ¹⁾

(в процентах)

	2005	2006	2007	2008	2009
Всего	100,4	105,5	104,9	105,4	104,7
в том числе по видам экономической деятельности:					
сельское хозяйство, охота и лесное хозяйство	96,6	95,0	97,6	103,0	93,0
рыболовство, рыбоводство	43,5	110,7	100,0	101,6	111,2
добыча полезных ископаемых	111,1	108,1	112,8	115,8	107,4
обрабатывающие производства	112,4	103,6	105,3	103,8	107,7
производство и распределение электроэнергии, газа и воды	97,4	102,6	101,9	99,4	100,5
строительство	112,7	110,4	112,9	104,3	107,2
оптовая и розничная торговля; ремонт автотранспортных средств, мотоциклов, бытовых изделий и предметов личного пользования	99,8	113,9	96,3	110,7	109,4
гостиницы и рестораны	105,1	91,2	113,6	114,2	102,6
транспорт и связь	103,9	106,0	104,5	102,4	103,5
финансовая деятельность	100,8	121,1	106,7	111,1	124,9
операции с недвижимым имуществом, аренда и предоставление услуг	84,3	101,3	97,4	102,2	103,0
государственное управление и обеспечение военной безопасности; обязательное социальное обеспечение	99,4	120,7	105,1	101,3	110,7
образование	102,3	106,0	99,6	101,5	101,0
здравоохранение и предоставление социальных услуг	102,6	106,2	104,0	102,5	105,3
предоставление прочих коммунальных, социальных и персональных услуг	98,1	119,4	102,4	116,8	124,4

¹⁾ Изменение физического объема основных фондов за конкретный год определяется соотношением их наличия на конец и начало года, выраженного в среднегодových ценах этого года.

Коэффициенты обновления и выбытия основных фондов по видам экономической деятельности

	2005	2006	2007	2008	2009
Коэффициент обновления (ввод в действие основных фондов, в % от наличия основных фондов на конец года)					
Все основные фонды	4,5	5,3	6,1	3,7	4,7
По видам экономической деятельности:					
сельское хозяйство, охота и лесное хозяйство	5,5	4,8	5,5	8,0	5,5
рыболовство, рыбоводство	0,0	9,7	0,0	0,0	0,0
добыча полезных ископаемых	11,5	8,5	9,9	5,1	6,9
обрабатывающие производства	21,9	6,1	8,0	4,5	8,1
производство и распределение электроэнергии, газа и воды	1,9	1,6	2,4	2,8	2,0
строительство	14,7	10,4	14,1	9,9	13,8
оптовая и розничная торговля; ремонт автотранспортных средств, мотоциклов, бытовых изделий и предметов личного пользования	8,6	10,7	12,5	13,2	10,4
гостиницы и рестораны	1,4	3,9	9,8	1,1	1,1
транспорт и связь	2,1	5,8	5,4	2,3	3,1
финансовая деятельность	14,9	12,1	36,6	14,7	6,5
операции с недвижимым имуществом, аренда и предоставление услуг	0,7	1,2	2,8	3,2	2,9
государственное управление и обеспечение военной безопасности; обязательное социальное обеспечение	6,6	4,8	7,2	6,4	3,2
образование	2,1	1,5	2,4	2,1	1,9
здравоохранение и предоставление социальных услуг	4,9	3,8	4,4	2,7	3,7
предоставление прочих коммунальных, социальных и персональных услуг	5,3	3,2	2,1	15,5	22,1
Коэффициент выбытия (ликвидация основных фондов, в % от наличия основных фондов на начало года)					
Все основные фонды	1,1	0,9	0,8	0,6	0,9
По видам экономической деятельности:					
сельское хозяйство, охота и лесное хозяйство	5,8	5,4	3,1	4,2	2,2
рыболовство, рыбоводство	0,0	0,0	0,0	0,0	0,0
добыча полезных ископаемых	3,0	2,9	1,1	1,1	1,1
обрабатывающие производства	2,5	2,3	1,2	1,7	1,1
производство и распределение электроэнергии, газа и воды	0,3	0,2	0,3	0,3	0,1
строительство	2,9	2,9	1,6	2,1	2,6
оптовая и розничная торговля; ремонт автотранспортных средств, мотоциклов, бытовых изделий и предметов личного пользования	4,1	6,2	2,4	2,7	1,0
гостиницы и рестораны	0,1	0,5	0,8	0,7	0,1
транспорт и связь	0,3	0,1	0,1	0,1	0,2
финансовая деятельность	0,2	0,9	0,4	0,3	0,2
операции с недвижимым имуществом, аренда и предоставление услуг	0,9	0,3	2,7	0,9	3,5
государственное управление и обеспечение военной безопасности; обязательное социальное обеспечение	1,7	1,1	1,2	0,8	0,7
образование	0,6	0,9	1,2	0,7	0,5
здравоохранение и предоставление социальных услуг	1,7	0,9	0,9	1,1	0,9
предоставление прочих коммунальных, социальных и персональных услуг	1,3	0,7	1,0	1,0	1,2

Степень износа основных фондов по видам экономической деятельности

(на конец года; в процентах)

	2005	2006	2007	2008	2009
Все основные фонды	53,4	56,2	58,2	59,4	59,3
По видам экономической деятельности:					
сельское хозяйство, охота и лесное хозяйство	45,3	44,5	51,3	50,5	45,2
рыболовство, рыбоводство	57,5	43,5	65,0	71,2	47,0
добыча полезных ископаемых	43,5	54,5	53,8	52,9	53,8
обрабатывающие производства	31,4	37,7	39,7	43,4	44,2
производство и распределение электроэнергии, газа и воды	56,4	56,9	62,2	61,8	61,8
строительство	40,5	42,4	45,1	47,2	47,0
оптовая и розничная торговля; ремонт автотранспортных средств, мотоциклов, бытовых изделий и предметов личного пользования	36,5	36,6	33,0	33,9	39,0
гостиницы и рестораны	33,3	51,9	41,1	39,2	42,9
транспорт и связь	64,9	64,1	66,2	67,0	67,3
финансовая деятельность	32,1	34,5	28,1	28,5	24,5
операции с недвижимым имуществом, аренда и предоставление услуг	29,5	32,7	35,0	39,8	38,5
государственное управление и обеспечение военной безопасности; обязательное социальное обеспечение	48,5	59,3	61,6	63,3	65,7
образование	43,9	48,4	52,5	54,1	55,9
здравоохранение и предоставление социальных услуг	40,3	41,5	47,4	50,4	51,2
предоставление прочих коммунальных, социальных и персональных услуг	51,4	56,3	61,3	51,7	42,0

Состояние отдельных видов основных фондов коммерческих организаций ¹⁾

(на конец года; в процентах)

	Степень износа						Удельный вес полностью изношенных основных фондов					
	2005	2006	2007	2008	2009	2010	2005	2006	2007	2008	2009	2010
Все основные фонды	49,4	49,4	48,1	48,7	49,6	54,6	11,2	15,4	10,0	15,1	13,7	18,0
из них:												
здания	29,9	26,1	27,1	25,3	27,0	28,2	4,1	4,9	4,1	5,0	5,3	6,1
сооружения	50,7	53,4	50,3	51,8	52,2	59,1	7,4	13,8	6,8	13,8	12,3	18,3
машины и оборудование	57,0	47,7	49,9	48,6	50,8	51,5	28,2	24,6	22,3	22,5	19,8	21,1
транспортные средства	49,5	50,1	50,4	47,7	46,3	55,1	17,1	20,5	12,9	19,9	19,1	21,6
Основные фонды организаций:												
сельского хозяйства, охоты и лесного хозяйства	43,4	44,1	47,9	46,2	46,0	44,7	14,3	16,8	15,1	15,3	9,6	8,1
из них:												
здания	47,4	46,7	48,8	46,3	40,8	32,2	14,9	24,8	14,7	17,6	15,4	11,6
сооружения	50,8	49,5	49,8	48,9	37,2	34,3	13,6	19,1	11,1	11,1	8,5	7,8
машины и оборудование	40,1	43,5	49,6	49,3	51,2	52,3	14,8	13,1	17,7	16,5	8,9	7,2
транспортные средства	47,6	48,1	51,3	40,5	48,3	53,1	15,9	14,6	13,0	13,1	6,3	6,1
добычи полезных ископаемых	39,8	32,2	45,7	46,1	46,8	56,4	6,8	3,7	6,1	19,9	14,4	27,0
из них:												
здания	25,8	24,6	26,3	28,8	31,5	30,6	1,7	0,7	3,2	4,4	5,4	6,3
сооружения	35,3	29,1	48,4	46,9	44,8	58,6	4,1	0,7	5,8	24,2	17,2	34,5
машины и оборудование	51,9	38,5	44,3	48,1	55,0	56,1	13,0	8,5	7,6	12,7	9,6	11,4
транспортные средства	54,8	35,2	44,2	49,2	55,2	59,2	16,5	8,6	9,8	20,3	15,2	17,6
обрабатывающих производств	35,1	37,7	38,7	36,9	40,4	39,6	7,9	9,3	9,6	10,3	10,0	11,5
из них:												
здания	27,9	27,9	30,3	23,6	25,8	28,0	1,0	0,9	6,0	1,2	1,3	7,4
сооружения	32,0	34,2	33,6	24,4	29,2	45,6	9,3	7,7	5,4	8,2	8,0	7,3
машины и оборудование	39,1	42,5	44,0	43,7	46,7	39,9	9,6	12,5	13,1	12,9	12,4	14,2
транспортные средства	39,9	40,6	43,0	40,7	46,5	52,5	5,2	6,3	10,9	14,1	10,6	18,5
производства и распределения электро-энергии, газа и воды	51,0	39,4	46,9	18,4	20,2	22,4	16,7	13,2	15,1	4,9	3,6	3,5
из них:												
здания	31,3	15,4	31,6	10,4	12,0	13,7	2,9	2,1	5,8	1,0	1,1	1,2
сооружения	56,0	43,6	48,8	21,5	21,3	22,4	18,4	11,4	13,0	7,1	3,8	2,7
машины и оборудование	73,7	57,7	61,9	18,8	25,1	29,5	36,2	30,1	31,6	3,3	3,8	5,6
транспортные средства	69,6	58,0	59,0	44,7	48,4	41,8	45,9	35,5	32,7	18,1	18,1	13,6
строительства	41,4	42,5	43,2	43,7	42,2	49,2	15,9	17,1	13,3	11,2	10,9	14,1
из них:												
здания	33,7	38,8	30,1	27,9	27,3	27,9	4,9	15,8	5,3	4,7	5,7	4,9
сооружения	27,5	28,2	31,8	28,7	27,3	28,6	5,0	9,9	4,0	4,7	3,4	4,4
машины и оборудование	47,2	47,7	49,7	51,1	43,6	51,1	22,8	20,7	19,5	15,1	12,8	15,5
транспортные средства	41,9	35,8	41,1	40,7	49,2	61,5	17,6	11,3	8,6	8,0	11,1	16,8
оптовой и розничной торговли; ремонта автотранспортных средств, мотоциклов, бытовых изделий и предметов личного пользования ²⁾	70,0	64,5	59,6	61,3	61,0	64,4	13,2	16,9	13,6	17,3	16,5	16,5
из них:												
здания	30,7	30,5	26,7	27,5	27,2	29,4	2,9	2,7	2,5	2,6	2,3	2,3
сооружения	70,6	68,3	61,7	65,0	65,4	68,6	5,8	11,0	7,8	13,0	12,5	12,8
машины и оборудование	81,0	56,4	58,2	53,2	51,1	55,0	67,2	47,4	45,8	40,6	36,5	36,2
транспортные средства	40,8	30,9	39,6	39,3	45,9	48,9	7,7	6,0	9,0	7,7	6,8	8,1
транспорта и связи	24,2	39,9	27,1	30,3	36,0	43,2	5,1	24,1	4,2	8,7	11,4	17,4
из них:												
здания	30,8	26,1	24,1	29,8	33,7	36,1	6,6	8,2	2,6	11,1	11,9	12,9
сооружения	18,6	40,2	20,9	23,8	31,6	41,1	2,1	26,5	2,0	3,5	7,0	15,6
машины и оборудование	47,6	43,9	45,6	48,9	51,0	53,6	19,5	20,2	11,6	21,5	21,5	24,1
транспортные средства	49,0	59,6	57,0	50,7	41,5	49,7	17,2	29,9	13,6	25,9	23,7	26,6

¹⁾ Без субъектов малого предпринимательства.²⁾ Включая основные фонды ОАО «Газпром», имеющего основной вид деятельности «Оптовая и розничная торговля, ремонт автотранспортных средств, мотоциклов, бытовых изделий и предметов личного пользования».

Ввод в действие основных фондов по видам экономической деятельности

	Млн руб					В % к итогу				
	2005	2006	2007	2008	2009	2005	2006	2007	2008	2009
Ввод в действие основных фондов - всего	29142	53081	68048	50444	66994	100	100	100	100	100
в том числе по видам экономической деятельности:										
сельское хозяйство, охота и лесное хозяйство	756	930	973	1359	1107	2,6	1,8	1,4	2,7	1,7
рыболовство, рыбоводство	1	5	1	0	-	0,0	0,0	0,0	0,0	-
добыча полезных ископаемых	9478	14315	21171	18427	24272	32,5	27,0	31,1	36,5	36,2
обрабатывающие производства	6990	2956	4336	2790	5572	24,0	5,6	6,4	5,5	8,3
производство и распределение электроэнергии, газа и воды	878	1026	1286	2073	1695	3,0	1,9	1,9	4,1	2,5
строительство	1003	1243	1475	1831	2517	3,4	2,3	2,2	3,6	3,8
оптовая и розничная торговля; ремонт автотранспортных средств, мотоциклов, бытовых изделий и предметов личного пользования	545	947	1055	1386	1253	1,9	1,8	1,6	2,7	1,9
гостиницы и рестораны	164	149	420	55	43	0,6	0,3	0,6	0,1	0,1
транспорт и связь	6399	27800	30679	13322	20011	22,0	52,4	45,1	26,4	29,9
финансовая деятельность	127	171	544	323	271	0,4	0,3	0,8	0,6	0,4
операции с недвижимым имуществом, аренда и предоставление услуг	800	1430	3177	3940	4095	2,7	2,7	4,7	7,8	6,1
государственное управление и обеспечение военной безопасности; обязательное социальное обеспечение	661	717	1190	1204	756	2,3	1,4	1,7	2,4	1,1
образование	373	418	699	735	604	1,3	0,8	1,0	1,5	0,9
здравоохранение и предоставление социальных услуг	574	597	787	653	841	2,0	1,1	1,2	1,3	1,3
предоставление прочих коммунальных, социальных и персональных услуг	393	377	255	2346	3957	1,3	0,7	0,4	4,7	5,9

Показатели баланса основных фондов в 2009 г.

(миллионов рублей)

	Полная учетная стоимость	Остаточная балансовая стоимость
Наличие основных фондов на начало года	1011121	412636
Поступило за отчетный год - всего	98795	85205
в том числе:		
ввод в действие новых основных фондов	66994	66994
поступило основных фондов из прочих источников	31801	18211
Выбыло за отчетный год - всего	24946	10749
в том числе:		
ликвидировано основных фондов	7501	473
выбыло основных фондов по прочим причинам	17445	10276
Износ основных фондов	x	45052
Наличие основных фондов на конец года	1084970	442040

МЕТОДОЛОГИЧЕСКИЕ ПОЯСНЕНИЯ

Система национальных счетов (СНС) - система взаимосвязанных показателей, применяемая для описания и анализа макроэкономических процессов более чем в 150 странах мира с рыночной экономикой.

Суть системы национальных счетов сводится к формированию обобщающих показателей развития экономики на различных стадиях процесса воспроизводства и взаимной увязке этих показателей между собой. Каждой стадии воспроизводства соответствует специальный счет или группа счетов. Таким образом, имеется возможность проследить движение стоимости произведенных товаров и услуг, а также добавленной стоимости от производства до использования.

Учет экономических операций в системе национальных счетов осуществляется в ценах на момент их совершения (в текущих ценах).

Региональные счета являются региональной составляющей национальных счетов. На региональном уровне в настоящее время осуществляются расчеты отдельных элементов счетов производства, образования доходов, использования доходов и счета операций с капиталом.

Валовой региональный продукт (ВРП) - обобщающий показатель экономической деятельности региона, характеризующий процесс производства товаров и услуг для конечного использования. ВРП рассчитывается в текущих основных ценах (номинальный объем ВРП), а также в постоянных ценах (реальный объем ВРП). **Основные цены** включают цены производства товара (услуги) и величину субсидий на продукты, но не включают налоги на продукты.

Валовой региональный продукт представляет собой **валовую добавленную стоимость** товаров и

услуг, созданную резидентами региона, и определяется как разность между выпуском и промежуточным потреблением.

Выпуск товаров и услуг представляет собой суммарную стоимость товаров и услуг, являющихся результатом производственной деятельности единиц-резидентов экономики в отчетном периоде.

Промежуточное потребление состоит из стоимости товаров и услуг, которые трансформируются или полностью потребляются в процессе производства в отчетном периоде. Потребление основного капитала не входит в состав промежуточного потребления.

В условиях действия ОКВЭД основной вид деятельности хозяйствующей единицы определяется на уровне низшей позиции классификации. Так как ведение самостоятельного учета затрат на производство продукции по каждому виду деятельности, которым занимается организация, не предусматривается правилами бухгалтерского учета, исчисление производственным методом валовой добавленной стоимости по каждому виду деятельности, осуществляемому данной организацией, невозможно. В этих условиях рациональным решением проблемы является институциональный подход при расчете валовой добавленной стоимости, при котором единицей учета вида экономической деятельности выступает организация. Вид экономической деятельности в этом случае представляет собой совокупность организаций, сгруппированных по заявленному основному виду деятельности в соответствии с ОКВЭД.

Оплата труда наемных работников представляет собой вознаграждение в денежной или натуральной форме, выплачиваемое работодателем наемному работнику за работу, выполненную в отчетном периоде. Она учитывается на основе начисленных сумм и включает в себя фактически и условно исчисленные отчисления на социальное страхование, налоги на доходы и другие выплаты, которые подлежат уплате наемными работниками, даже если они фактически удерживаются нанимателями в административных интересах или по иным причинам и выплачиваются непосредственно органам социального страхования, налоговым службам от лица наемного работника.

Другие налоги на производство - это налоги, связанные с использованием факторов производства (труда, земли, капитала), а также платежи за лицензии и разрешение заниматься какой-либо деятельностью или другие обязательные платежи, уплата которых необходима для деятельности производящей единицы-резидента. Они не включают любые налоги на прибыль или иные доходы, получаемые организацией. К другим налогам на производство относятся: налог на имущество и транспортный налог институциональных единиц, участвующих в производстве, налоги на землю, налоги, взимаемые в зависимости от фонда оплаты труда, лицензионные сборы и некоторые другие.

Валовая прибыль экономики и валовые смешанные доходы представляют собой ту часть валовой добавленной стоимости, которая остается

у производителей после вычета расходов, связанных с оплатой труда наемных работников, и других налогов на производство. Эта статья измеряет прибыль (или убыток), полученную от производства, до учета выплаты или получения доходов от собственности.

Валовая прибыль в СНС в отличие от показателя прибыли от реализации, отражаемой в бухгалтерском учете, не содержит элементов оплаты труда, сверхнормативные выплаты по командировочным, представительским и другим расходам, не включает прибыль, образующуюся у владельцев активов в результате роста цен, и включает потребление основного капитала.

Для некорпорированных предприятий, принадлежащих домашним хозяйствам, эта статья содержит элемент вознаграждения за работу, который не может быть отделен от дохода владельца или предпринимателя. В этом случае она называется валовым смешанным доходом.

Индекс физического объема валового регионального продукта - относительный показатель, характеризующий изменение объема валового регионального продукта в текущем периоде по сравнению с базисным. Этот индекс показывает на сколько увеличился физический объем ВРП (т.е. исключается влияние изменения цен).

Фактическое конечное потребление домашних хозяйств - важнейший показатель, характеризующий конечное использование товаров и услуг на территории региона. Домашние хозяйства потребляют товары и услуги за счет собственных доходов, а также индивидуальные нерыночные услуги здравоохранения, образования, культуры и др. за счет средств государства и некоммерческих организаций, передаваемые домашним хозяйствам в виде социальных трансфертов в натуральной форме.

Этот показатель важен не только с точки зрения сопоставления производства и использования ВРП, но, особенно, с точки зрения изучения уровня благосостояния населения региона.

В силу большой открытости региональной экономики показатели потребления рассчитываются не только для резидентных единиц домашних хозяйств данного региона, а для всех резидентных и нерезидентных единиц, фактически осуществлявших потребление на территории данного региона.

Валовое накопление основного капитала представляет собой вложение резидентными единицами средств в объект основного капитала для создания нового дохода в будущем путем использования их в производстве. Валовое накопление основного капитала по региону характеризует его инвестиционную деятельность.

Основные фонды составляют важнейшую часть национального богатства России.

Основные фонды - произведенные активы, подлежащие использованию неоднократно или постоянно в течение длительного периода, но не менее одного года, для производства товаров, оказания рыночных и нерыночных услуг, для управленческих нужд либо для

предоставления другим организациям за плату во временное владение и пользование или во временное пользование.

К основным фондам относятся здания, сооружения, машины и оборудование (рабочие, силовые и информационные), транспортные средства, рабочий и продуктивный скот, многолетние насаждения, другие виды основных фондов.

К **основным фондам региона** относятся основные фонды организаций всех видов экономической деятельности, всех форм собственности и всех организационно-правовых форм, расположенные на территории региона, и основные фонды, находящиеся в собственности граждан.

Данные о наличии основных фондов приводятся по **полной учетной стоимости**. Она равна сумме учитываемых в бухгалтерских балансах организаций остаточной балансовой стоимости основных фондов и величины накопленного износа. Эта стоимость отражает наличие основных фондов без учета постепенной утраты их потребительских свойств в процессе эксплуатации.

Остаточная балансовая стоимость основных фондов, учитываемая в бухгалтерских балансах организаций, отражает постепенную утрату их потребительских свойств в размере накопленного износа.

Полная учетная и остаточная балансовая стоимость основных фондов учитываются, как правило, в смешанных ценах, так как часть инвентарных объектов отражается в балансах организаций по восстановительной стоимости на момент последней проведенной переоценки, а другая часть, не проходившая переоценки, - в ценах приобретения.

Аналогичные стоимостные показатели рассчитываются по основным фондам, состоящим в собственности физических лиц.

Переоценка основных фондов - изменение полной учетной и остаточной балансовой стоимости основных фондов с целью устранения их смешанной оценки в ценах разных периодов и определения их реальной восстановительной стоимости. Полная восстановительная стоимость основных фондов - это полная стоимость затрат на замену имеющихся основных фондов аналогичными им новыми объектами, определенных по ценам и тарифам, существующим на дату переоценки. Остаточная восстановительная стоимость - это полная восстановительная стоимость, уменьшенная на величину накопленного износа, также пересчитанного в цены, существующие на дату переоценки.

В 1992-1998 гг., в условиях высоких темпов инфляции, переоценки основных фондов проводились регулярно, как правило, с годичной периодичностью, в соответствии с постановлениями Правительства Российской Федерации. В последние годы они проводятся в добровольном порядке, по усмотрению организаций, в соответствии с положением по бухгалтерскому учету основных средств.

Переоценки основных фондов бюджетных учреждений проводились по состоянию на 1.01.2003 г. и

на 1.01.2007 г. по распоряжению Правительства Российской Федерации. Порядком проведения этой переоценки предусмотрено периодическое проведение такой переоценки в соответствии с уровнем инфляции.

Изменение физического объема основных фондов за год отражает изменение стоимости основных фондов в динамике, не связанное с изменением цен на эти основные фонды.

На региональном уровне изменение физического объема основных фондов за конкретный год определяется соотношением их наличия на конец и начало года, выраженного в среднегодовых ценах этого года.

Коэффициент обновления основных фондов - это отношение основных фондов, введенных в действие в течение года, к их наличию на конец года по полной учетной стоимости, в процентах. Этот показатель отражает удельный вес новых (введенных за год) основных фондов в их общем объеме.

Коэффициент выбытия основных фондов - это отношение ликвидированных за год основных фондов к их наличию на начало года по полной учетной стоимости, в процентах. Данный показатель, наряду с коэффициентом обновления, характеризует интенсивность процесса обновления основных фондов.

Изменение физического объема основных фондов за год, коэффициенты их обновления и выбытия приводятся в среднегодовых ценах соответствующих лет.

Износ основных фондов - это частичная или полная утрата основными фондами потребительских свойств и стоимости в процессе эксплуатации, под воздействием сил природы и вследствие технического прогресса. Нормы и методы начисления износа определяются порядком бухгалтерского, налогового и статистического учета.

Степень износа основных фондов - отношение накопленного к определенной дате износа имеющихся основных фондов (разницы их полной учетной и остаточной балансовой стоимости) к полной учетной стоимости этих основных фондов на ту же дату, в процентах.

Ввод в действие основных фондов - стоимость законченных строительством и принятых в эксплуатацию в установленном порядке объектов строительства - зданий, сооружений, пусковых комплексов, их очередей, а также оборудования, инструмента, инвентаря, многолетних насаждений, рабочего и продуктивного скота. В формах статистического наблюдения ввод в действие основных фондов отражается одновременно с вводом в действие производственных мощностей и объектов жилищно-гражданского назначения на основании актов приемки законченных строительством объектов и документов, подтверждающих государственную регистрацию (по видам объектов, по которым предусмотрена такая регистрация).

Баланс основных фондов (основного капитала) представляет собой статистическую таблицу, данные которой характеризуют стоимость основных фондов на начало и конец отчетного года, и ее изменение в течение года, в разрезе «чистых» видов экономической деятельности.

ХОЗЯЙСТВУЮЩИЕ СУБЪЕКТЫ

**ОБЩАЯ
ХАРАКТЕРИСТИКА
ЮРИДИЧЕСКИХ ЛИЦ**

**МАЛОЕ
ПРЕДПРИНИМАТЕЛЬСТВО**

**ДЕЯТЕЛЬНОСТЬ
ОРГАНИЗАЦИЙ
С УЧАСТИЕМ
ИНОСТРАННОГО
КАПИТАЛА**

**ПРИВАТИЗАЦИЯ
И СТРУКТУРА
ФОРМ СОБСТВЕННОСТИ**

12

ОБЩАЯ ХАРАКТЕРИСТИКА ЮРИДИЧЕСКИХ ЛИЦ	ПРИВАТИЗАЦИЯ И СТРУКТУРА ФОРМ СОБСТВЕННОСТИ
Распределение юридических лиц по видам экономической деятельности 223	Число приватизированных объектов и средства, поступившие от покупателей государственного и муниципального имущества, в 1993-1999 гг. 233
Распределение юридических лиц по формам собственности 224	Структура приватизированного государственного и муниципального имущества по способам приватизации в 1993-1999 гг. 233
Распределение юридических лиц по видам экономической деятельности и формам собственности на 1 января 2011 г. 225	Число приватизированных объектов, поступление средств от приватизации государственного и муниципального имущества и их распределение 234
Количество юридических лиц по городам и районам 226	Распределение приватизированного государственного и муниципального имущества по способам приватизации в 2000-2002 гг. 235
МАЛОЕ ПРЕДПРИНИМАТЕЛЬСТВО	Распределение приватизированного государственного и муниципального имущества по способам приватизации в 2003-2008 гг. 235
Число малых предприятий по видам экономической деятельности 227	Основные характеристики приватизации имущественных комплексов государственных и муниципальных унитарных предприятий в 2004-2010 гг. 236
Численность работников и оборот малых предприятий по видам экономической деятельности 228	Источники средств от приватизации государственного и муниципального имущества в 1995-2002 гг. 236
Инвестиции в основной капитал малых предприятий по видам экономической деятельности 229	Источники средств, полученных от продажи государственного и муниципального имущества, в 2003-2010 гг. 236
Численность индивидуальных предпринимателей, прошедших государственную регистрацию в налоговых органах, по видам экономической деятельности 230	Распределение средств, полученных от приватизации государственного и муниципального имущества, по городам и районам 237
ДЕЯТЕЛЬНОСТЬ ОРГАНИЗАЦИЙ С УЧАСТИЕМ ИНОСТРАННОГО КАПИТАЛА	Приватизация жилищного фонда 237
Основные показатели деятельности организаций с участием иностранного капитала 231	Методологические пояснения 238
Основные показатели деятельности организаций с участием иностранного капитала по видам экономической деятельности 231	
Число организаций с участием иностранного капитала по основным странам-партнерам 232	
Взносы иностранных инвесторов в уставный капитал организаций по странам 232	

В разделе приводятся данные о юридических лицах Республики Коми. В основу формирования приведенных в разделе статистических данных положены сведения о государственной регистрации юридических лиц. Начиная с 1 июля 2002 г. законодательством Российской Федерации государственная регистрация хозяйствующих субъектов и предоставление сведений о ней в органы государственной статистики и внебюджетные фонды возложены на федеральный орган исполнительной власти, уполномоченный в области налогов и сборов. На 1 января 2011 г. количество юридических лиц, прошедших государственную регистрацию (перерегистрацию), составило 21,4 тысячи единиц (коммерческие крупные и средние организации, субъекты малого предпринимательства, кроме индивидуальных предпринимателей, некоммерческие учреждения, органы власти различных уровней, общественные и религиозные организации).

Распределение юридических лиц по административно-территориальным образованиям Республики Коми, формам собственности, видам экономической деятельности и другим аспектам их функционирования осуществляется на основе применения для идентификации хозяйствующих субъектов кодов общероссийских классификаторов технико-экономической и социальной информации, установленных в соответствии с законодательством в области технического регулирования. Распределение по видам экономической деятельности осуществляется по виду деятельности, заявленному юридическим лицом при государственной регистрации в качестве основного.

В разделе «Малое предпринимательство» приведены сведения за 2008-2009 гг., данные за 2010 г. будут представлены в сборнике «Статистический ежегодник Республики Коми. 2012» по результатам сплошного статистического наблюдения субъектов малого и среднего предпринимательства.

В соответствии с законодательством Российской Федерации под субъектами малого предпринимательства понимаются также физические лица, занимающиеся предпринимательской деятельностью без образования юридического лица. Число индивидуальных предпринимателей, прошедших государственную регистрацию (перерегистрацию) в соответствии с Федеральным законом «О государственной регистрации юридических лиц и индивидуальных предпринимателей», по данным регистрирующих (налоговых) органов, составило на 1 января 2011 г. 24,0 тысячи человек.

В разделе содержится также информация о деятельности организаций с участием иностранного капитала. Помещены сведения о приватизации государственного и муниципального имущества, жилищного фонда, о распределении средств, полученных от приватизации.

ОБЩАЯ ХАРАКТЕРИСТИКА ЮРИДИЧЕСКИХ ЛИЦ

Распределение юридических лиц по видам экономической деятельности

(на 1 января; единиц)

	2005	2006	2007	2008	2009	2010	2011
Всего ¹⁾	12927	14550	16597	17770	19455	20479	21357
Сельское хозяйство, охота и лесное хозяйство	807	888	895	992	1069	1107	1129
Рыболовство, рыбоводство	5	8	8	13	19	20	21
Добыча полезных ископаемых	163	190	204	221	232	234	240
Добыча топливно-энергетических полезных ископаемых	126	146	158	173	175	177	185
Добыча полезных ископаемых, кроме топливно-энергетических	37	44	46	48	57	57	55
Обрабатывающие производства	975	1105	1201	1259	1341	1401	1450
Производство пищевых продуктов, включая напитки	117	130	137	134	135	133	137
Текстильное и швейное производство	69	73	69	70	68	63	64
Производство кожи, изделий из кожи и производство обуви	13	13	13	12	13	13	12
Обработка древесины и производство изделий из дерева, кроме мебели	191	224	239	252	271	291	317
Целлюлозно-бумажное производство; издательская и полиграфическая деятельность	131	149	177	210	227	243	242
Производство нефтепродуктов	9	11	9	6	6	6	8
Химическое производство	7	12	14	13	14	15	14
Производство резиновых и пластмассовых изделий	20	25	29	30	35	40	46
Производство прочих неметаллических минеральных продуктов	52	63	65	74	77	82	86
Металлургическое производство и производство готовых металлических изделий	52	63	75	75	84	90	91

ХОЗЯЙСТВУЮЩИЕ СУБЪЕКТЫ

(окончание)

	2005	2006	2007	2008	2009	2010	2011
Производство машин и оборудования	197	186	188	178	180	181	177
Производство электрооборудования, электронного и оптического оборудования	40	52	58	72	81	88	92
Производство транспортных средств и оборудования	5	7	7	7	8	7	8
Прочие производства	72	97	121	126	142	149	156
Производство и распределение электроэнергии, газа и воды	76	109	119	140	151	155	158
Строительство	1261	1476	1693	1877	2084	2128	2206
Оптовая и розничная торговля; ремонт автотранспортных средств, мотоциклов, бытовых изделий и предметов личного пользования	2703	3217	4064	4406	4844	5215	5595
Торговля автотранспортными средствами и мотоциклами, их техническое обслуживание и ремонт	210	270	344	381	453	518	556
Оптовая торговля, включая торговлю через агентов, кроме торговли автотранспортными средствами и мотоциклами	1626	1876	2136	2351	2608	2820	3058
Розничная торговля, кроме торговли автотранспортными средствами и мотоциклами; ремонт бытовых изделий и предметов личного пользования	867	1071	1584	1674	1783	1877	1981
Гостиницы и рестораны	139	181	264	302	339	389	415
Транспорт и связь	838	971	1115	1187	1339	1423	1511
в том числе связь	93	113	126	140	146	158	164
Финансовая деятельность	143	165	180	194	218	231	223
Операции с недвижимым имуществом, аренда и предоставление услуг	1869	2220	2614	2963	3591	3952	4301
Управление эксплуатацией жилого фонда	276	342	400	472	819	983	1208
Научные исследования и разработки	77	73	80	76	86	88	92
Государственное управление и обеспечение военной безопасности; социальное страхование	635	692	892	886	885	889	831
Образование	1360	1355	1355	1368	1364	1322	1279
Здравоохранение и предоставление социальных услуг	403	387	393	403	419	437	441
Предоставление прочих коммунальных, социальных и персональных услуг	1366	1426	1469	1470	1477	1497	1485
Предоставление услуг по ведению домашнего хозяйства	-	1	1	1	1	2	2

¹⁾ Включая организации, конкретные виды деятельности которых не установлены.

Распределение юридических лиц по формам собственности

(на 1 января)

	Всего, ед							В % к итогу						
	2005	2006	2007	2008	2009	2010	2011	2005	2006	2007	2008	2009	2010	2011
Всего	12927	14550	16597	17770	19455	20479	21357	100	100	100	100	100	100	100
Государственная	862	821	927	915	891	825	740	7	6	6	5	5	4	3
Муниципальная	2233	2277	2353	2332	2267	2225	2164	17	16	14	13	12	11	10
Собственность общественных объединений	1007	976	950	867	839	818	817	8	7	6	5	4	4	4
Частная	8475	10068	11919	13201	14852	15988	16901	66	69	72	74	76	78	79
Смешанная российская	188	175	160	145	288	304	416	1	1	1	1	1	1	2
Иностранная	40	87	110	135	151	160	163	0	1	1	1	1	1	1
Совместная российская и иностранная	71	99	141	139	131	121	116	1	1	1	1	1	1	1

Распределение юридических лиц по видам экономической деятельности и формам собственности на 1 января 2011 г.

	Число организаций - всего		В том числе по формам собственности ²⁾					
			государственная и муниципальная		частная		смешанная российская	
	ед	в % к итогу	ед	в % к общему количеству	ед	в % к общему количеству	ед	в % к общему количеству
Всего ¹⁾	21357	100	2904	14	16901	79	416	2
Сельское хозяйство, охота и лесное хозяйство	1129	5	63	6	1010	90	10	1
Рыболовство, рыбоводство	21	0	-	-	21	100	-	-
Добыча полезных ископаемых	240	1	-	-	200	83	3	1
Добыча топливно-энергетических полезных ископаемых	185	1	-	-	145	78	3	2
Добыча полезных ископаемых, кроме топливно-энергетических	55	0	-	-	55	100	-	-
Обрабатывающие производства	1450	7	61	4	1332	92	10	1
Производство пищевых продуктов, включая напитки	137	1	10	7	117	85	5	4
Текстильное и швейное производство	64	0	6	9	57	89	-	-
Обработка древесины и производство изделий из дерева, кроме мебели	317	1	1	0	287	91	1	0
Целлюлозно-бумажное производство; издательская и полиграфическая деятельность	242	1	37	15	199	82	1	0
Производство и распределение электроэнергии, газа и воды	158	1	39	25	115	73	3	2
Строительство	2206	10	21	1	2150	98	5	0
Оптовая и розничная торговля; ремонт автотранспортных средств, мотоциклов, бытовых изделий и предметов личного пользования	5595	26	64	1	5417	97	7	0
Торговля автотранспортными средствами и мотоциклами, их техническое обслуживание и ремонт	556	3	5	1	545	98	-	-
Оптовая торговля, включая торговлю через агентов, кроме торговли автотранспортными средствами и мотоциклами	3058	14	6	0	2993	98	3	0
Розничная торговля, кроме торговли автотранспортными средствами и мотоциклами; ремонт бытовых изделий и предметов личного пользования	1981	9	53	3	1879	95	4	0
Гостиницы и рестораны	415	2	12	3	388	93	3	1
Транспорт и связь	1511	7	22	1	1463	97	5	0
в том числе связь	164	1	2	1	160	98	-	-
Финансовая деятельность	223	1	2	1	198	89	5	2
Операции с недвижимым имуществом, аренда и предоставление услуг	4301	20	167	4	3754	87	341	8
Управление эксплуатацией жилого фонда	1208	6	44	4	805	67	307	25
Научные исследования и разработки	92	0	13	14	71	77	7	8
Государственное управление и обеспечение военной безопасности; социальное страхование	831	4	809	97	18	2	-	-
Образование	1279	6	1156	90	101	8	11	1
Здравоохранение и предоставление социальных услуг	441	2	228	52	205	47	-	-
Предоставление прочих коммунальных, социальных и персональных услуг	1485	7	259	17	464	31	13	1

¹⁾ Включая организации, конкретные виды деятельности которых не установлены.

²⁾ Кроме того, у 747 организаций, находящихся в собственности общественных объединений, основным видом деятельности является «Предоставление прочих коммунальных, социальных и персональных услуг», у 68 организаций иностранной и совместной российской и иностранной собственности основной вид деятельности - «Оптовая и розничная торговля; ремонт автотранспортных средств, мотоциклов, бытовых изделий и предметов личного пользования».

Количество юридических лиц по городам и районам

(на 1 января; единиц)

	2005	2006	2007	2008	2009	2010	2011
Республика Коми	12927	14550	16597	17770	19455	20479	21357
Сыктывкар	5170	6020	6976	7917	8859	9565	10075
Воркута	1047	1109	1189	1157	1233	1280	1317
Вуктыл	149	160	182	191	204	187	188
Инта	339	363	404	410	448	465	466
Печора	737	819	919	946	970	971	962
Сосногорск	473	557	608	582	657	685	701
Усинск	783	943	1071	1165	1249	1318	1376
Ухта	1780	2018	2356	2443	2776	2905	3136
районы							
Ижемский	179	190	209	212	215	217	215
Княжпогостский	195	199	215	219	229	250	246
Койгородский	111	111	134	136	143	145	148
Корткеросский	240	238	281	286	289	277	281
Прилузский	250	249	279	273	298	316	326
Сыктывдинский	298	322	338	363	388	400	400
Сысольский	154	179	190	191	201	202	210
Троицко-Печорский	181	199	213	231	245	256	285
Удорский	202	220	284	290	300	292	292
Усть-Вымский	230	241	290	286	282	297	289
Усть-Куломский	241	243	276	290	288	277	275
Усть-Цилемский	168	170	183	182	181	174	169

МАЛОЕ ПРЕДПРИНИМАТЕЛЬСТВО

Сведения о малом предпринимательстве приведены за 2008-2009 гг., данные за 2010 г. будут представлены в сборнике «Статистический ежегодник Республики Коми. 2012» по результатам сплошного статистического наблюдения субъектов малого и среднего предпринимательства.

Число малых предприятий по видам экономической деятельности

(на конец года; единиц)

	Число малых предприятий ¹⁾		В том числе микропредприятий		В % к итогу			
	2008	2009	2008	2009	малые предприятия		микропредприятия	
					2008	2009	2008	2009
Всего	8260	10642	6343	9247	100	100	100	100
Сельское хозяйство, охота и лесное хозяйство	357	535	219	436	4	5	3	5
Сельское хозяйство и предоставление услуг в этой области	88	141	35	96	1	1	1	1
Лесное хозяйство и предоставление услуг в этой области	269	394	184	340	3	4	3	4
Рыболовство, рыбоводство	4	17	-	15	0	0	-	0
Добыча полезных ископаемых	57	92	34	79	1	1	1	1
Добыча топливно-энергетических полезных ископаемых	40	63	21	52	0	1	0	1
Добыча полезных ископаемых, кроме топливно-энергетических	17	29	13	27	0	0	0	0
Обрабатывающие производства	544	696	368	562	7	7	6	6
Производство пищевых продуктов, включая напитки	62	69	29	37	1	1	0	0
Текстильное и швейное производство	27	31	21	23	0	0	0	0
Обработка древесины и производство изделий из дерева, кроме производства мебели	114	148	71	118	1	1	1	1
Целлюлозно-бумажное производство; издательская и полиграфическая деятельность	75	105	62	98	1	1	1	1
Производство резиновых и пластмассовых изделий	21	31	14	25	0	0	0	0
Производство прочих неметаллических минеральных продуктов	34	43	22	38	0	0	0	0
Металлургическое производство и производство готовых металлических изделий	31	45	20	40	0	0	0	0
Производство машин и оборудования	67	72	45	55	1	1	1	1
Прочие производства	67	82	51	67	1	1	1	1
Производство и распределение электроэнергии, газа и воды	30	54	22	45	0	1	0	0
Строительство	1200	1489	810	1211	15	14	13	13
Оптовая и розничная торговля; ремонт автотранспортных средств, мотоциклов, бытовых изделий и предметов личного пользования	3017	3676	2562	3332	37	35	40	36
Торговля автотранспортными средствами и мотоциклами, их техническое обслуживание и ремонт	242	364	204	335	3	3	3	4
Оптовая торговля, включая торговлю через агентов, кроме торговли автотранспортными средствами и мотоциклами	1527	1807	1371	1701	18	17	22	18
Розничная торговля, кроме торговли автотранспортными средствами и мотоциклами; ремонт бытовых изделий и предметов личного пользования	1248	1505	987	1296	15	14	16	14
Гостиницы и рестораны	211	299	152	251	3	3	2	3
Транспорт и связь	575	818	418	712	7	8	7	8
Связь	70	95	59	88	1	1	1	1
Финансовая деятельность	53	95	36	92	1	1	1	1
Операции с недвижимым имуществом, аренда и предоставление услуг	1885	2397	1483	2094	23	23	23	23
Операции с недвижимым имуществом	712	895	654	783	9	8	10	8
Научные исследования и разработки	32	35	26	29	0	0	0	0
Образование	25	32	17	29	0	0	0	0
Здравоохранение и предоставление социальных услуг	107	154	81	135	1	1	1	1
Предоставление прочих коммунальных, социальных и персональных услуг	195	285	141	251	2	3	2	3

¹⁾ Число действующих на конец года малых предприятий с учетом микропредприятий.

Численность работников и оборот малых предприятий по видам экономической деятельности

	Средняя численность работников ¹⁾ , чел				Оборот малых предприятий, млн руб			
	всего		в том числе на микропредприятиях		всего		в том числе микропредприятий	
	2008	2009	2008	2009	2008	2009	2008	2009
Всего	77124	82385	26375	39010	105949	100190	48878	54209
Сельское хозяйство, охота и лесное хозяйство	4794	4576	1491	1548	2078	1782	917	731
Сельское хозяйство и предоставление услуг в этой области	1792	2166	137	393	300	549	28	206
Лесное хозяйство и предоставление услуг в этой области	3002	2410	1354	1155	1778	1233	889	525
Рыболовство, рыбоводство	33	36	-	15	18	38	-	18
Добыча полезных ископаемых	812	592	125	213	8488	801	2670	376
Добыча топливно-энергетических полезных ископаемых	568	472	97	164	8020	686	2302	262
Добыча полезных ископаемых, кроме топливно-энергетических	244	120	28	49	468	115	368	114
Обрабатывающие производства	6562	5935	1572	2101	4344	3232	1189	1002
Производство пищевых продуктов, включая напитки	1273	1262	124	196	1004	730	110	124
Текстильное и швейное производство	297	473	121	161	83	194	25	23
Обработка древесины и производство изделий из дерева, кроме производства мебели	1411	1196	358	511	583	446	137	113
Целлюлозно-бумажное производство; издательская и полиграфическая деятельность	433	468	242	375	208	224	117	185
Производство резиновых и пластмассовых изделий	485	478	93	93	470	340	120	73
Производство прочих неметаллических минеральных продуктов	472	363	80	186	340	256	71	164
Металлургическое производство и производство готовых металлических изделий	414	280	127	156	313	141	80	72
Производство машин и оборудования	829	730	158	180	472	407	167	122
Прочие производства	506	278	155	98	519	157	260	49
Производство и распределение электроэнергии, газа и воды	314	390	58	124	4061	2042	3946	1488
Строительство	15826	12596	4353	4676	15069	10549	4515	3762
Оптовая и розничная торговля; ремонт автотранспортных средств, мотоциклов, бытовых изделий и предметов личного пользования	20266	20909	9773	10929	50122	49345	26320	26384
Торговля автотранспортными средствами и мотоциклами, их техническое обслуживание и ремонт	1445	1399	631	660	6697	2864	2143	254
Оптовая торговля, включая торговлю через агентов, кроме торговли автотранспортными средствами и мотоциклами	6010	4685	3593	2636	25207	21408	16664	12500
Розничная торговля, кроме торговли автотранспортными средствами и мотоциклами; ремонт бытовых изделий и предметов личного пользования	12811	14825	5549	7633	18218	25073	7513	13630
Гостиницы и рестораны	2014	3122	472	1795	1185	1594	349	776
Транспорт и связь	4728	5121	1318	1930	7174	5306	2356	1565
Связь	394	367	165	134	216	318	49	168
Финансовая деятельность	151	222	43	161	25	58	25	58
Операции с недвижимым имуществом, аренда и предоставление услуг	18665	25454	6277	13945	11751	23569	6006	17285
Операции с недвижимым имуществом	5970	7705	2279	3586	3750	6898	1876	4517
Научные исследования и разработки	369	268	160	80	345	297	238	47
Образование	140	199	56	130	31	57	15	35
Здравоохранение и предоставление социальных услуг	1108	1492	454	857	613	863	310	494
Предоставление прочих коммунальных, социальных и персональных услуг	1711	1735	383	580	990	950	261	230

¹⁾ Включая внешних совместителей и работников, выполнявших работы по договорам гражданско-правового характера.

Инвестиции в основной капитал малых предприятий по видам экономической деятельности

	Малые предприятия				В том числе микропредприятия			
	млн руб		в % к итогу		млн руб		в % к итогу	
	2008	2009	2008	2009	2008	2009	2008	2009
Всего	6567,3	2404,9	100	100	4052,6	1476,7	100	100
Сельское хозяйство, охота и лесное хозяйство	394,7	83,5	6	3	...	7,8	...	1
Сельское хозяйство и предоставление услуг в этой области	62,4	68,9	1	3	...	2,5	...	0
Лесное хозяйство и предоставление услуг в этой области	332,3	14,6	5	1	220,9	5,3	6	0
Рыболовство, рыбоводство	13,5	6,2	0	0	-	-	-	-
Добыча полезных ископаемых	983,9	191,7	15	8	-	-	-	-
Добыча топливно-энергетических полезных ископаемых	916,2	177,3	14	7	-	-	-	-
Добыча полезных ископаемых, кроме топливно-энергетических	67,7	14,4	1	1	-	-	-	-
Обрабатывающие производства	28,0	11,6	0	0	7,5	4,9	0	0
Производство пищевых продуктов, включая напитки	8,7	2,7	0	0	3,0	0,6	0	0
Текстильное и швейное производство	2,4	0,0	0	0	-	0,0	-	0
Целлюлозно-бумажное производство; издательская и полиграфическая деятельность	0,7	0,4	0	0	-	0,2	-	0
Производство прочих неметаллических минеральных продуктов	5,4	5,0	0	0	-	2,3	-	0
Производство электрооборудования, электронного и оптического оборудования	0,9	1,6	0	0	-	0,8	-	0
Прочие производства	0,3	1,0	0	0	0,3	1,0	0	0
Производство и распределение электроэнергии, газа и воды	2,3	201,5	0	8	-	-	-	-
Строительство	4142,6	834,4	63	35	3133,0	758,4	77	51
Оптовая и розничная торговля; ремонт автотранспортных средств, мотоциклов, бытовых изделий и предметов личного пользования	146,6	419,4	2	17	28,3	288,0	1	20
Торговля автотранспортными средствами и мотоциклами, их техническое обслуживание и ремонт	23,3	53,5	0	2	1,3	-	0	-
Оптовая торговля, включая торговлю через агентов, кроме торговли автотранспортными средствами и мотоциклами	41,1	36,7	1	2	22,2	18,4	1	1
Розничная торговля, кроме торговли автотранспортными средствами и мотоциклами; ремонт бытовых изделий и предметов личного пользования	82,2	329,3	1	14	4,8	269,6	0	18
Гостиницы и рестораны	2,2	129,1	0	5	0,0	126,1	0	9
Транспорт и связь	159,2	68,4	2	3	15,8	15,8	0	1
Связь	4,8	2,4	0	0	-	-	-	-
Операции с недвижимым имуществом, аренда и предоставление услуг	670,8	418,6	10	17	417,6	275,0	10	19
Операции с недвижимым имуществом	97,7	250,7	1	10	59,3	223,1	2	15
Научные исследования и разработки	167,6	83,3	3	3	-	0,1	-	0
Здравоохранение и предоставление социальных услуг	3,9	1,3	0	0	-	-	-	-
Предоставление прочих коммунальных, социальных и персональных услуг	19,5	38,9	0	2	1,9	0,5	0	0

**Численность индивидуальных предпринимателей,
прошедших государственную регистрацию в налоговых органах,
по видам экономической деятельности ¹⁾**

(на 1 января; человек)

	2008		2009		2010		2011	
	чел	в % к итогу	чел	в % к итогу	чел	в % к итогу	чел	в % к итогу
Всего ²⁾	21813	100	22967	100	23682	100	23963	100
Сельское хозяйство, охота и лесное хозяйство	731	3	777	3	880	4	1014	4
Рыболовство, рыбоводство	63	0	77	0	81	0	75	0
Добыча полезных ископаемых	5	0	6	0	7	0	3	0
Добыча топливно-энергетических полезных ископаемых	4	0	3	0	3	0	2	0
Добыча полезных ископаемых, кроме топливно-энергетических	1	0	3	0	4	0	1	0
Обрабатывающие производства	1122	5	1193	5	1228	5	1301	5
Производство пищевых продуктов, включая напитки	127	1	126	1	120	1	137	1
Текстильное и швейное производство	394	2	394	2	397	2	381	2
Обработка древесины и производство изделий из дерева	142	1	172	1	186	1	213	1
Целлюлозно-бумажное производство; издательская и полиграфическая деятельность	79	0	96	0	91	0	100	0
Производство и распределение электроэнергии, газа и воды	18	0	20	0	5	0	14	0
Строительство	629	3	743	3	853	4	962	4
Оптовая и розничная торговля; ремонт автотранспортных средств, мотоциклов, бытовых изделий и предметов личного пользования	11868	54	11997	52	12009	51	11876	50
Торговля автотранспортными средствами и мотоциклами, их техническое обслуживание и ремонт	716	3	768	3	863	4	891	4
Оптовая торговля, включая торговлю через агентов, кроме торговли автотранспортными средствами и мотоциклами	1159	5	1215	5	1253	5	1258	5
Розничная торговля, кроме торговли автотранспортными средствами и мотоциклами; ремонт бытовых изделий и предметов личного пользования	9993	46	10014	44	9893	42	9727	41
Гостиницы и рестораны	293	1	308	1	310	1	311	1
Транспорт и связь	2838	13	3117	14	3221	14	3219	13
Связь	63	0	58	0	60	0	58	0
Финансовая деятельность	109	1	119	1	135	1	127	1
Операции с недвижимым имуществом, аренда и предоставление услуг	2060	9	2374	10	2615	11	2671	11
Операции с недвижимым имуществом	352	2	398	2	448	2	489	2
Научные исследования и разработки	3	0	4	0	6	0	5	0
Образование	130	1	147	1	153	1	155	1
Здравоохранение и предоставление социальных услуг	220	1	212	1	210	1	207	1
Предоставление прочих коммунальных, социальных и персональных услуг	1671	8	1833	8	1937	8	1998	8

¹⁾ Распределение индивидуальных предпринимателей по видам экономической деятельности осуществляется по виду деятельности, заявленному индивидуальным предпринимателем в качестве основного при государственной регистрации.

²⁾ Включая индивидуальных предпринимателей, конкретные виды деятельности которых не установлены.

ДЕЯТЕЛЬНОСТЬ ОРГАНИЗАЦИЙ С УЧАСТИЕМ ИНОСТРАННОГО КАПИТАЛА

Основные показатели деятельности организаций с участием иностранного капитала ¹⁾

	1995	2000	2005	2006	2007	2008	2009	2010
Число организаций, выпускающих продукцию и оказывающих услуги (на конец года), ед	52	41	89	97	151	87	109	94
Среднесписочная численность работников (без внешних совместителей), чел	4968	9196	20151	17694	18839	16345	15258	25970
Общая сумма уставного капитала, млн руб (1995 г. - млрд руб)	132	2034	9362	14721	12316	5166	8754	10437
Доля зарубежных партнеров в уставном капитале, %	46	44	42	39	45	75	71	74

¹⁾ Начиная с 2003 г. включены организации, имеющие долю взносов иностранных инвесторов в уставном капитале менее 10 %.

Основные показатели деятельности организаций с участием иностранного капитала по видам экономической деятельности

	Число организаций, выпускающих продукцию и оказывающих услуги (на конец года), ед			Среднесписочная численность работников (без внешних совместителей), чел			Оборот организаций, млн руб		
	2005	2009	2010	2005	2009	2010	2005	2009	2010
Всего	89	109	94	20151	15258	25970	81434	53755	71769
Сельское хозяйство, охота и лесное хозяйство	14	10	5	360	199	360	97	112	269
Лесное хозяйство, лесозаготовки и предоставление услуг в этих областях	13	10	5	340	199	360	91	112	269
Добыча полезных ископаемых	15	21	18	3002	4396	7333	9684	19138	19262
Добыча топливно-энергетических полезных ископаемых	13	21	17	2463	4396	7270	9071	19138	19246
Обрабатывающие производства	18	18	16	10094	9516	8252	40395	30485	35352
Производство пищевых продуктов, включая напитки, и табака	1	2	2	141	15	14	48	7	37
Обработка древесины и производство изделий из дерева	10	11	10	3334	3380	3223	3779	6044	7577
Целлюлозно-бумажное производство; издательская и полиграфическая деятельность	2	3	3	5599	5251	4989	14527	22749	25662
Производство, передача и распределение электроэнергии, газа и воды	1	-	1	5816	-	5961	8298	-	12020
Строительство	6	6	4	89	241	148	20	737	732
Оптовая и розничная торговля; ремонт автотранспортных средств, мотоциклов, бытовых изделий и предметов личного пользования	20	25	18	303	194	309	20207	632	770
Гостиницы и рестораны	1	2	2	34	9	8	7	5	8
Транспорт и связь	4	8	3	144	266	2509	200	1123	1225
Финансовая деятельность	-	2	8	-	203	453	-	48	408
Операции с недвижимым имуществом, аренда и предоставление услуг	10	17	19	309	234	637	2524	1475	1726

Кроме того, в 2010 г. на территории республики осуществляли деятельность территориально-обособленные подразделения юридических лиц с участием иностранного капитала, зарегистрированных в других регионах России (61 подразделение). Общий оборот организаций с участием иностранного капитала - юридических лиц, зарегистрированных на территории Республики Коми (за исключением их территориально-обособленных подразделений, осуществлявших деятельность в других регионах РФ) и территориально-обособленных подразделений инорегиональных юридических лиц, осуществлявших деятельность на территории Республики Коми, за 2010 г. составил 104,8 миллиарда рублей.

Число организаций с участием иностранного капитала по основным странам-партнерам

(на конец года; единиц)

	2000	2005	2009	2010		2000	2005	2009	2010		2000	2005	2009	2010
Австрия	6	-	3	3	Исландия	-	4	3	3	Нидерланды	1	3	6	5
Азербайджан	-	4	4	4	Италия	1	3	6	6	Польша	2	3	1	3
Беларусь	3	9	3	4	Иран	-	6	2	1	США	8	3	3	4
Болгария	3	1	1	1	Казахстан	1	1	1	2	Сербия	-	-	1	-
Великобритания	7	3	6	6	Канада	2	1	-	-	Турция	-	3	7	4
Венгрия	1	1	3	2	Кипр	15	23	41	33	Украина	2	13	11	9
Виргинские острова (Британия)	1	2	6	2	Латвия	-	5	4	4	Узбекистан	1	1	1	2
Германия	5	4	4	4	Литва	3	3	4	3	Финляндия	3	4	2	2
Гибралтар	1	1	1	1	Лихтенштейн	1	-	1	-	Франция	1	1	2	2
Греция	-	-	1	1	Люксембург	-	2	1	-	Швеция	1	-	1	1
Грузия	-	4	1	1	Молдова	1	2	1	1	Швейцария	5	1	5	5

Взносы иностранных инвесторов в уставный капитал организаций по странам

	2009		2010	
	млн руб	в % к итогу	млн руб	в % к итогу
Всего	6189,8	100	7739,3	100
в том числе:				
Австрия	33,2	0,5	149,3	1,9
Венгрия	4,5	0,1	4,5	0,1
Виргинские острова (Британские)	128,2	2,1	1,0	0,0
Германия	110,6	1,8	105,6	1,4
Гибралтар	0,01	0,0	80,0	1
Исландия	19,7	0,3	19,7	0,3
Италия	2106,8	34,0	2500,8	32,3
Кипр	1074,3	17,4	1515,8	19,6
Латвия	0,02	0,0	0,04	0,0
Литва	0,03	0,0	0,02	0,0
Люксембург	5,4	0,1	-	-
Нидерланды	2064,0	33,3	2069,3	26,7
Польша	0,09	0,0	1,5	0,0
Великобритания	224,8	3,6	221,6	2,9
США	4,6	0,1	4,7	0,1
Украина	0,6	0,0	0,3	0,0
Финляндия	2,7	0,0	1,5	0,0
Франция	0,09	0,0	0,09	0,0
Швейцария	409,9	6,6	1063,4	13,7
Швеция	0,1	0,0	0,1	0,0
Другие страны	0,2	0,1	0,1	0,0

ПРИВАТИЗАЦИЯ И СТРУКТУРА ФОРМ СОБСТВЕННОСТИ

До 1999 г. процесс приватизации осуществлялся через акционирование предприятий, их продажу и выкуп на аукционах. С 1999 г. проводилась продажа акций государственной и муниципальной собственности, земли и имущества.

Число приватизированных объектов и средства, поступившие от покупателей государственного и муниципального имущества, в 1993-1999 гг.

	1993	1994	1995	1996	1997	1998	1999
Число приватизированных государственных и муниципальных унитарных предприятий, объектов ¹⁾ - всего, ед	319	164	85	38	26	2	15
в том числе по формам собственности ²⁾ :							
федеральная	8	22	12	-	-	-	-
республиканская	120	51	30	10	-	-	-
муниципальная	191	91	43	28	26	2	15
Получено средств от покупателей государственного и муниципального имущества ³⁾ - всего, млрд руб, 1999 г. - млн руб	4,7	15,1	20,4	15,5	57,9	224,1	10,8
в том числе находившегося в собственности ²⁾ :							
федеральной	0,2	4,6	1,0	0,8	0,6	0,2	0,1
республиканской	2,7	8,3	10,7	11,8	52,9	0,7	3,1
муниципальной	1,8	2,2	8,7	2,9	4,4	223,2	7,7
Перечислено денежных средств, полученных от покупателей государственного и муниципального имущества ³⁾ - всего, млрд руб, 1999 г. - млн руб	4,3	15,0	19,9	15,5	57,9	224,0	10,6
из них в:							
федеральный бюджет	1,2	1,6	1,9	2,5	5,1	0,2	0,3
республиканский бюджет	0,8	1,9	2,9	4,6	20,3	0,6	0,4
муниципальные бюджеты	0,6	2,5	7,0	2,4	7,7	221,2	8,5
Фонд федерального имущества и органы по управлению имуществом	1,7	2,7	3,1	2,0	5,6	0,5	1,0
другие организации	-	6,3	4,9	4,1	19,2	1,4	0,3

¹⁾ 1993-1998 гг. - государственные и муниципальные унитарные предприятия, в 1999 г. включены объекты государственной и муниципальной собственности.

²⁾ По состоянию на дату приватизации.

³⁾ Включая средства, поступившие от приватизации государственного и муниципального имущества, осуществленной в предыдущие годы.

Структура приватизированного государственного и муниципального имущества по способам приватизации в 1993-1999 гг.

(в процентах к итогу)

	1993	1994	1995	1996	1997	1998	1999
Приватизированное государственное и муниципальное имущество - всего	100	100	100	100	100	100	100
в том числе посредством:							
акционирования	40	51	38	26	-	-	-
продажи на аукционах	4	2	2	-	15	-	-
продажи на коммерческом конкурсе	33	23	5	-	4	-	-
продажи на инвестиционном конкурсе	2	1	-	-	-	-	-
выкупа арендованного государственного и муниципального имущества	20	19	14	13	-	-	-
продажи имущества ликвидируемых, ликвидированных предприятий и не завершенных строительством объектов	1	4	14	5	12	-	-
продажи недвижимости	-	-	27	56	69	100	100

Число приватизированных объектов, поступление средств от приватизации государственного и муниципального имущества и их распределение

	2000	2001	2002	2003	2004
Число приватизированных имущественных комплексов государственных и муниципальных унитарных предприятий и объектов иного государственного и муниципального имущества (без продажи земли) ¹⁾ - всего, ед	22	40	22	32	47
в том числе по формам собственности ²⁾ :					
федеральная	-	1	-	-	-
республиканская	2	-	1	9	8
муниципальная	20	39	21	23	39
Получено средств от покупателей государственного и муниципального имущества ³⁾ - всего, млн руб	5,6	12,0	33,4	36,7	919,6
в том числе находившегося в собственности ²⁾ :					
федеральной	0,1	0,1	-	-	-
республиканской	3,2	-	4,6	23,1	759,6
муниципальной	2,3	11,9	28,7	13,6	160,0
Перечислено денежных средств, полученных от покупателей государственного и муниципального имущества - всего, млн руб	5,1	11,6	32,7	34,2	919,6
из них в:					
федеральный бюджет	0,0	-	0,3	0,0	-
республиканский бюджет	2,1	0,0	3,1	20,4	759,6
муниципальные бюджеты	2,1	11,2	28,0	13,2	160,0

(окончание)

	2005	2006	2007	2008	2009	2010
Число приватизированных имущественных комплексов государственных и муниципальных унитарных предприятий и объектов иного государственного и муниципального имущества (без продажи земли) ¹⁾ - всего, ед	48	82	91	107	3	5
в том числе по формам собственности ²⁾ :						
федеральная	-	-	-	-	-	-
республиканская	5	12	18	7	-	2
муниципальная	43	70	73	100	3	3
Получено средств от покупателей государственного и муниципального имущества ³⁾ - всего, млн руб	121,1	248,6	304,0	208,7	173,1	358,3
в том числе находившегося в собственности ²⁾ :						
федеральной	-	-	-	-	0,2	0,3
республиканской	11,1	7,9	14,9	0,7	3,5	11,7
муниципальной	110,0	240,7	289,1	208,0	169,4	346,4
Перечислено денежных средств, полученных от покупателей государственного и муниципального имущества - всего, млн руб	121,1	248,5	303,9	208,7	173,1	358,3
из них в:						
федеральный бюджет	-	-	-	-	0,2	0,3
республиканский бюджет	11,0	7,9	14,9	0,7	3,5	11,7
муниципальные бюджеты	110,0	240,5	289,0	208,0	169,4	346,4

¹⁾ С 2009 г. - только приватизированные имущественные комплексы государственных и муниципальных унитарных предприятий.²⁾ По состоянию на дату приватизации.³⁾ Включая средства, поступившие от приватизации государственного и муниципального имущества, осуществленной в предыдущие годы.

Распределение приватизированного государственного и муниципального имущества по способам приватизации в 2000-2002 гг.

(единиц)

	2000	2001	2002
Число приватизированных имущественных комплексов государственных и муниципальных унитарных предприятий и объектов иного государственного и муниципального имущества (без продажи земли) - всего	22	40	22
в том числе приватизированных посредством:			
продажи объектов государственного и муниципального имущества (без продажи акций открытых акционерных обществ)	21	40	22
в том числе:			
на аукционе	13	39	19
на коммерческом конкурсе с инвестиционными и (или) социальными условиями	8	1	3
выкупа арендованного государственного и муниципального имущества	1	-	-
Из общего итога продажа недвижимого имущества	21	39	20

Распределение приватизированного государственного и муниципального имущества по способам приватизации в 2003-2008 гг.

(единиц)

	2003	2004	2005	2006	2007	2008
Число приватизированных имущественных комплексов государственных и муниципальных унитарных предприятий и объектов иного государственного и муниципального имущества (без продажи земли) - всего	32	47	48	82	91	107
в том числе:						
имущественных комплексов государственных и муниципальных унитарных предприятий	-	7	3	8	1	5
в том числе приватизированных посредством:						
преобразования унитарных предприятий в открытые акционерные общества	-	5	3	8	1	5
продажи имущественных комплексов государственных и муниципальных унитарных предприятий	-	2	-	-	-	-
объектов иного государственного и муниципального имущества	32	40	45	74	90	102
в том числе приватизированных посредством:						
продажи объектов государственного и муниципального имущества (без продажи акций открытых акционерных обществ)	26	37	44	71	78	76
в том числе:						
на аукционах	24	17	30	42	43	44
посредством публичного предложения	2	7	4	9	26	14
без объявления цены	-	13	10	20	9	18
внесения государственного и муниципального имущества в качестве вклада в уставные капиталы открытых акционерных обществ	1	-	-	2	12	2
иного способа отчуждения в соответствии с законодательством о приватизации	5	3	1	1	-	24

Основные характеристики приватизации имущественных комплексов государственных и муниципальных унитарных предприятий в 2004-2010 гг.

	2004	2005	2006	2007	2008	2009	2010
Число приватизированных имущественных комплексов государственных и муниципальных унитарных предприятий - всего, ед	7	3	8	1	5	3	5
в том числе по формам собственности:							
республиканской	6	2	8	1	2	-	2
муниципальной	1	1	-	-	3	3	3
Балансовая стоимость приватизированных имущественных комплексов государственных и муниципальных унитарных предприятий, млн руб	80,8	156,2	1359,9	3,5	276,2	5,7	131,3
Площадь земельных участков, включенных в состав имущественного комплекса государственного и муниципального унитарного предприятия, тыс м ²	176	348	2023	31	276	2	39
Стоимость земельных участков, включенных в состав имущественного комплекса государственного и муниципального унитарного предприятия, тыс руб	3112	2973	2780	1885	110593	2	28002
Эмиссия акций при создании открытых акционерных обществ, тыс шт	801	1562	1493	3	9072	34	3444
Номинальная стоимость одной акции, руб	100	100	911	1150	30	170	38

Источники средств от приватизации государственного и муниципального имущества в 1995-2002 гг.

(миллионов рублей; 1995 г. - миллиардов рублей)

	1995	2000	2001	2002
Получено средств от покупателей государственного и муниципального имущества ¹⁾ - всего	20,4	5,6	12,0	33,4
из них:				
от продажи акций открытых акционерных обществ	7,8	0,1	-	-
от выкупа арендованного государственного и муниципального имущества	1,1	0,8	-	-
от продажи государственного и муниципального имущества из него недвижимого имущества	...	4,7	12,0	33,4
	7,2	4,7	5,5	16,4

¹⁾ Включая средства, поступившие от приватизации государственного и муниципального имущества, осуществленной в предыдущие годы.

Источники средств, полученных от продажи государственного и муниципального имущества, в 2003-2010 гг.

(миллионов рублей)

	2003	2004	2005	2006	2007	2008	2009	2010
Получено средств от покупателей государственного и муниципального имущества ¹⁾ - всего	36,7	919,6	121,1	248,6	304,0	208,7	173,1	358,3
в том числе:								
от продажи акций открытых акционерных обществ	-	357,3	6,8	47,9	3,0	-	2,8	-
от продажи государственного и муниципального имущества в том числе путем:	36,7	562,3	114,2	200,7	301,0	208,7	168,6	239,8
продажи имущественных комплексов государственных и муниципальных унитарных предприятий	-	0,5	-	-	-	-	-	-
продажи зданий, строений и сооружений, объектов, строительство которых не завершено	1,0	61,9	87,9	178,5	297,8	128,8	61,5	52,1
выкупа земельных участков собственниками объектов недвижимости	6,3	346,0	10,7	1,9	1,9	4,6	20,6	28,7
продажи акций закрытых акционерных обществ, долей государственного и муниципального участия в обществах с ограниченной ответственностью, вкладов в товариществах на вере	-	-	8,6	-	-	-	-	8,4
продажи арендованного государственного и муниципального имущества	1,0	1,4	-	-	-	56,7	8,7	4,7
продажи иного имущества	28,4	152,4	7,1	20,4	1,3	18,6	77,8	145,8
прочие поступления	-	-	-	-	-	-	1,6	118,5

¹⁾ Включая средства, поступившие от приватизации государственного и муниципального имущества, осуществленной в предыдущие годы.

Распределение средств, полученных от приватизации государственного и муниципального имущества, по городам и районам ¹⁾

(тысяч рублей)

	2003	2004	2005	2006	2007	2008	2009	2010
Республика Коми	36677	919595	121089	248621	304007	208749	173052	358326
Сыктывкар	23058	762936	41248	146153	231015	44868	103074	133260
Воркута	-	-	-	-	-	6670	-	18205
Вуктыл	-	351	55	-	-	-	2490	-
Инта	354	-	-	-	379	4312	-	-
Печора	974	553	3464	5404	22400	27347	7936	8497
Сосногорск	750	-	-	-	-	10083	31624	32548
Усинск	289	147663	64220	82893	-	8968	-	327
Ухта	7500	855	7509	9643	44990	94063	15399	152526
районы								
Ижемский	-	255	65	-	62	2092	338	544
Княжпогостский	72	-	-	-	-	265	-	-
Койгородский	-	-	93	167	282	10	-	748
Корткеросский	-	-	-	342	1345	631	196	2060
Прилузский	324	42	60	21	116	515	2202	2057
Сыктывдинский	1341	3950	-	-	1791	2101	-	3522
Сысольский	471	953	82	165	150	680	-	-
Троицко-Печорский	-	-	9	38	-	869	289	210
Удорский	-	1156	1157	1001	664	243	7580	50
Усть-Вымский	1544	881	2541	1876	244	594	1636	933
Усть-Куломский	-	-	85	918	326	686	288	2639
Усть-Цилемский	-	-	501	-	243	3752	-	200

¹⁾ Включая средства, поступившие от приватизации государственного и муниципального имущества, осуществленной в предыдущие годы.

Приватизация жилищного фонда

	1995	2000	2005	2006	2007	2008	2009	2010	Всего с начала приватизации по состоянию на 1 января 2011
Число приватизированных жилых помещений, тыс	19,5	10,0	14,4	13,2	7,0	5,4	10,4	6,0	264,4
Их общая площадь, тыс м ²	878,8	472,9	717,5	642,0	316,0	242,4	494,6	277,9	12765,4
Удельный вес приватизированных жилых помещений в общем числе жилых помещений, подлежащих приватизации, %	6,4	4,2	8,8	9,1	5,4	4,2	9,5	5,9	73,3

МЕТОДОЛОГИЧЕСКИЕ ПОЯСНЕНИЯ

Государственная собственность - это имущество, принадлежащее на праве собственности Российской Федерации (федеральная собственность), и имущество, принадлежащее на праве собственности субъектам Российской Федерации - республикам, краям, областям, городам федерального значения, автономной области, автономным округам (собственность субъектов Российской Федерации).

Земля и другие природные ресурсы, не находящиеся в собственности граждан, юридических лиц либо муниципальных образований, являются государственной собственностью.

Муниципальная собственность - это имущество, принадлежащее на праве собственности городским и сельским поселениям, а также другим муниципальным образованиям.

Частной собственностью является имущество, принадлежащее на праве собственности гражданам и юридическим лицам, за исключением отдельных видов имущества, которое в соответствии с законом не может принадлежать гражданам или юридическим лицам.

Граждане и юридические лица являются собственниками имущества, переданного им в качестве вкладов (взносов) их учредителями (участниками, членами), а также имущества, приобретенного ими по иным основаниям.

Собственностью общественных и религиозных организаций (объединений) является имущество, принадлежащее на праве собственности общественным и религиозным организациям (объединениям).

К малым предприятиям (юридическим лицам) (в соответствии с Федеральным законом от 24 июля 2007 г. № 209-ФЗ «О развитии малого и среднего предпринимательства в Российской Федерации», ст. 4) относятся внесенные в единый государственный реестр юридических лиц потребительские кооперативы и коммерческие организации (за исключением государственных и муниципальных унитарных предприятий), соответствующие следующим условиям:

1) суммарная доля участия Российской Федерации, субъектов Российской Федерации, муниципальных образований, иностранных юридических лиц, иностранных граждан, общественных и религиозных организаций (объединений), благотворительных и иных фондов в уставном (складочном) капитале (паевом фонде) указанных юридических лиц не должна превышать 25 % (за исключением активов акционерных инвестиционных фондов и закрытых паевых инвестиционных фондов), доля участия, принадлежащая одному или нескольким юридическим лицам, не являющимся субъектами малого и среднего предпринимательства, не должна превышать 25 %;

2) средняя численность работников за предшествующий календарный год не должна превышать 100 человек, среди малых предприятий выделяются микропредприятия с численностью работников до 15 человек.

3) выручка от реализации товаров (работ, услуг) без учета НДС за предшествующий календарный год не должна превышать 400 миллионов, среди малых выделяются микропредприятия с выручкой до 60 миллионов рублей (Постановление Правительства РФ от 22 июля 2008 г. №556). Данные за 2008 г. представлены без учета критерия по предельным значениям выручки.

Средняя численность работников малого предприятия за календарный год определяется с учетом всех его работников, в том числе работников, работающих по гражданско-правовым договорам или по совместительству с учетом реально отработанного времени, работников представительств, филиалов и других обособленных подразделений малого предприятия.

Органы государственной статистики осуществляют отнесение предприятий к субъектам малого и среднего предпринимательства только для организации федеральных статистических наблюдений на основании имеющейся в органах государственной статистики информации, используя критерии, установленные Федеральным законом от 24 июля 2007 г. № 209-ФЗ «О развитии малого и среднего предпринимательства в Российской Федерации».

Порядок осуществления выборочных обследований малых предприятий установлен Постановлением Правительства Российской Федерации от 16 февраля 2008 г. №79 «О порядке проведения выборочных статистических наблюдений за деятельностью субъектов малого и среднего предпринимательства».

Индивидуальный предприниматель - гражданин (физическое лицо), занимающееся предпринимательской деятельностью без образования юридического лица, с момента его государственной регистрации в соответствии со ст. 23 Гражданского Кодекса Российской Федерации, введенного в действие с 1 января 1995 года.

Организации с участием иностранного капитала. В соответствии с Федеральным законом от 9 июля 1999 г. №160-ФЗ «Об иностранных инвестициях в Российской Федерации» коммерческая организация получает статус коммерческой организации с иностранными инвестициями (с участием иностранного капитала) со дня вхождения в состав ее участников иностранного инвестора.

Приватизация государственного и муниципального имущества - возмездное отчуждение находящегося в собственности Российской Федерации, субъектов Российской Федерации или муниципальных образований имущества (объектов приватизации) в собственность физических и юридических лиц.

Унитарное предприятие - коммерческая организация, не наделенная правом собственности на закрепленное за ней собственником имущество. Имущество государственного или муниципального унитарного предприятия находится соответственно в государственной или муниципальной собственности и принадлежит такому предприятию на праве хозяйственного ведения или оперативного управления.

Имущественный комплекс унитарного предприятия - все виды имущества, предназначенные для деятельности предприятия, включая земельные участки, здания, строения, сооружения, оборудование, инвентарь, сырье, продукцию, права требования, дол-

ги, а также права на обозначения, индивидуализирующие предприятие, его продукцию, работы и услуги (коммерческое обозначение, товарные знаки, знаки обслуживания), и другие исключительные права.

Коммерческий конкурс - одна из форм проведения торгов при приватизации. Продажей по коммерческому конкурсу считается приобретение физическими и юридическими лицами в частную собственность объектов приватизации в случаях, когда от покупателей требуется выполнение определенных условий по отношению к объекту приватизации. Победителем конкурса становится участник, предложения которого полностью отвечают условиям конкурса и наилучшим образом соответствуют критерию выявления победителя, т.е. предложивший максимальную цену.

Конкурс - продажа государственного или муниципального имущества в случае, если в отношении указанного имущества его покупателю необходимо выполнить определенные условия. Право приобретения государственного или муниципального имущества принадлежит тому покупателю, который предложил в ходе конкурса наиболее высокую цену за указанное имущество, при условии выполнения покупателем условий конкурса.

Аукцион - продажа государственного и муниципального имущества в случае, если покупатели не должны выполнить какие-либо условия в отношении такого имущества. Право его приобретения принадлежит покупателю, предложившему в ходе торгов наиболее высокую цену за такое имущество.

Продажа государственного или муниципального имущества посредством публичного предложения осуществляется в случае, если аукцион по продаже указанного имущества был признан несостоявшимся. При данном способе продажи идет последовательное снижение начальной цены имущества (цены первоначального предложения), установленной при продаже на несостоявшемся аукционе.

Продажа государственного или муниципального имущества без объявления цены осуществляется, если его продажа посредством публичного предложения не состоялась.

Открытое акционерное общество - коммерческая организация, уставный капитал которой разделен на определенное число акций, удостоверяющих обязательственные права участников общества (акционеров) по отношению к обществу. Акционеры не отвечают по обязательствам общества и несут риск убытков, связанных с его деятельностью, в пределах стоимости принадлежащих им акций. Акционеры вправе отчуждать принадлежащие им акции без согласия других акционеров и общества. Открытое акционерное общество вправе проводить открытую подписку на выпускаемые им акции и осуществлять их свободную продажу. Число акционеров открытого общества не ограничено.

Акция - эмиссионная ценная бумага, закрепляющая права ее владельца (акционера) на получение части прибыли акционерного общества в виде дивидендов, на участие в управлении акционерным обществом и на часть имущества, остающегося после его ликвидации. Акция является именной ценной бумагой.

Эмиссия акций - выпуск в обращение определенного числа акций с указанием номинальной стоимости, категории (типа) акций, образующих уставный капитал акционерного общества либо его части в сторону увеличения.

**ДОБЫЧА ПОЛЕЗНЫХ
ИСКОПАЕМЫХ,
ОБРАБАТЫВАЮЩИЕ
ПРОИЗВОДСТВА,
ПРОИЗВОДСТВО
И РАСПРЕДЕЛЕНИЕ
ЭЛЕКТРОЭНЕРГИИ,
ГАЗА И ВОДЫ**

**ОБЩЕЭКОНОМИЧЕСКИЕ
ПОКАЗАТЕЛИ**

**МАТЕРИАЛЬНО-
ТЕХНИЧЕСКАЯ БАЗА**

**ГЕОЛОГО-РАЗВЕДОЧНЫЕ
РАБОТЫ**

**ДОБЫЧА ПОЛЕЗНЫХ
ИСКОПАЕМЫХ**

**ОБРАБАТЫВАЮЩИЕ
ПРОИЗВОДСТВА**

**ПРОИЗВОДСТВО
И РАСПРЕДЕЛЕНИЕ
ЭЛЕКТРОЭНЕРГИИ,
ГАЗА И ВОДЫ**

13

ОБЩЕЭКОНОМИЧЕСКИЕ ПОКАЗАТЕЛИ		ОБРАБАТЫВАЮЩИЕ ПРОИЗВОДСТВА	
Основные показатели работы добывающих, обрабатывающих производств, производства и распределения электроэнергии, газа и воды	244	Основные показатели работы организаций по виду деятельности «Обрабатывающие производства»	256
Индекс промышленного производства и индексы производства по отдельным видам экономической деятельности	245	ПРОИЗВОДСТВО ПИЩЕВЫХ ПРОДУКТОВ, ВКЛЮЧАЯ НАПИТКИ	
Структура объема отгруженной продукции (работ, услуг) по видам экономической деятельности по формам собственности	246	Основные показатели работы организаций по виду деятельности «Производство пищевых продуктов, включая напитки»	256
Уровень использования среднегодовой производственной мощности организаций по выпуску отдельных видов продукции добывающих и обрабатывающих производств	250	Производство основных видов пищевых продуктов, включая напитки	257
Уровень использования среднегодовой производственной мощности организаций по выпуску отдельных видов продукции добывающих и обрабатывающих производств в 2010 г.	250	Производство основных видов пищевых продуктов, включая напитки, в 2010 г.	257
Удельный расход электроэнергии на производство отдельных видов продукции	251	ТЕКСТИЛЬНОЕ И ШВЕЙНОЕ ПРОИЗВОДСТВО	
МАТЕРИАЛЬНО-ТЕХНИЧЕСКАЯ БАЗА		Основные показатели работы организаций по виду деятельности «Текстильное и швейное производство»	258
Основные фонды организаций по видам экономической деятельности	251	Выпуск отдельных видов продукции текстильного и швейного производства	258
ГЕОЛОГО-РАЗВЕДОЧНЫЕ РАБОТЫ		Выпуск отдельных видов продукции текстильного и швейного производства в 2010 г.	259
Распределение объема геолого-разведочных работ по источникам финансирования	252	ПРОИЗВОДСТВО КОЖИ, ИЗДЕЛИЙ ИЗ КОЖИ И ПРОИЗВОДСТВО ОБУВИ	
Распределение объема геолого-разведочных работ по видам полезных ископаемых	252	Основные показатели работы организаций по виду деятельности «Производство кожи, изделий из кожи и производство обуви»	259
Глубокое разведочное бурение на нефть и газ	252	Производство обуви и изделий из кожи	259
ДОБЫЧА ПОЛЕЗНЫХ ИСКОПАЕМЫХ		Производство обуви и изделий из кожи в 2010 г.	259
Основные показатели работы организаций по виду деятельности «Добыча полезных ископаемых»	253	ОБРАБОТКА ДРЕВЕСИНЫ И ПРОИЗВОДСТВО ИЗДЕЛИЙ ИЗ ДЕРЕВА, КРОМЕ ПРОИЗВОДСТВА МЕБЕЛИ	
Производство первичных энергоресурсов по видам	253	Основные показатели работы организаций по виду деятельности «Обработка древесины и производство изделий из дерева, кроме производства мебели»	260
Отдельные технико-экономические показатели добывающих производств	254	Производство пиломатериалов	260
Добыча угля	254	Производство клееной фанеры	260
Добыча и переработка угля	254	Обработка древесины и производство изделий из дерева	260
Добыча нефти, включая газовый конденсат	255	Обработка древесины и производство изделий из дерева в 2010 г.	261
Добыча нефти, включая газовый конденсат	255	Производство изделий из древесины в расчете на 1 000 кубических метров вывезенной древесины	261
Добыча природного газа	255	ЦЕЛЛЮЛОЗНО-БУМАЖНОЕ ПРОИЗВОДСТВО; ИЗДАТЕЛЬСКАЯ И ПОЛИГРАФИЧЕСКАЯ ДЕЯТЕЛЬНОСТЬ	
Переработка газа	255	Основные показатели работы организаций по виду деятельности «Целлюлозно-бумажное производство; издательская и полиграфическая деятельность»	261
Добыча и переработка газа в 2010 г.	255	Производство бумаги	262
Добыча бокситов, нерудных строительных материалов и соли	256		
Добыча бокситов, нерудных строительных материалов в 2010 г.	256		

Темпы роста (снижения) выпуска отдельных видов продукции целлюлозно-бумажного производства	262	ПРОИЗВОДСТВО МАШИН И ОБОРУДОВАНИЯ	
Выпуск отдельных видов продукции целлюлозно-бумажного производства, издательской и полиграфической продукции в 2010 г.	262	Основные показатели работы организаций по виду деятельности «Производство машин и оборудования»	266
ПРОИЗВОДСТВО НЕФТЕПРОДУКТОВ		Производство отдельных видов машин и оборудования	266
Производство нефтепродуктов	263	ПРОИЗВОДСТВО ЭЛЕКТРООБОРУДОВАНИЯ, ЭЛЕКТРОННОГО И ОПТИЧЕСКОГО ОБОРУДОВАНИЯ	
Производство нефтепродуктов в 2010 г.	263	Основные показатели работы организаций по виду деятельности «Производство электрооборудования, электронного и оптического оборудования»	267
Глубина переработки нефтяного сырья	263	ПРОЧИЕ ПРОИЗВОДСТВА	
ХИМИЧЕСКОЕ ПРОИЗВОДСТВО		Основные показатели работы организаций по виду деятельности «Прочие производства»	267
Основные показатели работы организаций по виду деятельности «Химическое производство»	264	Выпуск мебели	267
Выпуск отдельных видов продукции химического производства	264	Выпуск мебели в 2010 г.	267
Выпуск отдельных видов продукции химического производства в 2010 г.	264	ПРОИЗВОДСТВО И РАСПРЕДЕЛЕНИЕ ЭЛЕКТРОЭНЕРГИИ, ГАЗА И ВОДЫ	
ПРОИЗВОДСТВО РЕЗИНОВЫХ И ПЛАСТМАССОВЫХ ИЗДЕЛИЙ		Основные показатели работы организаций по виду деятельности «Производство и распределение электроэнергии, газа и воды»	268
Основные показатели работы организаций по виду деятельности «Производство резиновых и пластмассовых изделий»	264	Производство электро- и теплоэнергии	269
Производство отдельных видов резиновых и пластмассовых изделий	264	Электробаланс	269
Производство отдельных видов резиновых и пластмассовых изделий в 2010 г.	264	Потребление электроэнергии населением и организациями по видам экономической деятельности	269
ПРОИЗВОДСТВО ПРОЧИХ НЕМЕТАЛЛИЧЕСКИХ МИНЕРАЛЬНЫХ ПРОДУКТОВ		Потребление электроэнергии населением и организациями по видам экономической деятельности в 2010 г. (2005 г.)	270
Основные показатели работы организаций по виду деятельности «Производство прочих неметаллических минеральных продуктов»	265	Мощность электростанций и производство электроэнергии	270
Производство отдельных видов неметаллических минеральных продуктов	265	Технико-экономические показатели работы электростанций общего пользования	270
Производство отдельных видов неметаллических минеральных продуктов в 2010 г.	266	Методологические пояснения	271

В разделе приводятся данные, характеризующие работу добывающих, обрабатывающих производств и производства и распределения электроэнергии, газа и воды в целом и по видам экономической деятельности. Публикуется информация о структуре объема отгруженных товаров собственного производства по видам экономической деятельности, производстве важнейших видов продукции, уровне использования среднегодовой производственной мощности организаций по выпуску отдельных видов продукции добывающих и обрабатывающих производств, о геолого-разведочных работах. Приводится ряд отдельных показателей финансово-хозяйственной деятельности организаций по видам экономической деятельности.

Более подробно информация по тематике раздела представлена в сборнике «Промышленное производство в Республике Коми. 2011».

ОБЩЕЭКОНОМИЧЕСКИЕ ПОКАЗАТЕЛИ

Основные показатели работы добывающих, обрабатывающих производств, производства и распределения электроэнергии, газа и воды

	2005	2006	2007	2008	2009	2010
Число производств ¹⁾ :						
добыча полезных ископаемых	137	154	192	168	219	208
обрабатывающие производства	993	1124	1279	1122	1268	1422
производство и распределение электроэнергии, газа и воды	361	455	472	381	347	340
Объем отгруженных товаров собственного производства, выполненных работ и услуг собственными силами по видам деятельности, млн руб:						
добыча полезных ископаемых	78788	95499	91248	125954	127254	165527
обрабатывающие производства	70478	82225	86494	88213	87279	99782
производство и распределение электроэнергии, газа и воды ²⁾	16074	23098	20576	24316	30123	34008
Индекс промышленного производства, в % к предыдущему году	104,1	105,0	106,3	102,9	98,3	100,4
Индекс производства, в % к предыдущему году:						
добыча полезных ископаемых	105,5	105,0	103,1	106,7	98,3	100,5
обрабатывающие производства	105,8	105,4	119,4	92,0	97,9	101,0
производство и распределение электроэнергии, газа и воды	96,4	104,1	100,2	102,9	99,4	98,6
Среднегодовая численность занятых ³⁾ - всего, тыс чел	98,8	98,3	97,9	95,3	90,9	95,2
в том числе:						
добыча полезных ископаемых	34,0	32,5	32,2	30,7	29,5	32,8
обрабатывающие производства	41,4	42,6	43,1	42,4	39,4	38,2
производство и распределение электроэнергии, газа и воды	23,4	23,3	22,7	22,3	22,0	24,2
Сальдированный финансовый результат (прибыль минус убыток) организаций ⁴⁾ - всего, млн руб	13800	19794	24685	11993	39626	53770
в том числе:						
добыча полезных ископаемых	10052	14065	13481	-1059	25459	39441
обрабатывающие производства	3861	5831	11397	13230	14386	13527
производство и распределение электроэнергии, газа и воды	-113	-102	-193	-178	-218	803
Уровень рентабельности проданных товаров, продукции (работ, услуг) организаций ⁴⁾ - всего, %	17,5	15,5	16,3	11,4	22,9	25,7
в том числе:						
добыча полезных ископаемых	26,0	23,2	18,0	8,8	31,6	33,3
обрабатывающие производства	10,9	11,8	19,6	22,0	16,4	19,4
производство и распределение электроэнергии, газа и воды	-1,6	-3,1	-1,3	-3,2	0,9	5,3

¹⁾ Здесь и далее данные приведены с учетом территориально-обособленных подразделений.

²⁾ 2007-2010 гг. - без учета стоимости проданных электроэнергии, газа и теплоэнергии, приобретенных для перепродажи.

³⁾ Данные рассчитаны на основе сведений, полученных из различных источников информации, с учетом занятых в организациях без официального оформления и помогающих членов семей, работающих в организациях (с регистрацией или без регистрации деятельности).

⁴⁾ По данным бухгалтерской отчетности организаций (без субъектов малого предпринимательства) соответствующего вида деятельности, знак (-) означает убыток и уровень убыточности соответственно.

**Индекс промышленного производства и индексы производства
по отдельным видам экономической деятельности**

(в процентах к предыдущему году)

	1995	2000	2005	2006	2007	2008	2009	2010
Индекс промышленного производства	90,2	105,3	104,1	105,0	106,3	102,9	98,3	100,4
Добыча полезных ископаемых	89,2	102,5	105,5	105,0	103,1	106,7	98,3	100,5
Добыча топливно-энергетических по- лезных ископаемых	89,2	102,5	105,2	104,7	103,2	107,0	98,4	100,1
Добыча каменного угля и торфа	99,0	95,9	88,2	108,3	91,5	100,1	91,7	115,7
Добыча сырой нефти и природного газа, предоставление услуг в этих областях	85,9	106,4	110,8	103,8	105,8	108,3	99,6	97,5
Добыча полезных ископаемых, кроме топливно-энергетических	87,6	105,9	126,7	117,1	94,7	85,6	89,8	129,4
Добыча металлических руд	110,3	154,9	136,8	118,2	80,2	101,0	100,3	100,1
Добыча прочих полезных ископаемых	78,0	102,7	92,5	113,5	115,1	70,6	75,1	155,5
Обрабатывающие производства	91,2	117,0	105,8	105,4	119,4	92,0	97,9	101,0
Производство пищевых продуктов, включая напитки	75,8	103,2	99,2	105,7	107,7	100,7	106,0	102,8
Текстильное и швейное производство	85,5	135,1	105,8	100,0	105,6	110,0	87,3	109,5
Текстильное производство	113,4	125,5	108,3	91,9	106,4	116,7	91,6	112,6
Производство одежды, выделка и крашение меха	67,4	189,5	94,2	141,9	104,2	98,5	78,2	106,3
Производство кожи, изделий из кожи и производство обуви	79,6	162,2	73,9	121,0	109,8	100,7	73,8	106,7
Обработка древесины и производство изделий из дерева, кроме производства мебели	79,1	113,7	108,1	105,5	159,8	78,8	64,9	103,5
Целлюлозно-бумажное производство; издательская и полиграфическая деятельность	105,7	111,1	103,4	103,4	107,5	96,9	102,1	103,3
Производство целлюлозы, древесной массы, бумаги, картона и изделий из них	106,2	111,3	103,1	103,1	105,6	98,8	104,2	103,6
Издательская и полиграфическая деятельность	79,7	97,9	122,3	119,9	122,3	83,5	84,9	92,4
Производство нефтепродуктов	96,8	151,3	120,3	107,7	115,1	93,7	110,1	98,5
Химическое производство	66,7	2,9р	93,7	108,0	143,4	106,7	95,3	105,4
Производство прочих неметаллических минеральных продуктов	89,5	128,0	95,0	122,7	107,6	95,6	65,5	78,6
Производство машин и оборудования	79,9	87,8	77,2	110,1	85,8	72,1	72,3	130,1
Производство электрооборудования, электронного и оптического оборудования	75,3	121,9	69,3	93,3	132,8	95,3	67,2	115,6
Прочие производства	102,7	100,4	120,8	165,0	139,5	114,1	120,6	91,6
Производство и распределение электроэнергии, газа и воды	91,6	98,6	96,4	104,1	100,2	102,9	99,4	98,6

**Структура объема отгруженной продукции (работ, услуг)
по видам экономической деятельности по формам собственности**

(в фактически действовавших ценах; в процентах к итогу)

	Объем отгруженной продукции - всего	В том числе по формам собственности				
		государственная	муниципальная	частная ¹⁾	смешанная российская без иностранного участия	совместная российская и иностранная ²⁾
Добыча полезных ископаемых						
2005	100	0,1	-	73,7	20,6	5,6
2006	100	0,1	-	69,9	16,8	13,1
2007	100	0,2	0,0	74,8	3,6	21,4
2008	100	0,1	-	80,9	1,0	17,9
2009	100	0,0	-	77,4	3,6	19,0
2010	100	0,0	-	84,2	0,9	15,0
Добыча топливно-энергетических полезных ископаемых						
2005	100	0,0	-	74,3	20,8	4,8
2006	100	0,0	-	70,6	17,1	12,3
2007	100	0,1	0,0	75,4	3,6	20,9
2008	100	0,0	-	81,6	1,0	17,4
2009	100	0,0	-	77,9	3,6	18,4
2010	100	0,0	-	84,0	0,9	15,1
Добыча каменного угля и торфа						
2005	100	0,0	-	0,1	98,0	1,9
2006	100	-	-	2,9	95,3	1,7
2007	100	0,0	-	89,3	7,9	2,7
2008	100	0,0	-	79,8	6,6	13,6
2009	100	0,0	-	77,1	7,5	15,4
2010	100	0,0	-	84,8	4,8	10,4
Добыча сырой нефти и природного газа, предоставление услуг в этих областях						
2005	100	0,1	-	91,8	2,6	5,5
2006	100	0,0	-	83,0	2,7	14,3
2007	100	0,1	0,0	73,0	2,9	24,1
2008	100	0,0	-	81,9	-	18,1
2009	100	0,0	-	78,0	3,1	18,9
2010	100	0,0	-	83,8	0,0	16,1
Добыча полезных ископаемых, кроме топливно-энергетических						
2005	100	7,4	-	16,8	-	75,8
2006	100	8,8	-	21,6	-	69,6
2007	100	11,1	-	29,1	0,1	59,7
2008	100	8,0	-	33,8	-	58,2
2009	100	0,4	-	26,9	-	72,7
2010	100	0,2	-	99,8	-	-
Добыча металлических руд						
2005	100	-	-	-	-	100
2006	100	-	-	1,0	-	99,0
2007	100	-	-	-	0,1	99,9
2008	100	-	-	-	-	100
2009	100	-	-	-	-	100
2010	100	-	-	100	-	-
Добыча прочих полезных ископаемых						
2005	100	29,9	-	67,4	-	2,6
2006	100	29,2	-	69,9	-	0,9
2007	100	26,6	-	69,8	-	3,7
2008	100	19,0	-	81,0	-	-
2009	100	1,5	-	98,5	-	-
2010	100	0,4	-	99,6	-	-

(продолжение)

	Объем отгруженной продукции - всего	В том числе по формам собственности				
		госу- дарст- вен- ная	муни- ци- паль- ная	част- ная ¹⁾	смешанная российская без иностранного участия	совместная российская и иностранная ²⁾
Обрабатывающие производства						
2005	100	1,9	0,5	41,7	0,5	55,4
2006	100	2,0	0,4	42,8	0,4	54,4
2007	100	2,4	0,4	56,3	0,4	40,5
2008	100	0,7	0,4	70,1	0,4	28,3
2009	100	0,9	0,5	68,4	0,2	30,0
2010	100	0,6	0,4	68,0	0,2	30,8
Производство пищевых продуктов, включая напитки						
2005	100	36,9	9,2	47,5	5,3	1,2
2006	100	39,4	8,0	47,9	4,2	0,5
2007	100	41,2	6,9	48,0	3,8	0,2
2008	100	3,7	6,5	86,2	3,0	0,6
2009	100	5,5	6,1	84,9	3,0	0,5
2010	100	2,3	5,6	88,9	2,7	0,5
Текстильное и швейное производство						
2005	100	1,1	0,5	98,4	-	-
2006	100	1,5	0,5	98,0	-	-
2007	100	0,9	0,3	98,8	-	-
2008	100	1,4	0,1	98,5	-	-
2009	100	1,8	0,1	98,1	-	-
2010	100	1,2	0,1	98,7	-	-
Текстильное производство						
2005	100	0,8	0,0	99,2	-	-
2006	100	1,0	0,0	99,0	-	-
2007	100	0,4	0,0	99,6	-	-
2008	100	0,6	0,0	99,3	-	-
2009	100	0,9	0,0	99,0	-	-
2010	100	0,4	0,0	99,5	-	-
Производство одежды, выделка и крашение меха						
2005	100	3,0	4,0	93,0	-	-
2006	100	4,4	3,5	92,1	-	-
2007	100	3,8	2,1	94,1	-	-
2008	100	6,2	0,8	93,0	-	-
2009	100	5,3	0,4	94,3	-	-
2010	100	6,2	0,5	93,4	-	-
Производство кожи, изделий из кожи и производство обуви						
2005	100	16,6	2,8	80,5	0,0	-
2006	100	21,5	4,1	74,4	-	-
2007	100	18,5	2,9	78,7	-	-
2008	100	26,9	1,4	71,7	-	-
2009	100	29,8	0,8	69,4	-	-
2010	100	26,2	-	73,8	-	-
Обработка древесины и производство изделий из дерева, кроме производства мебели						
2005	100	2,7	0,0	13,3	0,2	83,7
2006	100	2,3	0,0	18,3	-	79,4
2007	100	2,6	0,0	14,3	-	83,1
2008	100	2,1	0,0	38,7	-	59,1
2009	100	2,7	0,0	28,6	-	68,6
2010	100	2,1	0,0	27,6	-	70,2
Целлюлозно-бумажное производство; издательская и полиграфическая деятельность						
2005	100	0,1	0,2	1,8	0,1	97,8
2006	100	0,2	0,4	2,2	0,2	97,0
2007	100	0,1	0,4	2,6	0,2	96,6
2008	100	0,2	0,4	1,7	-	97,7
2009	100	0,2	0,3	1,7	-	97,8
2010	100	0,2	0,3	1,8	-	97,7

ДОБЫЧА ПОЛЕЗНЫХ ИСКОПАЕМЫХ, ОБРАБАТЫВАЮЩИЕ ПРОИЗВОДСТВА, ПРОИЗВОДСТВО И РАСПРЕДЕЛЕНИЕ
ЭЛЕКТРОЭНЕРГИИ, ГАЗА И ВОДЫ

(продолжение)

	Объем отгруженной продукции - всего	В том числе по формам собственности				
		госу- дарст- вен- ная	муни- ци- паль- ная	част- ная ¹⁾	смешанная российская без иностранного участия	совместная российская и иностранная ²⁾
Производство целлюлозы, древесной массы, бумаги, картона и изделий из них						
2005	100	-	-	0,6	-	99,4
2006	100	-	-	0,8	-	99,2
2007	100	-	-	1,1	-	98,9
2008	100	-	-	0,0	-	100
2009	100	-	-	0,0	-	100
2010	100	-	-	0,0	-	100
Издательская и полиграфическая деятельность						
2005	100	3,5	15,8	75,8	5,0	-
2006	100	11,0	16,6	64,7	7,7	-
2007	100	5,6	18,6	67,5	8,2	-
2008	100	10,2	15,8	74,1	-	-
2009	100	9,6	14,8	75,6	-	-
2010	100	8,7	13,4	77,8	-	-
Производство нефтепродуктов						
2005	100	-	-	100	-	-
2006	100	-	-	100	-	-
2007	100	-	-	100	-	-
2008	100	-	-	100	-	-
2009	100	-	-	100	-	-
2010	100	-	-	100	-	-
Химическое производство						
2005	100	-	-	99,3	0,7	0,0
2006	100	-	0,0	98,7	1,0	0,2
2007	100	-	-	99,3	0,6	0,1
2008	100	-	-	98,6	1,1	0,2
2009	100	-	-	62,0	2,7	35,3
2010	100	-	-	69,2	1,5	29,3
Производство резиновых и пластмассовых изделий						
2005	100	-	0,4	99,6	-	-
2006	100	-	0,4	99,6	-	-
2007	100	-	-	100	-	-
2008	100	-	-	100	-	-
2009	100	-	-	100	-	-
2010	100	-	-	100	-	-
Производство прочих неметаллических минеральных продуктов						
2005	100	0,1	1,0	84,1	8,0	6,7
2006	100	1,0	-	83,8	8,2	7,0
2007	100	0,4	-	88,2	7,2	4,1
2008	100	0,0	0,1	88,1	7,6	4,2
2009	100	0,0	0,7	91,2	-	8,1
2010	100	0,0	0,1	89,2	-	10,7
Производство машин и оборудования						
2005	100	0,8	1,8	85,2	8,8	3,5
2006	100	1,3	0,3	87,6	9,0	1,8
2007	100	0,7	0,1	94,1	0,5	4,4
2008	100	0,2	0,4	97,6	0,7	0,6
2009	100	0,1	0,5	96,8	0,8	0,2
2010	100	0,1	0,5	96,4	0,9	0,7
Производство электрооборудования, электронного и оптического оборудования						
2005	100	13,7	5,0	80,7	-	0,6
2006	100	12,2	2,8	84,6	-	0,4
2007	100	10,7	2,2	86,8	-	0,3
2008	100	10,3	1,1	87,5	-	1,2
2009	100	9,1	0,6	89,8	-	0,5
2010	100	11,3	1,1	85,7	-	1,9
Прочие производства						
2005	100	0,6	0,1	98,8	-	0,2
2006	100	0,3	0,0	99,0	-	0,4
2007	100	0,1	0,0	93,3	-	6,3
2008	100	0,9	-	99,0	-	-
2009	100	0,6	-	99,3	-	-
2010	100	0,3	-	99,6	-	-

(окончание)

	Объем отгруженной продукции - всего	В том числе по формам собственности				
		госу- дарст- вен- ная	муни- ци- паль- ная	част- ная ¹⁾	смешанная российская без иностранного участия	совместная российская и иностранная ²⁾
Производство и распределение электроэнергии, газа и воды						
2005	100	0,3	28,6	8,8	1,3	61,0
2006	100	1,7	19,2	41,9	1,0	36,1
2007	100	0,6	20,7	55,3	0,7	22,7
2008	100	2,0	11,5	81,9	1,0	3,6
2009	100	2,4	8,9	73,4	12,4	3,0
2010	100	0,8	6,2	38,2	36,1	18,7
Производство, передача и распределение электроэнергии, газа, пара и горячей воды						
2005	100	0,3	22,7	9,6	1,4	66,0
2006	100	1,8	15,0	43,5	1,1	38,7
2007	100	0,6	15,2	58,7	0,8	24,8
2008	100	2,0	4,9	88,3	0,9	3,9
2009	100	2,5	4,6	76,7	13,1	3,1
2010	100	0,9	3,3	38,5	37,3	20,1
Производство, передача и распределение электроэнергии						
2005	100	0,0	0,5	8,5	0,0	90,9
2006	100	0,5	0,3	39,1	0,0	60,1
2007	100	0,4	0,2	56,1	0,0	43,3
2008	100	0,3	0,0	94,7	0,5	4,4
2009	100	1,0	0,0	74,2	21,2	3,5
2010	100	1,2	0,0	23,7	39,3	35,8
Производство и распределение газообразного топлива						
2005	100	-	1,5	98,5	-	-
2006	100	-	-	100	-	-
2007	100	-	-	100	-	-
2008	100	-	-	100	-	-
2009	100	-	-	100	-	-
2010	100	-	-	100	-	-
Производство, передача и распределение пара и горячей воды (тепловой энергии)						
2005	100	0,7	58,9	4,9	3,6	31,8
2006	100	3,9	37,7	44,0	2,6	11,8
2007	100	0,8	34,7	59,6	1,7	3,2
2008	100	4,8	12,9	77,3	1,6	3,4
2009	100	4,5	11,3	79,3	2,2	2,7
2010	100	0,5	7,3	53,8	36,3	2,1
Сбор, очистка и распределение воды						
2005	100	0,3	85,3	1,8	0,4	12,2
2006	100	0,9	77,1	20,8	0,7	0,4
2007	100	0,2	79,0	20,2	0,6	0,1
2008	100	1,7	89,0	7,9	1,4	-
2009	100	2,3	78,7	18,5	0,6	-
2010	100	0,0	44,2	35,3	20,5	-

¹⁾ Включая собственность потребительской кооперации.

²⁾ Включая иностранную собственность.

Уровень использования среднегодовой производственной мощности организаций по выпуску отдельных видов продукции добывающих и обрабатывающих производств ¹⁾

(в процентах)

	1985	1990	1995	2000	2003	2004	2005	2006	2007	2008	2009
Каменный уголь	...	93,4	83,7	83,1	66,9	84,4	82,1	86,9	79,3	86,7	84,2
Переработка газа	...	94,4	78,0	75,2	72,1	73,0	68,0	71,5	72,9	72,0	69,3
Соль поваренная	...	52,6	40,0	100	-	-	-	-	-	-	-
Мясо (в парном весе)	66,6	60,2	27,0	23,4	50,5	69,0	78,0	93,4	92,2	92,4	90,8
Колбасные изделия	100	100	78,9	34,0	60,0	72,7	75,3	86,9	86,1	81,5	85,3
Цельномолочная продукция (в пересчете на молоко)	97,5	86,9	30,4	13,2	10,4	10,3	11,6	8,9	22,8	20,5	19,4
Масло животное	35,8	27,4	16,1	15,1	17,1	14,8	13,4	23,2	21,3	12,3	21,7
Комбикорма	...	100	6,0	29,7	21,2	100	100	100	100	99,96	100
Хлеб и хлебобулочные изделия	...	69,7	50,8	44,0	43,8	40,9	39,5	38,4	38,5	38,7	43,6
Кондитерские изделия	...	75,5	24,5	37,8	39,7	31,5	20,4	37,6	39,7	38,9	42,8
Водка и ликеро-водочные изделия	...	90,3	14,0	36,4	34,2	27,0	21,7	25,1	45,9	49,5	48,4
Нетканые материалы	95,3	95,4	36,1	77,0	71,8	68,1	72,3	59,6	58,0	65,4	60,2
Пиломатериалы	87,7	84,6	39,1	52,7	62,0	66,2	70,8	79,2	85,8	71,7	79,7
Фанера клееная	100	65,2	29,1	86,9	99,9	99,4	99,9	96,4	96,1	96,7	77,0
Древесностружечные плиты	87,9	82,4	40,7	92,2	99,7	97,9	87,9	97,5	99,96	96,4	88,7
Древесноволокнистые плиты	95,2	95,9	59,0	70,9	90,8	100	98,6	100	100	98,6	61,2
Целлюлоза (по варке)	98,7	99,4	79,7	100	90,9	98,2	97,9	99,1	98,9	98,1	96,5
Бумага	91,7	95,8	73,1	99,6	99,7	99,6	99,8	100	99,99	99,1	94,9
Первичная переработка нефти	...	92,0	73,5	59,1	99,4	77,6	87,6	88,8	100	94,8	100
Кирпич	86,1	83,2	37,4	30,2	23,0	31,6	...	-	-	100	28,9
Цемент	99,7	100	56,1	41,8	33,6	14,0	-	-	-	47,1	27,2
Конструкции и изделия сборные железобетонные	90,3	84,8	26,2	16,4	28,9	26,6	42,1	44,4	47,0	45,1	33,3

¹⁾ Без субъектов малого предпринимательства.

Уровень использования среднегодовой производственной мощности организаций по выпуску отдельных видов продукции добывающих и обрабатывающих производств в 2010 г. ¹⁾

(в процентах)

	2010
Каменный уголь	91,1
Мясо и субпродукты пищевые убойных животных	83,5
Мясо и субпродукты пищевые домашней птицы	94,9
Изделия колбасные	83,3
Цельномолочная продукция (в пересчете на молоко)	28,2
Масло сливочное и пасты масляные	19,8
Комбикорма и добавки белково-витаминные	100
Хлеб и хлебобулочные изделия	46,7
Кондитерские изделия	53,6
Нетканые материалы	76,8
Лесоматериалы, продольно распиленные или расколотые, разделенные на слои или лущеные, толщиной более 6 мм; шпалы железнодорожные или трамвайные деревянные, непропитанные	80,1
Фанера клееная, состоящая только из листов древесины	92,9
Плиты древесностружечные и аналогичные плиты из древесины и других одревесневших материалов	97,4
Плиты древесноволокнистые из древесины или других одревесневших материалов	62,3
Целлюлоза древесная и целлюлоза из прочих волокнистых материалов	92,9
Бумага	99,6
Нефть, поступившая на переработку	80,6
Кирпич керамический неогнеупорный строительный	27,8
Портландцемент, цемент глиноземистый, цемент шлаковый и аналогичные цементы гидравлические	11,4
Конструкции и детали сборные железобетонные	29,5

¹⁾ Без субъектов малого предпринимательства.

Удельный расход электроэнергии на производство отдельных видов продукции ¹⁾

(тысяч киловатт-часов на тонну)

	1995	2000	2005	2006	2007	2008	2009	2010
Добыча угля, тыс т	42,2	38,7	44,0	41,2	45,5	41,4	44,2	39,9
Добыча нефти, включая газовый конденсат ²⁾ , тыс т	87,7	97,3	85,0	89,6	82,5	78,8	78,4	81,2
Добыча газа, млн м ³	3,6	5,8	4,4	4,9
Хлеб и хлебобулочные изделия	0,20	0,26	0,38	0,36	0,48	0,38	0,40	0,40
Целлюлоза	0,7	0,9	0,8	0,8	1,1	1,1	1,1	1,2
Бумага	0,8	0,8	0,9	0,9	0,6	0,6	0,6	0,6
Картон	0,7	0,8	0,7	0,7	0,7	0,6	0,6	0,6

¹⁾ Без субъектов малого предпринимательства.

²⁾ До 2005 г. - с учетом деятельности организаций Республики Коми, осуществлявших добычу на территории Архангельской области.

МАТЕРИАЛЬНО-ТЕХНИЧЕСКАЯ БАЗА

Основные фонды организаций по видам экономической деятельности ¹⁾

(на конец года; по полной учетной стоимости)

	Наличие основных фондов, млн руб						Степень износа основных фондов, %					
	2005	2006	2007	2008	2009	2010	2005	2006	2007	2008	2009	2010
Добыча полезных ископаемых	54048	61245	102787	147512	173262	182666	39,8	32,2	45,7	46,1	46,8	56,4 ⁶⁾
Добыча топливно-энергетических полезных ископаемых	53269	60150	101719	146359	172066	181146	40,1	32,3	45,9	46,2	46,8	56,4
Добыча каменного угля	13635	17770	18311	20227	20453	17598 ⁴⁾	47,5	39,8	40,3	44,4	48,4	50,6
Добыча сырой нефти и природного газа; предоставление услуг в этих областях	39633	42380	83408 ²⁾	126132 ³⁾	151612	163861 ⁴⁾	37,5	29,2	47,1	46,4	46,6	57,0
Добыча полезных ископаемых, кроме топливно-энергетических	779	1095	1067	1154	1196	1207	18,0	21,7	29,0	36,7	44,2	49,5
Обрабатывающие производства	22444	24891	34451	28706	33628	55221	35,1	37,7	38,7	36,9	40,4	39,6
Производство пищевых продуктов, включая напитки	672	787	662	760	666	851	46,3	49,6	51,5	50,6	57,8	52,6
Текстильное и швейное производство	658	635	672	710	731	763	36,1	42,7	47,9	45,9	52,3	56,2
Обработка древесины и производство изделий из дерева, кроме производства мебели	2948	3784	4927	5653	5998	6121	26,0	26,8	31,8	35,5	41,5	41,5
Целлюлозно-бумажное производство; издательская и полиграфическая деятельность	11511	12148	13838	14838	17934	29299	43,7	46,0	45,2	47,2	48,2	33,5
Производство целлюлозы, древесной массы, бумаги, картона и изделий из них	11426	12061	13762	14708	17798	29156 ⁵⁾	43,8	46,1	45,2	47,3	48,3	33,5
Издательская и полиграфическая деятельность	85	88	76	130	136	142	35,1	40,0	38,7	27,1	32,3	37,4
Производство нефтепродуктов	6175	6945	13659 ²⁾	5701 ³⁾	7015	16686 ⁵⁾	21,6	27,4	33,7	9,3	17,2	48,1
Производство прочих неметаллических минеральных продуктов	106	137	163	329	393	327	29,6	30,1	33,4	22,4	35,5	37,9
Производство машин и оборудования	137	155	48	90	208	354	38,1	37,4	34,0	26,5	38,2	52,5
Производство электрооборудования, электронного и оптического оборудования	16	18	37	47	75	83	31,2	43,8	35,3	38,1	34,1	41,6
Прочие производства	90	51	72	85	43	125	34,9	13,0	18,4	30,7	47,4	23,0
Производство и распределение электроэнергии, газа и воды	31393	22790	22347	19404	19880	25298	51,0	39,4	46,9	18,4	20,2	22,4

¹⁾ По коммерческим организациям (без субъектов малого предпринимательства) с соответствующим основным видом экономической деятельности.

²⁾ Увеличение стоимости основных фондов связано с реорганизацией ООО «Севергазпром» и передачей части фондов ООО «Газпром переработка».

³⁾ Увеличение (уменьшение) стоимости основных фондов связано с передачей на баланс ООО «Лукойл-Коми» фондов, ранее взятых в аренду, а также с уточнением видов деятельности структурных подразделений ООО «Газпром переработка».

⁴⁾ Уменьшение (увеличение) стоимости основных фондов - за счет переоценки на 1 января 2010 года.

⁵⁾ Увеличение стоимости основных фондов связано с реализацией крупных инвестиционных проектов.

⁶⁾ Изменение показателя связано с изменением структуры основных фондов в результате переоценки фондов организаций добычи и транспорта.

ГЕОЛОГО-РАЗВЕДОЧНЫЕ РАБОТЫ

Распределение объема геолого-разведочных работ по источникам финансирования (в фактически действовавших ценах; в процентах к итогу)

	1996	2000	2005	2006	2007	2008 ¹⁾	2009 ¹⁾	2010 ¹⁾
Всего	100	100	100	100	100	100	100	100
в том числе за счет:								
федерального бюджета	9,6	5,5	2,7	4,8	4,3	3,7	2,7	1,3
республиканского бюджета	31,9	29,1	0,5	0,2	0,3	1,3	0,1	0,3
отчислений на воспроизводство минерально-сырьевой базы, оставляемых у организаций	25,6	29,4	-	-	-	-	-	-
собственных средств организаций	32,7	10,4	46,1	51,0	38,5	40,3	48,7	47,8
отечественных и зарубежных инвестиций	0,1	25,7	33,8	37,7	44,1	48,9	46,9	50,0
кредитов	-	-	17,0	6,4	12,8	5,7	1,7	0,5

¹⁾ Без микропредприятий.

В 2010 г. объем выполненных за счет всех источников финансирования геолого-разведочных работ на территории республики составил 4,6 миллиарда рублей (в фактически действовавших ценах на 11% меньше, чем в 2009 г.). Сметная стоимость выполненных работ по глубокому разведочному бурению на нефть и газ соответствовала 2,5 миллиарда рублей (на 5% меньше).

Распределение объема геолого-разведочных работ по видам полезных ископаемых (в фактически действовавших ценах; в процентах к итогу)

	1995	2000	2005	2006	2007	2008 ¹⁾	2009 ¹⁾	2010 ¹⁾
Всего	100	100	100	100	100	100	100	100
из них по важнейшим видам полезных ископаемых:								
нефть, газ и конденсат	61,2	67,4	91,6	93,0	89,3	91,5	94,1	92,3
уголь	14,4	4,3	1,9	0,6	1,2	0,9	0,2	0,4
цветные и редкие металлы	0,2	0,1	-	0,7	2,4	1,2	-	-
благородные металлы	2,6	4,6	0,4	0,1	0,4	0,6	0,3	0,0
черные металлы	0,9	0,5	0,0	0,3	0,6	1,1	1,2	0,5
алмазы	1,4	0,8	0,6	0,1	0,0	-	-	-
неметаллы	0,6	0,2	0,1	0,2	0,3	0,2	0,1	2,5

¹⁾ Без микропредприятий.



ДОБЫЧА ПОЛЕЗНЫХ ИСКОПАЕМЫХ

Основные показатели работы организаций по виду деятельности «Добыча полезных ископаемых»

	Число производств, ед	Индекс производства, в % к предыдущему году	Объем отгруженных товаров собственного производства, выполненных работ и услуг собственными силами, млн руб	Средне- списочная численность работников организаций, тыс чел	Сальдированный финансовый результат (прибыль минус убыток) ¹⁾ , млн руб	Уровень рентабельности проданных товаров (работ, услуг) ¹⁾ , %	Затраты на один рубль продукции ²⁾ , копеек
Добыча полезных ископаемых							
2005	137	105,5	78788	32,5	10052	26,0	78
2006	154	105,0	95499	30,6	14065	23,2	78
2007	192	103,1	91248	30,6	13481	18,0	85
2008	168	106,7	125954	29,3	-1059	8,8	89
2009	219	98,3	127254	28,3	25459	31,6	77
2010	208	100,5	165527	28,0	39441	33,3	73
Добыча топливно-энергетических полезных ископаемых							
2005	120	105,2	77975	31,4	10107	26,4	78
2006	128	104,7	94227	29,5	14126	23,5	78
2007	155	103,2	90025	29,4	13596	18,2	85
2008	137	107,0	124232	28,1	-969	8,8	89
2009	175	98,4	126026	27,2	25851	31,7	77
2010	169	100,1	164068	27,1	38649	33,4	73
Добыча каменного угля и торфа							
2005	15	88,2	14879	13,6	812	27,5	73
2006	15	108,3	14593	11,9	810	11,5	90
2007	21	91,5	13478	10,9	-1733	-0,2	117
2008	17	100,1	19884	10,4	-1978	13,6	88
2009	23	91,7	15129	10,4	-4162	-6,8	117
2010	18	115,7	31399	9,3	10508	45,7	61
Добыча сырой нефти и природного газа, предоставление услуг в этих областях							
2005	105	110,8	63096	17,9	9294	26,2	79
2006	113	103,8	79634	17,6	13316	26,3	76
2007	134	105,8	76547	18,5	15329	21,5	81
2008	120	108,3	104348	17,7	1009	8,0	90
2009	152	99,6	110897	16,9	30012	39,2	72
2010	151	97,5	132670	17,7	28141	31,0	76
Добыча полезных ископаемых, кроме топливно-энергетических							
2005	17	126,7	813	1,1	-54	4,3	83
2006	26	117,1	1272	1,1	-61	-0,5	78
2007	37	94,7	1223	1,2	-115	-7,8	98
2008	31	85,6	1722	1,3	-90	7,5	96
2009	44	89,8	1228	1,0	-392	12,5	94
2010	39	129,4	1458	0,9	792	10,1	90

¹⁾ По данным годовой бухгалтерской отчетности (без субъектов малого предпринимательства). Знак (-) означает убыток и уровень убыточности соответственно.

²⁾ Без субъектов малого предпринимательства.

Производство первичных энергоресурсов по видам

(миллионов тонн условного топлива)

	1970	1975	1980	1985	1990	1995	2000	2005	2006	2007	2008	2009	2010
Всего	36,1	56,5	74,4	72,3	53,9	31,1	30,4	30,3	31,7	31,8	33,4	32,3	33,3
в том числе:													
уголь	16,4	18,5	22,0	23,0	22,6	16,8	14,1	10,0	10,9	10,1	10,1	9,3	10,7
нефть, включая газовый конденсат	10,9	15,9	29,2	27,8	20,9	9,8	11,7	16,0	16,6	17,6	19,2	19,2	18,6
газ природный и попутный	7,9	21,2	22,4	20,5	9,5	4,1	4,4	4,0	3,9	3,9	3,9	3,7	3,8
дрова ¹⁾	0,9	0,9	0,9	1,0	0,9	0,4	0,2	0,2	0,2	0,2	0,2	0,2	0,1

¹⁾ 2010 г. - древесина топливная.

Отдельные технико-экономические показатели добывающих производств ¹⁾

	2001	2003	2004	2005	2006	2007	2008	2009	2010
Добыча угля									
Удельный вес добычи угля открытым способом в общей добыче угля, %	-	2,5	2,6	1,9	4,2	3,9	4,8	4,6	...
Удельный вес добычи угля из комплексно-механизированных забоев в общей добыче угля, %	100	97,5	97,4	98,1	95,8	94,4	93,7	93,8	...
Добыча нефти ²⁾									
Добыча нефти по способам эксплуатации скважин, в % от общего объема добычи:									
насосный	80,8	75,2	70,5	69,7	74,3	83,7	86,0	88,5	90,6
фонтанный	19,2	24,8	29,5	30,3	20,8	16,2	14,0	11,5	9,4
Среднесуточный дебит одной скважины, т	13,0	15,3	17,2	21,8	22,0	17,2	17,8	17,7	17,6
Эксплуатационный фонд нефтяных скважин (на конец года), шт	3404	3567	3590	3873	3724	3641	3763	3772	3755
Бездействующий фонд скважин (на конец года), шт	1048	1297	1400	1437	1171	1034	966	1008	1062
Удельный вес бездействующего фонда скважин в эксплуатационном фонде, %	30,8	36,4	39,0	37,1	31,4	28,4	25,7	26,7	28,3
Объем бурения на нефть и газ, тыс м:									
эксплуатационного	...	146,5	382,1	249,0	395,9	314,2	307,4	241,5	551,2
разведочного	114,0	35,1	26,9	58,4	40,6	37,6	42,4	20,0	20,2
Средняя глубина законченных эксплуатационным бурением скважин, м	...	2430	2853	2256	2782	2147	2706	2440	2457
Проходка на одно долбление, м	...	139,4	159,2	133,3	164,6	98,4	111,3	134,9	213,5
Добыча природного газа									
Среднесуточный дебит одной скважины, тыс м ³	46,1	41,1	40,5	45,1	48,2	49,4	48,7	49,1	47,3
Эксплуатационный фонд газовых скважин (на конец года), шт	242	246	238	248	228	238	235	232	218
Бездействующий фонд скважин (на конец года), шт	41	38	62	74	59	73	73	70	60
Удельный вес бездействующего фонда скважин в эксплуатационном фонде, %	16,9	15,4	26,1	29,8	25,9	30,7	31,1	30,2	27,5

¹⁾ Без субъектов малого предпринимательства.

²⁾ С учетом добычи нефти организациями Республики Коми на территории Архангельской области; 2007-2010 гг. - без учета добычи нефти ОАО «НК Роснефть» на территории Архангельской области.

Добыча угля

Годы	Тыс т	Годы	Тыс т	Годы	Тыс т
1932	9	1980	28553	2002	12891
1937	120	1985	29795	2003	13504
1940	273	1990	29268	2004	14665
1945	3349	1995	22195	2005	12936
1950	8688	1996	21692	2006	14011
1955	14153	1997	20968	2007	12831
1960	17561	1998	18475	2008	12891
1965	18069	1999	19203	2009	11767
1970	21508	2000	18402	2010	13563
1975	24176	2001	18777		

Добыча и переработка угля

(миллионов тонн)

	1970	1975	1980	1985	1990	1995	2000	2005	2006	2007	2008	2009	2010
Добыча каменного угля	21,5	24,2	28,6	29,8	29,3	22,2	18,4	12,9	14,0	12,8	12,9	11,8	13,6
Переработка угля на обогатительных фабриках	10,9	16,5	15,4	19,1	18,5	19,8	13,3	11,0	10,9	10,2	10,0	9,5	...
Уголь обогащенный													8,9
Выпуск угольного концентрата на обогатительных фабриках	4,8	6,8	6,4	8,1	7,8	6,6	5,7	5,4	5,7	5,0	5,0	5,0	6,3

Добыча нефти, включая газовый конденсат

Годы	Тыс т	Годы	Тыс т	Годы	Тыс т
1932	1,1	1980	20387	2002	9568
1937	50,8	1985	19435	2003	9879
1940	69,8	1990	14645	2004	10263
1945	172	1995	6871	2005	11204
1950	517	1996	7406	2006	11602
1955	555	1997	7851	2007	12320
1960	806	1998	8066	2008	13438
1965	2223	1999	7676	2009	13413
1970	7603	2000	8181	2010	13041
1975	11121	2001	9158		



Добыча природного газа

Годы	Млн м ³	Годы	Млн м ³	Годы	Млн м ³	Годы	Млн м ³
1945	447	1980	19470	1999	3666	2006	3431
1950	1076	1985	17806	2000	3851	2007	3424
1955	1076	1990	8229	2001	3798	2008	3419
1960	1000	1995	3551	2002	3459	2009	3219
1965	829	1996	3533	2003	3509		
1970	6882	1997	3564	2004	3394		
1975	18471	1998	3673	2005	3467		

Переработка газа

	1995	2000	2005	2006	2007	2008	2009
Стабильный газовый конденсат, тыс т	181,7	250,1	277,8	259,8	248,2	204,3	206,4
Газ сухой газоперерабатывающих заводов, млн м ³	1038	1120	2207	2358	2429	2470	2467

Добыча и переработка газа в 2010 г.

	2010	В % к 2009
Газ природный и попутный, млн м ³	3291,1	102,2
Газ сухой отбензиненный, млн м ³	2382,3	96,6
Конденсат газовый стабильный, тыс т	к	96,2

Добыча бокситов, нерудных строительных материалов и соли

	1970	1975	1980	1985	1990	1995	2000	2005	2006	2007	2008	2009
Добыча бокситов, в % к предыдущему году	-	-	-	-	-	-	155	137	118	80	101	100,3
Нерудные строительные материалы, тыс м ³	2913	5746	6202	9445	11126	2368	1625	1286	2474	2911	1875	5777
Щебень, тыс м ³	572	888	1279	1859	3424	737	597	895	892	1090	804	562
Песок строительный, тыс м ³	661	1982	1880	4746	3959	1036	876	146	1435	1584	879	4420
Соль (добыча), тыс т	4,8	7,8	5,4	5,4	4,1	0,9	0,8	-	-	-	-	-

Добыча бокситов, нерудных строительных материалов в 2010 г.

	2010	В % к 2009
Бокситы	к	100,1
Материалы строительные нерудные, тыс м ³	6619,8	114,6
Песок природный, тыс м ³	4904,0	110,9
Гранулы каменные, крошка и порошок; галька, гравий, щебень или камень дробленный, тыс м ³	1715,8	126,5

ОБРАБАТЫВАЮЩИЕ ПРОИЗВОДСТВА

Основные показатели работы организаций по виду деятельности «Обрабатывающие производства»

	2005	2006	2007	2008	2009	2010
Число производств, ед	993	1124	1279	1122	1268	1422
Индекс производства, в % к предыдущему году	105,8	105,4	119,4	92,0	97,9	101,0
Объем отгруженных товаров собственного производства, выполненных работ и услуг собственными силами, млн руб	70478	82225	86494	88213	87279	99782
Среднесписочная численность работников организаций, тыс чел	32,3	31,8	33,2	31,9	28,7	28,8
Сальдированный финансовый результат (прибыль минус убыток) ¹⁾ , млн руб	3861	5831	11397	13230	14386	13527
Уровень рентабельности проданных товаров (работ, услуг) ¹⁾ , %	10,9	11,8	19,6	22,0	16,4	19,4
Затраты на один рубль продукции ²⁾ , копеек	90	89	83	83	86	85

¹⁾ По данным годовой бухгалтерской отчетности (без субъектов малого предпринимательства).

²⁾ Без субъектов малого предпринимательства.

ПРОИЗВОДСТВО ПИЩЕВЫХ ПРОДУКТОВ, ВКЛЮЧАЯ НАПИТКИ

Основные показатели работы организаций по виду деятельности «Производство пищевых продуктов, включая напитки»

	2005	2006	2007	2008	2009	2010
Число производств, ед	285	330	338	266	273	305
Индекс производства, в % к предыдущему году	99,2	105,7	107,7	100,7	106,0	102,8
Объем отгруженных товаров собственного производства, выполненных работ и услуг собственными силами, млн руб	2781	3244	3950	4753	5048	5480
Среднесписочная численность работников организаций, тыс чел	4,2	4,2	4,2	4,1	4,0	4,3
Сальдированный финансовый результат (прибыль минус убыток) ¹⁾ , млн руб	23,7	29,7	156,0	216,1	235,1	228,5
Уровень рентабельности проданных товаров (работ, услуг) ¹⁾ , %	8,5	6,9	10,6	9,5	14,6	12,1
Затраты на один рубль продукции ²⁾ , копеек	111	90	88	90	88	98

¹⁾ По данным годовой бухгалтерской отчетности (без субъектов малого предпринимательства).

²⁾ Без субъектов малого предпринимательства.

Производство основных видов пищевых продуктов, включая напитки

(тысяч тонн)

	1970	1975	1980	1985	1990	1995	2000	2005	2006	2007	2008	2009
Мясо (включая субпродукты I категории)	10,2	14,6	19,1	19,0	22,2	8,1	7,0	9,8	11,9	12,6	13,9	15,5
Колбасные изделия	8,3	11,2	10,1	8,6	11,0	6,3	3,8	7,7	8,8	9,7	9,7	8,7
Мясные полуфабрикаты ¹⁾	3,9	4,9	4,5	3,4	8,7	10,4	11,7	11,3	9,8
Цельномолочная продукция (в пересчете на молоко)	80,3	97,9	112,8	139,9	163,1	41,6	27,9	25,3	24,9	24,1	21,4	20,1
Животное масло	1,6	2,5	2,9	2,7	2,1	1,6	0,8	0,5	0,6	0,5	0,4	0,5
Сыры жирные и брынза, т	276	253	227	297	260	86	109	128	124	126	106	79
Мука	3,1	72,0	73,8	76,1	74,7	13,5	14,7	-	0,2	0,3	0,8	1,5
Комбикорма	-	-	119,9	218,9	229,3	14,4	45,7	40,0	44,4	47,4	55,0	58,8
Хлеб и хлебобулочные изделия	141,3	138,2	137,8	133,1	134,2	92,9	64,0	53,4	53,0	52,5	51,5	49,4
Кондитерские изделия ¹⁾	3,6	3,7	4,2	5,2	12,8	3,7	5,3	4,2	3,5	3,9	3,9	3,7
Макаронные изделия	5,6	5,6	6,1	7,2	8,0	1,4	0,7	0,3	0,4	0,3	0,2	0,2
Майонез	-	-	-	0,1	1,0	0,7	0,7	1,3	1,4	1,4	1,3	1,3
Консервы, тыс усл. банок	205	771	957	1034	1168	68	279	70	310	418	483	к
Водка и ликеро-водочные изделия, в % к предыдущему году	112,2	104,3	97,8	86,0	107,1	72,5	85,0	84,7	115,5	147,9	107,8	97,9
Вино виноградное, тыс дкл	450	1638	...	1432	886	14	-	-	-	-	-	-
Пиво, тыс дкл	1107	1517	1709	3888	3236	1212	1669	514	441	349	277	644
Минеральные воды, тыс дкл	-	-	-	-	...	232	351	1782	2212	2856	3051	2914
Безалкогольные напитки, тыс дкл	1274	1770	1767	1537	2227	594	781	660	621	615	719	601

¹⁾ Без продукции организаций общественного питания.

Производство основных видов пищевых продуктов, включая напитки, в 2010 г.

(тысяч тонн)

	2010	В % к 2009
Мясо и субпродукты пищевые убойных животных	3,1	111,7
Мясо и субпродукты пищевые домашней птицы	13,3	103,0
Изделия колбасные	8,9	99,4
Рыба и продукты рыбные переработанные и консервированные	0,7	81,6
Цельномолочная продукция (в пересчете на молоко)	25,1	123,1
Масло сливочное	0,5	97,8
Сыр и творог	1,4	123,7
Мука	0,5	29,9
Комбикорма	57,7	98,2
Хлеб и хлебобулочные изделия	47,6	95,8
Кондитерские изделия	3,7	94,9
Изделия макаронные без начинки, не подвергнутые тепловой обработке или не приготовленные каким-либо другим способом	0,2	76,2
Майонез	1,2	97,8
Спиртные напитки, тыс дкл	к	111,7
Пиво, кроме отходов пивоварения, тыс дкл	888,3	137,9
Напитки безалкогольные, тыс дкл	763	102,7
Воды минеральные и газированные неподслащенные и неароматизированные, млн дкл	3,3	113,3

ТЕКСТИЛЬНОЕ И ШВЕЙНОЕ ПРОИЗВОДСТВО

Основные показатели работы организаций по виду деятельности «Текстильное и швейное производство»

	2005	2006	2007	2008	2009	2010
Текстильное и швейное производство - всего						
Число производств, ед	74	77	78	68	65	63
Индекс производства, в % к предыдущему году	105,8	100,0	105,6	110,0	87,3	109,5
Объем отгруженных товаров собственного производства, выполненных работ и услуг собственными силами, млн руб	1257	1396	1814	2233	1897	2170
Среднесписочная численность работников организаций, тыс чел	2,0	1,9	1,9	1,7	1,6	1,5
Сальдированный финансовый результат (прибыль минус убыток) ¹⁾ , млн руб	52,5	81,5	137,5	199,0	53,9	137,3
Уровень рентабельности проданных товаров (работ, услуг) ¹⁾ , %	6,5	9,6	10,6	11,3	7,9	9,4
Затраты на один рубль продукции ²⁾ , копеек	94	91	91	91	94	92
Текстильное производство						
Число производств, ед	15	14	14	12	15	19
Индекс производства, в % к предыдущему году	108,3	91,9	106,4	116,7	91,6	112,6
Объем отгруженных товаров собственного производства, выполненных работ и услуг собственными силами, млн руб	1098	1207	1547	1924	1525	1898
Среднесписочная численность работников организаций, тыс чел	1,0	1,0	1,0	1,0	0,8	0,7
Производство одежды, выделка и крашение меха						
Число производств, ед	59	63	64	56	50	44
Индекс производства, в % к предыдущему году	94,2	141,9	104,2	98,5	78,2	106,3
Объем отгруженных товаров собственного производства, выполненных работ и услуг собственными силами, млн руб	159	189	266	309	372	271
Среднесписочная численность работников организаций, тыс чел	1,0	0,9	0,8	0,8	0,8	0,8

¹⁾ По данным годовой бухгалтерской отчетности (без субъектов малого предпринимательства).

²⁾ Без субъектов малого предпринимательства.

Выпуск отдельных видов продукции текстильного и швейного производства

(тысяч штук)

	1970	1975	1980	1985	1990	1995	2000	2005	2006	2007	2008	2009
Нетканые материалы, в % к предыдущему году	-	-	-	109,4	100,1	116,0	125,3	109,0	90,3	107,1	115,7	92,0
Белье постельное	1082	1631	788,0	45	22,7	36,8	65,7	40,4	81,8	65,6
Трикотажные изделия	56	41	95	157	205	55	3,4	17,9	19,2	22,3	26,0	14,6
Костюмы (спецодежда)	4,4	490	874	1358	751,0	55	46,3	60,2	74,7	88,2	97,7	95,7
Халаты из х/б тканей (спецодежда)	27	49	129	6	1,8	1,7	1,8	1,2	4,1	1,7
Куртки	...	261	25	39	88	4	6,2	1,2	5,2	6,8	2,4	2,3
Брюки	603,5	474	429	477	427	6	9,3	4,4	5,2	8,2	3,1	3,8
Платья (включая сарафаны, халаты)	735,1	1070	972	805	952	31	5,0	2,1	2,6	3,2	2,9	2,5
Юбки	19,6	76	64	71	100	4	3,6	3,8	3,5	3,2	3,1	2,2
Блузки	110	71	118	24	4,3	3,3	3,1	3,5	2,9	2,2
Сорочки верхние	374	657	625	446	360	20	16,2	2,0	2,4	2,7	3,0	3,7
Рукавицы, млн пар	6,7	11,0	12,6	0,9	0,5	0,18	0,13	0,15	0,13	0,13
Головные уборы из натурального меха	3,3	1,0	1,0	0,6	0,3	0,3

**Выпуск отдельных видов продукции текстильного
и швейного производства в 2010 г.**

(тысяч штук)

	2010	В % к 2009
Материалы нетканые (кроме ватинов), тыс м ²	к	113,0
Белье постельное	65,4	99,7
Спецодежда	131,4	105,1
Трикотажные изделия	23,6	162,1
Пальто и полупальто	0,4	102,5
Куртки	3,6	87,5
Костюмы	0,9	85,7
Платья, сарафаны женские или для девочек	3,5	132,1
Брюки, бриджи, шорты	1,2	105,9
Юбки и юбки-брюки женские или для девочек	2,2	95,0
Блузки, рубашки и батники женские или для девочек, кроме трикотажных	1,7	76,9
Рукавицы защитные, перчатки и аналогичные изделия, из текстильных материалов, кроме трикотажных, не включенных в другие группировки, тыс пар	119,2	94,3
Головные уборы мужские или для мальчиков меховые	4,5	222
Головные уборы женские или для девочек меховые	0,7	244

ПРОИЗВОДСТВО КОЖИ, ИЗДЕЛИЙ ИЗ КОЖИ И ПРОИЗВОДСТВО ОБУВИ

**Основные показатели работы организаций по виду деятельности
«Производство кожи, изделий из кожи и производство обуви»**

	2005	2006	2007	2008	2009	2010
Число производств, ед	12	11	13	13	15	15
Индекс производства, в % к предыдущему году	73,9	121,0	109,8	100,7	73,8	106,7
Объем отгруженных товаров собственного производства, выполненных работ и услуг собственными силами, млн руб	47,3	61,3	78,3	73,4	86,1	114,8
Среднесписочная численность работников организаций, тыс чел	0,2	0,2	0,2	0,2	0,2	0,2

Производство обуви и изделий из кожи

	1970	1975	1980	1985	1990	1995	2000	2005	2006	2007	2008	2009
Хромовые кожаные изделия, тыс дм ²	4000	2162	3000	3015	1340	1942	703	-	-	-	-	-
Перчатки из натуральной кожи, тыс пар	7	3	1,2	-	-	-	-	-
Сумки, в % к предыдущему году	100,0	-	-	160,0	150,0	66,7
Валяная обувь, тыс пар	54	56	66	71	71	77	113,4	140,1	173,6	179,5	166,2	141,0
Обувь, тыс пар	548	847	988	1240	1278	109	41,5	17,5	16,5	20,4	23,4	12,7

Производство обуви и изделий из кожи в 2010 г.

	2010	В % к 2009
Чемоданы, сумки дамские и аналогичные изделия с лицевой поверхностью из натуральной, композиционной или лаковой кожи, тыс шт	1,0	62,5
Перчатки защитные, рукавицы, варежки, митенки, из натуральной и композиционной кожи, не включенные в другие группировки, тыс пар	0,092	-
Обувь - всего, тыс пар	180,6	119,8
Обувь валяная и фетровая	165,0	117,0

ОБРАБОТКА ДРЕВЕСИНЫ И ПРОИЗВОДСТВО ИЗДЕЛИЙ ИЗ ДЕРЕВА, КРОМЕ ПРОИЗВОДСТВА МЕБЕЛИ

Основные показатели работы организаций по виду деятельности «Обработка древесины и производство изделий из дерева, кроме производства мебели»

	2005	2006	2007	2008	2009	2010
Число производств, ед	186	189	228	201	232	296
Индекс производства, в % к предыдущему году	108,1	105,5	159,8	78,8	64,9	103,5
Объем отгруженных товаров собственного производства, выполненных работ и услуг собственными силами, млн руб	6992	8586	10498	10664	7854	10082
Среднесписочная численность работников организаций, тыс чел	9,4	8,7	9,5	9,3	8,0	7,8
Сальдированный финансовый результат (прибыль минус убыток) ¹⁾ , млн руб	960	869	1105	391	-553	213
Уровень рентабельности проданных товаров (работ, услуг) ¹⁾ , %	12,1	14,5	13,7	9,6	0,6	0,5
Затраты на один рубль продукции ²⁾ , копеек	91	90	88	92	102	102

¹⁾ По данным годовой бухгалтерской отчетности (без субъектов малого предпринимательства). Знак (-) означает убыток.

²⁾ Без субъектов малого предпринимательства.

Производство пиломатериалов

Годы	Тыс м ³	Годы	Тыс м ³	Годы	Тыс м ³	Годы	Тыс м ³
1937	112	1970	2254	1997	707	2004	676
1940	355	1975	2555	1998	621	2005	743
1945	315	1980	2518	1999	676	2006	761
1950	886	1985	2632	2000	762	2007	931
1955	1033	1990	2483	2001	693	2008	783
1960	1452	1995	934	2002	598	2009	755
1965	2038	1996	832	2003	638		

Производство клееной фанеры

Годы	Тыс м ³	Годы	Тыс м ³	Годы	Тыс м ³	Годы	Тыс м ³
1950	18,2	1980	74,5	1998	115,5	2004	276,5
1955	27,5	1985	79,9	1999	157,1	2005	322,0
1960	36,0	1990	107,0	2000	175,1	2006	324,3
1965	55,6	1995	52,5	2001	198,6	2007	326,2
1970	67,8	1996	49,6	2002	221,3	2008	282,1
1975	74,3	1997	73,1	2003	249,2	2009	230,4

Обработка древесины и производство изделий из дерева

	1970	1975	1980	1985	1990	1995	2000	2005	2006	2007	2008	2009
Шпалы, тыс шт	992	899,7	666,6	791,7	740,9	422,0	230,9	91,4	64,8	47,3	41,6	19,5
Технологическая щепа для производства целлюлозы и древесной массы из отходов лесопиления и деревообработки, тыс плотн. м ³	192	314	311	370	1104	196	125	163	164	219	186	174
Технологическая щепа для гидролизного производства и древесных плит, тыс плотн. м ³	8,0	58,4	62,8	122	131	124
Пропсы (рудничная стойка), тыс плотн. м ³	1542	1252	878,6	901,5	663,9	3,2	7,0	-	-	-	-	-
Древесностружечные плиты, тыс усл. м ³	31,4	67,7	228,0	370,3	330,9	167,9	207,5	273,2	379,3	410,6	390,4	279,3
Древесноволокнистые плиты, млн усл. м ²	-	8,7	20,3	33,9	35,3	13,0	20,8	27,6	28,6	28,1	30,2	16,3
Оконные и дверные блоки, тыс м ²	374,4	...	773,1	799,6	863,3	133,7	45,7	22,3	15,0	11,5	7,9	4,0

Обработка древесины и производство изделий из дерева в 2010 г.

	2010	В % к 2009
Лесоматериалы, продольно распиленные или расколотые, разделенные на слои или лущеные, толщиной более 6 мм; шпалы железнодорожные или трамвайные деревянные неопитанные, тыс м ³	681,0	90,1
Щепа технологическая для производства целлюлозы и древесной массы, тыс плотн. м ³	183,8	103,7
Щепа технологическая для прочих производств, тыс плотн. м ³	116,5	92,4
Фанера клееная, состоящая только из листов древесины, тыс м ³	291,5	126,5
Плиты древесностружечные и аналогичные плиты из древесины и других одревесневших материалов, тыс усл. м ³	к	109,9
Плиты древесноволокнистые из древесины или других одревесневших материалов, млн усл. м ²	17,2	105,4
Блоки оконные в сборе (комплектно), тыс м ²	1,0	104,2
Блоки дверные в сборе (комплектно), тыс м ²	1,4	45,8

Производство изделий из древесины в расчете на 1 000 кубических метров вывезенной древесины

	1970	1975	1980	1985	1990	1995	2000	2005	2006	2007	2008	2009	2010 ¹⁾
Пиломатериалы ²⁾ , м ³	106,3	108,3	117,1	114,4	116,9	119,2	114,1	123,5	133,9	149,3	136,2	133,4	118,0
Фанера клееная, м ³	3,2	3,2	3,5	3,5	5,0	6,6	26,2	53,5	57,1	52,3	49,0	40,7	50,5
Древесноволокнистые плиты, усл. м ²	-	370	947	1473	1661	1634	3107	4579	5035	4511	5251	2884	2980
Древесностружечные плиты, усл. м ³	1,5	2,9	10,6	16,1	15,6	21,1	31,1	45,4	66,7	65,9	67,9	49,3	53,2

¹⁾ В расчете на 1 000 кубических метров древесины необработанной.

²⁾ 2010 г. - лесоматериалы, продольно распиленные или расколотые, разделенные на слои или лущеные, толщиной более 6 мм; шпалы железнодорожные или трамвайные деревянные неопитанные.

ЦЕЛЛЮЛОЗНО-БУМАЖНОЕ ПРОИЗВОДСТВО; ИЗДАТЕЛЬСКАЯ И ПОЛИГРАФИЧЕСКАЯ ДЕЯТЕЛЬНОСТЬ

Основные показатели работы организаций по виду деятельности «Целлюлозно-бумажное производство; издательская и полиграфическая деятельность»

	2005	2006	2007	2008	2009	2010
Целлюлозно-бумажное производство; издательская и полиграфическая деятельность - всего						
Число производств, ед	83	103	141	133	164	205
Индекс производства, в % к предыдущему году	103,4	103,4	107,5	96,9	102,1	103,3
Объем отгруженных товаров собственного производства, выполненных работ и услуг собственными силами, млн руб	13877	15588	17895	18833	21050	23940
Среднесписочная численность работников организаций, тыс чел	5,8	5,9	5,9	5,7	5,4	5,4
Сальдированный финансовый результат (прибыль минус убыток) ¹⁾ , млн руб	1813	1383	2366	2011	7529	3546
Уровень рентабельности проданных товаров (работ, услуг) ¹⁾ , %	21,4	23,9	22,0	19,1	21,7	22,5
Затраты на один рубль продукции ²⁾ , копеек	82	81	82	84	84	83
Производство целлюлозы, древесной массы, бумаги, картона и изделий из них						
Число производств, ед	8	4	9	8	7	7
Индекс производства, в % к предыдущему году	103,1	103,1	105,6	98,8	104,2	103,6
Объем отгруженных товаров собственного производства, выполненных работ и услуг собственными силами, млн руб	13658	15247	17484	18400	20580	23381
Среднесписочная численность работников организаций, тыс чел	4,7	4,7	4,8	4,7	4,4	4,3
Сальдированный финансовый результат (прибыль минус убыток) ¹⁾ , млн руб	1804	1363	2343	1987	7513	3531
Уровень рентабельности проданных товаров (работ, услуг) ¹⁾ , %	21,6	24,0	21,9	19,0	21,7	22,6
Затраты на один рубль продукции ²⁾ , копеек	82	80	82	84	84	83
Издательская и полиграфическая деятельность						
Число производств, ед	75	99	132	125	157	198
Индекс производства, в % к предыдущему году	122,3	119,9	122,3	83,5	84,9	92,4
Объем отгруженных товаров собственного производства, выполненных работ и услуг собственными силами, млн руб	219	342	410	433	471	559
Среднесписочная численность работников организаций, тыс чел	1,1	1,2	1,2	1,1	1,0	1,1
Сальдированный финансовый результат (прибыль минус убыток) ¹⁾ , млн руб	9	20	23	24	16	15
Уровень рентабельности проданных товаров (работ, услуг) ¹⁾ , %	5,6	13,6	22,9	26,0	18,8	13,8
Затраты на один рубль продукции ²⁾ , копеек	95	94	89	85	90	89

¹⁾ По данным годовой бухгалтерской отчетности (без субъектов малого предпринимательства).

²⁾ Без субъектов малого предпринимательства.

Производство бумаги

Годы	Тыс т	Годы	Тыс т	Годы	Тыс т	Годы	Тыс т
1969	0,1	1995	381,7	2001	500,0	2007	638,5
1970	32,4	1996	312,5	2002	528,4	2008	635,9
1975	163,5	1997	372,6	2003	525,9	2009	673,5
1980	192,0	1998	412,7	2004	578,5	2010	725,2
1985	351,2	1999	439,0	2005	600,7		
1990	510,3	2000	460,2	2006	610,7		

Темпы роста (снижения) выпуска отдельных видов продукции целлюлозно-бумажного производства

(в процентах к предыдущему году)

	1975	1980	1985	1990	1995	2000	2005	2006	2007	2008	2009
Целлюлоза (по варке)	104,5	106,1	100,4	99,8	105,6	114,1	99,8	101,2	99,8	99,2	103,3
Бумага	111,7	104,1	111,2	101,4	102,6	104,8	103,8	101,7	104,6	99,6	105,9
Картон	77,4	94,8	59,9	143,9	119,9	159,1	102,4	102,9	103,6	97,1	100,1

Выпуск отдельных видов издательской и полиграфической продукции

	1995	2000	2005	2006	2007	2008	2009
Газеты, млн шт усл. тиража	25,0	38,5	67,1	80,4	95,6	78,2	56,2
Книги и брошюры, млн шт листов-оттисков	3,0	2,4	1,2	1,6	2,1	1,7	1,5

Выпуск отдельных видов продукции целлюлозно-бумажного производства, издательской и полиграфической продукции в 2010 г.

	2010	В % к 2009
Целлюлоза древесная и целлюлоза из прочих волокнистых материалов, тыс т	к	98,9
Бумага, тыс т	725,2	107,7
Картон, тыс т	к	82,8
Газеты (экземпляров, тираж условный /в 4-х полосном исчислении формата А2/), млн шт	55,1	98,1
Книги, брошюры, листовки и аналогичные издания, переплетенные печатные (листов-оттисков), млн шт	2,1	136,8

ПРОИЗВОДСТВО НЕФТЕПРОДУКТОВ

Основные показатели работы организаций по виду деятельности «Производство нефтепродуктов»

	2005	2006	2007	2008	2009	2010
Число производств, ед	3	4	6	6	6	6
Индекс производства, в % к предыдущему году	120,3	107,7	115,1	93,7	110,1	98,5
Объем отгруженных товаров собственного производства, выполненных работ и услуг собственными силами, млн руб	21981	25576	36075	43499	44488	51845
Среднесписочная численность работников организаций, тыс чел	1,0	0,9	0,9	0,8	0,8	0,7

Производство нефтепродуктов

(тысяч тонн)

	1970	1975	1980	1985	1990	1995	2000	2005	2006	2007	2008	2009
Первичная переработка нефти	3123	4695	5682	5765	5516	3791	3643	3488	3646	4213	3885	4312
Бензин - всего	788	1300,7	1352,6	941,5	847,6	477,6	475,6	435,3	440,0	541,1	510,2	532,4
в том числе автомобильный	788	1300,7	1352,6	941,5	809	436	357,9	335,0	328,9	377,6	323,3	411,1
Дизельное топливо	705	1177	1283	1358	1353	852	785	933	969	1154	1047	1160
Мазут флотский, в % к предыдущему году	102,1	109,3	102,1	35,7	112,3	-	-	139,2	144,8	97,5	119,3	111,1
Топочный мазут, в % к предыдущему году	106,0	114,3	117,8	94,3	97,5	88,1	152,0	109,8	88,2	117,6	65,4	122,6
Нефтебитум, в % к предыдущему году	90,3	94,1	113,6	435	85,1	122,9	123,8	104,7	106,8	110,1	105,3	15,4
Угледородные сжиженные газы	...	31,4	168,1	129,1	161,5	120,4	134,2	230,4	233,8	203,9	209,8	185,9

Производство нефтепродуктов в 2010 г.

(тысяч тонн)

	2010	В % к 2009
Нефть, поступившая на переработку	4165,5	96,6
Бензин автомобильный	450,9	109,7
Топливо дизельное	1089,2	93,9
Мазут топочный	к	143,4
Пропан и бутан сжиженные	к	94,7
Битумы нефтяные и сланцевые	к	329

Глубина переработки нефтяного сырья

(процентов)

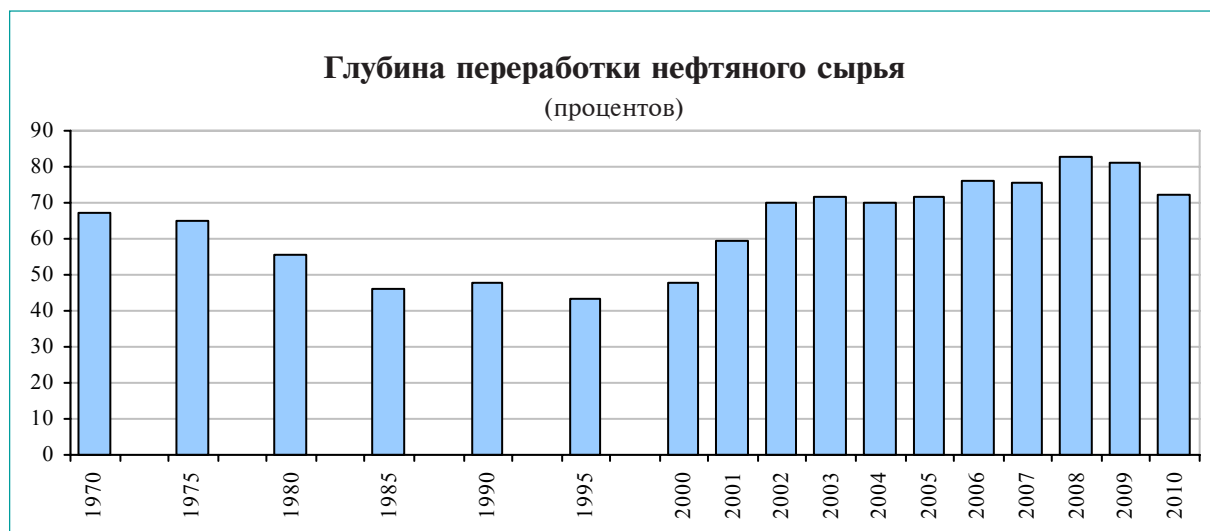

ХИМИЧЕСКОЕ ПРОИЗВОДСТВО

Основные показатели работы организаций по виду деятельности «Химическое производство»

	2005	2006	2007	2008	2009	2010
Число производств, ед	11	16	25	27	27	24
Индекс производства, в % к предыдущему году	93,7	108,0	143,4	106,7	95,3	105,4
Объем отгруженных товаров собственного производства, выполненных работ и услуг собственными силами, млн руб	584	707	813	376	226	204
Среднесписочная численность работников организаций, тыс чел	1,2	1,3	1,5	1,6	1,5	1,5

Выпуск отдельных видов продукции химического производства

	2000	2005	2006	2007	2008	2009
Технический углерод, в % к предыдущему году	108,2	95,8	102,7	102,6	85,9	69,4
Уголь древесный лиственных пород, в % к предыдущему году	67,1	288	212	90,4	146,8	52,2
Синтетические смолы и пластмассы, тыс т	14,3	28,2	31,5	33,9	28,4	16,2
Волокна и нити химические, в % к предыдущему году	-	109,4	189,2	154,4	123,6	95,1

Выпуск отдельных видов продукции химического производства в 2010 г.

(тысяч тонн)

	2010	В % к 2009
Пластмассы в первичных формах	19,6	121,6
Углерод технический (сажи и прочие формы дисперсного углерода, не включенные в другие группировки)	к	149,9
Волокна синтетические	к	102,5
Уголь древесный, т	87	120,8

ПРОИЗВОДСТВО РЕЗИНОВЫХ И ПЛАСТМАССОВЫХ ИЗДЕЛИЙ

Основные показатели работы организаций по виду деятельности «Производство резиновых и пластмассовых изделий»

	2005	2006	2007	2008	2009	2010
Число производств, ед	13	17	23	27	37	32
Индекс производства, в % к предыдущему году	...	145,7	120,3	100,7	60,1	126,7
Объем отгруженных товаров собственного производства, выполненных работ и услуг собственными силами, млн руб	355	417	598	703	495	434
Среднесписочная численность работников организаций, тыс чел	0,3	0,4	0,5	0,7	0,6	0,6

Производство отдельных видов резиновых и пластмассовых изделий

	1995	2000	2005	2006	2007	2008	2009
Изделия неформовые резино-технические (произведенные), т	40	141	-	-	-	-	-
Изделия формовые резино-технические (произведенные), т	441	110	-	-	-	-	-
Стеклопластики и изделия из них, в % к предыдущему году	-	-	133,3	155,6	41,1	43,5	40,0
Металлопластиковые окна, тыс м ²	-	6,9	72,5	96,9	116,3	121,5	63,0
Металлопластиковые двери, тыс м ²	-	2,2	5,3	6,8	9,6	6,6	5,0

Производство отдельных видов резиновых и пластмассовых изделий в 2010 г.

	2010	В % к 2009
Окна и их коробки, подоконники полимерные, тыс м ²	57,9	92,0
Двери и их коробки полимерные, тыс м ²	4,9	97,9

ПРОИЗВОДСТВО ПРОЧИХ НЕМЕТАЛЛИЧЕСКИХ МИНЕРАЛЬНЫХ ПРОДУКТОВ

Основные показатели работы организаций по виду деятельности «Производство прочих неметаллических минеральных продуктов»

	2005	2006	2007	2008	2009	2010
Число производств, ед	59	71	81	76	85	69
Индекс производства, в % к предыдущему году	95,0	122,7	107,6	95,6	65,5	78,6
Объем отгруженных товаров собственного производства, выполненных работ и услуг собственными силами, млн руб	959	1055	1905	2278	1573	1280
Среднесписочная численность работников организаций, тыс чел	1,9	1,8	1,9	2,1	1,7	1,6
Сальдированный финансовый результат (прибыль минус убыток) ¹⁾ , млн руб	3	44	41	110	6	-0,4
Уровень рентабельности проданных товаров (работ, услуг) ¹⁾ , %	1,9	5,5	4,8	11,6	-0,9	-3,0
Затраты на один рубль продукции ²⁾ , копеек	106	100	88	92	97	109

¹⁾ По данным годовой бухгалтерской отчетности (без субъектов малого предпринимательства). Знак (-) означает уровень убыточности.

²⁾ Без субъектов малого предпринимательства.

Производство отдельных видов неметаллических минеральных продуктов

	1970	1975	1980	1985	1990	1995	2000	2005	2006	2007	2008	2009
Клинкер, тыс т	234	328	352	356	361	209	158	-	-	-	-	-
Цемент, в % к предыдущему году	101,6	100,8	100,4	99,7	102,4	106,7	101,0	-	-	423	122,4	57,8
Известь строительная, в % к предыдущему году	100,7	101,3	84,4	180,3	99,4	91,8	-	91,4	102,5	103,7	129,0	13,3
Кирпич, в % к предыдущему году	101,1	98,8	103,6	100,9	109,5	98,7	106,6	123,1	85,1	127,3	67,0	47,0
Конструкции и изделия сборные железобетонные, тыс м ³	396	611	729	855	1111	232	103	109	101	98,2	88,7	64,5
Стеновые панели, в % к предыдущему году	83,5	103,8	107,3	104,2	97,8	45,8	112,5	140,0	63,3	87,1	51,9	42,9
Блоки и камни мелкие стеновые (без блоков из ячеистых бетонов), в % к предыдущему году	204	104,9	102,9	91,9	104,3	54,1	50,0	-	-	-	100,0	100,0
Блоки крупные стеновые (включая бетонные блоки стен подвалов), млн усл. кирпичей	-	-	-	-	-	-	3,0	3,0	4,4	4,7	3,4	1,1
Блоки мелкие стеновые из ячеистого бетона, млн усл. кирпичей	152,1	27,3	0,6	-	11,1	0,7	6,1	0,1
Керамзит, в % к предыдущему году	92,0	100,6	104,6	96,3	92,2	95,4	167,1	68,7	69,6	162,5	53,8	-
Материалы мягкие кровельные и изоляционные, в % к предыдущему году	-	-	-	-	-	-	-	81,9	69,6	96,3	63,6	35,8
Минеральная вата и изделия из нее (в пересчете на условную вату), тыс м ³	30,6	37,5	47,2	48,4	81,8	48,2	25,5	-	-	-	-	-

Производство отдельных видов неметаллических минеральных продуктов в 2010 г.

	2010	В % к 2009
Кирпич керамический неогнеупорный строительный, млн шт усл. кирпича	к	96,4
Портландцемент, цемент глиноземистый, цемент шлаковый и аналогичные цементы гидравлические, тыс т	к	41,8
Известь строительная, тыс т	к	124,1
Блоки и камни стеновые мелкие из бетона, млн усл. кирпичей	к	55,6
Блоки стеновые крупные (включая блоки стен подвалов) из бетона, млн усл. кирпичей	1,6	88,8
Черепица, плитки, плиты и аналогичные изделия из цемента, бетона или искусственного камня, тыс м ²	65,4	118,4
Конструкции и детали сборные железобетонные, тыс м ³	51,4	79,7
Материалы кровельные и гидроизоляционные рулонные из асфальта или аналогичных материалов (нефтяного битума, каменноугольного пека и т.д.), тыс м ²	к	94,6
Шлаковата, вата минеральная силикатная и аналогичные минеральные ваты и их смеси навалом, в листах или рулонах, тыс м ²	к	102,0

ПРОИЗВОДСТВО МАШИН И ОБОРУДОВАНИЯ

Основные показатели работы организаций по виду деятельности «Производство машин и оборудования»

	2005	2006	2007	2008	2009	2010
Число производств, ед	106	112	125	111	116	117
Индекс производства, в % к предыдущему году	77,2	110,1	85,8	72,1	72,3	130,1
Объем отгруженных товаров собственного производства, выполненных работ и услуг собственными силами, млн руб	773	870	1098	919	1030	1018
Среднесписочная численность работников организаций, тыс чел	3,9	3,8	3,6	2,9	2,6	2,5
Сальдированный финансовый результат (прибыль минус убыток) ¹⁾ , млн руб	9	33	-0,3	к	13	7
Уровень рентабельности проданных товаров (работ, услуг) ¹⁾ , %	12,7	13,9	8,0	к	5,3	4,9
Затраты на один рубль продукции ²⁾ , копеек	84	88	93	к	98	86

¹⁾ По данным годовой бухгалтерской отчетности (без субъектов малого предпринимательства). Знак (-) означает убыток.

²⁾ Без субъектов малого предпринимательства.

Производство отдельных видов машин и оборудования

	1970	1975	1980	1985	1990	1995	2000	2005	2006	2007	2008	2009
Оборудование электросварочное, шт	390	240	46	7	-	-	-	-	-
Станки деревообрабатывающие, шт	55	53	-	4	-	-	-	-	-
Установки сучкорезные передвижные, шт	500	900	...	35	71	-	-	-	-	-
Краны на автомобильном ходу, шт	-	-	-	-	-	26	5	-	-	-	-	-
Краны башенные, в % к предыдущему году	144,4	105,0	115,9	153,4	91,6	29,7	-	25,0	200	350	78,6	18,2
Запчасти к тракторам для ремонтно-эксплуатационных нужд, тыс руб (1995 г. - млн руб)	49	224	245	431	127	7	2885	262	97	58	-	-

В 2010 г. организациями республики было произведено машин и оборудования специального назначения и их составных частей на общую сумму 226,4 миллиона рублей (в фактически действовавших ценах), что составляет 76,7 % к 2009 году.

ПРОИЗВОДСТВО ЭЛЕКТРООБОРУДОВАНИЯ, ЭЛЕКТРОННОГО И ОПТИЧЕСКОГО ОБОРУДОВАНИЯ

Основные показатели работы организаций по виду деятельности «Производство электрооборудования, электронного и оптического оборудования»

	2005	2006	2007	2008	2009	2010
Число производств, ед	47	54	63	46	70	75
Индекс производства, в % к предыдущему году	69,3	93,3	132,8	95,3	67,2	115,6
Объем отгруженных товаров собственного производства, выполненных работ и услуг собственными силами, млн руб	211	304	445	421	589	549
Среднесписочная численность работников организаций, тыс чел	0,5	0,4	0,4	0,5	0,5	0,5
Сальдированный финансовый результат (прибыль минус убыток) ¹⁾ , млн руб	4	5	11	14	43	28
Уровень рентабельности проданных товаров (работ, услуг) ¹⁾ , %	12,9	10,3	6,4	12,0	28,7	21,2
Затраты на один рубль продукции ²⁾ , копеек	82	80	94	92	76	80

¹⁾ По данным годовой бухгалтерской отчетности (без субъектов малого предпринимательства).

²⁾ Без субъектов малого предпринимательства.

ПРОЧИЕ ПРОИЗВОДСТВА

Основные показатели работы организаций по виду деятельности «Прочие производства»

	2005	2006	2007	2008	2009	2010
Число производств, ед	61	68	83	82	99	138
Индекс производства, в % к предыдущему году	120,8	165,0	139,5	114,1	120,6	91,6
Объем отгруженных товаров собственного производства, выполненных работ и услуг собственными силами, млн руб	636	1072	1627	2247	2182	1991
Среднесписочная численность работников организаций, тыс чел	0,8	0,9	1,1	1,0	0,7	0,7
Сальдированный финансовый результат (прибыль минус убыток) ¹⁾ , млн руб	15	-0,1	17	-15	78	91
Уровень рентабельности проданных товаров (работ, услуг) ¹⁾ , %	4,5	1,6	3,6	1,1	5,4	6,1
Затраты на один рубль продукции ²⁾ , копеек	97	101	96	99	92	94

¹⁾ По данным годовой бухгалтерской отчетности (без субъектов малого предпринимательства). Знак (-) означает убыток.

²⁾ Без субъектов малого предпринимательства.

Выпуск мебели

(тысяч штук)

	1970	1975	1980	1985	1990	1995	2000	2005	2006	2007	2008	2009
Стол	38,6	78,2	152,8	143,1	183,7	17,9	3,2	2,6	2,1	5,2	3,2	1,9
Стулья и кресла	126,6	138,4	243,3	147,1	132,7	13,6	3,6	0,4	0,4	0,6	1,1	0,3
Табулаты	0,9	295,3	325,6	16,9	2,1	0,8	0,7	0,8	10,2	1,2
Шкафы	21,9	28,3	76,7	50,6	54,3	8,7	1,0	2,0	2,2	4,1	4,4	2,2
Диван-кровать	9,0	16,6	25,0	29,8	37,5	3,3	0,0	0,2	0,2	0,7	0,5	0,1
Кровати деревянные	3,9	12,3	18,1	25,3	30,9	2,4	0,8	0,3	0,4	0,5	0,7	0,8

Выпуск мебели в 2010 г.

(штук)

	2010	В % к 2009
Стулья	117	91,4
Кресла	304	129,9
Диваны, кушетки, софы, тахты	185	99,5
Диван-кровать	79	62,2
Стол	2196	117,5
Шкафы кухонные, для спальни, столовой и гостиной	2473	110,1
Кровати деревянные	330	41,8

Выпуск линолеума на текстильной подоснове в 2010 г. в сравнении с 2009 г. сократился на 8 %.

ПРОИЗВОДСТВО И РАСПРЕДЕЛЕНИЕ ЭЛЕКТРОЭНЕРГИИ, ГАЗА И ВОДЫ

Основные показатели работы организаций по виду деятельности «Производство и распределение электроэнергии, газа и воды»

	Число произ- водств, ед	Объем отгруженных товаров собственного производства, выпол- ненных работ и услуг собственными силами, млн руб	Средне- списочная численность работников организа- ций, тыс чел	Сальдирован- ный финансо- вый результат (прибыль минус убыток) ¹⁾ , млн руб	Уровень рентабельности проданных товаров (работ, услуг) ¹⁾ , %	Затраты на один рубль продук- ции ²⁾ , копеек
Производство и распределение электроэнергии, газа и воды						
2005	361	16074	22,2	-113	-1,6	102
2006	455	23098	21,4	-102	-3,1	87
2007	472	20576	20,2	-193	-1,3	102
2008	381	24316	19,9	-179	-3,2	104
2009	347	30123	20,1	-218	0,9	98
2010	340	34008	19,7	803	5,3	90
Производство, передача и распределение электроэнергии, газа, пара и горячей воды						
2005	281	14569	19,1	-68	-0,4	100
2006	353	21556	18,3	101	-2,1	84
2007	371	18774	17,4	72	-0,8	102
2008	304	22393	17,3	-181	-3,6	105
2009	270	28397	17,5	61	1,5	96
2010	268	31606	17,2	737	5,1	89
Производство, передача и распределение электроэнергии						
2005	79	8638	6,6	-11	4,8	96
2006	119	12202	6,6	107	1,6	98
2007	141	10157	6,6	68	2,0	96
2008	115	13482	6,6	-58	0,3	94
2009	87	16295	7,1	-34	8,0	80
2010	82	16924	6,9	919	13,2	73
Производство и распределение газообразного топлива						
2005	15	393	1,2	69	46,0	75
2006	20	859	1,1	72	28,6	76
2007	24	457	1,0	82	25,0	83
2008	25	494	1,0	125	2,1	88
2009	6	431	1,1	101	1,9	86
2010	7	535	1,2	192	1,8	87
Производство, передача и распределение пара и горячей воды (тепловой энергии)						
2005	187	5538	11,2	-126	-12,3	112
2006	214	8495	10,7	-78	-7,1	71
2007	206	8160	9,7	-78	-6,3	115
2008	164	8417	9,7	-248	-19,1	125
2009	177	11671	9,3	-6	-11,2	112
2010	179	14146	9,2	-373	-3,5	104
Сбор, очистка и распределение воды						
2005	80	1505	3,2	-45	-11,7	118
2006	102	1542	3,1	-203	-12,0	117
2007	101	1802	2,8	-266	-7,3	102
2008	77	1923	2,6	2	0,8	99,9
2009	77	1725	2,6	-279	-5,2	105
2010	72	2402	2,5	65	7,6	93

¹⁾ По данным годовой бухгалтерской отчетности (без субъектов малого предпринимательства). Знак (-) означает убыток и уровень убыточности соответственно.

²⁾ Без субъектов малого предпринимательства.

Производство электро- и теплоэнергии

Электроэнергия				Теплоэнергия			
годы	млн кВт-ч	годы	млн кВт-ч	годы	млн Гкал	годы	млн Гкал
1932	0,9	1997	7761,5	1970	7,5	2005	20,0
1937	21,5	1998	7762,3	1975	13,8	2006	20,6
1940	74,6	1999	7727,0	1980	19,1	2007	19,4
1945	162,0	2000	7888,6	1985	24,2	2008	19,5
1950	426,3	2001	8421,3	1990	27,8	2009	19,5
1955	706,3	2002	8345,5	1995	21,1	2010	19,3
1960	1113,0	2003	8261,7	1996	20,0		
1965	1708,7	2004	8576,5	1997	20,4		
1970	2713,6	2005	8409,4	1998	20,8		
1975	4124,9	2006	8880,0	1999	20,4		
1980	6114,8	2007	9111,0	2000	19,0		
1985	9162,4	2008	9503,9	2001	20,1		
1990	10387,9	2009	9414,7	2002	21,7		
1995	8166,6	2010	9263,0	2003	21,1		
1996	7647,6			2004	21,4		

Электробаланс

(миллионов киловатт-часов)

Годы	Произведено электроэнергии	Получено из-за пределов республики	Потреблено электроэнергии		Отпущено за пределы республики
			всего	в том числе потери в сетях общего пользования	
1970	2713,6	8,4	2722,0	156,5	-
1975	4124,9	26,9	4151,8	258,0	-
1980	6114,8	35,8	6140,5	395,4	10,1
1985	9162,4	26,7	8671,6	547,3	517,5
1990	10387,9	54,2	9984,1	669,8	458,0
1995	8166,6	47,6	7941,0	617,3	273,2
1996	7647,6	51,1	7478,9	639,7	219,8
1997	7761,5	55,1	7599,4	775,6	217,2
1998	7762,3	110,0	7739,4	846,8	132,9
1999	7727,0	71,7	7679,6	882,1	119,1
2000	7888,6	57,6	7797,2	824,6	149,0
2001	8421,3	53,2	8014,7	881,9	459,8
2002	8345,5	60,3	7987,6	980,0	418,2
2003	8261,7	89,5	7963,4	917,5	387,8
2004	8576,5	58,5	8135,0	877,7	500,0
2005	8409,4	63,4	8040,5	872,3	432,3
2006	8880,0	61,6	8465,4	932,0	476,2
2007	9111,0	65,8	8697,8	902,0	479,0
2008	9503,9	57,3	8825,9	957,6	735,3
2009	9414,7	33,9	8770,1	974,5	678,5
2010	9263,0	112,3	8832,3	913,3	543,0

Потребление электроэнергии населением и организациями по видам экономической деятельности

(миллионов киловатт-часов)

	2005	2006	2007	2008	2009	2010
Всего	8040,5	8465,4	8697,8	8825,9	8770,1	8832,3
Сельское хозяйство и лесное хозяйство	104,1	85,8	104,1	87,4	78,8	86,0
Добыча полезных ископаемых	1992,6	2084,1	2162,1	2206,6	2283,0	2283,2
Обрабатывающие производства	2204,4	2303,3	2336,3	2330,8	2274,8	2361,4
Производство и распределение электроэнергии, газа и воды	966,3	1056,3	1063,7	1098,5	1068,7	1121,7
Строительство	114,1	122,3	143,9	155,2	104,1	76,3
Транспорт и связь	484,5	560,7	598,0	614,0	534,0	519,0
Предоставление прочих коммунальных, социальных и персональных услуг	120,5	92,1	91,2	71,4	83,7	67,0
Прочие виды экономической деятельности	516,8	524,8	594,6	552,3	605,0	617,2
Потреблено населением	664,8	703,9	701,9	752,1	763,5	787,2
Потери в сетях общего пользования	872,3	932,0	902,0	957,6	974,5	913,3

Потребление электроэнергии населением и организациями по видам экономической деятельности в 2010 г. (2005 г.)

(в процентах к итогу)



Мощность электростанций и производство электроэнергии

	1970	1975	1980	1985	1990	1995	2000	2005	2006	2007	2008	2009	2010
Все электростанции:													
мощность электростанций (на конец года), млн кВт	0,8	1,2	1,8	2,2	2,4	2,5	2,5	2,5	2,5	2,5	2,5	2,5	2,6
производство электроэнергии, млрд кВт-ч	2,7	4,1	6,1	9,2	10,4	8,2	7,9	8,4	8,9	9,1	9,5	9,4	9,3
в том числе электростанции общего пользования:													
мощность электростанций (на конец года), млн кВт	0,4	0,7	1,2	1,5	1,6	1,8	1,8	1,8	1,8	1,8	1,8	1,8	1,8
производство электроэнергии, млрд кВт-ч	1,8	2,6	4,3	6,9	7,8	6,3	6,1	6,2	6,4	6,5	6,8	6,8	6,6

Технико-экономические показатели работы электростанций общего пользования

	1970	1975	1985	1990	1995	2000	2005	2006	2007	2008	2009	2010
Удельный расход условного топлива:												
на один отпущенный кВт-ч электроэнергии, г	454	391,3	359,5	347,0	350,2	375,6	368,0	367,4	366,9	363,4	363,9	365,5
на одну отпущенную Гкал теплоэнергии, кг	186	180,6	175,7	173,4	173,9	161,6	159,9	158,5	160,6	163,3	157,1	158,0
Расход электроэнергии на собственные производственные нужды:												
на производство электроэнергии, % от общей выработки	6,41	5,49	5,99	6,61	6,29	6,36	6,12	5,94	5,81	5,93
на одну отпущенную Гкал теплоэнергии, кВт-ч	38,9	39,2	41,0	41,2	39,5	37,9	40,6	41,1	39,5	40,4

МЕТОДОЛОГИЧЕСКИЕ ПОЯСНЕНИЯ

Общее **число производств** определяется из числа производств организаций, занимающихся соответствующим видом экономической деятельности. Поскольку одна организация может иметь несколько производств (как в пределах одного укрупненного вида деятельности, так и разных), число производств больше числа действующих организаций.

Объем отгруженных товаров собственного производства, выполненных работ и услуг собственными силами - стоимость отгруженных или отпущенных в порядке продажи, а также прямого обмена (по договору мены) всех товаров собственного производства, работ и услуг, выполненных (оказанных) собственными силами. Объем отгруженных товаров представляет собой стоимость тех товаров, которые произведены данным юридическим лицом и фактически отгружены (переданы) в отчетном периоде на сторону (другим юридическим и физическим лицам), включая товары, сданные по акту заказчику на месте, независимо от того, поступили деньги на счет продавца или нет.

Объем работ и услуг, выполненных собственными силами, представляет стоимость работ и услуг, оказанных (выполненных) организацией другим юридическим и физическим лицам.

Данные приводятся в фактических отпускных ценах без налога на добавленную стоимость, акцизов и других аналогичных обязательных платежей.

Группировки по видам деятельности представляют совокупность соответствующих фактических видов деятельности, осуществляемых организациями, независимо от их основного вида деятельности.

Разработка данного показателя осуществляется с 2005 года.

Индекс производства - относительный показатель, характеризующий изменение масштабов производства в сравниваемых периодах. Различают индивидуальные и сводные индексы производства. Индивидуальные индексы отражают изменение выпуска одного продукта и исчисляются как отношение объемов производства данного вида продукта в натурально-вещественном выражении в сравниваемых периодах. Сводный индекс производства характеризует совокупные изменения всех видов продукции и отражает изменение создаваемой в процессе производства стоимости в результате изменения только физического объема производимой продукции. Для исчисления сводного индекса производства индивидуаль-

ные индексы по конкретным видам продукции поэтапно агрегируются в индексы по видам деятельности, подгруппам, группам, подклассам, классам, подразделам и разделам.

Динамика промышленного производства по видам экономической деятельности «Добыча полезных ископаемых», «Обрабатывающие производства», «Производство и распределение электроэнергии, газа и воды» за 2007-2009 гг. уточнена в связи с осуществлением ретроспективного пересчета индексов производства на основе нового (2008) базисного года, внедрением Общероссийского классификатора продукции по видам экономической деятельности (ОКПД), гармонизированного со Статистической классификацией продукции по видам деятельности в Европейском экономическом сообществе (СРА 2002), а также с учетом внесенных хозяйствующими субъектами изменений в данные о производстве товаров и услуг.

Индекс промышленного производства - агрегированный индекс производства по видам деятельности «Добыча полезных ископаемых», «Обрабатывающие производства», «Производство и распределение электроэнергии, газа и воды».

Производственная мощность - максимально возможный выпуск продукции (за год, сутки, смену) или объем добычи и переработки сырья в номенклатуре и ассортименте. Определяется с учетом полного использования установленного режима работы производственного оборудования и производственных мощностей. Величину мощности по выпуску конкретного вида продукции, факторы ее изменения и уровень использования характеризует баланс производственной мощности. По данным баланса производственной мощности рассчитываются среднегодовая производственная мощность, действовавшая в отчетном периоде, и коэффициент ее использования. **Коэффициент использования производственной мощности** - относительный показатель, характеризующий степень использования производственной мощности по выпуску отдельных видов продукции. Исчисляется как отношение фактического выпуска продукции к среднегодовой производственной мощности, действовавшей в отчетном периоде по выпуску этой продукции.

Производство продукции в натуральном выражении приводится, как правило, по валовому выпуску, то есть включая продукцию, израсходованную на промышленно-производственные нужды данной организации и выработанную из давальческого сырья.

Давальческое сырье - это сырье, принадлежащее заказчику и переданное на промышленную переработку другим организациям для производства из него продукции в соответствии с заключенными договорами.

С января 2010 г. Росстат по согласованию с Минокономразвития России осуществляет сбор и разработку официальной статистической информации по номенклатуре продукции в соответствии с Общероссийским классификатором продукции по видам экономической деятельности ОК 034-2007 (КПЕС 2002) (ОКПД).

Для соизмерения различных видов топлива применяется условно-натуральная единица - **условное топливо**. Пересчет количества топлива данного вида в условное (в тонны условного топлива) производится по средним тепловым эквивалентам: нефть - 1,43, газ - 1,15, воркутинский уголь - 0,822, интинский уголь - 0,649.

Ресурсы нефтяного (попутного) газа - сумма добычи нефтяного (попутного) газа, расхода газа на собственные нужды промыслов, технологических потерь при очистке, осушке и транспортировке, объема сожженного в факелах газа.

Рентабельность проданных товаров, продукции (работ, услуг) - соотношение между величиной

сальдированного финансового результата (прибыль минус убыток) от продажи товаров, продукции (работ, услуг) и себестоимостью проданных товаров, продукции (работ, услуг). В том случае, если получен отрицательный сальдированный финансовый результат от продажи товаров, продукции (работ, услуг), имеет место убыточность.

Геолого-разведочные работы - работы, проводимые на территории республики с целью выявления и оценки запасов минерального сырья, их территориального размещения.

Затраты на геолого-разведочные работы - весь выполненный объем геолого-разведочных работ в стоимостном выражении независимо от источников их финансирования (федеральный и республиканский бюджеты, собственные средства организаций, инвестиции отечественных и зарубежных предпринимателей, кредиты банков и др.).

Глубокое разведочное бурение на нефть и газ - бурение опорных, параметрических, поисковых и разведочных скважин буровыми установками нефтяного ряда, роторным, турбинным способом и электробурями для региональных исследований, поисков и разведки нефтяных и газовых месторождений.

СЕЛЬСКОЕ И ЛЕСНОЕ ХОЗЯЙСТВО

СЕЛЬСКОЕ ХОЗЯЙСТВО

**ОСНОВНЫЕ ПОКАЗАТЕЛИ
СЕЛЬСКОГО ХОЗЯЙСТВА**

**МАТЕРИАЛЬНО-
ТЕХНИЧЕСКАЯ БАЗА
СЕЛЬСКОГО ХОЗЯЙСТВА**

РАСТЕНИЕВОДСТВО

ЖИВОТНОВОДСТВО

**ПРОДОВОЛЬСТВЕННЫЕ
РЕСУРСЫ
И ИХ ИСПОЛЬЗОВАНИЕ**

ЛЕСНОЕ ХОЗЯЙСТВО

14

СЕЛЬСКОЕ ХОЗЯЙСТВО	ЖИВОТНОВОДСТВО
ОСНОВНЫЕ ПОКАЗАТЕЛИ СЕЛЬСКОГО ХОЗЯЙСТВА	Поголовье скота 286
Продукция сельского хозяйства по категориям хозяйств 275	Поголовье скота по категориям хозяйств на конец 2010 г. 287
Структура продукции сельского хозяйства по категориям хозяйств 276	Структура поголовья скота по категориям хозяйств 287
Структура продукции сельского хозяйства по категориям хозяйств 276	Поголовье крупного рогатого скота в хозяйствах всех категорий по городам и районам 287
Индексы производства продукции сельского хозяйства по категориям хозяйств 276	Поголовье свиней в хозяйствах всех категорий по городам и районам 288
Индексы производства продукции сельского хозяйства в хозяйствах всех категорий по городам и районам 277	Поголовье птицы 288
Удельный вес продукции растениеводства и животноводства в хозяйствах всех категорий по городам и районам 277	Производство основных продуктов животноводства 288
Производство основных видов сельскохозяйственной продукции по категориям хозяйств 278	Производство скота и птицы на убой, молока и яиц 289
Структура производства основных видов сельскохозяйственной продукции по категориям хозяйств 278	Расход кормов в животноводстве 289
Реализация основных видов продукции сельскохозяйственными организациями 279	Производство скота и птицы на убой по городам и районам 289
Число хозяйств населения, имевших земельные участки 279	Производство молока по городам и районам 290
МАТЕРИАЛЬНО-ТЕХНИЧЕСКАЯ БАЗА СЕЛЬСКОГО ХОЗЯЙСТВА	Производство яиц по городам и районам 290
Парк основных видов техники в сельскохозяйственных организациях 280	Продуктивность скота и птицы 291
Обеспеченность сельскохозяйственных организаций тракторами и комбайнами 280	Надой молока на одну корову в сельскохозяйственных организациях по городам и районам 291
Внесение минеральных удобрений под посевы в сельскохозяйственных организациях 280	ПРОДОВОЛЬСТВЕННЫЕ РЕСУРСЫ И ИХ ИСПОЛЬЗОВАНИЕ
Внесение органических удобрений под посевы в сельскохозяйственных организациях 281	Ресурсы и использование картофеля 291
Проведение работ по химической мелиорации в сельскохозяйственных организациях 281	Ресурсы и использование овощей и продовольственных бахчевых культур 292
РАСТЕНИЕВОДСТВО	Ресурсы и использование мяса и мясopодуKтов 292
Посевные площади сельскохозяйственных культур 281	Ресурсы и использование молока и молокопродуктов 292
Посевные площади сельскохозяйственных культур по категориям хозяйств в 2010 г. 282	Ресурсы и использование яиц и яйцепродуKтов 292
Валовой сбор зерна, картофеля и овощей 282	ЛЕСНОЕ ХОЗЯЙСТВО
Структура посевных площадей в хозяйствах всех категорий по видам культур 282	Лесные ресурсы 293
Валовой сбор продуктов растениеводства 283	Основные характеристики лесных ресурсов на 1 января 2011 г. 293
Урожайность сельскохозяйственных культур 283	Охрана и защита лесов 293
Валовой сбор картофеля по городам и районам 284	Лесоразведение 293
Урожайность картофеля по городам и районам 284	Основные показатели ведения охоты и охотничьего хозяйства 294
Валовой сбор овощей по городам и районам 285	Основные мероприятия по охотустройству и проведение учета численности охотничьих ресурсов в 2010 г. 294
Урожайность овощей открытого грунта по городам и районам 285	Лесные пожары 294
Плодово-ягодные насаждения 286	Индексы производства по виду деятельности «Лесозаготовки» 294
	Основные показатели работы организаций по виду деятельности «Лесозаготовки» 295
	Вывозка древесины 295
	Производство деловой древесины 295
	Производство отдельных видов продукции по виду деятельности «Лесозаготовки» в 2010 г. 295
	Методологические пояснения 296

В разделе содержится информация о структурных изменениях в сельскохозяйственном производстве, состоянии растениеводства и животноводства, материально-технической базе, продовольственных ресурсах и их использовании и др.

Данные приводятся в целом по сельскому хозяйству и по категориям сельскохозяйственных производителей, по основным показателям - по городам и районам. Представлены сведения по лесному хозяйству.

Более подробная информация приведена в сборнике Комистата «Сельское хозяйство в Республике Коми. 2011».

СЕЛЬСКОЕ ХОЗЯЙСТВО

ОСНОВНЫЕ ПОКАЗАТЕЛИ СЕЛЬСКОГО ХОЗЯЙСТВА

Продукция сельского хозяйства по категориям хозяйств ¹⁾

(миллионов рублей; 1995 г. - миллиардов рублей)

	1970	1975	1980	1985	1990	1995	2000	2005	2006	2007	2008	2009	2010
Хозяйства всех категорий													
Продукция сельского хозяйства	189,1	234,7	276,2	299,8	309,3	951,2	2556,1	3973,1	4402,0	4574,5	5853,7	6381,5	7536,7
в том числе:													
растениеводства	53,0	63,6	67,0	64,9	59,9	429,0	1137,5	1293,5	1316,6	1322,0	1877,0	1836,5	2544,0
животноводства	136,1	171,1	209,2	234,9	249,4	522,2	1418,7	2679,6	3085,4	3252,4	3976,8	4545,0	4992,7
Сельскохозяйственные организации													
Продукция сельского хозяйства	123,0	168,7	211,3	234,7	247,6	503,9	1317,0	2075,9	2447,0	2625,8	3370,4	3700,1	3987,0
в том числе:													
растениеводства	29,6	41,5	44,5	47,2	42,8	139,7	347,3	359,4	379,7	355,7	445,3	431,0	480,9
животноводства	93,4	127,2	166,8	187,5	204,8	364,2	969,7	1716,5	2067,4	2270,1	2925,1	3269,1	3506,1
Хозяйства населения													
Продукция сельского хозяйства	66,1	66,0	64,9	65,1	61,6	438,9	1217,5	1817,3	1848,3	1790,2	2316,0	2484,0	3256,3
в том числе:													
растениеводства	23,4	22,1	22,5	17,7	17,1	285,8	780,5	918,6	915,6	941,9	1403,4	1376,8	2022,2
животноводства	42,7	43,9	42,4	47,4	44,5	153,1	437,0	898,7	932,7	848,4	912,6	1107,2	1234,1
Крестьянские (фермерские) хозяйства ²⁾													
Продукция сельского хозяйства	-	-	-	-	-	8,4	21,7	79,9	106,7	158,4	167,4	197,4	293,4
в том числе:													
растениеводства	-	-	-	-	-	3,5	9,7	15,4	21,4	24,4	28,3	28,8	40,9
животноводства	-	-	-	-	-	4,9	12,0	64,4	85,3	134,0	139,0	168,6	252,5

¹⁾ Данные за 1970-1990 гг. - в сопоставимых ценах 1983 г., с 1995 г. - в фактически действовавших ценах.

²⁾ Здесь и далее включая индивидуальных предпринимателей.

Структура продукции сельского хозяйства по категориям хозяйств

(в фактически действовавших ценах ¹⁾; в процентах к итогу)

	1970	1975	1980	1985	1990	1995	2000	2005	2006	2007	2008	2009	2010
Хозяйства всех категорий	100	100	100	100	100	100	100	100	100	100	100	100	100
в том числе:													
сельскохозяйственные организации	65	72	77	78	80	53	51	52	56	57	58	58	53
хозяйства населения	35	28	23	22	20	46	48	46	42	39	39	39	43
крестьянские (фермерские) хозяйства	-	-	-	-	-	1	1	2	2	4	3	3	4

¹⁾ Данные за 1970-1990 гг. - в сопоставимых ценах 1983 года.

Структура продукции сельского хозяйства по категориям хозяйств

(в фактически действовавших ценах; в процентах к итогу)

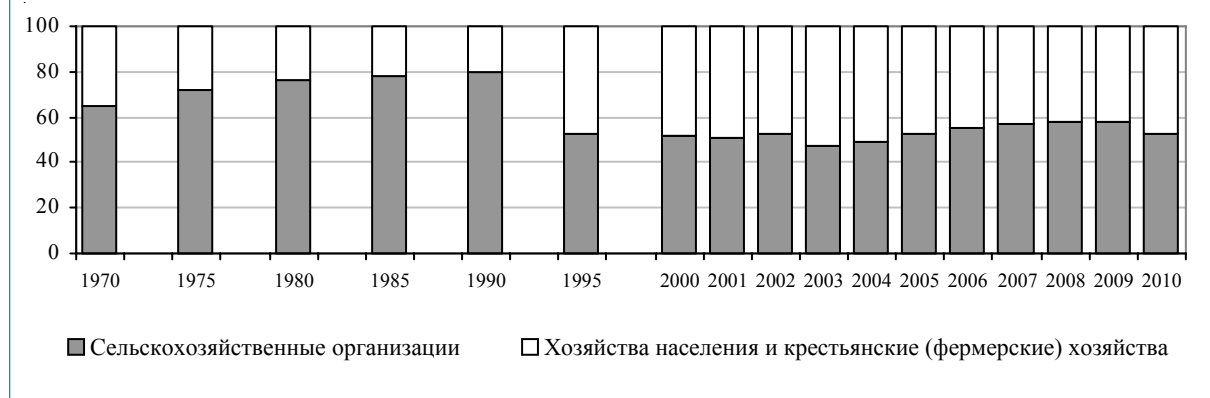

Индексы производства продукции сельского хозяйства по категориям хозяйств

(в сопоставимых ценах; в процентах к предыдущему году)

Годы	Хозяйства всех категорий			В том числе								
	всего	в том числе		сельскохозяйственные организации			хозяйства населения			крестьянские (фермерские) хозяйства		
		растение-водство	животноводство	всего	растение-водство	животноводство	всего	растение-водство	животноводство	всего	растение-водство	животноводство
1970	116,8	145,2	108,5	115,7	141,0	109,5	118,9	151,0	106,5	-	-	-
1975	104,6	103,6	104,8	108,0	111,3	106,1	96,0	91,7	101,2	-	-	-
1980	105,3	107,5	104,5	106,9	108,3	106,6	100,2	106,1	97,2	-	-	-
1985	103,3	96,2	105,4	103,8	93,8	106,7	101,6	103,5	100,9	-	-	-
1990	89,8	71,7	95,6	89,4	71,4	94,3	91,5	72,3	102,1	-	-	-
1995	100,1	144,2	86,7
2000	107,6	104,4	111,0	111,8	106,5	114,1	103,8	103,7	104,2	112,5	99,0	132,2
2001	100,3	97,2	103,1	101,3	86,4	107,5	99,5	101,9	95,3	90,4	97,3	84,9
2002	89,2	77,8	98,0	94,9	79,6	100,1	83,3	77,0	92,9	125,0	83,0	157,6
2003	96,3	97,1	95,8	94,2	93,4	94,4	98,2	98,1	98,3	109,1	131,5	98,6
2004	99,4	94,8	102,7	100,3	88,0	103,9	97,6	97,3	98,0	138,7	79,9	170,7
2005	97,6	94,2	99,6	104,8	95,6	107,0	91,2	93,5	88,7	96,3	110,3	93,2
2006	102,7	95,2	106,6	109,5	99,9	111,8	94,3	92,6	96,2	129,0	139,1	126,5
2007	92,0	82,1	96,4	98,0	78,9	101,9	82,4	83,3	81,6	129,4	89,4	139,4
2008	107,9	111,3	106,4	106,2	99,8	107,3	111,3	115,9	106,1	95,4	98,6	94,8
2009	97,2	89,5	101,0	103,2	96,8	104,3	89,3	87,1	92,7	93,2	92,1	93,5
2010	103,3	102,3	103,7	102,6	93,8	103,9	102,9	104,9	100,4	118,8	102,6	121,6

**Индексы производства продукции сельского хозяйства
в хозяйствах всех категорий по городам и районам**

(в сопоставимых ценах; в процентах к предыдущему году)

	2007			2008			2009		
	сельское хозяйство	в том числе		сельское хозяйство	в том числе		сельское хозяйство	в том числе	
		растение-водство	животно-водство		растение-водство	животно-водство		растение-водство	животно-водство
Республика Коми	92,0	82,1	96,4	107,9	111,3	106,4	97,2	89,5	101,0
Сыктывкар	90,5	84,1	102,5	105,4	110,6	96,3	91,7	90,1	95,6
Воркута	153,0	100,0	153,1	92,8	95,2	92,8	94,0	100,0	93,9
Вуктыл	100,1	115,7	90,0	87,2	80,7	93,0	55,4	71,0	43,7
Инта	67,3	77,3	67,0	95,8	101,8	95,6	116,4	81,3	117,8
Печора	93,9	101,6	89,2	99,9	97,5	101,8	82,9	69,4	92,6
Сосногорск	108,1	115,9	90,5	95,5	98,9	84,1	88,5	90,6	79,7
Усинск	83,7	88,8	81,7	109,7	107,0	110,9	95,7	83,1	101,3
Ухта	95,6	94,4	96,6	98,0	107,6	90,5	87,1	82,3	91,8
районы									
Ижемский	90,9	83,8	93,0	103,1	101,6	103,6	93,1	111,1	87,8
Княжпогостский	91,9	88,6	93,7	110,6	103,7	114,7	90,7	81,6	95,9
Койгородский	85,5	88,1	84,0	99,8	106,5	95,7	94,8	98,8	91,6
Корткеросский	82,0	75,1	86,8	106,1	111,6	102,5	91,8	87,7	94,6
Прилузский	81,0	75,2	85,0	108,8	124,2	98,7	90,7	83,8	96,9
Сыктывдинский	107,6	84,8	110,6	115,7	119,8	115,2	105,9	85,1	108,7
Сысольский	86,4	79,7	91,1	107,2	121,3	97,6	92,0	89,5	94,4
Троицко-Печорский	89,3	88,5	89,8	98,1	96,7	99,0	87,6	88,1	87,2
Удорский	81,5	76,8	83,9	117,7	118,7	117,2	86,9	94,7	82,3
Усть-Вымский	79,8	70,2	91,5	115,8	118,5	112,9	76,7	70,5	84,2
Усть-Куломский	79,0	64,5	87,9	100,3	108,9	96,0	106,9	139,4	88,9
Усть-Цилемский	78,9	77,3	79,5	97,2	106,1	93,6	91,4	85,5	94,2

**Удельный вес продукции растениеводства и животноводства
в хозяйствах всех категорий по городам и районам**

(в фактически действовавших ценах;
в процентах к общему объему продукции сельского хозяйства по территории)

	Растениеводство									Животноводство								
	1980	1985	1990	1995	2000	2005	2007	2008	2009	1980	1985	1990	1995	2000	2005	2007	2008	2009
Республика Коми	24	22	19	53	45	33	29	32	29	76	78	81	47	56	67	71	68	71
Сыктывкар	48	41	23	57	64	70	64	71	66	52	59	77	43	36	30	36	29	34
Воркута	8	8	10	29	19	0	0	0	0	93	92	90	72	81	100	100	100	100
Вуктыл	24	26	22	64	60	37	47	43	53	76	74	78	36	41	63	53	57	47
Инта	4	5	6	16	7	3	4	4	3	96	95	94	84	93	97	96	96	97
Печора	24	23	20	44	51	43	43	42	33	76	77	80	56	49	57	57	58	67
Сосногорск	30	21	24	54	70	73	77	81	82	70	79	76	46	30	27	23	19	18
Усинск	11	13	13	34	33	35	32	31	26	89	87	87	66	67	65	68	69	74
Ухта	27	24	29	61	63	47	44	49	44	73	76	71	39	37	53	56	51	56
районы																		
Ижемский	16	15	17	36	35	27	23	23	25	84	85	83	64	65	73	77	77	75
Княжпогостский	34	30	23	60	60	40	37	36	30	66	70	77	40	40	60	63	64	70
Койгородский	29	28	20	57	42	40	38	43	44	71	72	80	43	58	61	62	57	56
Корткеросский	37	34	23	63	51	40	39	41	37	64	66	78	37	50	61	61	59	63
Прилузский	34	34	38	64	38	39	40	47	42	67	66	62	36	62	61	60	53	58
Сыктывдинский	18	14	11	52	31	14	10	12	10	82	86	89	48	69	86	90	88	90
Сысольский	38	40	31	65	53	43	41	48	45	62	60	69	35	47	57	60	52	55
Троицко-Печорский	28	22	15	54	52	42	39	41	39	72	78	85	46	48	58	61	59	61
Удорский	21	17	15	49	54	37	34	37	40	79	83	85	51	46	63	66	63	60
Усть-Вымский	37	32	28	74	61	60	51	54	48	63	69	73	26	39	40	49	46	52
Усть-Куломский	31	29	22	54	48	35	33	36	46	69	71	78	47	52	65	67	64	54
Усть-Цилемский	19	17	15	32	40	27	28	32	28	81	83	85	68	60	74	72	68	72

**Производство основных видов сельскохозяйственной продукции
по категориям хозяйств**

(тысяч тонн)

	1970	1975	1980	1985	1990	1995	2000	2005	2006	2007	2008	2009	2010
Сельскохозяйственные организации													
Зерно (в весе после доработки) ¹⁾ , с 1980 г. - т	10,2	7,2	939	512	798	2053	484	507	1010	899	771	15	16
Картофель	72,9	102,2	99,4	92,9	53,7	34,0	26,4	11,3	10,8	3,7	4,9	4,5	3,5
Овощи	24,7	28,3	28,1	28,3	18,7	16,4	12,1	5,4	5,3	4,3	4,7	4,7	4,7
Скот и птица на убой (в убойном весе)	10,2	13,3	19,5	25,7	30,4	12,8	7,8	10,5	12,4	12,2	13,6	14,4	14,6
Молоко	132,0	161,9	172,1	173,8	175,1	90,6	53,0	35,8	35,8	33,0	29,9	31,8	32,9
Яйца, млн шт	55,6	134,4	248,9	292,0	356,9	185,6	170,6	174,7	181,9	168,4	171,9	183,4	165,7
Хозяйства населения													
Зерно (в весе после доработки) ¹⁾ , с 2000 г. - т	0,2	-	-	-	-	-	17	22	0,0	0,0	0,0	0,0	0,0
Картофель	118,6	102,6	107,3	80,0	73,8	199,7	190,4	104,0	97,8	65,6	86,3	69,9	83,8
Овощи	4,8	4,5	1,5	1,5	2,1	15,9	21,8	18,5	15,8	15,4	15,0	14,3	16,1
Скот и птица на убой (в убойном весе)	5,4	7,4	7,8	8,2	7,7	9,3	6,5	4,2	3,6	3,2	3,8	3,1	2,9
Молоко	54,7	47,2	38,5	37,6	31,9	50,2	51,7	40,9	35,3	30,7	28,0	26,5	24,5
Яйца, млн шт	21,1	16,7	14,5	11,0	8,5	8,8	2,2	1,4	2,0	1,2	2,1	1,4	2,0
Крестьянские (фермерские) хозяйства													
Зерно (в весе после доработки) ¹⁾ , т	-	-	-	-	-	49	1	-	-	-	4	-	-
Картофель, т	-	-	-	-	6	2171	2104	1627	2463	1186	1496	1206	1326
Овощи, т	-	-	-	-	-	24	319	568	316	422	452	132	91
Скот и птица на убой (в убойном весе), т	-	-	-	-	-	276	143	340	393	445	600	496	400
Молоко, т	-	-	-	-	-	1566	1243	1882	2283	3585	3791	4293	4241
Яйца, тыс шт	-	-	-	-	-	113	11	63	33	95	53	52	152

¹⁾ До 2000 г. включительно - в первоначально-оприходованном весе.

**Структура производства основных видов сельскохозяйственной продукции
по категориям хозяйств**

(в процентах от общего объема производства)

	1970	1975	1980	1985	1990	1995	2000	2005	2006	2007	2008	2009	2010
Сельскохозяйственные организации													
Зерно (в весе после доработки)	98,1	100	100	100	100	97,7	96,4	95,8	100	100	99,5	100	100
Картофель	38,1	49,9	48,1	53,8	42,1	14,4	12,0	9,6	9,7	5,3	5,3	6,0	4,0
Овощи	83,7	86,3	95,0	95,0	89,6	50,7	35,3	22,4	24,6	21,4	23,2	24,3	22,4
Скот и птица на убой (в убойном весе)	65,4	64,3	71,4	75,8	80,0	57,4	54,2	69,7	75,5	77,4	75,4	80,2	81,6
Молоко	70,7	77,4	81,7	82,2	84,6	63,6	50,0	45,6	48,8	49,0	48,5	50,8	53,4
Яйца	72,5	88,9	94,5	96,4	97,7	95,4	98,7	99,2	98,9	99,2	98,8	99,2	98,7
Хозяйства населения													
Зерно (в весе после доработки)	1,9	-	-	-	-	-	3,4	4,2	0,0	0,0	0,0	0,0	0,0
Картофель	61,9	50,1	51,9	46,2	57,9	84,7	87,0	89,0	88,1	93,0	93,1	92,4	94,5
Овощи	16,3	13,7	5,0	5,0	10,4	49,2	63,8	75,3	73,9	76,5	74,6	75,0	77,1
Скот и птица на убой (в убойном весе)	34,6	35,7	28,6	24,2	20,2	41,7	44,8	28,0	22,1	19,8	21,3	17,0	16,2
Молоко	29,3	22,6	18,3	17,8	15,4	35,3	48,8	52,0	48,1	45,7	45,4	42,3	39,8
Яйца	27,5	11,1	5,5	3,6	2,3	4,6	1,3	0,8	1,1	0,7	1,2	0,8	1,2
Крестьянские (фермерские) хозяйства													
Зерно (в весе после доработки)	-	-	-	-	-	2,3	0,2	-	-	-	0,5	-	-
Картофель	-	-	-	-	0,0	0,9	1,0	1,4	2,2	1,7	1,6	1,6	1,5
Овощи	-	-	-	-	-	0,1	0,9	2,3	1,5	2,1	2,2	0,7	0,4
Скот и птица на убой (в убойном весе)	-	-	-	-	-	0,9	1,0	2,3	2,4	2,8	3,3	2,8	2,2
Молоко	-	-	-	-	-	1,1	1,2	2,4	3,1	5,3	6,1	6,9	6,9
Яйца	-	-	-	-	-	0,0	0,0	0,0	0,0	0,1	0,0	0,0	0,1

Число хозяйств населения, имевших земельные участки ¹⁾

(на конец года)

	1970	1975	1980	1985	1990	1995	2000	2005	2006	2007	2008	2009	2010
Приусадебные земли:													
число семей, тыс	81,6	88,2	90,2	95,3	100,8	99,6	101,1	100,8	100,6	101,1	101,2	102,0	102,8
площадь земель, тыс га	11,3	11,0	10,9	10,9	12,0	16,8	16,5	17,1	17,1	17,1	16,9	18,0	18,1
в среднем на одну семью, соток	13,8	12,4	12,1	11,4	11,9	16,9	16,3	17,0	17,0	16,9	16,7	17,6	17,6
Коллективные сады:													
число семей, тыс	0,3	2,3	14,8	25,4	51,5	91,3	92,7	90,8	75,6	75,6	75,6	76,0	76,0
площадь земель, тыс га	0,01	0,1	0,7	1,6	4,2	6,6 ²⁾	10,4	10,2	10,0	10,0	10,1	10,1	10,1
в среднем на одну семью, соток	4,0	6,1	4,9	6,4	8,1	7,2 ²⁾	11,3	11,2	13,3	13,3	13,4	13,3	13,3
Коллективные огороды:													
число семей, тыс	11,0	6,4	9,3	14,9	22,0	43,9	44,0	37,3	31,8	30,3	29,9	29,8	29,8
площадь земель, тыс га	0,4	0,4	0,5	0,7	1,2	1,8	1,9	1,8	1,8	1,8	1,8	1,8	1,7
в среднем на одну семью, соток	3,7	6,9	5,8	4,9	5,4	4,2	4,3	4,9	5,7	5,8	5,9	6,0	5,8

¹⁾ По данным Управления Федеральной службы государственной регистрации, кадастра и картографии по Республике Коми.

²⁾ Сельскохозяйственные угодья.

Реализация основных видов продукции сельскохозяйственными организациями

	Реализовано - всего					В том числе									
	1995	2000	2005	2009	2010	организациям, осуществляющим закупки для государственных и муниципальных нужд, потребкооперации					по другим каналам (перерабатывающим организациям, организациям оптовой торговли, общественного питания, на рынке, через собственную торговую сеть, в порядке оплаты труда и др.)				
						1995	2000	2005	2009	2010	1995	2000	2005	2009	2010
Тысяч тонн															
Картофель	8,6	8,0	4,0	1,5	1,6	7,2	2,6	0,9	0,3	0,1	1,4	5,4	3,1	1,2	1,5
Овощи	11,1	11,9	5,1	4,2	4,5	6,8	4,0	0,4	0,2	0,0	4,3	7,9	4,7	4,0	4,5
Скот и птица (в живом весе)	19,9	13,2	15,8	21,3	21,8	16,7	5,3	4,5	4,0	2,2	3,2	7,9	11,3	17,3	19,6
Молоко	72,5	46,1	34,4	29,7	31,2	68,2	32,3	23,9	22,8	10,3	4,3	13,8	10,5	6,9	20,9
Яйца, млн шт	172,1	153,8	155,4	169,4	152,4	163,5	124,2	58,0	41,5	39,9	8,6	29,6	97,4	127,9	112,5
В % от общего объема реализации															
Картофель	100	100	100	100	100	83,7	32,0	21,6	19,2	6,0	16,3	68,0	78,4	80,8	94,0
Овощи	100	100	100	100	100	61,3	33,4	7,5	4,1	0,7	38,7	66,6	92,5	95,9	99,3
Скот и птица (в живом весе)	100	100	100	100	100	83,9	39,9	28,3	18,9	10,1	16,1	60,1	71,7	81,1	89,9
Молоко	100	100	100	100	100	94,1	70,0	69,5	76,8	32,9	5,9	30,0	30,5	23,2	67,1
Яйца	100	100	100	100	100	95,0	80,8	37,3	24,5	26,2	5,0	19,2	62,7	75,5	73,8

МАТЕРИАЛЬНО-ТЕХНИЧЕСКАЯ БАЗА СЕЛЬСКОГО ХОЗЯЙСТВА

Парк основных видов техники в сельскохозяйственных организациях ¹⁾

(на конец года; штук)

	1975	1980	1985	1990	1995	2000	2005	2006	2007	2008	2009	2010
Всего тракторов (без тракторов, на которых смонтированы землеройные, мелиоративные и другие машины)	3483	4464	5167	5477	4100	2705	1212	1066	963	859	875	822
Тракторы, на которых смонтированы землеройные, мелиоративные и другие машины	424	687	944	1301	734	428	199	186	172	157	158	149
Тракторные прицепы	2229	3287	3381	3473	2472	1397	628	526	511	467	483	463
Плуги	915	1038	1012	1235	690	397	180	167	160	156	163	143
Бороны	1827	2189	3041	2842	992	362	153	139	114	105	351	101
Культиваторы	433	552	682	816	560	251	106	85	76	80	102	78
Машины для посева	576	709	665	568	476	262	124	108	80	79	85	69
Косилки	1943	2515	2585	2277	1507	916	403	374	344	343	352	338
Пресс-подборщики	204	383	429	567	520	354	185	155	146	145	148	151
Комбайны:												
зерноуборочные	96	101	73	52	54	36	12	11	9	10	17	9
кормоуборочные	262	215	221	254	270	169	62	44	42	44	51	52
картофелеуборочные	112	172	237	199	186	90	27	16	9	11	16	17
Разбрасыватели твердых минеральных удобрений	549	754	906	661	393	175	60	57	54	53	65	49
Машины для внесения твердых органических удобрений	349	517	756	901	538	188	70	43	37	37	37	39
Доильные установки и агрегаты	563	934	1013	988	749	404	153	116	103	98	96	92
Всего энергетических мощностей, тыс лошадиных сил	1508	1066	609	347	310	300	305	302	294

¹⁾ Включены сельскохозяйственные организации и организации по обслуживанию сельского хозяйства.

Обеспеченность сельскохозяйственных организаций тракторами и комбайнами

(на конец года)

	1970	1975	1980	1985	1990	1995	2000	2005	2006	2007	2008	2009	2010
Приходилось тракторов на 1 000 га пашни, шт	35	42	51	57	58	46	34	21	19	19	18	22	21
Нагрузка пашни на один трактор, га	29	24	20	18	17	22	30	48	52	52	55	45	48
Приходилось комбайнов на 1 000 га посевов (посадок) соответствующих культур, шт:													
зерноуборочных	15	15	96	171	74	22	71	25	20	17	19
картофелеуборочных	13	17	25	29	33	66	44	30	19	18	27	38	43
Приходилось посевов (посадок) соответствующих культур на один комбайн, га:													
зерноуборочный	67	66	10	6	13	45	14	39	50	57	54
картофелеуборочный	78	59	41	35	30	15	23	34	54	57	37	26	24

Внесение минеральных удобрений под посевы в сельскохозяйственных организациях

	1970	1975	1980	1985	1990	1995	2000	2005	2006	2007	2008	2009	2010
Внесено минеральных удобрений (в пересчете на 100 % питательных веществ):													
всего, тыс ц	67,1	135,6	229,2	237,5	143,0	48,1	30,3	5,2	5,8	4,5	3,8	5,8	7,1
на один гектар посева, кг	78	135	223	207	135	46	34	8	11	9	9	14	22
в том числе под:													
зерновые культуры	67	100	215	34	40	5	7	61	69	79	50	4	10
овощи открытого грунта	221	349	737	536	225	163	343	125	148	255	236	242	289
картофель	203	319	408	411	234	121	150	53	43	49	60	111	195
кормовые культуры	...	114	196	181	126	43	30	6	9	7	7	12	19
на луга и пастбища ¹⁾	6	...	156	136	102	75	76	160	40	50	82	73	55
Удельный вес удобрений минеральными удобрениями площади сельхозкультур во всей посевной площади, %	67	81	86	91	81	42	28	6	13	13	18	25	27

¹⁾ На один гектар удобренной площади.

**Внесение органических удобрений под посевы
в сельскохозяйственных организациях**

	1970	1975	1980	1985	1990	1995	2000	2005	2006	2007	2008	2009	2010
Внесено органических удобрений:													
всего, тыс т	710,1	973,0	1174,6	1424,7	1294,9	1205,4	504,0	157,1	141,5	133,0	129,6	122,0	123,2
на один гектар посева, т	11	14,0	16,2	19,5	18,0	14,0	7,0	3,2	3,5	3,7	3,8	4,0	4,3
в том числе под:													
зерновые культуры	4	5,7	5,5	-	14,1	24,3	6,2	-	-	3,9	1,9	-	-
овощи открытого грунта	66	63,8	97,7	95,4	90,0	108,3	112,7	16,6	44,4	37,6	21,1	75,5	86,0
картофель	51	58,4	65,8	78,0	70,3	86,8	46,7	29,6	38,5	30,3	40,7	42,0	34,7
кормовые культуры	...	9,1	10,0	11,8	12,9	10,6	5,2	2,7	2,7	3,2	3,3	3,3	3,7
Удельный вес удобренной органическими удобрениями площади во всей посевной площади, %	30	29	26	19	15	8	9	10	9	10	9

**Проведение работ по химической мелиорации
в сельскохозяйственных организациях**

	1970	1975	1980	1985	1990	1995	2000	2005	2006	2007	2008	2009	2010
Произвестковано кислых почв, тыс га	9,1	22,2	18,3	26,0	15,9	3,5	1,9	0,5	0,7	0,6	1,2	0,9	0,9
Внесено известняковой муки и других известковых материалов:													
всего, тыс т	32,4	103,2	94,0	132,3	85,0	20,2	7,6	3,1	3,8	3,1	9,8	3,8	3,9
на 1 га, т	3,6	4,6	5,1	5,1	5,3	5,8	4,0	5,7	5,6	5,3	8,0	4,2	4,3
Проведено фосфоритование кислых почв, тыс га	0,5	1,9	0,5	0,2	0,3	0,2	-	-
Внесено фосфоритной муки:													
всего, тыс т	0,4	1,7	0,5	0,3	0,3	0,2	-	-
на 1 га, т	0,8	0,9	1,0	1,2	1,0	0,9	-	-

РАСТЕНИЕВОДСТВО

**Посевные площади сельскохозяйственных культур
(в хозяйствах всех категорий; тысяч гектаров)**

	1970	1975	1980	1985	1990	1995	2000	2005	2006	2007	2008	2009	2010
Вся посевная площадь	84,0	91,8	93,7	100,3	100,5	99,6	80,0	52,7	47,4	46,3	44,0	41,5	40,5
Зерновые культуры	9,6	6,3	1,0	0,4	0,6	2,5	0,5	0,5	0,6	0,5	0,5	0,0	0,0
Картофель	12,7	12,6	12,8	14,4	12,1	15,1	12,2	8,7	8,2	7,7	7,6	7,6	7,5
Овощи открытого грунта ¹⁾	1,3	1,4	1,2	1,3	1,0	1,3	1,1	0,7	0,7	0,6	0,6	0,6	0,6
Кормовые культуры	60,4	71,5	78,7	84,2	86,8	80,7	66,1	42,8	38,0	37,5	35,3	33,3	32,3
в том числе:													
многолетние травы (укосная площадь посева прошлых лет и беспокровные посевы текущего года)	22,4	29,3	37,7	44,8	44,8	49,4	50,4	36,1	31,4	32,0	29,8	28,1	28,0
однолетние травы	37,7	41,1	39,8	38,0	41,0	30,9	15,6	6,6	6,6	5,5	5,5	5,2	4,3
кормовые корнеплоды	0,3	1,1	1,2	1,4	1,0	0,4	0,2	0,0	0,0	0,0	0,0	0,0	0,0
Площадь чистых паров	...	1,4	1,3	1,2	1,3	2,1	2,5	0,4	0,8	0,8	0,8	1,4	1,8

¹⁾ Здесь и далее с 2000 г. - включая посевные площади овощей в защищенном грунте по хозяйствам населения.

Структура посевных площадей в хозяйствах всех категорий по видам культур

(в процентах к итогу)

1980

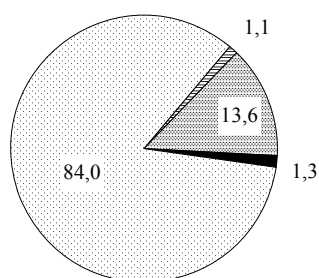

1990

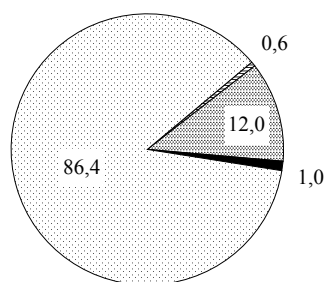

2010

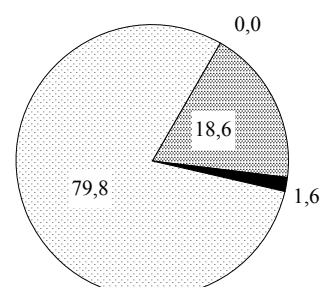

■ Зерновые культуры

■ Картофель

■ Овощи

■ Кормовые культуры

Посевные площади сельскохозяйственных культур по категориям хозяйств в 2010 г.

(тысяч гектаров)

	Вся посевная площадь	В том числе			
		зерновые культуры	картофель	овощи открытого грунта	кормовые культуры
Хозяйства всех категорий	40,5	0,0	7,5	0,6	32,3
в том числе:					
сельскохозяйственные организации	30,5	0,0	0,4	0,1	30,0
хозяйства населения	7,5	0,0	7,0	0,6	0,0
крестьянские (фермерские) хозяйства	2,5	-	0,2	0,0	2,3

Валовой сбор зерна, картофеля и овощей

(в хозяйствах всех категорий; тысяч тонн)

Годы	Зерно в весе после доработки	Картофель	Овощи - всего	В том числе	
				открытого грунта ¹⁾	защищенного грунта ²⁾
1913	24,0	13,5	2,6
1932	47,7	48,6
1940	57,6	125,0	18,6
1950	36,7	81,6	13,4
1955	33,3	97,0	11,4
В среднем за год:					
1956-1960	24,7	135,4	17,3
1961-1965	13,9	193,2	23,0	22,2	0,8
1966-1970	10,9	178,0	22,1	20,9	1,2
1971-1975	4,2	213,5	25,0	22,9	2,1
1976-1980	2,4	195,8	26,4	22,9	3,5
1981-1985	0,5	185,0	28,1	22,8	5,3
1986-1990	0,4	181,3	29,3	21,3	8,0
1991-1995	1,9	172,1	22,8	15,6	7,2
1996-2000	1,1	215,5	33,0	27,6	5,5
2001-2005	0,4	151,7	28,0	23,3	4,7
2006-2010	0,5	87,7	20,3	16,5	3,9
1990	0,8	127,5	20,8	12,6	8,2
1995	2,1	235,9	32,3	24,5	7,8
2000	0,5	218,9	34,2	28,7	5,5
2001	0,6	216,8	36,8	31,7	5,2
2002	0,2	157,4	24,3	19,6	4,7
2003	0,1	135,3	29,0	24,9	4,1
2004	0,5	132,2	25,4	20,8	4,6
2005	0,5	116,9	24,5	19,8	4,7
2006	1,0	111,1	21,4	16,8	4,7
2007	0,9	70,5	20,1	16,3	3,8
2008	0,8	92,7	20,2	16,6	3,6
2009	0,0	75,7	19,1	15,7	3,4
2010	0,0	88,7	20,8	17,0	3,8

¹⁾ Здесь и далее с 2000 г. - включая валовые сборы овощей в защищенном грунте в хозяйствах населения.

²⁾ Здесь и далее с 2000 г. - в сельскохозяйственных организациях и крестьянских (фермерских) хозяйствах.

Валовой сбор продуктов растениеводства

(в хозяйствах всех категорий; тысяч тонн)

	В среднем за год								2000	2005	2006	2007	2008	2009	2010
	1971-1975	1976-1980	1981-1985	1986-1990	1991-1995	1996-2000	2001-2005	2006-2010							
Зерно (в весе после доработки), т	5171 ¹⁾	3217 ¹⁾	562 ¹⁾	546 ¹⁾	1847	1130	400	543	501	529	1010	899	775	15	16
Картофель	213,5	195,8	185,0	181,3	172,1	215,5	151,7	87,7	218,9	116,9	111,1	70,5	92,7	75,7	88,7
Овощи	25,0	26,4	28,1	29,3	22,8	33,0	28,0	20,3	34,2	24,5	21,4	20,1	20,2	19,1	20,8
Кормовые корнеплоды	17,5	22,1	23,0	21,5	12,2	3,6	0,2	0,1	1,8	0,0	0,1	0,0	0,1	0,1	0,1
Силосные культуры	253,4	288,4	291,4	342,1	263,2	127,5	50,5	30,9	83,3	36,9	40,4	36,1	27,0	33,5	17,4
Сено многолетних трав	25,4	34,6	49,9	51,1	39,8	32,8	20,6	19,9	33,4	16,7	20,5	21,7	16,8	21,0	19,5
Сено однолетних трав	3,5	1,5	0,5	0,7	0,2	0,3	0,2	0,1	0,5	0,1	0,3	0,0	0,1	0,1	0,0
Сено естественных сенокосов (включая улучшенные)	206,2	213,1	228,5	233,8	199,5	166,4	120,1	88,5	168,3	98,6	87,9	87,0	85,7	93,4	88,5

¹⁾ В первоначально-оприходованном весе.

Урожайность сельскохозяйственных культур

(в хозяйствах всех категорий; центнеров с одного гектара убранный площади ¹⁾)

	В среднем за год								2000	2005	2006	2007	2008	2009	2010
	1971-1975	1976-1980	1981-1985	1986-1990	1991-1995	1996-2000	2001-2005	2006-2010							
Зерновые культуры (в весе после доработки)	8,8 ²⁾	10,9 ²⁾	9,9 ²⁾	11,9 ²⁾	9,5	8,0	10,2	15,7	9,6	10,9	18,4	17,4	14,7	17,0	11,0
Картофель	170	158	135	134	115	161	145	114	180	134	136	91	123	100	118
Овощи открытого грунта	174	216	193	182	140	241	265	258	256	286	262	260	258	243	266
Кормовые корнеплоды	206	191	181	152	189	154	179	145	153	334	219	267	57	93	87
Силосные культуры	87	109	108	114	96	89	90	96	85	86	97	97	97	100	89
Сено многолетних трав	17,3	20,9	24,4	25,0	19,6	14,5	13,0	15,3	15,3	13,8	15,8	15,3	14,8	16,1	14,6
Сено однолетних трав	15,6	16,5	15,9	19,6	16,9	13,9	11,6	19,0	10,3	7,5	20,2	10,0	9,4	42,9	12,4
Сено естественных сенокосов (включая улучшенные)	8,4	10,5	12,6	13,8	12,5	10,9	10,2	12,7	11,3	10,6	12,2	11,7	12,6	13,8	13,0

¹⁾ До 1995 г. включительно - в расчете на один гектар посевной площади.

²⁾ В первоначально-оприходованном весе.

Валовой сбор картофеля по городам и районам

(в хозяйствах всех категорий; тонн)

	В среднем за год							2000	2005	2006	2007	2008	2009	2010
	1976-1980	1981-1985	1986-1990	1991-1995	1996-2000	2001-2005	2006-2010							
Республика Коми, тыс т	195,8	185,0	181,3	172,1	215,5	151,7	87,7	218,9	116,9	111,1	70,5	92,7	75,7	88,7
Сыктывкар	7314	6983	7112	12385	18510	12894	7436	18129	10477	11765	7000	9338	4071	5006
Воркута	-	-	-	23	-	-	-	-	-	-	-	-	-	-
Вуктыл	1169	1231	1414	2213	3152	2103	894	3984	774	714	1400	1075	645	637
Инта	411	372	483	2920	626	794	152	491	410	230	117	131	141	141
Печора	6754	7112	6919	5808	5433	3961	1819	6890	3168	2425	2386	2132	1062	1092
Сосногорск	1219	3512	3560	3199	8169	3962	2865	6978	4021	2653	2956	2919	2917	2881
Усинск	1047	865	823	1753	1509	2994	2043	1883	2548	2661	2156	2247	1587	1566
Ухта	8649	6734	8085	16220	15068	6511	5498	23097	7008	5499	4950	7188	5000	4852
районы														
Ижемский	5543	5222	8406	6746	4696	9257	2996	8806	5869	3827	2509	2625	3009	3008
Княжпогостский	9050	9153	7971	4895	9221	4081	2115	8355	4005	3109	2113	2433	1387	1531
Койгородский	6779	6511	6166	4852	5253	3731	2074	4960	3463	2295	1654	2083	1914	2422
Корткеросский	22871	20450	16932	17569	23631	17127	9602	21140	12649	13932	7225	9834	7570	9448
Прилузский	29998	27504	31237	18481	17872	11698	8064	11056	9517	8635	5205	9262	7577	9639
Сыктывдинский	23218	23588	21081	23395	25928	19598	13422	26646	13264	14981	11091	15107	11960	13970
Сысольский	26212	23151	23432	17813	17915	9312	6031	17665	7247	7299	3949	5837	5838	7231
Троицко-Печорский	3894	3450	2567	2934	5222	3307	1693	5374	2441	2219	1679	1717	1234	1617
Удорский	3227	3120	2578	2180	4704	5097	3059	8961	4298	3650	2207	3367	3033	3039
Усть-Вымский	15538	11900	13236	13341	16008	12070	4906	12674	10651	8126	4029	5777	2907	3689
Усть-Куломский	20264	18496	16236	11385	25783	18628	9611	23072	10865	11848	4744	5688	11358	14417
Усть-Цилемский	2884	2653	2688	4028	6825	4594	3457	8714	4242	5202	3156	3942	2466	2520

Урожайность картофеля по городам и районам

(в хозяйствах всех категорий; центнеров с одного гектара убранный площади ¹⁾)

	В среднем за год							2000	2005	2006	2007	2008	2009	2010
	1976-1980	1981-1985	1986-1990	1991-1995	1996-2000	2001-2005	2006-2010							
Республика Коми	158	135	134	115	161	145	114	180	134	136	91	123	100	118
Сыктывкар	178	154	145	123	169	141	103	180	132	160	98	132	55	69
Воркута	-	-	-	45	-	-	-	-	-	-	-	-	-	-
Вуктыл	160	113	132	92	125	102	57	171	44	43	90	68	41	41
Инта	171	133	146	113	122	174	45	106	103	64	33	41	44	44
Печора	139	120	124	122	119	114	64	164	109	84	84	76	38	40
Сосногорск	49	140	141	99	143	88	80	134	104	73	82	82	82	81
Усинск	150	129	133	134	80	199	168	110	194	218	177	187	129	129
Ухта	133	120	136	131	160	87	94	260	107	89	83	124	87	87
районы														
Ижемский	137	120	139	151	168	420	175	348	301	219	146	154	177	177
Княжпогостский	143	122	114	94	171	102	70	172	119	98	70	83	47	53
Койгородский	165	149	150	120	148	134	105	153	146	106	83	108	102	128
Корткеросский	190	151	139	145	192	171	130	189	154	179	99	135	104	131
Прилузский	145	120	128	93	119	108	112	82	108	110	70	130	111	141
Сыктывдинский	166	158	152	118	166	155	155	184	130	152	134	187	141	163
Сысольский	179	148	152	117	139	98	95	157	96	104	62	95	95	118
Троицко-Печорский	150	130	115	102	168	137	88	193	114	108	88	93	66	86
Удорский	141	121	115	84	135	177	132	275	172	156	95	145	131	131
Усть-Вымский	142	99	118	106	181	185	99	163	197	162	81	119	59	76
Усть-Куломский	154	127	116	100	203	184	129	200	130	150	62	78	156	198
Усть-Цилемский	143	132	147	129	261	225	207	351	239	310	194	234	145	150

¹⁾ До 1995 г. включительно - с одного гектара посевной площади.

Валовой сбор овощей по городам и районам

(в хозяйствах всех категорий; тонн)

	В среднем за год							2000	2005	2006	2007	2008	2009	2010
	1976-1980	1981-1985	1986-1990	1991-1995	1996-2000	2001-2005	2006-2010							
Республика Коми, тыс т	26,4	28,1	29,3	22,8	33,0	28,0	20,3	34,2	24,5	21,4	20,1	20,2	19,1	20,8
Сыктывкар	2012	2910	3702	4159	7657	9683	8527	8627	9759	9266	7663	8028	8398	9279
Воркута	863	1164	1425	903	609	-	-	512	-	-	-	-	-	-
Вуктыл	89	211	226	158	358	191	144	288	274	241	195	125	88	71
Инта	125	224	216	110	22	18	13	25	11	11	12	16	14	11
Печора	117	141	144	67	316	305	171	345	305	168	247	198	133	111
Сосногорск	45	17	44	209	1001	1270	776	1127	1175	714	955	867	745	597
Усинск	-	107	222	151	220	152	106	256	96	91	107	119	118	94
Ухта	1410	1518	1871	1806	3113	2561	1570	3317	2333	1860	1910	1600	1375	1103
районы														
Ижемский	102	73	95	161	311	276	137	451	227	138	154	152	134	108
Княжпогостский	737	643	480	270	689	693	484	706	525	449	519	485	436	531
Койгородский	386	374	244	198	454	408	372	609	427	339	391	334	362	436
Корткеросский	2117	1471	1185	1957	2294	1436	1032	2796	997	930	1031	1008	993	1199
Прилузский	1141	1191	1677	1779	1563	1604	1152	1216	1551	1447	1179	1222	865	1044
Сыктывдинский	12536	13655	13934	7794	9179	5218	2503	8429	2948	2500	2279	2517	2405	2815
Сысольский	1879	1877	1459	1096	1467	980	922	1450	1113	825	999	1118	779	891
Троицко-Печорский	177	162	136	93	397	380	307	480	325	279	311	278	302	365
Удорский	242	295	237	74	443	228	216	424	229	198	249	219	229	184
Усть-Вымский	944	791	912	783	1553	1538	950	1687	1213	1113	959	908	798	973
Усть-Куломский	1514	1255	870	925	1023	717	661	1027	705	599	682	644	626	753
Усть-Цилемский	139	187	96	123	370	338	289	402	296	255	294	320	320	257

Урожайность овощей открытого грунта по городам и районам

(в хозяйствах всех категорий; центнеров с одного гектара убранный площади ¹⁾)

	В среднем за год							2000	2005	2006	2007	2008	2009	2010
	1976-1980	1981-1985	1986-1990	1991-1995	1996-2000	2001-2005	2006-2010							
Республика Коми	216	193	182	140	241	265	258	256	286	262	260	258	243	266
Сыктывкар	127	177	123	138	259	345	276	257	340	310	243	262	265	299
Воркута	35	33	40	13	7	-	-	10	-	-	-	-	-	-
Вуктыл	63	67	70	-	200	107	99	206	115	119	132	88	86	70
Инта	-	100	107	56	103	88	94	125	55	110	60	116	104	82
Печора	240	178	107	56	143	158	95	164	156	95	123	100	82	76
Сосногорск	67	78	124	125	180	272	210	219	294	190	258	236	202	166
Усинск	-	100	-	120	180	127	147	248	120	130	153	160	160	131
Ухта	142	192	125	159	229	233	231	267	270	243	279	233	219	180
районы														
Ижемский	118	65	71	151	233	285	178	375	284	197	193	193	169	136
Княжпогостский	142	107	87	70	301	331	293	336	326	293	324	282	255	311
Койгородский	167	121	113	106	229	271	336	358	353	305	355	303	320	396
Корткеросский	250	186	144	156	278	250	290	331	257	260	299	276	277	337
Прилузский	142	113	152	109	170	338	351	149	409	462	351	369	262	313
Сыктывдинский	289	245	242	183	283	233	279	264	256	276	260	286	267	307
Сысольский	245	222	164	116	206	176	204	207	220	138	225	234	197	224
Троицко-Печорский	193	165	131	65	229	272	271	300	271	254	283	252	256	312
Удорский	166	179	133	40	231	151	179	244	171	161	204	184	191	154
Усть-Вымский	136	115	96	91	288	366	316	356	351	355	334	311	262	320
Усть-Куломский	165	152	129	128	172	206	247	209	240	228	251	240	234	282
Усть-Цилемский	98	100	59	81	238	261	308	275	290	277	316	341	340	267

¹⁾ До 1995 г. включительно - с одного гектара посевной площади.

Плодово-ягодные насаждения

Годы	Все категории хозяйств				Хозяйства населения			
	площадь, га		валовой сбор, т	урожайность, центнеров с 1 га	площадь, га		валовой сбор, т	урожайность, центнеров с 1 га
	всего	в том числе в плодоносящем возрасте			всего	в том числе в плодоносящем возрасте		
В среднем за год:								
1981-1985	136	127	210	16,5	124	124	204	16,5
1986-1990	251	247	359	14,5	242	242	353	14,6
1991-1995	608	600	969	16,4	590	570	965	16,7
1996-2000	876	738	1599	21,7	874	738	1599	21,7
2001-2005	870	740	3816	52,6	867	738	3814	52,8
2006-2010	749	625	4736	75,6	748	624	4734	75,7
1990	250	245	424	17,1	242	242	415	17,2
1995	849	841	1349	16,0	832	732	1347	16,2
2000	914	770	1659	21,5	909	770	1659	21,5
2001	953	797	2127	26,7	950	796	2125	26,7
2002	912	757	2240	29,7	909	754	2239	29,7
2003	870	760	4557	60,2	867	757	4556	60,2
2004	828	716	4884	68,5	825	713	4882	68,5
2005	787	671	5271	78,8	784	669	5270	78,8
2006	811	652	4998	76,7	811	652	4998	76,7
2007	743	626	4915	78,5	742	625	4911	78,6
2008	743	626	6050	96,6	742	625	6047	96,8
2009	725	611	5027	82,3	723	609	5024	82,5
2010	725	610	2689	44,0	723	609	2688	44,1

ЖИВОТНОВОДСТВО

Поголовье скота

(на конец года; в хозяйствах всех категорий; тысяч голов)

Годы	Крупный рогатый скот	В том числе коровы	Свиньи	Овцы	Козы	Лошади	Олени
1915	126,2	78,2	8,2	118,0	174,0
1922	70,6	51,0	1,6	58,4	298,0
1940	131,5	64,1	40,4	112,4	5,2	66,1	144,0
1950	139,5	60,6	20,3	92,1	30,0	51,9	210,9
1960	117,4	68,1	51,7	64,0	24,0	26,1	136,7
1970	125,2	68,6	56,6	40,6	11,6	15,9	147,1
1975	142,6	69,8	61,6	39,4	7,6	13,0	100,6
1980	161,2	72,8	97,7	38,3	6,6	10,2	113,2
1985	172,8	73,7	124,4	41,7	7,1	9,6	122,1
1990	173,5	71,0	136,3	37,7	8,1	7,9	123,6
1995	126,4	57,2	71,7	31,1	15,5	7,1	122,2
2000	83,3	41,7	23,8	17,8	13,9	6,4	110,1
2001	80,1	39,5	23,3	18,1	13,8	6,6	105,9
2002	69,0	34,5	22,5	15,8	12,5	6,4	105,9
2003	57,5	29,8	21,8	14,8	10,8	6,0	85,3
2004	49,7	26,4	21,4	13,6	9,7	5,8	84,4
2005	45,3	23,5	22,7	12,9	9,0	5,6	89,5
2006	44,0	21,8	23,6	13,7	8,3	5,6	83,7
2007	43,7	21,0	27,1	12,6	7,6	5,5	83,5
2008	41,5	20,1	24,7	11,4	6,8	5,4	86,7
2009	39,6	19,0	27,1	10,5	6,5	5,2	82,0
2010	38,7	18,3	25,0	11,3	6,5	5,1	83,8

Поголовье скота по категориям хозяйств на конец 2010 г.

(тысяч голов)

	Крупный рогатый скот	В том числе коровы	Свиньи	Овцы	Козы	Лошади	Олени
Хозяйства всех категорий	38,7	18,3	25,0	11,3	6,5	5,1	83,8
в том числе:							
сельскохозяйственные организации	20,4	9,5	17,8	0,1	0,0	0,4	64,1
хозяйства населения	14,2	7,0	3,2	9,7	6,4	4,4	17,7
крестьянские (фермерские) хозяйства	4,1	1,8	4,0	1,5	0,1	0,2	1,9

Структура поголовья скота по категориям хозяйств

(на конец года; в процентах от общего поголовья скота)

	1970	1975	1980	1985	1990	1995	2000	2005	2006	2007	2008	2009	2010
Сельскохозяйственные организации													
Крупный рогатый скот	82,3	87,2	89,8	90,6	89,5	80,3	70,9	56,3	54,6	52,3	52,5	52,1	52,7
в том числе коровы	73,2	79,7	84,1	85,9	86,0	70,1	58,7	50,4	50,3	48,9	50,3	50,5	51,7
Свиньи	37,1	52,9	59,5	73,6	63,4	69,2	64,3	73,8	72,3	69,7	70,2	74,5	71,3
Овцы и козы	2,9	4,0	4,7	4,1	1,7	0,6	1,4	1,2	0,9	0,9	0,9	0,8	0,3
Хозяйства населения													
Крупный рогатый скот	17,7	12,8	10,2	9,4	10,5	18,7	27,9	40,1	40,8	41,2	41,2	39,6	36,7
в том числе коровы	26,8	20,3	15,9	14,1	14,0	28,8	40,0	46,4	46,0	44,9	43,6	41,8	38,4
Свиньи	62,9	47,1	40,5	26,4	36,6	28,3	31,1	17,1	19,2	18,7	17,8	13,5	12,8
Овцы и козы	97,1	96,0	95,3	95,9	98,3	98,0	97,8	97,4	97,3	96,3	95,6	95,4	90,6
Крестьянские (фермерские) хозяйства													
Крупный рогатый скот	-	-	-	-	0,0	1,0	1,2	3,6	4,6	6,5	6,3	8,3	10,6
в том числе коровы	-	-	-	-	0,0	1,1	1,3	3,2	3,7	6,2	6,1	7,7	9,9
Свиньи	-	-	-	-	-	2,5	4,6	9,1	8,5	11,6	12,0	12,0	15,8
Овцы и козы	-	-	-	-	-	1,4	0,8	1,4	1,8	2,8	3,5	3,8	9,1

Поголовье крупного рогатого скота в хозяйствах всех категорий по городам и районам

(на конец года; тысяч голов)

	1970	1975	1980	1985	1990	1995	2000	2005	2006	2007	2008	2009	2010
Республика Коми	125,2	142,6	161,2	172,8	173,5	126,4	83,3	45,3	44,0	43,7	41,5	39,6	38,7
Сыктывкар	1,5	1,6	2,3	3,5	4,6	2,7	2,5	1,8	1,8	1,9	1,9	1,9	1,9
Воркута	5,6	6,5	7,6	8,3	9,6	4,3	1,5	0,2	0,2	0,2	0,1	0,1	0,1
Вуктыл	...	1,1	1,3	1,1	1,8	1,2	0,6	0,4	0,4	0,4	0,3	0,2	0,2
Инта	4,6	4,6	5,0	5,5	5,4	4,0	2,6	1,2	1,2	1,0	0,9	0,7	0,7
Печора	8,8	5,2	6,6	7,7	7,5	5,5	2,6	1,1	1,1	1,1	1,1	1,0	1,1
Сосногорск	1,0	1,2	1,8	1,2	1,0	0,3	0,5	0,2	0,2	0,2	0,2
Усинск	...	4,7	5,6	5,6	5,5	4,0	2,7	2,3	2,1	2,0	1,8	1,8	1,9
Ухта	5,9	5,4	5,1	6,0	7,2	6,6	4,7	3,3	3,4	3,4	3,1	2,9	2,7
районы													
Ижемский	8,6	10,4	12,7	13,0	13,6	11,9	9,1	3,9	3,6	3,8	3,4	3,3	2,9
Княжпогостский	4,6	5,0	5,8	6,4	5,8	3,6	1,9	1,4	1,4	1,5	1,6	1,7	1,6
Койгородский	2,9	3,1	3,4	3,6	3,1	2,2	1,6	1,0	1,0	0,9	1,0	1,0	1,0
Корткеросский	9,6	11,3	12,6	13,5	13,4	10,4	8,8	5,7	5,7	6,2	6,2	6,0	5,9
Прилузский	13,9	16,0	18,2	17,7	18,8	12,0	7,2	3,9	3,8	3,8	3,7	3,5	3,3
Сыктывдинский	11,5	13,4	14,4	16,4	15,7	12,7	8,5	4,0	3,9	3,9	3,4	3,3	3,3
Сысольский	11,4	12,9	14,1	14,0	13,8	10,1	5,5	2,9	2,6	2,6	2,4	2,5	2,5
Троицко-Печорский	1,7	1,9	1,9	2,0	2,3	1,9	1,1	0,7	0,7	0,6	0,5	0,5	0,5
Удорский	5,4	6,1	7,2	7,9	7,2	3,9	2,3	1,3	1,2	1,2	1,1	1,2	1,2
Усть-Вымский	7,0	7,6	8,2	8,5	8,2	4,8	2,8	1,5	1,5	1,5	1,6	1,4	1,3
Усть-Куломский	11,3	12,7	13,5	14,7	14,0	10,7	7,8	4,1	3,9	3,7	3,6	3,2	3,1
Усть-Цилемский	10,9	12,9	14,7	16,0	16,1	12,8	8,5	4,4	4,1	3,8	3,4	3,2	3,2

Поголовье свиней в хозяйствах всех категорий по городам и районам

(на конец года; тысяч голов)

	1970	1975	1980	1985	1990	1995	2000	2005	2006	2007	2008	2009	2010
Республика Коми	56,6	61,6	97,7	124,4	136,3	71,7	23,8	22,7	23,6	27,1	24,7	27,1	25,0
Сыктывкар	5,8	4,0	6,3	11,9	12,0	9,7	5,2	7,9	8,7	9,3	6,9	8,9	5,8
Воркута	3,5	1,8	5,9	8,1	7,0	2,6	0,3	0,3	0,3	0,4	0,4	0,5	0,5
Вуктыл	...	0,2	1,4	2,4	2,4	0,7	0,0	0,0	0,0	0,0	0,0	0,0	0,2
Инта	1,6	0,6	1,2	2,4	2,6	0,6	0,1	0,0	0,0	0,3	0,3	0,2	0,0
Печора	2,4	1,8	3,9	5,6	6,9	2,3	0,2	0,2	0,3	0,3	0,3	0,2	0,2
Сосногорск	4,0	3,6	5,1	2,1	0,7	0,6	0,5	0,4	0,2	0,3	0,7
Усинск	...	0,0	0,6	2,0	2,4	0,6	0,3	0,1	0,0	0,0	0,3	0,3	0,5
Ухта	5,6	3,7	4,2	7,3	9,6	2,7	1,3	1,6	1,4	1,8	1,4	1,6	1,5
районы													
Ижемский	0,4	0,5	0,8	0,6	0,7	0,1	0,0	0,0	0,1	0,2	0,1	0,1	0,0
Княжпогостский	3,4	3,3	4,2	5,3	6,0	4,2	1,2	1,2	1,1	1,5	1,6	1,6	1,7
Койгородский	3,4	3,3	4,3	4,1	4,1	2,3	1,2	0,3	0,3	0,3	0,2	0,2	0,2
Корткеросский	4,7	4,8	5,4	5,7	7,6	3,5	1,8	0,6	0,5	0,6	0,7	0,7	0,6
Прилузский	10,7	12,0	12,0	13,0	11,2	4,8	2,1	1,1	1,2	1,1	0,9	0,9	1,0
Сыктывдинский	2,5	12,5	24,8	30,6	31,8	22,9	3,8	5,5	5,0	6,5	7,7	7,9	8,2
Сысольский	4,4	4,3	4,9	5,2	5,1	3,0	1,9	0,9	1,0	0,9	0,8	0,6	0,5
Троицко-Печорский	1,4	1,1	2,5	1,7	3,1	1,4	0,5	0,3	0,4	0,6	0,4	0,6	0,6
Удорский	1,0	0,9	1,8	2,0	2,5	1,0	1,1	1,2	1,4	1,3	1,0	1,0	1,9
Усть-Вымский	2,0	2,1	4,0	6,1	7,6	3,6	0,9	0,5	0,6	0,6	0,8	0,6	0,6
Усть-Куломский	3,7	3,6	4,1	5,0	6,9	3,0	0,9	0,4	0,5	0,8	0,6	0,6	0,5
Усть-Цилемский	0,1	0,4	0,2	0,5	0,6	0,2	0,2	0,1	0,0	0,0	0,0	0,0	0,0

Поголовье птицы

(на конец года; тысяч голов)

	1970	1975	1980	1985	1990	1995	2000	2005	2006	2007	2008	2009	2010
Поголовье птицы в хозяйствах всех категорий	2557,1	3176,8	3685,8	2200,5	1490,6	1508,3	1603,8	1814,7	1831,3	1850,1	1870,5
в том числе в сельскохозяйственных организациях	679,7	1177,4	2433,7	3083,8	3608,8	2079,7	1470,4	1495,6	1591,4	1801,5	1820,0	1838,5	1855,0
из него взрослой птицы	...	642,6	1110,6	1368,1	1443,4	886,4	622,6	677,3	610,6	607,8	651,9	640,7	565,9
из нее кур-несушек	347,0	631,8	1100,9	1348,7	1425,9	871,7	617,7	672,8	605,6	604,2	645,6	635,6	561,5

Производство основных продуктов животноводства

(в хозяйствах всех категорий)

	В среднем за год								2000	2005	2006	2007	2008	2009	2010
	1971-1975	1976-1980	1981-1985	1986-1990	1991-1995	1996-2000	2001-2005	2006-2010							
Скот и птица на убой (в убойном весе), тыс т	19,1	24,7	30,3	38,6	29,7	15,9	14,8	17,2	14,5	15,0	16,4	15,8	18,0	18,0	17,9
в том числе:															
крупный															
рогатый скот	10,0	12,5	12,7	14,0	12,5	7,8	6,0	3,3	6,6	4,3	3,6	3,2	3,7	3,0	3,1
свиньи	5,1	7,2	10,7	12,9	9,3	3,3	1,9	2,1	2,5	1,7	1,9	1,6	2,3	2,3	2,4
овцы и козы	1,3	1,1	1,0	0,8	0,6	0,5	0,3	0,3	0,5	0,2	0,3	0,4	0,3	0,3	0,2
птица	1,2	2,5	4,3	8,8	5,8	3,0	5,7	10,7	3,8	8,1	9,8	9,8	10,9	11,5	11,6
олени	1,3	1,2	1,3	1,8	1,3	1,1	0,7	0,6	1,0	0,5	0,7	0,6	0,7	0,7	0,5
прочие	0,2	0,2	0,3	0,3	0,2	0,2	0,2	0,1	0,1	0,2	0,1	0,2	0,1	0,1	0,1
Молоко, тыс т	197,3	213,2	207,8	217,5	178,8	106,9	90,3	65,3	105,9	78,6	73,4	67,3	61,8	62,6	61,6
Яйца, млн шт	122,7	206,9	285,3	356,3	293,6	136,9	172,8	176,1	172,8	176,2	183,9	169,9	174,1	184,8	167,8
Шерсть (в физическом весе), т	68	66	70	65	59	34	31	19	25	23	43	14	13	9	16
Мед, т	-	-	-	5	4	4	2	3	3	1	3	2	3	3	3

Производство скота и птицы на убой, молока и яиц

(в хозяйствах всех категорий; тысяч тонн)

Годы	Скот и птица на убой		Молоко	Яйца, млн шт
	в живом весе	в убойном весе		
1940	10,3	6,2	63,1	12,6
1950	14,0	7,8	80,3	17,3
1960	23,3	13,2	153,3	12,3
1970	25,8	15,6	186,7	76,7
1975	32,5	20,7	209,1	151,1
1980	41,8	27,3	210,6	263,4
1985	50,7	33,9	211,4	303,0
1990	57,3	38,1	207,0	365,4
1995	36,1	22,3	142,4	194,5
2000	24,1	14,5	105,9	172,8
2001	25,0	15,2	106,7	188,6
2002	26,9	15,5	96,7	177,4
2003	24,1	13,9	88,8	153,2
2004	24,2	14,4	80,6	168,5
2005	23,8	15,0	78,6	176,2
2006	25,9	16,4	73,4	183,9
2007	25,6	15,8	67,3	169,9
2008	28,8	18,0	61,8	174,1
2009	28,3	18,0	62,6	184,8
2010	28,6	17,9	61,6	167,8

Расход кормов в животноводстве

(в хозяйствах всех категорий)

	1970	1975	1980	1985	1990	1995	2000	2005	2006	2007	2008	2009	2010
Расход кормов в пересчете на кормовые единицы, тыс т:													
все корма	444,0	539,3	665,2	713,3	728,8	470,0	346,6	251,1	254,8	252,2	267,8	262,2	250,0
в том числе концентрированные	141,0	194,2	286,8	297,6	297,9	144,9	91,7	92,0	101,8	103,1	99,0	103,0	102,0
Расход кормов в расчете на одну голову условного крупного скота, кормовых единиц, ц:													
все корма	28,6	31,2	30,1	28,4	28,6	25,2	29,9	31,4	30,6	30,1	32,1	32,1	30,7
в том числе концентрированные	9,1	11,2	13,0	11,9	11,7	7,8	7,9	11,6	12,3	12,4	11,9	12,7	12,6

Производство скота и птицы на убой по городам и районам

(в хозяйствах всех категорий; в живом весе; тонн)

	В среднем за год							2000	2005	2006	2007	2008	2009	2010
	1976-1980	1981-1985	1986-1990	1991-1995	1996-2000	2001-2005	2006-2010							
Республика Коми,														
тыс т	38,0	45,9	57,0	46,7	26,5	24,8	27,4	24,1	23,8	25,9	25,6	28,8	28,3	28,6
Сыктывкар	1061	1672	2658	2557	1055	956	1135	941	877	1111	1198	1150	1014	1202
Воркута	2461	3186	3029	2651	768	520	403	472	469	288	469	434	403	419
Вуктыл	265	420	460	493	265	139	80	204	112	88	78	92	58	85
Инта	2102	2676	2411	2110	1369	1215	1078	1190	1346	1610	963	766	1239	814
Печора	1015	1492	1581	1488	695	419	277	437	335	308	276	287	251	264
Сосногорск	461	777	783	758	320	228	99	250	172	139	128	82	70	76
Усинск	1151	1477	1781	1466	848	627	681	625	478	745	584	719	713	646
Ухта	1498	1713	2062	1882	897	607	615	692	484	602	685	676	577	533
районы														
Ижемский	2407	3083	3449	2896	2163	1523	870	1842	1097	874	780	1033	839	824
Княжпогостский	1156	1289	1444	1145	603	495	490	462	527	529	460	579	476	404
Койгородский	1062	1195	1296	1007	839	568	252	764	424	328	269	256	210	198
Корткеросский	2680	2725	2909	2764	1803	1424	947	1670	1177	1062	840	988	914	933
Прилузский	4326	4239	4523	3067	1960	1455	919	1707	1144	989	865	939	883	920
Сыктывдинский	5644	8019	15192	10563	5509	9247	16199	6820	11029	13312	14646	17013	17605	18417
Сысольский	2621	2654	2889	2335	1686	1127	661	1547	826	796	685	687	600	537
Троицко-Печорский	551	679	703	846	501	347	235	414	235	259	242	260	223	193
Удорский	1250	1466	1694	1263	634	540	396	520	439	440	353	479	356	350
Усть-Вымский	1498	1698	2030	1913	887	562	422	633	448	447	413	534	398	318
Усть-Куломский	2772	2831	2999	2801	2024	1567	945	1773	1279	1038	903	1056	884	843
Усть-Цилемский	2305	2517	2787	2697	1617	1245	730	1103	918	905	745	728	626	645

Производство молока по городам и районам

(в хозяйствах всех категорий; тонн)

	В среднем за год							2000	2005	2006	2007	2008	2009	2010
	1976-1980	1981-1985	1986-1990	1991-1995	1996-2000	2001-2005	2006-2010							
Республика Коми, тыс т	213,2	207,8	217,5	178,8	106,9	90,3	65,3	105,9	78,6	73,4	67,3	61,8	62,6	61,6
Сыктывкар	3889	4234	5005	4995	3970	3692	3571	4162	3440	3664	3445	3454	3650	3640
Воркута	17292	17036	18291	11569	1210	530	281	1010	354	363	353	298	234	157
Вуктыл	1901	1857	2064	1941	1320	921	713	930	1137	1070	1011	849	317	319
Инта	9390	9177	9143	6643	3173	2447	1390	3046	1783	1832	1669	1175	1068	1207
Печора	8507	8935	9493	7254	3207	2102	1577	2937	1656	1680	1531	1461	1565	1650
Сосногорск	1391	1678	2476	2341	1475	816	350	1303	525	404	353	340	315	336
Усинск	6260	6027	6376	5157	2862	2517	1916	2714	2320	2164	1902	1609	1829	2078
Ухта	11531	10144	11451	11087	7738	8016	6103	8470	7183	7130	6606	5812	5906	5061
районы														
Ижемский	16168	15981	17554	15835	11190	8773	6096	11279	7563	6641	6567	5842	5695	5733
Княжпогостский	6719	6086	6259	4229	2354	2079	2264	2081	2055	2042	2133	2299	2597	2248
Койгородский	4000	3833	3548	2733	2107	2014	1418	2136	1720	1542	1364	1328	1395	1460
Корткеросский	15447	15370	16244	14383	10576	10059	8883	10871	9149	9290	8824	8707	8805	8790
Прилузский	20927	18855	18847	15891	10375	8710	5591	10354	7398	6556	5604	5209	5414	5170
Сыктывдинский	20743	20765	21733	19309	10744	8563	5602	10428	6927	6478	5778	4960	5269	5525
Сысольский	17070	15285	15345	11563	6350	4572	3610	5616	3956	3575	3542	3411	3597	3927
Троицко-Печорский	2999	2544	2531	2271	1629	1517	1016	1734	1301	1260	1108	987	917	809
Удорский	7712	7531	7884	5692	3167	2869	1840	3157	2445	2068	1862	1746	1767	1757
Усть-Вымский	10296	9523	8510	5931	3782	3142	2025	3767	2449	2251	2084	2189	2027	1576
Усть-Куломский	16378	15810	15677	13391	10182	9482	6282	10755	8635	7519	6889	5819	5682	5503
Усть-Цилемский	15868	17571	19077	16514	9522	7445	4789	9223	6568	5827	4627	4277	4512	4701

Производство яиц по городам и районам

(в хозяйствах всех категорий; тысяч штук)

	В среднем за год							2000	2005	2006	2007	2008	2009	2010
	1976-1980	1981-1985	1986-1990	1991-1995	1996-2000	2001-2005	2006-2010							
Республика Коми, млн шт	206,9	285,3	356,3	293,6	136,9	172,8	176,1	172,8	176,2	183,9	169,9	174,1	184,8	167,8
Сыктывкар	4163	3472	87844	71782	10152	10671	168	20084	139	203	137	178	161	163
Воркута	40060	56569	64257	44771	28	13	-	22	5	-	-	-	-	-
Вуктыл	-	-	-	85	31	19	11	14	13	18	14	11	6	7
Инта	51534	54847	68686	54304	36741	55748	45414	43154	61898	61057	40507	44301	40879	40328
Печора	350	147	-	93	43	76	90	21	77	90	61	115	84	99
Сосногорск	-	-	-	757	267	72	71	120	54	73	55	75	64	89
Усинск	-	-	-	104	38	26	31	19	20	24	16	33	27	55
Ухта	22196	29169	33353	24519	3885	71	110	102	84	103	81	140	86	142
районы														
Ижемский	154	95	25	58	16	21	35	6	24	38	29	41	27	39
Княжпогостский	1188	843	598	951	388	167	178	145	201	188	194	173	123	212
Койгородский	1419	857	559	741	255	112	142	121	127	181	111	140	94	182
Корткеросский	1517	1235	884	1401	546	178	233	247	173	298	188	261	179	237
Прилузский	2473	1988	1569	1775	1001	247	191	410	148	178	141	223	164	249
Сыктывдинский, млн шт	74,3	130,8	94,8	87,8	82,1	104,8	128,8	107,8	112,8	120,8	127,9	127,7	142,5	125,3
Сысольский	2011	1509	1110	1400	540	112	98	251	80	109	77	122	75	109
Троицко-Печорский	-	-	-	119	57	113	139	24	95	165	117	168	108	137
Удорский	1242	943	-	73	29	45	64	14	76	88	53	66	46	68
Усть-Вымский	1312	1703	1324	1162	317	121	175	129	117	163	126	201	139	244
Усть-Куломский	1929	1351	851	1426	446	131	86	132	110	114	72	93	60	92
Усть-Цилемский	1078	569	433	352	34	41	36	12	25	33	20	31	36	58

Продуктивность скота и птицы

(в хозяйствах всех категорий; килограммов)

	1970	1975	1980	1985	1990	1995	2000	2005	2006	2007	2008	2009	2010
Надой молока на одну корову ¹⁾	2680	3002	2880	2821	2879	2257	2410	3025	3162	3067	2911	3169	3182
Средняя годовая яйценоскость кур-несушек в сельскохозяйственных организациях, шт	191	235	230	227	254	194	257	300	310	309	309	313	297
Средний годовой настриг шерсти с одной овцы (в физическом весе)	1,5	1,5	1,5	1,5	1,5	1,4	1,4	1,0	2,0	1,0	1,0	0,8	1,5
Продукция выращивания скота в сельскохозяйственных организациях (приплод, прирост, привес) в расчете на одну голову:													
крупного рогатого скота	133	151	138	122	124	70	79	83	92	90	85	92	96
свиней	145	115	123	119	111	60	49	88	104	99	111	139	140

¹⁾ В 1990, 1995 гг. надой молока рассчитан на коров, имевшихся на начало года, остальные годы - на среднегодовое поголовье коров.

Надой молока на одну корову в сельскохозяйственных организациях по городам и районам ¹⁾

(килограммов)

	1975	1980	1985	1990	1995	2000	2005	2006	2007	2008	2009	2010
Республика Коми	2809	2729	2621	2711	1878	2096	2809	3188	3070	3238	3523	3727
Сыктывкар	3567	3457	3845	4111	3644	3918	4066	4270	4011	3974	4431	4265
Воркута	1139	1922	2184	2105	2121	2092	1997
Вуктыл	1941	4445	4647	5214	5314	-	-
Инта	2200	2374	3000	2822	2080	2149	2982
Печора	3300	3122	3019	2979	1709	1357	1225	1605	2041	-	-	-
Сосногорск	1914	-	-	-	-	-	-
Усинск	2816	2740	2702	2811	1527	1863	2328	2264	2077	2007	2712	3097
Ухта	4223	4614	4673	4465	4195	4352	4170
районы												
Ижемский	2938	2902	2789	2827	1957	1912	1786	2015	1818	1640	-	-
Княжпогостский	2733	2598	2535	2314	1603	1353	1880	2344	2275	1202	1497	1096
Койгородский	2313	2642	2378	2244	893	1245	2197	2574	2669	2732	-	-
Корткеросский	3009	2991	2850	3169	2454	2444	2942	3781	3687	3696	4160	4331
Прилузский	2571	2420	2262	2452	1613	1960	3445	4142	3749	3496	4330	4599
Сыктывдинский	3252	3160	2669	2997	2469	2139	2933	3100	2995	2818	3294	3763
Сысольский	2553	2407	2310	2287	1304	1170	980	1757	2163	1334	1257	2002
Троицко-Печорский	...	3191	2933	2788	1402	1815	1765	1936	2484	-	-	-
Удорский	2724	2563	2381	2403	1598	1878	2393	2352	2387	2155	2366	2381
Усть-Вымский	2735	2420	2227	2393	1615	1659	1642	1613	1997	1198	1218	1351
Усть-Куломский	2649	2551	2263	2407	1346	1404	1852	2048	1837	1920	2151	2191
Усть-Цилемский	2741	2727	2799	2918	2144	1967	2392	2321	2004	-	-	-

¹⁾ С 2008 г. - без субъектов малого предпринимательства.

ПРОДОВОЛЬСТВЕННЫЕ РЕСУРСЫ И ИХ ИСПОЛЬЗОВАНИЕ

Ресурсы и использование картофеля

(тысяч тонн)

	1975	1980	1985	1990	1995	2000	2005	2006	2007	2008	2009	2010
Ресурсы												
Запасы на начало года	82,6	72,8	67,7	61,0	66,6	116,9	96,1	82,4	75,5	46,4	71,2	58,5
Производство	204,7	206,7	172,9	127,5	235,9	218,9	116,9	111,1	70,5	92,7	75,7	88,7
Ввоз, включая импорт	27,9	15,0	9,1	41,6	25,0	3,5	5,2	3,2	3,6	23,6	12,3	25,8
Итого ресурсов	315,2	294,5	249,7	230,1	327,5	339,3	218,2	196,7	149,6	162,7	159,2	173,0
Использование												
Производственное потребление	83,1	63,9	55,4	64,6	79,6	94,8	50,3	44,1	32,4	32,2	43,7	47,6
Потери	5,2	4,1	2,8	2,7	13,2	11,7	7,3	7,4	4,8	6,0	5,9	7,0
Вывоз	-	-	-	-	-	0,3	2,0	2,0	1,0	0,3	0,0	0,0
Личное потребление	140,9	149,2	132,9	120,0	108,9	118,7	76,2	67,7	65,0	53,0	51,1	50,4
Запасы на конец года	86,0	77,3	58,6	42,8	125,8	113,8	82,4	75,5	46,4	71,2	58,5	68,0

Ресурсы и использование овощей и продовольственных бахчевых культур

(тысяч тонн)

	1975	1980	1985	1990	1995	2000	2005	2006	2007	2008	2009	2010
Ресурсы												
Запасы на начало года	1,6	9,0	6,4	6,2	9,5	13,8	9,7	9,9	8,8	7,3	6,7	6,4
Производство	32,8	29,6	29,8	20,3	32,1	34,2	24,5	21,4	20,1	20,2	19,1	20,8
Ввоз, включая импорт	53,1	64,9	86,9	109,3	48,1	55,0	53,0	52,7	54,6	57,9	60,7	63,4
Итого ресурсов	87,5	103,5	123,1	135,8	89,7	103,0	87,2	84,0	83,5	85,4	86,5	90,6
Использование												
Производственное потребление	3,5	1,3	1,0	4,4	4,4	4,0	2,4	2,6	4,2	0,5	0,4	0,5
Потери	0,1	0,4	-	0,8	3,5	2,2	1,3	1,1	0,9	0,7	0,7	0,9
Вывоз	-	-	-	-	-	0,0	0,3	0,4	1,3	0,1	0,2	0,1
Личное потребление	82,4	92,8	115,8	124,5	72,1	85,1	73,3	71,1	69,8	77,4	78,8	82,6
Запасы на конец года	1,5	9,0	6,3	6,1	9,7	11,7	9,9	8,8	7,3	6,7	6,4	6,5

Ресурсы и использование мяса и мясопродуктов

(тысяч тонн)

	1975	1980	1985	1990	1995	2000	2005	2006	2007	2008	2009	2010
Ресурсы												
Запасы на начало года	0,7	1,4	1,4	1,3	6,2	3,7	4,2	2,8	4,8	4,3	2,8	2,7
Производство	20,7	27,3	33,9	38,1	22,3	14,5	15,0	16,4	15,7	18,0	18,0	17,9
Ввоз, включая импорт	45,8	54,3	53,2	63,3	39,6	38,8	47,2	49,0	50,3	51,4	49,6	51,8
Итого ресурсов	67,2	83,0	88,5	102,7	68,1	57,0	66,4	68,2	70,8	73,7	70,4	72,4
Использование												
Производственное потребление	0,3	2,7	1,3	0,6	0,4	0,0	0,0	0,0	0,0	0,0	0,0	0,0
Потери	-	-	-	-	0,1	0,1	0,0	0,0	0,0	0,0	0,0	0,0
Вывоз	-	-	-	-	-	0,1	0,0	0,0	0,0	0,1	0,1	0,0
Личное потребление	65,9	78,9	85,8	98,1	60,1	53,7	63,6	63,4	66,5	70,8	67,6	68,8
Запасы на конец года	1,0	1,4	1,4	4,0	7,5	3,1	2,8	4,8	4,3	2,8	2,7	3,6

Ресурсы и использование молока и молокопродуктов

(тысяч тонн)

	1975	1980	1985	1990	1995	2000	2005	2006	2007	2008	2009	2010
Ресурсы												
Запасы на начало года	0,6	0,4	0,3	2,0	20,3	3,8	13,9	14,4	15,1	22,0	17,4	26,0
Производство	209,6	210,6	211,4	207,0	142,4	105,9	78,6	73,4	67,3	61,8	62,6	61,6
Ввоз, включая импорт	177,0	215,0	241,9	322,7	127,2	132,1	160,5	162,3	168,6	162,6	175,5	178,0
Итого ресурсов	387,2	426,0	453,6	531,7	289,9	241,8	253,0	250,1	251,0	246,4	255,5	265,6
Использование												
Производственное потребление	50,4	36,6	18,5	23,7	17,5	9,4	9,0	9,2	7,9	4,9	7,9	7,3
Потери	-	-	-	-	-	0,0	0,0	0,0	0,0	0,0	0,1	0,0
Вывоз	-	-	-	-	-	0,0	0,2	0,1	0,0	0,4	0,0	0,0
Личное потребление	336,4	389,1	434,8	497,2	238,3	221,4	229,4	225,7	221,1	223,7	221,5	238,7
Запасы на конец года	0,4	0,3	0,3	10,8	34,1	11,0	14,4	15,1	22,0	17,4	26,0	19,6

Ресурсы и использование яиц и яйцепродуктов

(миллионов штук)

	1975	1980	1985	1990	1995	2000	2005	2006	2007	2008	2009	2010
Ресурсы												
Запасы на начало года	1,5	3,8	1,3	6,6	11,7	5,8	6,7	7,0	7,0	7,0	7,4	7,2
Производство	151,0	263,4	303,0	365,4	194,5	172,8	176,2	183,9	169,9	174,1	184,8	167,8
Ввоз, включая импорт	145,9	112,2	101,6	20,7	48,3	115,3	106,3	98,9	102,3	101,5	102,4	113,7
Итого ресурсов	298,4	379,4	405,9	392,7	254,5	293,9	289,2	289,8	279,2	282,6	294,6	288,7
Использование												
Производственное потребление	3,3	25,8	12,3	31,7	13,9	9,3	9,9	13,4	12,5	12,5	13,7	13,1
Потери	-	-	-	-	-	0,0	0,0	0,0	0,0	0,0	0,0	0,0
Вывоз	-	-	-	-	7,8	7,2	14,1	14,1	6,7	18,6	30,9	20,8
Личное потребление	293,5	349,0	391,8	355,2	219,9	272,1	258,2	255,3	253,0	244,1	242,8	247,4
Запасы на конец года	1,6	4,6	1,8	5,8	12,9	5,3	7,0	7,0	7,0	7,4	7,2	7,4

ЛЕСНОЕ ХОЗЯЙСТВО**Лесные ресурсы ¹⁾**

(по данным учета на 1 января)

	1983	1988	1993	1998	2003	2008
Площадь земель лесного фонда и земель иных категорий, на которых расположены леса, млн га	39,1	39,0	39,0	38,9	38,9	38,9
в том числе лесная	30,4	30,4	30,8	30,6	30,6	30,7
из нее покрытая лесом	29,7	29,6	29,7	30,0	30,2	30,3
Общий запас насаждений, млрд м ³	2,9	2,9	3,0	3,0	3,0	3,1

¹⁾ По данным Государственного учета лесного фонда Комитета лесов Республики Коми (проводится один раз в пять лет).**Основные характеристики лесных ресурсов ¹⁾ на 1 января 2011 г.**

	Всего
Площадь земель лесного фонда и земель иных категорий, на которых расположены леса, млн га	38,9
в том числе лесные земли	30,6
из нее покрытые лесной растительностью	30,3
в том числе лесными насаждениями с преобладанием хвойных древесных пород	24,4
Лесистость территории, %	72,7
Площадь земель лесного фонда Республики Коми, млн га	36,3
в том числе лесные земли	29,0
из нее покрытые лесной растительностью	28,6
в том числе лесными насаждениями с преобладанием хвойных древесных пород	23,0
Общий запас насаждений, млрд м ³	2,8

¹⁾ По данным Государственного лесного реестра Комитета лесов Республики Коми.**Охрана и защита лесов**

	1980	1985	1990	1995	2000	2005	2006	2007	2008	2009	2010
Лесовосстановление, тыс га	152,5	136,4	138,0	84,2	38,3	25,7	33,9	33,5	33,8	35,5	33,3
в том числе искусственное (создание лесных культур) ¹⁾	33,1	23,5	18,5	5,8	3,5	2,3	2,5	2,6	2,3	2,2	2,3
Защита лесов от вредных организмов биологическим методом, га	300	403	419	309	412	573	512	529	557	576	617
Защита лесов от вредителей и болезней химическим методом, га:	367	158	10	140	52	56	65	52	18
Погибло лесных насаждений, га	383	142522	23609	1175	2440	246	304	4405
Лесопатологический мониторинг ²⁾ , тыс га	93	90	95	471	1322	1323
Охрана лесов от пожаров с помощью авиации ²⁾ , млн га	45,8	46,3	46,3	38,0	38,7	38,7	38,7	36,3	36,3	28,0	36,3

¹⁾ До 2008 г. включительно - заложено лесных культур (посев и посадка леса).²⁾ До 2007 г. - по данным Комитета лесов Республики Коми; с 2008 г. - по данным Центра защиты лесов Республики Коми филиала ФГУ «Рослесозащита».**Лесоразведение**

(гектаров)

	2005	2006	2007	2008	2009	2010
Лесоразведение						
Заложено лесных культур на землях лесного фонда	157	148	211	52	58	84
Искусственное лесовосстановление						
Создано лесных культур - всего	2336	2503	2557	2261	2201	2304
из них:						
на вырубках	1799	1782	2002
на гарях	537	618	562	211	195	115
посадочным материалом из улучшенных семян и посевом улучшенных семян	200	36	69	38	62	47

Основные показатели ведения охоты и охотничьего хозяйства
(на конец года)

	2007	2008	2009	2010
Число охотпользователей, ед	17	17	16	29
Общая площадь территорий, акваторий, предоставленных для осуществления пользования охотничьими животными ¹⁾ , тыс га	11815	11815	11561	13793
в том числе площадь, на которой проведены работы по внутрихозяйственному охотустройству	305,3
в % от общей площади земель лесного фонда	32,4	32,4	31,7	38,0
Затраты на биотехнические мероприятия по сохранению и воспроизводству охотничьих животных (в фактически действовавших ценах), тыс руб	331,4	341,4	194,1	...
из них:				
на расселение животных (включая работы по обследованию территорий, акваторий)	6	53,8	-	...
в % от общей суммы затрат	1,8	15,8	-	...
на приобретение и выкладка подкормки для охотничьих животных	88	105,1	101,8	...
в % от общей суммы затрат	26,6	30,8	52,4	...
затраты по учету численности охотничьих животных (в фактически действовавших ценах), тыс руб	421,9	396,7	218,5	...
в % от общей суммы затрат	56,0	53,7	53,0	...

¹⁾ С 2007 г. - охотпользователи (юридические лица и индивидуальные предприниматели), осуществляющие пользование охотничьими животными на основании долгосрочной лицензии.

**Основные мероприятия по охотустройству
и проведение учета численности охотничьих ресурсов в 2010 г.**
(на конец года; тысяча рублей)

	Всего
Мероприятия по внутрихозяйственному охотустройству - всего	6136,2
в том числе:	
создание охотничьей инфраструктуры	5614,1
сохранение охотничьих ресурсов и среды их обитания - всего	522,1
из них:	
биотехнические мероприятия	277,0
в том числе на приобретение и выкладку подкормки для охотничьих ресурсов	148,7
расселение животных (включая работы по обследованию территорий, акваторий)	-
Затраты на содержание охотничьих ресурсов в питомниках	10,9
Проведение учета численности охотничьих ресурсов	759,2

Лесные пожары ¹⁾
(на 1 ноября)

	1990	1995	2000	2004	2005	2006	2007	2008	2009	2010
Число лесных пожаров, ед	811	239	897	503	533	261	212	155	82	551
Площадь лесных земель лесного фонда и иных категорий, пройденная пожарами, тыс га	5,2	0,5	196,5	6,0	3,9	1,3	1,5	1,3	0,4	20,2
Сгорело леса на корню, тыс м ³	186,5	3,2	8337,1	246,2	165,9	35,5	42,8	68,9	7,9	1039,1
Погибло молодняков, га			26839,6	858,3	549,7	315,0	364,3	182,0	125,0	3876,0
Сгорело заготовленной древесины, м ³	5,0	743,0	-	250,0	310,0	-	325,0

¹⁾ По данным Комитета лесов Республики Коми.

Индексы производства по виду деятельности «Лесозаготовки»
(в процентах к предыдущему году)

Годы	Индекс производства	Годы	Индекс производства	Годы	Индекс производства
1965	103,3	1995	104,8	2005	95,3
1970	106,0	1996	78,0	2006	94,5
1975	102,5	1997	76,6	2007	109,2
1980	103,4	1998	100,3	2008	92,3
1985	97,6	1999	122,6	2009	98,4
1990	91,0	2000	114,5	2010	100,8

**Основные показатели работы организаций
по виду деятельности «Лесозаготовки»**

	2005	2006	2007	2008	2009	2010
Индекс производства, в % к предыдущему году	95,3	94,5	109,2	92,3	98,4	100,8
Уровень использования среднегодовой производственной мощности организаций по вывозке древесины (без субъектов малого предпринимательства), %	82,6	86,5	88,3	87,0	87,4	...
Среднесписочная численность работников, тыс чел	12,7	11,5	10,7	10,6	9,9	9,8
Наличие основных фондов ¹⁾ (на конец года; по полной учетной стоимости), млн руб	1571	2045	2411	2714	2933	2928
Степень износа основных фондов ¹⁾ (на конец года; по полной учетной стоимости), %	42,4	44,1	50,5	48,8	52,8	59,2
Сальдированный финансовый результат (прибыль минус убыток) организаций ²⁾ , млн руб	583	-281	-226	-700	-178	-971
Уровень рентабельности проданных товаров (работ, услуг) организаций ²⁾ , %	-15,6	-16,4	-5,7	-18,7	-7,6	-13,8
Затраты на один рубль продукции ³⁾ , копеек	128	124	107	135	120	131

¹⁾ По коммерческим организациям с соответствующим основным видом экономической деятельности, без субъектов малого предпринимательства.

²⁾ По данным годовой бухгалтерской отчетности организаций (без субъектов малого предпринимательства). Знак (-) означает убыток и уровень убыточности соответственно.

³⁾ Без субъектов малого предпринимательства.

Вывозка древесины

Годы	Млн плотн. м ³	Годы	Млн плотн. м ³	Годы	Млн плотн. м ³	Годы	Млн плотн. м ³
1932	3,1	1965	18,3	1996	6,2	2003	6,1
1937	4,7	1970	21,2	1997	4,7	2004	6,3
1940	6,8	1975	23,6	1998	4,8	2005	6,0
1945	4,2	1980	21,5	1999	5,8	2006	5,7
1950	8,9	1985	23,0	2000	6,7	2007	6,2
1955	12,1	1990	21,2	2001	6,2	2008	5,8
1960	15,5	1995	7,9	2002	5,4	2009	5,7

Производство деловой древесины

	1970	1975	1980	1985	1990	1995	2000	2005	2006	2007	2008	2009
Деловая древесина, млн плотн. м ³	18,4	20,7	19,2	20,2	19,1	6,7	5,7	5,1	5,0	5,5	5,1	5,2
Лесоматериалы круглые, млн плотн. м ³	18,1	19,3	16,9	17,3	16,7	5,9	5,3	4,9	4,8	5,2	4,8	4,9
Технологическая щепа для производства целлюлозы и древесной массы из дров и отходов лесозаготовок, тыс плотн. м ³	169	421	714	823	...	80	33	3,9	7,5	8,0	9,2	5,8

**Производство отдельных видов продукции
по виду деятельности «Лесозаготовки» в 2010 г. ¹⁾**

	2010	2010 в % к 2009
Древесина необработанная, тыс плотн. м ³	5772	102
Бревна хвойных пород, тыс плотн. м ³	3279	98
Бревна лиственных пород, тыс плотн. м ³	1810	117

¹⁾ В соответствии с Общероссийскими классификатором продукции по видам экономической деятельности ОК 034-2007 (ОКПО).

МЕТОДОЛОГИЧЕСКИЕ ПОЯСНЕНИЯ

По категории «сельскохозяйственные организации» показаны данные по производственным кооперативам, закрытым и открытым акционерным обществам, государственным предприятиям, обществам с ограниченной ответственностью, подсобным хозяйствам промышленных, научно-исследовательских учреждений и других организаций. К **хозяйствам населения** относятся личные подсобные хозяйства, хозяйства граждан, имеющие земельные участки для ведения коллективного и индивидуального садоводства, огородничества, животноводства и др.

Личные подсобные хозяйства - форма непринимательской деятельности по производству и переработке сельскохозяйственной продукции, осуществляемой личным трудом гражданина и членов его семьи в целях удовлетворения личных потребностей в продовольствии и иных нуждах. Землепользование хозяйств может состоять из приусадебных и полевых участков.

Садовые, огородные и дачные земельные участки - форма землепользования, при которой земля предоставляется гражданам или приобретается ими для выращивания сельскохозяйственных культур или отдыха. При этом граждане создают на добровольных началах садоводческие, огороднические, дачные некоммерческие объединения или ведут хозяйство в индивидуальном порядке.

Крестьянское (фермерское) хозяйство осуществляет предпринимательскую деятельность, представляет собой объединение граждан, связанных родством и (или) свойством, имеющих в общей собственности имущество и совместно осуществляющих производственную и иную хозяйственную деятельность (производство, переработку, хранение, транспортировку и реализацию сельскохозяйственной продукции), основанную на их личном участии.

Сельскохозяйственные угодья - земельные угодья, систематически используемые для получения сельскохозяйственной продукции. К ним относятся пашня, залежь, многолетние насаждения, сенокосы и пастбища. **Пашня** - сельскохозяйственное угодье, систематически обрабатываемое и используемое под посевы сельскохозяйственных культур, включая многолетние травы, а также чистые пары.

Посевные площади - часть пашни, занятая под посевы сельскохозяйственных культур.

Продукция сельского хозяйства представляет собой сумму данных об объеме продукции растениеводства и животноводства всех сельхозпроизводителей, включая хозяйства индивидуального сектора (население, крестьянские (фермерские) хозяйства и ин-

дивидуальные предприниматели) в стоимостной оценке по фактически действовавшим ценам.

Объем продукции сельского хозяйства, начиная с 2000 г., сформирован в структуре Общероссийского классификатора видов экономической деятельности.

Продукция растениеводства включает стоимость сырых продуктов, полученных от урожая отчетного года, - зерна, продукции технических культур (семян масличных культур, продукции льна и конопли, сахарной свеклы, табака и махорки и др.), картофеля, овощей и бахчевых продовольственных культур, плодов и ягод, кормовых культур (кормовых корнеплодов, однолетних и многолетних сеяных трав, убранных на сено, зеленую массу и силос), семян и посадочного материала сельскохозяйственных культур и многолетних насаждений, стоимость выращивания цветов и посадочного материала для декоративных целей и изменение стоимости незавершенного производства в растениеводстве (посадка и выращивание до плодоношения сельскохозяйственных культур и многолетних насаждений) от начала к концу года и др. **Продукция животноводства** включает стоимость сырых продуктов, полученных в результате выращивания и хозяйственного использования сельскохозяйственных животных и птицы (молока, шерсти, яиц и др.), стоимость реализованного скота и птицы, изменение стоимости выращивания молодняка и скота на откорме за год, стоимость продукции пчеловодства, продукции рыборазведения и др.

Для исчисления **индексов производства продукции сельского хозяйства** используется показатель ее объема в сопоставимых ценах предыдущего года. Индекс производства продукции сельского хозяйства - относительный показатель, характеризующий изменение массы произведенных продуктов растениеводства и животноводства в сравниваемых периодах.

Валовой сбор сельскохозяйственных культур включает в себя объем собранной продукции, как с основных, так и с повторных и междурядных посевов в сельскохозяйственных организациях, крестьянских (фермерских) хозяйствах, у индивидуальных предпринимателей и в хозяйствах населения. **Урожайность** сельскохозяйственных культур характеризует средний сбор сельскохозяйственной продукции с единицы убранных площадей.

Поголовье скота включает поголовье всех возрастных групп соответствующего вида скота. **Условное поголовье скота** используется для определения общего поголовья всех видов сельскохозяйственных животных. В качестве условной единицы принята голова взрослого крупного рогатого скота.

Производство скота и птицы на убой - показатель, характеризующий результат использования скота и птицы для забоя на мясо. Общий объем производства отражается в живой массе и включает мясо всех видов скота и птицы; в убойном весе (мясо, жирсырец, пищевые субпродукты) включает как проданный скот и птицу, подлежащий забюю, так и забитый в сельскохозяйственных организациях, крестьянских (фермерских) хозяйствах и хозяйствах населения.

Производство молока характеризуется фактически надоемным коровьим и козьим молоком, независимо от того, было ли оно реализовано или часть его потреблена в хозяйстве на выпойку молодняка. Молоко, высосанное телятами при подсосном их содержании, в продукцию не включается и не учитывается при определении средних удоев от одной коровы.

Производство яиц включает их сбор за год от всех видов домашней птицы, включая яйца, пошедшие на воспроизводство птицы (инкубация и др.). Показателем **яйценоскости** является количество яиц, полученных от одной птицы в течение года.

Производство шерсти включает всю фактически настриженную овечью, козью шерсть и козий пух, независимо от того, была ли она реализована или использована на внутрихозяйственные нужды. Вес шерсти показывается физический, полученный непосредственно после стрижки овец, то есть вес невыттой шерсти.

Производство меда определяется количеством собранного пчелами меда, вынутого из ульев.

Средний годовой надой молока на одну корову приводится в расчете на среднегодовое поголовье коров.

В объем реализации продуктов сельского хозяйства включается продажа продукции сельскохозяйственными организациями по всем каналам: для государственных и муниципальных нужд, перерабатывающим организациям, организациям оптовой торговли, на рынках, биржах, аукционах, через собственную торговую сеть и организации общественного питания, в порядке оплаты труда, по бартеру и др.

Энергетические мощности сельского хозяйства - суммарная мощность всех источников энергии, обслуживающих производственный процесс: механических и электрических двигателей, электроустановок, живой тягловой силы. Отношение суммарной энергетической мощности к посевной площади характеризует энергообеспеченность, среднегодовая энергетическая мощность на одного работника - энерговооруженность труда.

Информация о **продовольственных ресурсах и их использовании** формируется на базе данных

форм федерального государственного статистического наблюдения перерабатывающих организаций, сельского хозяйства, торговли, данных обследования домашних хозяйств, таможенной статистики и других источников, характеризующих образование продовольственных ресурсов и направления их использования за календарный год.

К **лесным землям** относятся земли, покрытые лесной растительностью, и земли, не покрытые лесной растительностью, но предназначенные для ее восстановления: несомкнувшиеся лесные культуры; лесные питомники и плантации; естественные редины; фонд лесовосстановления (гари, погибшие насаждения, вырубки, прогалины, пустыри).

Лесовосстановление - проведение мероприятий по восстановлению лесов на вырубках, гарях, пустырях, прогалинах и иных бывших под лесом площадях. Лесовосстановление включает искусственное лесовосстановление (создание лесных культур) и содействие естественному восстановлению леса.

Погибшие лесные насаждения - участки лесных насаждений, включая лесные культуры, погибшие (усохшие на корню) за отчетный год вследствие лесных пожаров, от повреждений вредными организмами и в результате негативных воздействий природного (неблагоприятных погодных условий) и антропогенного (воздействие промышленных выбросов и др.) характера.

Вредные организмы - это растения, животные, болезнетворные организмы, способные при определенных условиях нанести вред лесам или лесным ресурсам. Очагами вредных организмов считаются территории лесов, на которых численность (концентрация) вредных организмов и повреждения, нанесенные ими, угрожают жизнеспособности лесных насаждений.

Биологический метод защиты леса от вредных организмов - это обработка лесных насаждений и питомников от вредных организмов (использование хищных и паразитических насекомых (энтомофагов), применение грибных, бактериальных и вирусных препаратов, уничтожающих вредные организмы, использование насекомоядных птиц, применение аттрактантов - веществ, привлекающих живые организмы).

Лесопатологический мониторинг включает в себя проведение сбора, анализа и использования информации о лесопатологическом состоянии лесов, в том числе об очагах вредных организмов. Указанные мероприятия проводятся региональными Центрами защиты леса - филиалами ФГУ «Российский центр защиты леса» (Рослесозащита) в соответствии с «Порядком организации и осуществления лесопатологического мониторинга», утвержденным приказом МПР России от 9 июля 2007 г. №174.

Лесная площадь, пройденная пожарами, включает площади всех лесных земель лесного фонда и земель иных категорий, на которых расположены леса, пройденные верховыми, низовыми и подземными пожарами.

Пользование охотничьими ресурсами осуществляется юридическими лицами и индивидуальными предпринимателями на основании долгосрочной лицензии - специального разрешения на осуществление хозяйственной и иной деятельности, связанной с использованием и охраной объектов животного мира - в границах определенной территории и акватории в комплексе мер по охране и воспроизводству объектов животного мира, а также сохранению среды их обитания.

К **охране животного мира** относится деятельность, направленная на сохранение биологического разнообразия и обеспечение устойчивого существо-

вания животного мира, а также на создание условий для устойчивого использования и воспроизводства объектов животного мира, к **охране среды обитания животного мира** - деятельность, ориентированная на сохранение или восстановление условий устойчивого существования и воспроизводства объектов животного мира.

В **объем вывозки древесины** включается готовая продукция лесозаготовок (сортименты лесоматериалов круглых, дровяная древесина для технологических нужд и дрова для отопления, товарные хлысты), а также изменение остатков хлыстов.

К **деловой древесине** относятся лесоматериалы круглые, дровяная древесина для технологических нужд, технологическая щепка для производства целлюлозы и древесной массы, товарные хлысты для нефтегазодобывающих организаций.

СТРОИТЕЛЬСТВО

**ДЕЯТЕЛЬНОСТЬ
СТРОИТЕЛЬНЫХ
ОРГАНИЗАЦИЙ**

**ВВОД В ДЕЙСТВИЕ
ЗДАНИЙ, ОТДЕЛЬНЫХ
ПРОИЗВОДСТВЕННЫХ
МОЩНОСТЕЙ,
ЖИЛЫХ ДОМОВ,
ОБЪЕКТОВ СОЦИАЛЬНО-
КУЛЬТУРНОГО
НАЗНАЧЕНИЯ**

15

ДЕЯТЕЛЬНОСТЬ СТРОИТЕЛЬНЫХ ОРГАНИЗАЦИЙ	ВВОД В ДЕЙСТВИЕ ЗДАНИЙ, ОТДЕЛЬНЫХ ПРОИЗВОДСТВЕННЫХ МОЩНОСТЕЙ, ЖИЛЫХ ДОМОВ, ОБЪЕКТОВ СОЦИАЛЬНО-КУЛЬТУРНОГО НАЗНАЧЕНИЯ
Объем работ, выполненных по виду экономической деятельности «Строительство» 301	Ввод в действие зданий 303
Объем работ, выполненных по виду экономической деятельности «Строительство» организациями различных форм собственности 301	Структура введенных в действие зданий нежилого назначения 303
Число действующих строительных организаций 301	Ввод в действие отдельных производственных мощностей за счет нового строительства, расширения и реконструкции 304
Число действующих строительных организаций по формам собственности 302	Ввод в действие жилых домов 305
Структура затрат на производство строительных работ по элементам 302	Ввод в действие жилых домов в городской и сельской местности 305
Инвестиции в основной капитал организаций с основным видом экономической деятельности «Строительство» 302	Ввод в действие жилых домов организациями различных форм собственности 306
Основные фонды организаций основного вида экономической деятельности «Строительство» 302	Число построенных квартир и их средний размер 306
Состояние парка основных строительных машин в строительных организациях 303	Не завершенные строительством жилые дома 306
	Ввод в действие жилых домов по городам и районам 307
	Ввод в действие объектов социально-культурного назначения 307
	Методологические пояснения 308

В разделе представлена статистика деятельности строительных организаций: число действующих строительных организаций, объем работ, выполненных по виду экономической деятельности «Строительство». Публикуется информация о вводе в действие производственных мощностей, жилищном и социально-культурном строительстве.

Более подробно информация о строительной деятельности представлена в сборниках Комистата «Строительство в Республике Коми. 2010», «Инвестиции в Республике Коми. 2011».

ДЕЯТЕЛЬНОСТЬ СТРОИТЕЛЬНЫХ ОРГАНИЗАЦИЙ

Объем работ, выполненных по виду экономической деятельности «Строительство»

	2000	2005	2006	2007	2008	2009	2010
Млн руб (в фактически действовавших ценах)	4764,0	22773,8	34669,0	34517,5	41550,9	45628,6	55671,2
В % к предыдущему году (в сопоставимых ценах)	132,8	149,4	134,1	86,1	99,8	107,6	119,0

Объем работ, выполненных по виду экономической деятельности «Строительство» организациями различных форм собственности

(в фактически действовавших ценах)

	2005		2006		2007		2008		2009		2010	
	млн руб	в % к итогу	млн руб	в % к итогу	млн руб	в % к итогу	млн руб	в % к итогу	млн руб	в % к итогу	млн руб	в % к итогу
Объем выполненных работ - всего	22774	100	34669	100	34518	100	41551	100	45629	100	55671	100
в том числе по формам собственности:												
государственная	544	2,4	458	1,3	1146	3,3	290	0,7	301	0,7	689	1,2
муниципальная	113	0,5	382	1,1	175	0,5	114	0,3	171	0,4	211	0,5
частная	22023	96,7	32253	93,0	32206	93,3	39695	95,5	43899	96,2	52854	94,9
смешанная российская	73	0,3	993	2,9	202	0,6	184	0,4	27	0,1	18	0,0
прочие	20	0,1	584	1,7	788	2,3	1267	3,0	1230	2,7	1899	3,4

Число действующих строительных организаций

Годы	Число строительных организаций - всего	В том числе с численностью работников до 100 человек	Годы	Число строительных организаций - всего	В том числе с численностью работников до 100 человек
1970	123	-	2003	714	655
1975	156	-	2004	786	740
1980	169	-	2005	853	815
1985	192	-	2006	1030	987
1990	794	...	2007	1133	1096
1995	888	...	2008	1309	1257
2000	640	592	2009	1585	1538
2001	570	532	2010	1768	1726
2002	643	591			

Число действующих строительных организаций по формам собственности

	Число строительных организаций - всего							В том числе с численностью работников 100 человек и менее						
	2000	2005	2006	2007	2008	2009	2010	2000	2005	2006	2007	2008	2009	2010
Всего	640	853	1030	1133	1309	1585	1768	592	815	987	1096	1257	1538	1726
в том числе по формам собственности:														
государственная	38	13	23	12	5	7	4	24	10	15	10	5	6	3
муниципальная	4	1	7	3	3	5	5	4	1	6	3	3	5	4
частная	557	825	973	1089	1278	1550	1749	535	792	942	1055	1226	1505	1711
смешанная														
российская	40	6	9	10	7	5	4	28	5	6	10	7	5	4
прочие	1	8	18	19	16	18	6	1	7	18	18	16	17	4

Структура затрат на производство строительных работ по элементам ¹⁾

(по фактической себестоимости; в процентах к итогу)

	2005	2006	2007	2008	2009	2010
Всего затрат	100	100	100	100	100	100
в том числе по элементам:						
материальные затраты	45	54	55	52	48	52
затраты на оплату труда	16	22	24	25	24	23
единый социальный налог	4	5	5	5	5	5 ²⁾
амортизация основных средств	1	3	4	3	5	6
прочие затраты	34	16	13	15	18	15

¹⁾ Без субъектов малого предпринимательства.²⁾ Страховые взносы в Пенсионный фонд, Фонд социального страхования, Федеральный фонд обязательного медицинского страхования, Территориальный фонд обязательного медицинского страхования.**Инвестиции в основной капитал организаций с основным видом экономической деятельности «Строительство» ¹⁾**

	2005	2006	2007	2008	2009	2010
Млн руб (в фактически действовавших ценах)	17298,4	24643,5	8121,8	16759,4	46274,6	49594,2
В % от общего объема инвестиций	36,9	36,3	15,0	23,4	44,9	51,4

¹⁾ Без субъектов малого предпринимательства и объемов неформальной деятельности.**Основные фонды организаций основного вида экономической деятельности «Строительство» ¹⁾**

(на конец года)

	2005	2006	2007	2008	2009	2010
Наличие основных фондов (по полной учетной стоимости), млн руб	2079,4	4465,6	5860,4	7975,1	8519,9	10749,1
Видовая структура основных фондов, в % от наличия основных фондов на конец года:						
здания	23,1	20,2	16,4	17,1	15,0	13,3
в том числе жилые	0,4	0,3	1,0	0,8	0,6	0,5
сооружения	6,5	4,4	3,7	3,1	2,9	3,2
машины и оборудование	44,5	52,7	50,6	52,8	56,0	60,3
из них:						
силовые	12,9	9,7	5,8	7,9	17,0	...
рабочие	28,8	40,6	42,6	43,1	37,8	...
информационные	2,7	2,4	2,2	1,8	1,2	1,4
транспортные средства	23,2	20,9	25,9	24,7	23,2	20,5
прочие	2,8	1,8	3,5	2,3	2,9	2,7
Степень износа основных фондов на конец года, %	41,4	42,5	43,2	43,7	42,2	49,2
Удельный вес полностью изношенных основных фондов, в % от общего объема основных фондов	15,9	17,1	13,3	11,2	10,9	14,1
Ввод в действие основных фондов (в фактически действовавших ценах), млн руб	517,8	941,8	1184,3	1670,4	1724,4	951,6

¹⁾ По коммерческим организациям (без субъектов малого предпринимательства).

Состояние парка основных строительных машин в строительных организациях ¹⁾

(на конец года)

	Удельный вес машин с истекшим сроком службы в общем количестве машин, %							
	1995	2000	2005	2006	2007	2008	2009	2010
Экскаваторы одноковшовые	26	44	34	37	23	26	36	19
Скреперы	47	70	-	100	86	83	100	-
Бульдозеры на тракторах	24	41	38	50	41	38	44	25
Краны башенные	29	64	88	77	15	15	18	33
Краны на пневмоколесном ходу	29	63	56	64	43	31	50	50
Краны на автомобильном ходу	20	37	29	32	22	21	28	18
Краны на гусеничном ходу	42	64	73	73	46	39	45	41
Автогрейдеры	16	26	25	43	43	44	45	37
Тракторы	25	38	41	51	39	44	53	53

¹⁾ Без субъектов малого предпринимательства; в 2000 г. - на 1 октября.

ВВОД В ДЕЙСТВИЕ ЗДАНИЙ, ОТДЕЛЬНЫХ ПРОИЗВОДСТВЕННЫХ МОЩНОСТЕЙ, ЖИЛЫХ ДОМОВ, ОБЪЕКТОВ СОЦИАЛЬНО-КУЛЬТУРНОГО НАЗНАЧЕНИЯ

Ввод в действие зданий

	2000	2005	2006	2007	2008	2009	2010
Число зданий, ед	1193	548	623	765	982	817	785
в том числе:							
жилого назначения	1148	497	518	618	818	635	581
нежилого назначения	45	51	105	147	164	182	204
Общий строительный объем зданий, тыс м³	1362,7	1341,3	1091,9	1237,3	1442,7	1036,7	1180,3
в том числе:							
жилого назначения	1166,9	896,1	897,5	896,3	861,7	611,5	428,6
нежилого назначения	195,8	445,2	194,4	341,0	581,0	425,3	751,7
Общая площадь зданий, тыс м²	359,3	289,9	260,5	302,7	375,7	235,6	189,3
в том числе:							
жилого назначения	318,6	208,1	217,8	234,0	226,7	159,3	81,2
нежилого назначения	40,7	81,8	42,7	68,7	149,0	76,3	108,1

Структура введенных в действие зданий нежилого назначения ¹⁾

(в процентах к итогу)

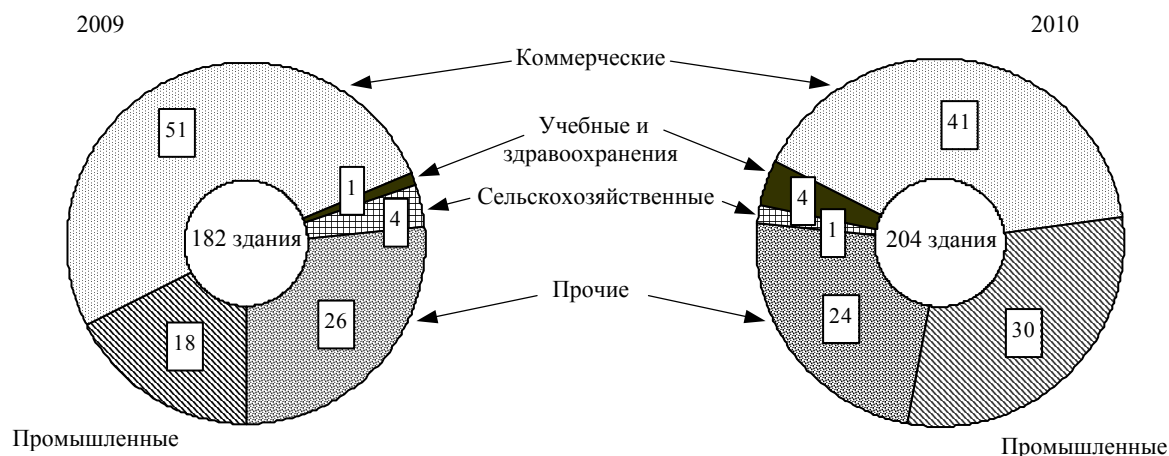

¹⁾ Здания нежилого назначения распределены исходя из целей их использования в соответствии с "Общероссийским классификатором основных фондов".

Ввод в действие отдельных производственных мощностей за счет нового строительства, расширения и реконструкции

	1970	1975	1980	1985	1990	1995	2000	2005	2006	2007	2008	2009 ¹⁾	2010 ¹⁾
Сельское хозяйство и предоставление услуг в этой области													
Животноводческие помещения, тыс ското-мест:													
для крупного рогатого скота	5,1	5,1	5,9	5,0	2,8	0,5	0,4	0,15	0,41	0,39	0,1	0,57	0,40
для свиней	0,8	0,6	0,3	0,2	0,4	2,1	0,2	0,2	-	0,17	-	0,32	0,23
Сенохранилища, тыс т единовременного хранения	0,8	1,1	-	-	-	-	-	-	-	-
Осушение земель, тыс га	1,3	3,0	2,6	2,4	1,8	0,2	0,3	0,03	0,03	-	-	-	-
Культуртехнические работы на землях, не требующих осушения, тыс га	...	5,2	3,7	3,0	4,0	0,1	0,6	-	-	-	-	-	-
Добыча каменного угля													
Углебогатительные фабрики, тыс т переработки угля в год	-	-	2100	-	-	-	-	-	-	-	-	-	-
Добыча сырой нефти и природного газа; предоставление услуг в этих областях													
Скважины из эксплуатационного бурения ²⁾ , ед:													
нефтяные скважины	42	46	215	305	214	15	44	43	69	125	70	45	39
газовые скважины	-	11	10	14	5	3	1	-	-	-	-	-	-
Производство пищевых продуктов, включая напитки													
Мощности по производству:													
хлебобулочных изделий, т в сутки	-	17,5	15,0	8,0	-	3,0	-	-	-	-	-	-	-
цельномолочной продукции, т в смену	-	50,0	10,0	-	-	3,0	130,0	-	-	3,0	1,0	1,0	-
Текстильное производство													
нетканых материалов, млн м ² в год	-	-	37,8	4,31	-	5,16	-	-	-	21,8	24,0	-	-
Производство кожи, изделий из кожи и производство обуви													
обуви кожаной, млн пар	-	-	-	-	0,3	-	-	-	-	-	-	-	-
Обработка древесины и производство изделий из дерева, кроме мебели													
пиломатериалов, тыс м ³	-	-	160	-	-	104,2	3,0	63,8	-	18,7	21,3	131,4	35,3
древесностружечных плит, тыс м ³	10	-	250	-	-	-	-	-	70,0	-	144,5	-	-
древесноволокнистых плит, млн м ²	-	10	-	0,6	-	-	-	4,4	-	-	-	-	-
столярных изделий, тыс м ²	-	-	66,5	-	-	-	-	-	-	-	-	-	-
Производство целлюлозы, древесной массы, бумаги, картона и изделий из них													
бумаги, тыс т в год	100	-	-	-	-	-	-	-	-	-	24,0	175,0	-
Производство готовых металлических изделий													
сборных ж/б конструкций и изделий, тыс м ³	28,0	23,5	40,7	138,5	12,0	-	-	-	-	-	-	-	-
Производство, передача и распределение электроэнергии, газа, пара и горячей воды													
Электростанции турбинные, тыс кВт	61	-	210	-	-	-	-	-	-	-	-	-	-
Линии электропередачи, км	144	621	756,5	892,7	311,1	167,7	255,6	31,2	-	42,8	151,8	98,6	60,3
Строительство													
Скважины нефтяные из разведочного бурения, ед	2	7	6	5	6	5	6
Деятельность сухопутного транспорта													
Нефтепроводы магистральные, км	104,7	43,5	-	-	-	46,6	68,2	-	-	-	115,4	6,9	115,4
Газопроводы магистральные и отводы от них, км	415,0	385,8	627,9	1,5	-	287	25,5	96,8	188,9	-	53,3	-	-
Автомобильные дороги с твердым покрытием общего пользования, км	80,0	185,5	92,5	153,3	219,5	189,9	181,3	16,4	15,5	18,0	9,3	53,3	2,8
Связь													
Радиорелейные линии связи, км	-	220	174,9	-	228	-	-	303,0	109,3	60,0	-	285,3	356,0
Междугородные АТС, каналов	-	-	-	-	-	-	-	-	-	-	11400	-	-
Городские АТС, тыс номеров	-	-	-	-	8,0	-	6,8	27,2	14,8	0,1	5,6	5,0	1,7
АТС в сельской местности, тыс номеров	-	2,2	1,8	0,55	3,7	-	1,8	3,8	0,7	3,6	5,3	1,0	0,6

¹⁾ За счет нового строительства и реконструкции.

²⁾ До 2000 г. - включая скважины из разведочного бурения.

Ввод в действие жилых домов
(тысяч квадратных метров общей площади)

Годы	Всего построено	В том числе		Удельный вес в общем вводе, %	
		населением за счет собственных и заемных средств	жилищно-строительными кооперативами	жилых домов населения	жилых домов жилищно-строительных кооперативов
1970	493,0	22,0	-	5	-
1975	523,1	15,6	5,7	3	1,1
1980	554,9	18,0	7,2	3	1,3
1985	632,7	18,6	6,3	3	1,0
1990	644,5	34,5	16,5	5	2,6
1995	391,8	74,3	3,1	19	0,8
2000	262,7	96,7	-	37	-
2001	115,9	39,6	-	34	-
2002	148,8	36,2	-	24	-
2003	159,5	46,5	1,3	29	0,8
2004	140,5	41,7	-	30	-
2005	159,3	42,2	-	26	-
2006	176,9	46,9	-	27	-
2007	196,6	58,6	-	30	-
2008	184,3	68,5	-	37	-
2009	120,1	50,6	-	42	-
2010	80,3	42,3	-	53	-

Ввод в действие жилых домов в городской и сельской местности

Годы	Всего введено в действие жилых домов, тыс м ² общей площади		В том числе построенных населением за счет собственных и заемных средств		На 1 000 человек населения ¹⁾ - всего, м ² общей площади
	в городской местности	в сельской местности	в городской местности	в сельской местности	
1970	376,7	116,3	1,6	20,4	508
1975	448,3	74,8	2,1	13,5	500
1980	469,8	85,1	0,8	17,2	492
1985	535,6	97,1	0,9	17,5	518
1990	501,4	143,1	1,4	33,1	518
1995	287,6	104,2	7,3	67,0	342
2000	176,4	86,3	24,5	72,2	250
2001	82,6	33,3	11,1	28,5	112
2002	119,2	29,6	9,9	26,3	145
2003	122,9	36,6	13,2	33,3	158
2004	110,5	30,0	12,8	28,9	140
2005	124,4	34,9	9,8	32,4	161
2006	142,0	34,9	15,5	31,4	181
2007	152,8	43,8	18,1	40,4	202
2008	126,3	58,0	17,5	51,0	191
2009	79,1	41,0	16,8	33,9	126
2010	45,0	35,2	13,5	28,8	89

¹⁾ За 2003-2009 гг. показатели рассчитаны с использованием численности населения без учета итогов ВПН-2010, за 2010 г. - с учетом предварительных итогов ВПН-2010.

Ввод в действие жилых домов организациями различных форм собственности

	Тыс м ² общей площади							В % к итогу						
	2000	2005	2006	2007	2008	2009	2010	2000	2005	2006	2007	2008	2009	2010
Всего введено в действие жилых домов	262,7	159,3	176,9	196,6	184,3	120,1	80,3	100	100	100	100	100	100	100
в том числе по формам собственности:														
государственная	31,7	33,6	22,7	8,5	1,8	1,8	1,5	12	21	13	4	1	2	2
из нее:														
федеральная	13,9	1,8	13,8	5,2	1,3	-	-	5	1	8	3	1	-	-
республиканская	17,9	31,8	8,9	3,3	0,5	1,8	1,5	7	20	5	2	0	2	2
муниципальная	57,5	25,2	30,5	69,7	34,5	10,1	21,3	22	16	17	35	19	8	27
общественных объединений (организаций)	-	-	-	-	-	-	-	-	-	-	-	-	-	-
частная	145,4	100,6	114,7	109,9	139,7	105,2	57,4	55	63	65	56	76	88	72
смешанная российская	25,5	-	4,8	8,5	8,2	2,9	-	10	-	3	4	4	2	-
совместная российская и иностранная	2,6	-	4,2	-	-	-	-	1	-	2	-	-	-	-

Число построенных квартир и их средний размер

Годы	Всего построено квартир	Из них		Средний размер построенных квартир, м ² общей площади
		жилищно-строительными кооперативами	населением за счет собственных и заемных средств	
1970 ¹⁾	7875	...	-	43,0
1975 ¹⁾	8565	118	-	46,0
1980 ¹⁾	7948	...	-	50,0
1985 ²⁾	10496	108	310	53,0
1990	12097	290	530	53,3
1995	5955	59	913	65,8
2000	3879	-	1073	67,7
2001	1551	-	431	74,7
2002	2067	-	409	72,0
2003	2283	26	488	69,9
2004	2094	-	434	67,1
2005	2854	-	481	55,8
2006	2701	-	478	65,5
2007	2848	-	587	69,0
2008	2846	-	774	64,7
2009	1816	-	584	66,1
2010	1232	-	505	65,2

¹⁾ Без индивидуального жилищного строительства и квартир в общежитиях.

²⁾ Без квартир в общежитиях.

Не завершённые строительством жилые дома ¹⁾

(на конец года)

	1995	2000	2005	2006	2007	2008	2009	2010
Число не завершённых строительством жилых домов	578	156	89	56	46	83	123	48
Их общая площадь, тыс м ²	1053,8	311,7	352,1	254,6	272,4	181,8	110,8	99,8

¹⁾ Без субъектов малого предпринимательства, объемов неформальной деятельности и индивидуальных застройщиков.

Ввод в действие жилых домов по городам и районам

(тысяч квадратных метров общей площади)

	1980	1985	1990	1995	2000	2005	2006	2007	2008	2009	2010
Республика Коми	554,9	632,7	644,5	391,8	262,7	159,3	176,9	196,6	184,3	120,1	80,3
Сыктывкар	105,4	122,6	157,1	98,5	120,9	95,7	91,6	93,5	95,4	45,4	37,3
Воркута	88,6	96,8	66,6	18,0	5,0	-	6,0	1,4	1,2	-	-
Вуктыл	10,5	16,7	12,0	18,3	0,7	0,7	-	1,9	1,8	-	-
Инта	23,7	39,9	27,3	7,8	0,1	2,1	2,4	-	0,1	-	-
Печора	31,7	52,3	55,7	30,3	16,2	3,0	2,6	2,2	0,9	0,5	1,8
Сосногорск	18,3	25,8	40,5	25,8	15,7	3,9	7,2	1,3	7,1	3,8	3,7
Усинск	49,1	50,9	53,7	24,2	2,1	1,1	0,5	9,4	0,1	7,0	0,5
Ухта	59,6	97,0	80,6	56,6	11,8	12,4	22,3	37,2	15,7	16,3	1,4
районы											
Ижемский	4,9	9,7	12,2	10,7	10,1	4,1	4,1	3,5	4,1	2,2	4,1
Княжпогостский	15,7	10,2	15,7	14,7	9,0	4,6	9,7	4,3	2,2	3,0	1,6
Койгородский	1,4	2,1	6,7	7,0	2,8	1,6	1,8	1,6	2,0	3,1	1,2
Корткеросский	3,7	6,8	10,5	9,6	5,0	2,2	4,1	4,2	3,5	4,9	1,9
Прилузский	7,8	9,7	17,8	9,3	11,2	7,5	7,1	5,0	5,5	5,7	4,3
Сыктывдинский	5,8	11,4	15,0	3,8	12,5	4,0	4,6	12,5	19,6	10,6	7,2
Сысольский	6,0	8,9	10,5	10,5	6,1	3,0	3,6	5,0	4,0	3,3	3,1
Троицко-Печорский	6,4	10,3	14,9	3,9	2,3	0,8	0,4	0,4	3,4	1,4	0,5
Удорский	9,4	12,3	7,9	6,5	1,6	0,9	0,6	0,8	0,4	0,5	1,0
Усть-Вымский	17,0	10,8	11,2	13,9	14,2	6,7	4,7	5,2	7,6	6,4	4,3
Усть-Куломский	7,3	12,2	14,0	15,1	10,3	2,2	1,2	3,3	5,1	2,9	3,1
Усть-Цилемский	2,6	7,3	9,5	7,3	5,1	2,8	2,4	3,8	4,6	3,3	3,4

Ввод в действие объектов социально-культурного назначения

Годы	Общеобразовательные учреждения, ученических мест	Дошкольные учреждения, мест	Больничные учреждения, коек	Амбулаторно-поликлинические учреждения, посещений в смену	Учреждения культуры клубного типа, мест
В городской и сельской местности					
1970	5290	2700	842	820	1360
1975	10628	3110	25	600	350
1980	7532	2860	295	630	1300
1985	7972	4370	542	920	220
1990	7712	2889	200	1450	2350
1995	1987	650	30	-	-
2000	755	-	-	276	50
2001	1323	-	105	600	384
2002	1548	-	50	50	50
2003	442	95	-	165	65
2004	-	-	52	362	-
2005	-	-	25	223	-
2006	-	-	-	120	-
2007	108	-	-	1155	-
2008	70	40	50	482	120
2009	300	260	10	400	200
2010	444	27	-	38	-
В том числе в сельской местности					
1970	840	505
1975	5158	820	15	-	350
1980	1336	710	50	30	700
1985	2152	410	150	200	220
1990	1052	709	-	-	250
1995	691	405	-	-	-
2000	542	-	-	260	-
2001	45	-	-	200	184
2002	1548	-	-	-	50
2003	192	95	-	145	65
2004	-	-	40	-	-
2005	-	-	-	-	-
2006	-	-	-	100	-
2007	108	-	-	385	-
2008	70	40	50	92	120
2009	-	40	-	-	-
2010	444	27	-	-	-

МЕТОДОЛОГИЧЕСКИЕ ПОЯСНЕНИЯ

Объем выполненных работ по виду экономической деятельности «Строительство» - это работы, выполненные организациями собственными силами по виду деятельности «Строительство» на основании договоров и (или) контрактов, заключаемых с заказчиками. В стоимость этих работ включаются работы по строительству новых объектов, капитальному и текущему ремонту, реконструкции, модернизации жилых и нежилых зданий и инженерных сооружений.

Все стоимостные показатели по строительству приведены в фактически действовавших ценах, темпы роста (снижения) рассчитаны в сопоставимых ценах.

К **строительным организациям** относятся все общестроительные и специализированные организации, включая ремонтно-строительные организации, тресты (управления) механизации и домостроительные комбинаты, буровые организации, осуществляющие работы, связанные со строительством разведочных скважин на нефть и газ, и другие организации, зарегистрированные кодом ОКВЭД 45.

В число строительных организаций включаются юридические лица всех форм собственности, филиалы, структурные подразделения, субъекты малого предпринимательства, выполнявшие в отчетном периоде работы по договорам строительного подряда и (или) государственным контрактам, заключаемым с заказчиками.

Здания - строительные системы, состоящие из несущих и ограждающих или совмещенных (несущих и ограждающих) конструкций, образующие надземный замкнутый объем, предназначенный для проживания или пребывания людей в зависимости от функционального назначения и для выполнения различного вида производственных процессов.

Здания жилого назначения (жилые дома) - жилым зданием (домом) считается индивидуально-определенное здание, которое состоит из комнат, а также помещений вспомогательного использования, предназначенных для удовлетворения гражданами бытовых и иных нужд, связанных с их проживанием в таком здании.

Ввод в действие мощностей - показатель мощности (производительности, вместимости, пропускной способности, площади, протяженности и т.д.), созданной в результате осуществления инвестиций в основной капитал. Введенные в действие производственные мощности, объекты социально-культур-

ного назначения показываются в размерах, указанных в разрешениях на ввод объектов (мощностей) в эксплуатацию, оформленных в установленном порядке в соответствии с действующим законодательством Российской Федерации о градостроительной деятельности.

Данные о **вводе в действие производственных мощностей** включают ввод за счет строительства новых, расширения и реконструкции действующих предприятий.

Прирост производственных мощностей за счет технического перевооружения и проведения других организационно-технических мероприятий в эти данные не включен.

Общая площадь введенных жилых домов определяется как сумма площадей всех частей жилых помещений, включая площадь помещений вспомогательного использования, предназначенных для удовлетворения гражданами бытовых и иных нужд, связанных с их проживанием в жилом помещении, площадей лоджий, балконов, веранд, террас, подсчитываемых с соответствующими понижающими коэффициентами, а также жилых и вспомогательных помещений в индивидуальных жилых домах. К помещениям вспомогательного использования относятся кухни, передние, холлы, внутриквартирные коридоры, ванные или душевые, кладовые или хозяйственные встроенные шкафы. В домах-интернатах для престарелых и инвалидов, ветеранов, специальных домах для одиноких престарелых, детских домах к подсобным помещениям относятся столовые, буфеты, клубы, читальни, спортивные залы, приемные пункты бытового обслуживания и медицинского обслуживания.

В общую площадь введенных жилых домов не входит площадь вестибюлей, тамбуров, лестничных клеток, лифтовых холлов, общих коридоров, а также площадь в жилых домах, предназначенная для встроено-пристроенных помещений.

Квартиры - помещения, оборудованные и используемые для постоянного проживания, обособленные от других жилых помещений, не имеющие с ними внутреннего сообщения и имеющие самостоятельный выход на лестничную клетку, в общий коридор или непосредственно наружу.

В данные об общем **числе построенных квартир** включены квартиры в жилых домах квартирного и гостиничного типов и общежитиях, квартиры в нежилых зданиях, а также в индивидуальных жилых домах.

ТРАНСПОРТ

ГРУЗОВЫЕ ПЕРЕВОЗКИ

**ПАССАЖИРСКИЕ
ПЕРЕВОЗКИ**

**ТРАНСПОРТНЫЕ
СРЕДСТВА
И ПУТИ СООБЩЕНИЯ**

16

Основные показатели транспорта 311	Основные показатели работы автобусного транспорта общего пользования 315	
ГРУЗОВЫЕ ПЕРЕВОЗКИ		
Перевозки грузов по видам транспорта 312	Выполнение расписания движения маршрутных автобусов 315	
Перевозки отдельных грузов железнодорожным транспортом 312	Выполнение расписания движения пассажирских поездов и самолетов 315	
Перевозки отдельных грузов внутренним водным транспортом организаций всех видов экономической деятельности 312	Пассажирооборот по видам транспорта общего пользования 316	
Транспортировка грузов по магистральным трубопроводам 312	Пассажирооборот автомобильного транспорта общего пользования по видам сообщения 316	
Грузооборот по видам транспорта 313	ТРАНСПОРТНЫЕ СРЕДСТВА И ПУТИ СООБЩЕНИЯ	
Перевозки грузов и грузооборот промышленного железнодорожного транспорта 313	Наличие железнодорожного подвижного состава 316	
Грузооборот магистральных трубопроводов 313	Характеристика автомобильного парка 316	
Перевозки грузов предпринимателями (физическими лицами), осуществлявшими коммерческие перевозки автомобильным транспортом 313	Потребление топлива организациями транспорта 316	
Перевозки грузов в контейнерах и пакетами внутренним водным транспортом общего пользования 313	Потребление автобензина и дизельного топлива автотранспортом организаций всех видов экономической деятельности 317	
ПАССАЖИРСКИЕ ПЕРЕВОЗКИ		
Перевозки пассажиров по видам транспорта общего пользования 314	Потребление электроэнергии организациями по видам деятельности транспорта 317	
Перевозки пассажиров автобусным транспортом общего пользования по видам сообщения 314	Протяженность путей сообщения 317	
Перевозки пассажиров внутренним водным и воздушным транспортом общего пользования по видам сообщения 314	Густота путей сообщения 318	
Число городов и поселков городского типа, имеющих внутригородское пассажирское сообщение, по видам транспорта общего пользования 314	Густота автомобильных дорог общего пользования с твердым покрытием по городам и районам 318	
	Техническая характеристика автомобильных дорог общего пользования 319	
	Густота перевозок грузов по видам путей сообщения 319	
	Численность пострадавших в происшествиях с подвижным составом 319	
	Методологические пояснения 319	

В разделе представлены данные о работе транспорта, наличии подвижного состава и протяженности транспортных путей на территории Республики Коми.

Основные показатели транспорта

	1950	1960	1970	1975	1980	1985	1990	1995	2000	2005	2006	2007	2008	2009	2010
Эксплуатационная длина путей сообщения общего пользования (на конец года), тыс км:															
железнодорожные пути	1,1	1,2	1,3	1,4	1,7	1,7	1,7	1,7	1,7	1,7	1,7	1,7	1,7	1,7	1,7
автомобильные дороги с твердым покрытием ¹⁾	0,3	0,3	0,8	1,3	1,7	2,0	2,3	4,1	5,3	5,5	5,7	5,7	5,8	5,9	5,8
магистральные трубопроводы ²⁾	-	-	1,2	...	3,1	...	3,9	4,2	4,4	4,5	4,7	4,5	4,6	4,6	4,6
внутренние водные судоходные пути ³⁾	5,2	5,4	5,5	5,6	5,8	4,7	4,9	3,1	2,8	4,1	4,1	4,1	4,1	4,1	4,1
Перевезено грузов транспортом, млн т:															
железнодорожным	12,5	24,0	39,1	44,7	50,6	55,9	55,7	29,1	24,9	22,6	23,3	21,1	18,7	17,5	20,7
автомобильным (включая ведомственный) ⁴⁾	11,0	31,8	65,9	116,7	134,0	132,9	151,8	77,5	56,0	48,0	45,6	46,5	45,6	35,0	31,3
трубопроводным ⁵⁾	-	-	4,2	13,8	48,3	86,0	81,6	67,8	74,9	98,5	105,9	118,2	127,5	119,5	121,1
внутренним водным ⁶⁾	2,7	5,0	6,9	8,2	8,1	10,5	10,3	0,7	0,4	0,2	0,7	0,6	0,8	0,9	1,0
воздушным, тыс т	59,5	93,1	139,4	180,5	184,2	12,7	2,1	1,9	2,1	2,6	2,3	1,7	1,9
Грузооборот автомобильного транспорта (включая ведомственный) ⁴⁾, млн т-км															
	98	361	927	1791	2265	2354	3062	1557	1341	1540	1636	1863	1958	1758	1686
Перевезено пассажиров транспортом общего пользования, млн чел:															
железнодорожным	0,7	1,6	3,2	4,1	4,2	5,1	4,6	4,3	3,9	3,2	3,5	3,1	3,1	2,9	3,1
автобусным ⁷⁾	0,5	35,9	128,9	199,5	253,8	302,6	349,3	244,8	227,9	104,9	107,1	114,3	108,1	98,5	99,9
внутренним водным ⁶⁾ , тыс чел	1014,6	766,8	742,0	650,0	608,5	30,0	14,0	5,2	64,3	139,9	118,5	76,4	69,3
воздушным	1,1	1,4	1,7	2,1	2,6	0,6	0,2	0,2	0,2	0,3	0,3	0,2	0,3
Пассажирооборот автобусного транспорта общего пользования ⁷⁾, млрд пасс-км															
	0,5	0,9	0,7	1,2	1,6	1,7	2,1	1,7	1,5	0,7	0,7	0,9	0,8	0,7	0,8

¹⁾ С 2006 г. - включая дороги местного значения.

²⁾ В одностороннем исчислении.

³⁾ 1980-2000 гг. - внутренние водные судоходные пути, обслуживаемые службами пути внутреннего водного транспорта общего пользования, в последующие годы - все пути.

⁴⁾ С 1995 г. - с учетом оценки объемов работы, выполненной предпринимателями (физическими лицами), занимающимися коммерческими грузовыми автоперевозками. С 2000 по 2008 гг. - с учетом оценки объемов перевозок грузов, осуществляемых автомобильным транспортом без лицензий (неформальная деятельность). С 2009 г. - без микропредприятий и неформальной деятельности.

⁵⁾ 1970-1980 гг. - подача товарного газа. С 1980 г. - с учетом транзита газа из Тюменской области. С 2000 г. - без учета газового конденсата.

⁶⁾ С 2006 г. - по организациям всех видов экономической деятельности. 2010 г. - без микропредприятий.

⁷⁾ С 2000 г. включая оценку перевозки пассажиров на маршрутах общего пользования, выполненной физическими лицами (владельцами автобусов). С 2003 г. изменилась методика расчета перевозок льготных пассажиров.

ГРУЗОВЫЕ ПЕРЕВОЗКИ

Перевозки грузов по видам транспорта

(миллионов тонн)

	1970	1980	1990	1995	2000	2005	2006	2007	2008	2009	2010
Транспорт - всего	116,1¹⁾	241,1¹⁾	299,6	175,1	156,1	169,4	175,5	186,4	192,6	172,8	174,2
в том числе:											
железнодорожный	39,1	50,6	55,7	29,1	24,9	22,6	23,3	21,1	18,7	17,5	20,7
автомобильный ²⁾	65,9	134,0	151,8	77,5	56,0	48,0	45,6	46,5	45,6	35,0	31,3
трубопроводный ³⁾	4,2	48,3	81,6	67,8	74,9	98,5	105,9	118,2	127,5	119,5	121,1
внутренний водный ⁴⁾	6,9	8,1	10,3	0,7	0,4	0,2	0,7	0,6	0,8	0,9	1,0
воздушный, тыс	59,5	139,4	184,2	12,7	2,1	1,9	2,1	2,6	2,3	1,7	1,9

¹⁾ Без нефтепроводного транспорта.

²⁾ С 1995 г. - с учетом оценки объемов работы, выполненной предпринимателями (физическими лицами), занимающимися коммерческими грузовыми автоперевозками. С 2000 по 2008 гг. - с учетом оценки объемов перевозок грузов, осуществляемых автомобильным транспортом без лицензий (неформальная деятельность). С 2009 г. - без микропредприятий и неформальной деятельности.

³⁾ 1970-1980 гг. - подача товарного газа. С 1980 г. - с учетом транзита газа из Тюменской области. С 2000 г. - без учета газового конденсата.

⁴⁾ С 2006 г. - по организациям всех видов экономической деятельности. 2010 г. - без микропредприятий.

Перевозки отдельных грузов железнодорожным транспортом

(миллионов тонн)

	1970	1975	1980	1985	1990	1995	2000	2005	2006	2007	2008	2009	2010
Каменный уголь	20,7	22,3	27,2	29,9	30,2	19,3	15,1	9,3	11,1	9,7	7,9	7,4	9,9
Нефтяные грузы	7,1	7,8	8,8	8,1	6,3	4,3	4,4	6,9	5,5	5,0	4,8	5,1	4,9
Минерально-строительные грузы	2,5	3,0	3,8	5,3	5,9	1,5	1,3	1,0	1,1	1,0	0,8	0,6	1,1
Лесные грузы	7,6	9,4	8,2	9,5	10,4	3,0	2,4	2,2	2,0	2,2	2,0	1,5	1,5

Перевозки отдельных грузов внутренним водным транспортом организаций всех видов экономической деятельности

(тысяч тонн)

	2007	2008	2009	2010 ¹⁾
Нефтепродукты наливом	58,3	66,7	48,7	46,5
Лесные грузы	183,5	234,8	304,4	332,9
Комбикорма	3,3	1,4	0,7	1,6
Уголь каменный, кокс	53,4	45,1	42,6	18,2
Металлы черные	2,0	1,0	1,0	0,5
Строительные грузы	172,5	113,9	212,2	472,5
Цемент	10,2	12,5	5,4	5,1
Прочие грузы	110,3	249,6	276,2	154,6

¹⁾ Без микропредприятий.

Транспортировка грузов по магистральным трубопроводам¹⁾

Годы	Млн т	Годы	Млн т	В % к предыдущему году		
				всего	в том числе	
					естественный газ	нефть
1985	86,0	2005	98,5	107,4	105,8	114,5
1990	81,6	2006	105,9	107,5	106,6	110,8
1995	67,8	2007	118,2	111,6	112,0	110,2
2000	74,9	2008	127,5	107,9	109,3	102,1
2001	77,0	2009	119,5	93,7	93,5	94,6
2002	79,4	2010	121,1	101,4	102,6	96,4
2003	83,4					
2004	91,7					

¹⁾ С 2000 г. - без учета газового конденсата.

Грузооборот по видам транспорта

(миллиардов тонно-километров)

	1995	2000	2005	2006	2007	2008	2009	2010
Транспорт - всего	113,3	121,2	142,7	154,6	164,3	170,5	159,5	167,6
в том числе:								
железнодорожный	21,6	18,0	15,1	16,2	14,8	13,9	12,3	15,9
автомобильный ¹⁾	1,6	1,3	1,5	1,6	1,9	2,0	1,8	1,7
трубопроводный ²⁾	90,0	101,9	125,9	136,4	147,3	154,4	145,2	149,8
внутренний водный ³⁾	0,2	0,1	0,1	0,3	0,3	0,3	0,2	0,2
воздушный, млн	11,3	1,0	0,2	0,3	0,4	0,5	0,4	1,9

¹⁾ С учетом оценки объемов работы, выполненной предпринимателями (физическими лицами), занимавшимися коммерческими грузовыми автоперевозками. С 2000 по 2008 гг. - с учетом оценки объемов перевозок грузов, осуществляемых автомобильным транспортом без лицензий (неформальная деятельность). С 2009 г. - без микропредприятий и неформальной деятельности.

²⁾ С 2000 г. - без учета газового конденсата.

³⁾ С 2006 г. - по организациям всех видов экономической деятельности. 2010 г. - без микропредприятий.

Перевозки грузов и грузооборот промышленного железнодорожного транспорта ¹⁾

	1970	1975	1980	1985	1990	1995	2000	2005	2006	2007	2008	2009	2010
Перевозки грузов, млн т	52,6	73,8	78,5	84,1	78,4	42,1	37,1	44,9	45,3	45,7	35,0	29,2	36,8
Грузооборот, млн т-км	567,6	1304,4	1532,3	1496,3	1240,2	707,6	303,1	975,5	1041,4	978,7	777,5	660,5	698,9

¹⁾ С 2008 г. - без микропредприятий.

Грузооборот магистральных трубопроводов ¹⁾

Годы	Млрд т-км	Годы	Млрд т-км	В % к предыдущему году		
				всего	в том числе	
					естественный газ	нефть
1995	90,0	2005	125,9	103,9	103,7	105,1
2000	101,9	2006	136,4	108,3	106,0	118,4
2001	104,9	2007	147,3	108,0	107,5	109,8
2002	107,7	2008	154,4	104,8	104,8	104,9
2003	111,6	2009	145,2	94,1	94,0	94,3
2004	121,1	2010	149,8	103,1	104,5	98,0

¹⁾ С 2000 г. - без учета газового конденсата.

Перевозки грузов предпринимателями (физическими лицами), осуществлявшими коммерческие перевозки автомобильным транспортом (по данным выборочного обследования)

	2000	2005	2006	2007	2008	2009	2010
Перевозки грузов, тыс т	338,8	1601,5	1976,7	1655,6	1773,4	1442,2	1511,5
Грузооборот, млн т-км	45,4	128,3	134,0	156,1	208,7	247,1	265,1

Перевозки грузов в контейнерах и пакетами внутренним водным транспортом общего пользования

(тысяч тонн)

	2008	2009	2010 ¹⁾
Перевезено грузов:			
в контейнерах	5,0	4,0	3,3
пакетами	8,0	9,0	6,8

¹⁾ Без микропредприятий.

ПАССАЖИРСКИЕ ПЕРЕВОЗКИ

Перевозки пассажиров по видам транспорта общего пользования

(миллионов человек)

	1970	1975	1980	1985	1990	1995	2000	2005	2006	2007	2008	2009	2010
Транспорт - всего	134,2	205,8	260,4	310,4	357,2	249,7	232,0	108,4	110,8	117,8	111,6	101,7	103,3
в том числе:													
железнодорожный	3,2	4,1	4,2	5,1	4,6	4,3	3,9	3,2	3,5	3,1	3,1	2,9	3,1
автобусный ¹⁾	128,9	199,5	253,8	302,6	349,3	244,8	227,9	104,9	107,1	114,3	108,1	98,5	99,9
внутренний водный ²⁾ , тыс	1014,6	766,8	742,0	650,0	608,5	30,0	14,0	5,2	64,3	139,9	118,5	76,4	69,3
воздушный	1,1	1,4	1,7	2,1	2,6	0,6	0,2	0,2	0,2	0,3	0,3	0,2	0,3

¹⁾ С 2000 г. включая оценку перевозки пассажиров на маршрутах общего пользования, выполненной физическими лицами (владельцами автобусов). С 2003 г. изменилась методика учета льготных пассажиров.

²⁾ С 2006 г. - по организациям всех видов экономической деятельности. 2010 г. - без микропредприятий.

Перевозки пассажиров автобусным транспортом общего пользования по видам сообщения ¹⁾

(миллионов человек)

	1970	1975	1980	1985	1990	1995	2000	2005	2006	2007	2008	2009	2010
Автобусный транспорт:													
междугородное сообщение	0,8	1,4	1,6	1,6	4,9	2,3	1,4	0,6	0,7	0,6	0,6	0,4	0,1
пригородное сообщение	29,2	65,7	83,5	90,6	82,4	38,8	39,7	7,8	6,0	5,5	4,6	3,9	3,1
внутригородское сообщение	98,9	132,4	168,7	210,4	262,0	203,7	181,1	28,0	21,6	30,7	28,5	21,7	27,8

¹⁾ По организациям, не относящимся к субъектам малого предпринимательства. В 2003 г. изменилась методика учета льготных пассажиров.

Перевозки пассажиров внутренним водным и воздушным транспортом общего пользования по видам сообщения

(тысяч человек)

	1995	2000	2005	2006	2007	2008	2009	2010
Внутренний водный транспорт ¹⁾:								
междугородное сообщение (дальнее сообщение)	9	13	4,6	-	7,3	5,0	-	-
пригородное сообщение	21	1	0,6	-	131,7	110,1	58,3	38,2
внутригородское	-	-	-	-	1,0	3,4	18,1	31,1
Воздушный транспорт:								
зарубежные страны	9	0,2	} 0,1	0,05	4,2	9,4	12,5	20,7
страны СНГ ²⁾	-	0,03						
внутрироссийское сообщение	515	133	183	236	254	259,6	190,9	245,4
в том числе внутриреспубликанское	179	52

¹⁾ С 2007 г. - по организациям всех видов экономической деятельности. 2010 г. - без микропредприятий.

²⁾ За 1995 г. перевозки пассажиров в страны СНГ включены во внутрироссийские.

Число городов и поселков городского типа, имеющих внутригородское пассажирское сообщение, по видам транспорта общего пользования ¹⁾

(на конец года)

	2000	2005	2006	2007	2008	2009	2010
Автобусный	18	14	16	21	24	17	16
Таксомоторный	2	1	-	-	-	-	-

¹⁾ По перевозкам, осуществляемым организациями, не относящимся к субъектам малого предпринимательства.

Основные показатели работы автобусного транспорта общего пользования

	1970	1975	1980	1985	1990	1995	2000	2005	2006	2007	2008	2009	2010
Число маршрутов (на конец года) ¹⁾ , ед	146	177	214	234	277	245	278	238	244	261	203	213	194
Среднесписочное число автобусов ¹⁾ , ед	604	718	883	896	1421	1051	803	462	500	525	406	466	424
Коэффициент технической готовности автопарка ¹⁾ , %	83	78	79	81	87	80	75	76	75	77	79	81	79
Коэффициент использования автопарка ¹⁾ , %	78	75	76	77	77	67	63	64	65	67	65	68	68
Средняя продолжительность работы в сутки ¹⁾ , ч	11,7	10,5	10,0	9,9	10,6	9,9	9,1	9,2	9,4	9,5	9,4	9,4	9,0
Средняя вместимость одного среднесписочного автобуса ¹⁾ , чел	28	27	26	27	27	28	29	32	31	27	27	26	27
Среднесуточный пробег одного работающего автобуса ¹⁾ , км	234	219	216	218	218	211	200	245	227	235	236	219	220
Средняя дальность перевозки одного пассажира ²⁾ , км	5,5	5,5	5,4	5,3	5,9	6,8	6,0	10,3	12,0	10,0	9,7	7,3	8,5
Число выполненных рейсов, тыс ед	4858	3169	2215	1976	1832	2088	2106	2330	1771
из них на маршрутах:													
внутригородских	3418	2349	1866	1618	1505	1766	1838	2023	1478
пригородных	1360	775	319	315	279	274	227	258	249
междугородных	80	45	30	43	48	48	41	49	43

¹⁾ В 2006-2007, 2009, 2010 гг. - с учетом малых предприятий. С 2009 г. - без микропредприятий.

²⁾ В 2005-2008 гг. - без субъектов малого предпринимательства.

Число сельских населенных пунктов, обслуживаемых автобусами организаций (без микропредприятий) автомобильного транспорта, за последний год увеличилось на 5 (на 2 %). Число сельских автобусных маршрутов организаций (без микропредприятий) сократилось на 19 (на 20 %), их протяженность уменьшилась на 1,1 тысячи километров (на 15 %).

Выполнение расписания движения маршрутных автобусов

(в процентах)

	2000	2005	2006	2007	2008	2009	2010 ¹⁾
Удельный вес автобусных рейсов, выполненных без опоздания, в общем числе запланированных рейсов - всего	96	95	95	91	94	95	93
из них на маршрутах:							
внутригородских	95	94	95	90	93	95	92
пригородных	99	97	97	93	99	99,8	99
междугородных	99	99	98	99	99	99,7	99

¹⁾ По организациям автомобильного транспорта.

В 2010 г. из запланированных автобусных рейсов организаций автомобильного транспорта не было осуществлено 94,3 тысячи рейсов (7 %), в 2009 г. - 78,2 тысячи рейсов (6 %).

Выполнение расписания движения пассажирских поездов и самолетов

	2000	2005	2006	2007	2008	2009	2010
Удельный вес поездов, прибывших без опоздания, в общем числе прибывших пассажирских поездов (без пригородных), в %	99,5	99,4	99,0	99,1	99,2	98,8	99,3
Среднее время опоздания самолета - всего, самолето-ч	2,4	1,7	3,3	2,6	3,1	3,0	2,1
в том числе по видам сообщения:							
международное	1,9	-	-	-	-	-	3,7
внутрироссийское	1,9	1,7	3,7	3,1	3,2	3,1	2,2
местное	3,0	1,9	3,1	2,3	2,9	2,8	1,4
Удельный вес авиарейсов, выполненных без опоздания, в общем числе запланированных рейсов, в %	86	89	89	81	82	80	76

Пассажирооборот по видам транспорта общего пользования

(миллиардов пассажиро-километров)

	1995	2000	2005	2006	2007	2008	2009	2010
Транспорт - всего	4,1	3,1	2,2	2,3	2,5	2,5	2,3	3,0
в том числе:								
железнодорожный	1,5	1,5	1,5	1,5	1,6	1,6	1,5	1,5
автобусный ¹⁾	1,7	1,5	0,7	0,7	0,9	0,8	0,7	0,8
внутренний водный ²⁾ , млн	2,0	2,0	0,9	1,0	1,6	1,2	0,9	1,2
воздушный	0,9	0,2	0,0	0,1	0,1	0,2	0,1	0,7

¹⁾ С 2000 г. включена оценка пассажирооборота автобусов, находящихся в собственности физических лиц, привлеченных к работе на маршрутах общего пользования. В 2003 г. изменилась методика учета перевозок льготных пассажиров.

²⁾ С 2006 г. - по организациям всех видов экономической деятельности. 2010 г. - без микропредприятий.

Пассажирооборот автомобильного транспорта общего пользования по видам сообщения

(миллионов пассажиро-километров)

	2000	2005	2006	2007	2008	2009	2010
Автобусный транспорт ¹⁾:							
междугородное сообщение	176,7	113,9	135,4	99,3	99,3	65,0	44,5
пригородное сообщение	564,3	143,0	108,8	104,5	72,9	57,4	52,3
внутригородское сообщение	703,1	121,8	101,3	167,6	154,1	114,5	73,5

¹⁾ По организациям, не относящимся к субъектам малого предпринимательства; в 2003 г. изменилась методика учета перевозок льготных пассажиров.

ТРАНСПОРТНЫЕ СРЕДСТВА И ПУТИ СООБЩЕНИЯ

Наличие железнодорожного подвижного состава ¹⁾

	1995	2000	2005	2006	2007	2008	2009	2010
Рабочий парк железнодорожных вагонов (в среднем в сутки), шт	5154	5744	4842	5186	4879	3890	8505	9976

¹⁾ С 2009 г. - с учетом подвижного состава, обслуживающего подъездные железнодорожные пути.

Характеристика автомобильного парка ¹⁾

(на конец года; тысяч штук)

	1970	1975	1980	1985	1990	1995	2000	2005	2006	2007	2008	2009	2010
Автомобили - всего	23,3	38,0	61,4	86,9	95,8	125,2	172,9	211,6	229,7	237,8	248,0	259,9	254,0
в том числе в собственности граждан	57,1	95,0	132,5	166,9	179,8	189,7	201,1	210,6	213,1
из них:													
грузовые	13,2	16,5	19,4	20,0	20,3	20,5	37,5	41,8	48,7	45,1	44,8	50,4	39,4
в том числе в собственности граждан	0,05	5,8	14,1	15,5	18,2	17,4	18,0	21,1	17,9
пикапы и легковые фургоны, шт	178	318	553	600	686	720
автобусы	1,9	3,0	4,0	4,7	5,2	5,0	6,7	7,0	7,1	7,8	7,0	7,0	7,2
в том числе в собственности граждан	0,0	0,9	2,1	2,2	2,2	2,4	2,2	2,3	2,3
легковые автомобили	4,9	12,8	28,9	50,3	58,9	91,6	123,5	158,8	170,1	180,7	190,8	197,1	202,9
в том числе в собственности граждан	3,0	10,6	26,9	48,7	57,0	88,1	116,2	148,9	159,3	169,7	180,4	186,7	192,5
автомобили специального назначения	3,1	5,4	8,6	11,3	10,8	7,3	5,1	4,0	3,8	4,3	5,2	5,4	4,6
в том числе в собственности граждан	-	-	0,1	0,4	0,1	0,2	0,4	0,5	0,3
Автоприцепы	2,0	3,0	2,8	3,8	3,6	2,7	8,6	9,4	9,7	9,9	10,2	10,6	10,7

¹⁾ По данным Управления ГИБДД МВД по Республике Коми. Показатели на конец 2000 г. и далее по легковым автомобилям приведены с учетом пикапов и легковых фургонов.

Потребление топлива организациями транспорта ¹⁾

(тысяч тонн)

	1995	2000	2005	2006	2007	2008	2009	2010
Авиационный бензин		1	0,2	0,1	-	-	-	-
Автомобильный бензин		30	23	17	15	16	14	11
в том числе на работу автомобильного транспорта		29	22	16	15	16	13	11
Дизельное топливо		123	117	166	177	165	165	143
в том числе на работу автомобильного транспорта		12	37	46	50	45	47	56
Керосин		80	27	21	20	26	27	17
Уголь и продукты переработки угля		96	71	37	24	20	17	6

¹⁾ Без субъектов малого предпринимательства.

Потребление автобензина и дизельного топлива автотранспортом организаций всех видов экономической деятельности ¹⁾

(тысяч тонн)

	1995	2000	2005	2006	2007	2008	2009	2010
Автомобильный бензин	121	74	60	57	55	52	46	43
Дизельное топливо	112	119	152	181	157	158	141	143

¹⁾ Без субъектов малого предпринимательства.

Потребление электроэнергии организациями по видам деятельности транспорта ¹⁾

(миллионов киловатт-часов)

	1995	2000	2005	2006	2007	2008	2009	2010
Транспорт - всего	343,3	305,2	450,9	526,8	563,4	574,6	494,2	475,5
в том числе:								
деятельность железнодорожного, водного, воздушного, автомобильного транспорта	217,8	171,8	161,3	166,0	142,9	122,5	108,7	107,3
из нее железнодорожного	69,9	116,4	119,0	110,9	87,5	72,6	63,1	60,1
транспортирование по трубопроводам нефти	55,7	68,6	200,7	263,1	} 420,5	452,1	385,5	368,2
транспортирование по трубопроводам газа и продуктов его переработки	69,8	64,8	88,9	97,7				

¹⁾ Без субъектов малого предпринимательства.

В 2010 г. удельный вес потребления электроэнергии транспортом в общем объеме потребления электроэнергии в республике составил 5,4 % (в 2009 г. - 5,6 %).

Протяженность путей сообщения

(на конец года; тысяч километров)

	1970	1975	1980	1985	1990	1995	2000	2005	2006	2007	2008	2009	2010
Железнодорожные пути ¹⁾ - всего	2,7	3,2	3,3	...	3,6	3,0	2,3	2,3	2,3	2,3	2,3	2,3	2,3
в том числе:													
общего пользования	1,3	1,4	1,7	1,7	1,7	1,7	1,7	1,7	1,7	1,7	1,7	1,7	1,7
необщего пользования	1,4	1,8	1,6	...	1,9	1,3	0,6	0,6	0,6	0,6	0,6	0,6	0,6
Автомобильные дороги - всего	7,1	9,1	10,7	11,1	12,2	14,6	12,7	11,4	11,6	11,4	10,8	10,8	10,7
в том числе:													
общего пользования ²⁾	4,9	4,2	4,2	3,9	3,3	4,8	6,3	6,3	6,9	7,0	7,0	7,0	6,8
необщего пользования ³⁾	2,2	4,9	6,5	7,2	8,9	9,8	6,4	5,1	4,7	4,4	3,8	3,8	3,9
Из общей протяженности автомобильных дорог - дороги с твердым покрытием - всего	...	2,2	4,3	5,4	6,1	8,6	9,1	8,2	8,0	8,0	7,7	7,6	7,5
в том числе:													
общего пользования ²⁾	0,8	1,3	1,7	2,0	2,3	4,1	5,3	5,5	5,7	5,7	5,8	5,9	5,8
из них:													
федерального значения	-	-	-	-	-	0,3	0,3	0,3	0,3	0,3	0,3	0,3	0,3
регионального или межмуниципального значения ⁴⁾	-	-	-	-	-	3,8	5,0	5,2	5,2	5,2	5,3	5,3	5,2
местного значения	0,2	0,2	0,2	0,2	0,3
необщего пользования ³⁾	...	0,9	2,6	3,4	3,8	4,5	3,8	2,7	2,2	2,3	1,9	1,7	1,7
Магистральные трубопроводы - всего ⁵⁾	3,6	4,0	4,2	4,4	4,5	4,7	4,5	4,6	4,6	4,6
в том числе:													
газопроводы	3,3	3,5	3,7	3,7	4,0	3,8	3,8	3,8	3,8
нефтепроводы	0,7	0,7	0,7	0,7	0,7	0,7	0,8	0,8	0,8
Внутренние водные судоходные пути ⁶⁾	5,5	5,6	5,8	4,7	4,9	3,1	2,8	4,1	4,1	4,1	4,1	4,1	4,1

¹⁾ Эксплуатационная длина.

²⁾ С 2006 г. - включая дороги местного значения.

³⁾ 2006, 2007, 2009, 2010 гг. - включая дороги, находящиеся на балансе организаций, относящихся к субъектам малого предпринимательства, 2009, 2010 гг. - без дорог на балансе микропредприятий.

⁴⁾ До 2006 г. - дороги республиканского значения.

⁵⁾ В одностороннем исчислении.

⁶⁾ 1980-2000 гг. - внутренние водные судоходные пути, обслуживаемые службами пути внутреннего водного транспорта общего пользования, с 2001 г. - все пути.

Низкое качество имеют автомобильные дороги общего пользования республиканского значения: 12 % автодорог приходилось на грунтовые, 28 % имеют гравийное, щебеночное покрытие. Только 54 % дорог местного значения имеют твердое покрытие.

В настоящее время 36 % сельских населенных пунктов республики не имеют дорог с твердым покрытием для связи с сетью путей сообщения общего пользования.

Густота путей сообщения

(на конец года; километров путей на 1 000 квадратных километров территории)

	1970	1975	1980	1985	1990	1995	2000	2005	2006	2007	2008	2009	2010
Железнодорожные пути ¹⁾ - всего	6,5	7,7	7,9	...	8,6	7,2	5,5	5,5	5,5	5,5	5,4	5,4	5,5
в том числе:													
общего пользования	3,0	3,5	4,1	4,1	4,1	4,1	4,1	4,0	4,0	4,0	4,1	4,1	4,1
необщего пользования	3,5	4,2	3,8	...	4,6	3,1	1,5	1,5	1,5	1,5	1,4	1,4	1,4
Автомобильные дороги - всего	17,1	21,8	25,6	26,6	29,3	35,0	30,4	27,3	27,9	27,3	26,0	25,9	25,7
в том числе:													
общего пользования ²⁾	11,8	10,1	10,1	9,3	7,9	11,5	15,0	15,1	16,7	16,7	16,8	16,8	16,4
необщего пользования ³⁾	5,4	11,7	15,6	17,3	21,5	23,5	15,3	12,2	11,2	10,6	9,2	9,2	9,3
Автомобильные дороги с твердым покрытием - всего	...	5,3	10,4	13,0	14,6	20,6	21,7	19,7	19,1	19,2	18,4	18,2	18,0
в том числе:													
общего пользования ²⁾	1,9	3,2	4,0	4,8	5,5	9,8	12,6	13,2	13,7	13,8	13,9	14,1	14,0
необщего пользования ³⁾	...	2,1	6,3	8,2	9,2	10,8	9,1	6,5	5,4	5,4	4,4	4,1	4,0
Магистральные трубопроводы ⁴⁾	3,0	...	7,5	8,6	9,1	10,1	10,5	10,7	11,3	10,9	10,9	11,0	11,0
Внутренние водные судоходные пути ⁵⁾	13,2	13,5	14,0	11,3	11,7	7,5	6,7	9,8	9,8	9,8	9,8	9,8	9,8

¹⁾ Эксплуатационная длина.

²⁾ С 2006 г. - включая дороги местного значения.

³⁾ 2006, 2007, 2009, 2010 гг. - включая дороги, находящиеся на балансе организаций, относящихся к субъектам малого предпринимательства, 2009, 2010 гг. - без дорог на балансе микропредприятий.

⁴⁾ В одностороннем исчислении.

⁵⁾ 1980-2000 гг. - внутренние водные судоходные пути, обслуживаемые службами пути внутреннего водного транспорта общего пользования, с 2001 г. - все пути.

Густота автомобильных дорог общего пользования с твердым покрытием по городам и районам ¹⁾

(на конец года; километров дорог на 1 000 квадратных километров территории)

	1985	1990	1995	2000	2005	2006	2007	2008	2009	2010
Республика Коми	4,8	5,5	9,8	12,6	13,2	13,7	13,8	13,9	14,1	14,0
Сыктывкар	129,6	130,7	153,5	154,0	169,7	168,9	168,9
Воркута	-	-	3,9	4,2	4,2	4,2	4,2	4,2	5,0	5,0
Вуктыл	-	-	3,1	4,0	4,5	4,3	4,3	4,3	4,6	4,6
Инта	-	-	0,3	0,6	0,6	2,1	2,1	2,3	1,7	1,7
Печора	2,7	3,6	6,2	9,0	9,7	9,8	9,8	9,9	10,5	10,4
Сосногорск	-	-	14,4	16,2	18,0	18,1	18,8	18,2	18,2	18,2
Усинск	-	-	3,9	8,0	8,2	9,1	8,8	9,0	8,7	8,7
Ухта	-	6,1	13,3	17,3	17,5	18,5	18,5	19,7	20,7	20,7
районы										
Ижемский	4,4	8,0	7,7	10,5	11,6	11,8	11,8	11,8	11,8	11,8
Княжпогостский	10,4	10,5	13,2	14,8	14,6	14,9	14,9	14,9	14,9	14,9
Койгородский	14,1	15,0	15,7	14,0	16,1	16,0	16,0	16,0	16,0	16,0
Корткеросский	12,3	15,5	19,9	22,1	23,8	24,4	24,6	24,3	24,3	24,3
Прилузский	23,5	22,5	30,4	34,5	36,6	36,5	36,5	37,4	38,3	38,6
Сыктывдинский ²⁾	30,5	31,7	43,8	39,1	39,6	39,5	39,9	40,2	39,7	40,0
Сысольский	30,3	28,5	34,3	40,4	43,9	44,1	44,1	44,6	44,6	44,7
Троицко-Печорский	1,5	0,9	5,0	6,3	6,5	6,4	6,4	6,9	6,9	6,9
Удорский	2,2	1,1	8,8	11,2	11,5	12,1	12,1	12,1	13,0	12,4
Усть-Вымский	27,9	36,1	44,2	54,4	56,5	68,9	68,9	60,9	60,8	60,8
Усть-Куломский	6,4	7,0	13,4	26,1	26,9	27,4	27,4	27,4	27,9	27,9
Усть-Цилемский	0,9	1,5	3,0	4,9	5,2	5,2	5,5	6,3	5,7	5,7

¹⁾ С 2006 г. - включая дороги местного значения.

²⁾ За 1985, 1990, 1995 гг. - с учетом протяженности автомобильных дорог общего пользования с твердым покрытием по Сыктывкару.

Техническая характеристика автомобильных дорог общего пользования ¹⁾

(на конец года)

	1970	1975	1980	1985	1990	1995	2000	2005	2006	2007	2008	2009	2010
Длина автомобильных дорог общего пользования с твердым покрытием, тыс км	0,8	1,3	1,7	2,0	2,3	4,1	5,3	5,5	5,7	5,7	5,8	5,9	5,8
в том числе с усовершенствованным покрытием	0,2	0,5	0,8	1,2	1,8	3,4	4,0	3,9	4,1	4,1	4,1	4,1	4,1
Удельный вес дорог с твердым покрытием в общей длине автомобильных дорог общего пользования, %	16	32	40	52	69	85	84	87	82	82	83	84	85
Удельный вес дорог с усовершенствованным покрытием в длине автомобильных дорог общего пользования с твердым покрытием, %	28	37	49	61	78	83	75	72	72	72	71	70	71

¹⁾ С 2006 г. - включая дороги местного значения.

Густота перевозок грузов по видам путей сообщения

(миллионов тонно-километров на один километр длины путей)

	1995	2000	2005	2006	2007	2008	2009	2010
Железнодорожные пути ¹⁾	7,4	8,0	7,0	7,0	6,9	6,4	5,7	7,3
из них:								
общего пользования	12,6	10,6	9,0	9,7	8,8	8,2	7,3	9,4
необщего пользования	0,5	0,5	1,5	1,3	1,6	1,3	1,1	1,2
Автомобильные дороги общего и необщего пользования	0,1	0,1	0,1	0,1	0,2	0,2	0,2	0,2
Магистральные трубопроводы	21,4	23,2	28,1	29,0	32,4	32,7	31,6	32,6
Внутренние водные судоходные пути	0,1	0,1	0,03	0,1 ²⁾	0,1	0,1	0,1	0,1

¹⁾ В расчете на эксплуатационную длину.

²⁾ С 2006 г. - с учетом перевозок грузов организациями всех видов экономической деятельности.

Численность пострадавших в происшествиях с подвижным составом ¹⁾

	1995	2000	2005	2006	2007	2008	2009	2010
Погибло в происшествиях с подвижным составом, чел:								
на автомобильных дорогах и улицах	217	157	230	153	159	120	136	127
в том числе по вине индивидуальных владельцев	122	104	173	110	119	88	104	88
на воздушном транспорте	15	-	-	-	-	-	-	-
Ранено в происшествиях с подвижным составом, чел:								
на автомобильных дорогах и улицах	1424	1214	2219	2215	2183	1933	1885	1979
в том числе по вине индивидуальных владельцев	850	769	1652	1587	1642	1491	1492	1596
на воздушном транспорте	2	-	-	-	-	-	-	-

¹⁾ По данным Управления ГИБДД МВД по Республике Коми.

МЕТОДОЛОГИЧЕСКИЕ ПОЯСНЕНИЯ

Транспорт как вид хозяйственной деятельности подразделяется на транспорт общего и необщего пользования.

Транспорт общего пользования - транспорт, удовлетворяющий потребности организаций всех видов экономической деятельности и населения в перевозках грузов и пассажиров, перемещающий различные виды продукции между производителями и потребителями, осуществляющий общедоступное транспортное обслуживание населения. К перевозкам

транспортом общего пользования относятся перевозки на коммерческой основе (за плату) пассажиров (включая граждан, пользующихся правом бесплатного проезда на общественном транспорте) или грузов. Перевозка, осуществляемая коммерческой организацией, признается перевозкой транспортом общего пользования, если из закона, иных правовых актов или выданного этой организации разрешения (лицензии) вытекает, что эта организация обязана осуществлять перевозки грузов, пассажиров и багажа по обращению любого гражданина или юридического лица.

Договор перевозки транспортом общего пользования является публичным договором.

По всем видам транспорта общего пользования, кроме автомобильного, объем перевезенных грузов показан по моменту отправления. На автомобильном транспорте учет перевезенных грузов осуществляется по моменту прибытия.

Транспорт необщего пользования (ведомственный) - транспорт, осуществляющий, как правило, перевозки грузов и пассажиров своей организации.

Перевезено грузов (объем перевозок грузов) - количество грузов в тоннах, перевезенных транспортом. Учитывается по видам транспорта, сообщения, роду грузов и другим признакам. Начальный момент процесса перевозок грузов отражается показателем «отправлено (отправление грузов)», конечный момент - показателем «прибыло (прибытие) грузов». Единицей наблюдения в статистике перевозок грузов является отправка, то есть партия груза, перевозка которой оформлена договором перевозки.

Перевозки грузов промышленным железнодорожным транспортом включают грузы, перевезенные по подъездным путям организаций с видами деятельности «Добыча полезных ископаемых», «Обработка производств», «Производство и распределение электроэнергии, газа и воды» и других организаций. Общий объем перевозок определяется как сумма грузов, принятых с железных дорог общего пользования и переданных на эти железные дороги, а также грузов, перевезенных по подъездным путям в пределах этих организаций без выхода на сеть общего пользования.

Грузооборот транспорта - объем работы транспорта по перевозкам грузов. Единицей измерения является тонно-километр. Определяется путем суммирования произведений массы перевезенных грузов в тоннах на расстояние перевозки в километрах (милях). Грузооборот транспорта группируется по видам транспорта, сообщения, роду грузов и другим признакам.

Перевезено пассажиров - число пассажиров, перевезенных за определенный период времени. Учитывается по видам транспорта, сообщения, направлениям перевозок. Единицей наблюдения в статистике перевозок пассажиров является пассажиро-поездка. Момент учета отправленных пассажиров определяется на отдельных видах транспорта неодинаково: или по моменту приобретения билета (на железнодорожном, автомобильном транспорте), или по моменту отправления транспортного средства (на водном и воздушном транспорте). Момент прибытия в статистике перевозок пассажиров на практике, за исключением воздушного транспорта, не используется.

Пассажирооборот транспорта - объем работы транспорта по перевозкам пассажиров. Единицей измерения является пассажиро-километр. Определяет-

ся суммированием произведений количества пассажиров по каждой позиции перевозки на расстояние перевозки; исчисляется отдельно по видам транспорта, сообщения, другим признакам.

Данные по перевозкам пассажиров и пассажирообороту железнодорожного транспорта начиная с 1996 г. приведены с учетом оценки объемов перевозок пассажиров, пользующихся правом бесплатного проезда в пригородном сообщении; с 1999 г. - с учетом изменения системы учета объемов перевозок работников железнодорожного транспорта.

Данные по перевозкам пассажиров и пассажирообороту автобусного транспорта начиная с 2003 г. приведены с учетом изменения методики учета объемов перевозок льготных пассажиров согласно проведенных натурных обследований пассажиропотоков на городском автобусном транспорте.

По **воздушному транспорту** представлены данные о деятельности регулярных авиаперевозчиков.

Регулярные авиаперевозчики - организации, осуществляющие коммерческие перевозки пассажиров, грузов и почты, а также авиационные работы для нужд организаций и населения как на регулярной, так и на нерегулярной основе. К регулярным перевозкам относятся полеты, запланированные и выполняемые в соответствии с опубликованным расписанием за плату, или достаточно частые полеты, которые поддаются определенной систематизации и доступны для общественного пользования, а также дополнительные полеты, вызванные перегрузкой регулярных рейсов.

Объемы перевозок воздушным транспортом приведены по моменту отправления из аэропортов, независимо от принадлежности воздушного судна, занимающегося авиаперевозками, характеризуют деятельность аэропортов.

Грузооборот и пассажирооборот на воздушном транспорте определены только по перевозкам транспортной авиации, то есть без учета перевозок авиацией, применяемой в отраслях экономики. Включают объемы работы по перевозкам, выполненным авиапредприятиями, характеризуют деятельность авиаперевозчиков.

Протяженность сети путей сообщения - суммарная протяженность в километрах участков путей транспортного сообщения. Определяется на дату путем суммирования длин отдельных участков, образующих сеть.

Коэффициент технической готовности определяется как отношение автомобиле-дней пребывания подвижного состава в работе и в простое в технически-исправном состоянии к автомобиле-дням пребывания его в хозяйстве.

Коэффициент использования парка автомобилей определяется как отношение автомобиле-дней пребывания подвижного состава в работе к автомобиле-дням пребывания его в хозяйстве.

СВЯЗЬ

17

Основные показатели связи общего пользования в 1940-1995 гг.	323	Основные показатели развития телефонной связи общего пользования и подвижной связи	326
Основные показатели связи общего пользования в 2000, 2005-2010 гг.	323	Число квартирных телефонных аппаратов сети общего пользования или имеющих на нее выход по городам и районам	327
Число организаций и отделений связи, производящих телеграфные операции и предоставляющие междугородные и международные телефонные соединения	324	Охват населения телевизионным вещанием	327
Доходы от услуг связи	324	Основные показатели развития звукового проводного вещания	327
Доходы от услуг связи населению	324	Обеспечение населения приемом программ проводного вещания	328
Структура доходов от услуг связи по видам	325	Охват населения государственными радиовещательными программами в 2010 г.	328
Подписка на периодические издания	325	Методологические пояснения	328
Основные показатели развития почтовой связи	325		

В разделе представлены данные о деятельности организаций, оказывающих услуги связи. Содержатся показатели о развитии междугородной и международной связи общего пользования, почтовой и местной телефонной связи, подвижной связи, звукового проводного вещания. Публикуются данные об охвате населения теле- и радиовещанием. Показатели с 2005 г. приведены по сведениям Минкомсвязи России.

Основные показатели связи общего пользования в 1940-1995 гг.

	1940	1950	1960	1970	1980	1985	1990	1995
Отправлено (исходящий платный обмен):								
письменной корреспонденции, млн ед	4,8	9,0	19,5	39,7	49,0	46,0	43,2	14,2
печатных изданий, млн ед	6,8	8,1	26,3	47,4	58,3	76,2	98,5	36,5
посылок, тыс ед	99	185	496	1052	1812	1712	2336	221
почтовых переводов денежных средств и выплат пенсий, тыс ед	3155	3813	4020	4227	2767
телеграмм, млн ед	2,8	4,3	3,6	3,8	1,0
Число телефонных аппаратов (включая таксофоны) телефонной сети общего пользования или имеющих на нее выход на 1 000 человек населения (на конец года) - всего, ед								
	36,8	78,9	98,4	177,2	208,2
Число телевизионных станций (на конец года), ед								
	76	82
Число основных радиотрансляционных точек (на конец года), тыс ед								
	9,4	30,0	117,4	245,5	459,5	572,4	736,1	376,6
в том числе в сельской местности	0,3	16,0	52,9	70,5	80,7	90,2	107,7	74,5

Основные показатели связи общего пользования в 2000, 2005-2010 гг.

	2000	2005	2006	2007	2008	2009	2010
Отправлено (исходящий платный обмен):							
письменной корреспонденции, млн ед	8,9	10,0	11,6	13,2	13,6	14,3	14,3
печатных изданий, млн ед	21,7	18,7	18,5	16,5	15,4	13,0	11,8
посылок, тыс ед	85,7	107,7	133,5	166,0	184,0	195,4	208,4
почтовых переводов денежных средств и выплат пенсий, тыс ед	2488	3999	4707	5191	5527	5404	5066
телеграмм, тыс ед	608	349	216	129	63	50	32
Обработано международных телеграмм (исходящих платных), тыс ед	...	14,8	9,8	6,4	3,5	2,8	1,9
Исходящие междугородные, внутризоновые и международные телефонные соединения сети фиксированной связи, млн часов							
	1,2	8,1	...	3,8	3,7	3,3	3,2
Число исходящих почтовых отправлений экспресс-почты (услуги EMS), ед:							
внутренних	...	6297	8549	14743	19086	20285	34775
международных	...	323	318	415	519	491	692
Число телефонных аппаратов (включая таксофоны) телефонной сети общего пользования или имеющих на нее выход на 1 000 человек населения ¹⁾ (на конец года) - всего, ед							
	286,2	347,6	354,3	361,6	364,1	386,1	387,7
Число подключенных терминалов сотовой подвижной связи на 1 000 человек населения ¹⁾ (на конец года), ед							
	7,6	759,0	1090,7	1338,9	1495,4	1701,5	1791,9
Число телевизионных станций (на конец года), ед							
	77	77	77	76	76
Число основных радиотрансляционных точек (на конец года), тыс ед							
	163,2	116,0	94,2	71,7	57,7	45,3	39,8
в том числе в сельской местности	43,5	32,2	26,5	21,2	16,9	13,1	12,2

¹⁾ Показатели за 2005-2008 гг. рассчитаны с использованием численности населения без учета итогов ВПН-2010, за 2009, 2010 гг. - с учетом предварительных итогов ВПН-2010.

Число организаций и отделений связи, производящих телеграфные операции и предоставляющие междугородные и международные телефонные соединения
(на конец года)

	1990	1995	2000	2005	2006	2007	2008	2009	2010
Число организаций и отделений связи, производящих телеграфные операции - всего, ед	477	378	341	324	313	330	376	371	371
в том числе оборудованных телеграфными аппаратами	190	130	99	66	63	53	41	41	42
в % к общему числу	40	34	29	20	20	16	11	11	11
Число организаций и отделений связи, производящих телеграфные операции в сельских населенных пунктах, ед	321	285	267	246	252	242	269	266	266
в том числе оборудованных телеграфными аппаратами	62	53	37	20	19	18	14	14	14
в % к общему числу	19	19	14	8	8	7	5	5	5
Число переговорных пунктов междугородной телефонной связи, ед	469	365	329	319	304	307	372	363	363
в том числе в сельских населенных пунктах	315	276	258	244	242	257	269	266	266

Доходы от услуг связи ¹⁾

(в фактически действовавших ценах; миллионов рублей; 1995 г. - миллиардов рублей)

	1995	2000	2005	2006	2007	2008	2009	2010
Связь - всего	260,8	826,8	4003,2	5814,8	6526,9	7394,1	7983,3	8381,2
из нее:								
почтовая и спецсвязь	45,8	101,6	336,9	422,7	472,8	597,3	692,5	724,4
документальная	12,0	21,8	170,6	400,6	479,2	692,3	917,4	1145,6
междугородная и международная телефонная	91,3	370,6	732,5	910,7	910,0	902,7	897,9	840,3
местная телефонная	90,4	274,8	892,0	1026,5	1163,8	1181,9	1221,4	1278,9
предоставленная с таксофонов ¹⁾	6,5	0,3	0,1	0,4	0,9	1,3
проводное вещание	8,5	17,4	33,5	39,2	46,3	50,4	50,5	45,0
радиосвязь, радиовещание, телевидение и спутниковая связь	11,6	36,9	178,9	217,2	309,0	395,8	408,6	438,2
подвижная	1304,6	2363,2	2448,6	2851,3	2968,8	3089,8
новые услуги электросвязи	347,7	434,4	697,1	721,9	825,4	817,6

¹⁾ До 2005 г. доходы от работы междугородных таксофонов включены в доходы, полученные от междугородной и международной телефонной связи, от местных таксофонов - от городской и сельской телефонной связи.

Доходы от услуг связи населению

(в фактически действовавших ценах; миллионов рублей)

	1995	2000	2005	2006	2007	2008	2009	2010
Связь - всего	95853	402,5	2263,4	3481,6	3636,7	4119,6	4546,0	4921,3
из нее:								
почтовая	25140	59,3	113,7	128,1	156,6	202,7	219,8	220,3
документальная	2698	8,4	63,1	94,9	153,7	295,5	506,3	631,7
междугородная и международная телефонная	34677	153,4	376,3	412,3	406,5	394,0	364,9	331,6
местная телефонная	26405	163,5	593,1	647,6	718,3	689,6	716,0	764,7
предоставленная с таксофонов ¹⁾	2,9	0,3	0,1	0,4	0,9	1,3
проводное вещание	6268	13,2	26,8	31,3	36,5	38,3	38,7	35,8
радиосвязь, радиовещание, телевидение и спутниковая связь	662	4,6	36,5	48,8	65,7	83,8	93,6	107,7
подвижная	1050,9	2118,4	2099,4	2415,4	2605,8	2828,3

¹⁾ До 2005 г. доходы от работы междугородных таксофонов включены в доходы, полученные от междугородной и международной телефонной связи, от местных таксофонов - от городской и сельской телефонной связи.

Общий объем услуг связи, оказанных населению в расчете на 1 жителя за 2010 г. составил 5444 рубля (2009 г. - 4761 рубль). По этому показателю Республика Коми занимала 12 место в России в 2010 г. и 2 место в Северо-Западном федеральном округе.

Структура доходов от услуг связи по видам

(в процентах к итогу)

	Всего						В том числе населению					
	2005	2006	2007	2008	2009	2010	2005	2006	2007	2008	2009	2010
Связь - всего	100	100	100	100	100	100	100	100	100	100	100	100
из нее:												
почтовая	8	7	7	8	9	9	5	4	4	5	5	5
документальная	4	7	7	9	12	14	3	3	4	7	11	13
междугородная и международная телефонная	18	16	14	12	11	10	17	12	11	10	8	7
местная телефонная	22	18	18	16	15	15	26	19	20	17	16	16
проводное вещание	1	1	1	1	1	1	1	1	1	1	1	1
радиосвязь, радиовещание, телевидение и спутниковая связь	4	4	5	5	5	5	2	1	2	2	2	2
подвижная	33	41	38	39	37	37	46	61	58	59	57	58
новые услуги электросвязи	9	7	11	10	10	10

Подписка на периодические издания ¹⁾

(на 1 января; тысяч экземпляров)

	1990	1995	2000	2005	2006	2007	2008	2009	2010	2011
Периодические издания - всего	2925	478	266	271	281	250	252	225	226	227
в том числе:										
газеты - всего	1209	327	212	209	221	196	204	179	191	195
из них:										
центральные российские	754	132	63	83	81	95	110	92	108	99
местные российские	431	194	149	126	140	101	94	87	83	96
журналы - всего	1657	149	52	61	59	54	48	46	35	32
из них:										
центральные российские	1471	136	43	56	55	50	45	43	32	29
местные российские	39	13	9	4	4	4	3	3	3	3
книги	59	2	2	1	1	0,3	0,3	-	-	-

¹⁾ По подписке, оформленной Управлением федеральной почтовой связи Республики Коми - филиалом ФГУП «Почта России». Кроме Управления федеральной почтовой связи Республики Коми оформлением подписки на периодические издания занимается Агентство Республики Коми по печати и массовым коммуникациям.

Основные показатели развития почтовой связи

(на конец года)

	1990	1995	2000	2005	2006	2007	2008	2009	2010
Число доставочных участков почтовой связи:	1184	918	819	839	838	839	832	830	807
в городской местности	594	356	280	296	295	296	295	295	291
в сельской местности	590	562	539	543	543	543	537	535	516
Число почтообработывающих машин, шт	89	82	39	30	58	36	37	44	43
Число погрузочно-разгрузочных и транспортных средств:									
транспортеры и конвейеры всех типов	202	195	130	108	108	93	93	89	88
автомобили для перевозки почты	181	150	149	160	184	179	178	179	188
Число почтовых ящиков - всего, шт	2948	2559	2098	2096	2083	2084	2076	2072	2009
в том числе:									
в городской местности	1161	973	763	766	766	767	763	761	747
в сельской местности	1787	1586	1335	1330	1317	1317	1313	1311	1262
Наличие почтовых ящиков на 10 000 человек населения - всего ¹⁾ , шт:	23,8	22,6	20,1	21,3	21,4	21,5	21,7	22,8	22,3
в городской местности	12,3	11,4	9,7	10,2	10,4	10,5	10,5	10,9	10,8
в сельской местности	60,1	56,4	51,7	55,3	55,5	56,1	56,7	62,3	61,1
Численность почтальонов по доставке почты - всего, чел	1254	806	724	779	876	889	1002	943	887
в том числе:									
в городской местности	754	394	332	366	430	433	432	463	427
в сельской местности	500	412	392	413	446	456	457	480	460
Отправлено международной почтовой корреспонденции (исходящий обмен):									
письменной корреспонденции (простой и заказной), т	9,5	7,6	6,9	6,4	6,7	5,0
посылок, шт	527	617	704	804	1048	1638
почтовых переводов денежных средств, тыс ед	18,4	20,2	25,5	28,2	28,8	28,9

¹⁾ Показатели за 2005-2008 гг. рассчитаны с использованием численности населения без учета итогов ВПН-2010, за 2009, 2010 гг. - с учетом предварительных итогов ВПН-2010.

В 2010 г. воздушным транспортом перевезено 107 тонн почты (в 2009 г. - 112 тонн).

Основные показатели развития телефонной связи общего пользования и подвижной связи

(на конец года)

	1990	1995	2000	2005	2006	2007	2008	2009	2010
Число телефонных станций местной телефонной сети ¹⁾ , ед	357	379	454	457	427	450	465	511	523
в том числе:									
городской местности	72	78	144	141	124	146	165	213	235
сельской местности	285	301	310	316	303	304	300	298	288
Общая монтированная емкость телефонных станций ¹⁾ , тыс номеров	175,5	203,6	318,2	375,5	372,5	374,4	373,6	382,7	390,2
в том числе:									
городской местности	130,7	150,6	261,7	313,1	310,5	311,9	310,9	320,0	327,8
сельской местности	44,8	53,0	56,5	62,4	62,0	62,5	62,7	62,7	62,4
Удельный вес монтированной емкости электронных и квазиэлектронных станций в общей монтированной емкости автоматических телефонных станций, %:									
городской местности	-	4	50	88	90	90	92	92	92
сельской местности	-	-	7	40	40	47	53	53	53
Емкость автоматических междугородных станций ²⁾ , каналов	2172	6234	4791	6912	6430	7500	14791	10560	...
Протяженность междугородных телефонных каналов общего пользования ³⁾ , тыс канало-километров	261	277	1238	4532	11539	32224	35345	48732	...
Число телефонных аппаратов (включая таксофоны) телефонной сети общего пользования или имеющих на нее выход - всего, тыс шт	219,8	235,8	298,4	342,3	345,3	350,1	349,0	350,7	348,8
из них основные	202,1	223,7	289,5	335,6	339,0	343,0	344,4	347,5	344,4
в том числе:									
городской местности	174,8	186,5	246,9	285,7	288,4	291,7	290,4	292,1	290,1
из них основные	160,6	176,3	239,1	280,2	283,0	286,3	287,0	289,2	287,0
сельской местности	45,0	49,3	51,5	56,6	57,1	58,4	58,6	58,7	58,3
из них основные	41,5	47,4	50,4	55,5	56,1	56,6	57,3	58,3	57,4
Удельный вес основных телефонных аппаратов, имеющих выход на автоматическую междугородную телефонную станцию, в общем числе основных телефонных аппаратов, %:									
городской местности	81	90	96	96	96	93	95	95	86
сельской местности	92	95	97	98	96	93	95	95	84
из них основные	47	75	90	88	98	97	97	97	96
Из общего числа телефонных аппаратов телефонной сети общего пользования или имеющих на нее выход:									
число квартирных телефонных аппаратов - всего, тыс шт	130,6	163,8	238,6	273,1	272,1	271,6	272,2	272,0	268,0
из них основные	129,6	162,4	236,8	272,0	271,1	270,5	271,3	271,1	267,0
в том числе:									
городской местности	104,0	127,2	195,7	226,2	224,6	224,1	224,1	223,7	220,3
из них основные	103,3	126,1	194,1	225,3	223,7	223,1	223,2	222,8	219,4
сельской местности	26,6	36,6	42,9	46,9	47,5	47,5	48,1	48,3	47,7
из них основные	26,3	36,3	42,7	46,7	47,4	47,4	48,1	48,3	47,7
число таксофонов местной телефонной сети (включая универсальные междугородно-городские и междугородно-сельские) - всего, шт	2698	1673	1503	654	607	1500	1280	1000	957
в том числе:									
городской местности	2427	1512	1347	525	486	728	438	252	219
сельской местности	271	161	156	129	121	772	842	748	738
Число междугородных (международных) таксофонов, ед	370	370	298	21	-	-	-	-	-
Число подключенных к сетям абонентских терминалов сотовой подвижной связи, тыс	7,8	747,6	1063,1	1296,3	1433,4	1545,8	1612,1

¹⁾ До 2000 г. - по традиционным операторам связи, по данным Коми филиала ОАО «Ростелеком».

²⁾ Включая оборудование автоматической зонавой телефонной связи. До 2005 г. - по традиционным операторам связи, по данным Коми филиала ОАО «Ростелеком».

³⁾ До 2005 г. - по традиционным операторам связи, по данным Коми филиала ОАО «Ростелеком».

На конец 2010 г. не имели телефонной связи 5 % населенных пунктов сельской местности, из них 89 % - малонаселенные пункты (до 50 жителей).

Число квартирных телефонных аппаратов сети общего пользования или имеющих на нее выход ¹⁾ по городам и районам

(на конец года; на 1 000 человек населения; штук)

	1990	1995	2000	2005	2006	2007	2008 ²⁾	2009 ²⁾	2010 ²⁾
Городская местность									
Республика Коми	110	149	249	304	305	306	308	320	318
Сыктывкар	89	139	227	293	295	298	298	298	293
Воркута	147	195	266	312	305	293	203	242	246
Вуктыл	76	140	321	361	370	376	348	362	372
Инта	135	176	278	318	328	324	324	332	327
Печора	109	145	278	314	314	317	323	343	349
Сосногорск	153	187	236	323	269	317	324	335	340
Усинск	36	63	183	309	311	318	321	339	338
Ухта	98	130	311	334	339	341	327	343	340
районы									
Ижемский	177	-	-	-	-	-	-	-	-
Княжпогостский	110	113	150	203	208	217	227	233	239
Койгородский	98	-	-	-	-	-	-	-	-
Сыктывдинский	105	-	-	-	-	-	-	-	-
Троицко-Печорский	151	217	246	282	281	285	295	322	330
Удорский	53	97	170	225	235	240	249	271	277
Усть-Вымский	82	105	155	199	130	211	216	222	226
Сельская местность									
Республика Коми	90	130	166	195	200	202	208	230	231
Воркута	306	200	113	133	145	194	243	213	245
Вуктыл	93	159	236	291	295	303	308	361	367
Инта	65	124	151	168	172	174	180	228	219
Печора	133	189	202	238	236	236	244	267	263
Сосногорск	89	117	152	161	166	167	166	179	175
Усинск	100	158	200	223	232	232	246	278	280
Ухта	157	164	118	148	150	149	155	165	168
районы									
Ижемский	97	147	171	192	196	201	205	211	214
Княжпогостский	116	142	166	192	198	200	200	242	237
Койгородский	122	140	191	264	280	281	286	307	310
Корткеросский	74	103	165	189	190	194	200	230	231
Прилузский	70	143	187	223	230	233	240	258	259
Сыктывдинский	85	109	133	181	180	177	172	189	188
Сысольский	84	138	180	217	227	227	232	260	262
Троицко-Печорский	73	128	158	177	186	196	201	223	231
Удорский	86	112	163	169	179	178	184	216	216
Усть-Вымский	78	144	199	244	247	251	254	275	282
Усть-Куломский	61	92	118	132	138	140	156	176	179
Усть-Цилемский	143	168	207	235	241	244	250	267	273

¹⁾ Показатели за 2005-2008 гг. рассчитаны с использованием численности населения без учета итогов ВПН-2010, за 2009, 2010 гг. - с учетом предварительных итогов ВПН-2010.

²⁾ По республике - по всем операторам связи, по городам и районам - по традиционным операторам связи.

Охват населения телевизионным вещанием ¹⁾

(на конец года; в процентах к итогу)

	1990	1995	2000	2005	2006	2007	2008	2009	2010
Все население	100	100	100	100	100	100	100	100	100
в том числе:									
имеют возможность принимать телевизионные программы	99,2	99,9	99,7	99,1	99,5	99,2	98,3	98,3	100

¹⁾ С 2008 г. - по данным Минкомсвязи России.

Основные показатели развития звукового проводного вещания

(на конец года)

	1980	1985	1990	1995	2000	2005	2006	2007	2008	2009	2010
Число основных радиотрансляционных точек - всего, тыс ед	459,5	572,4	736,1	376,6	163,2	116,0	94,2	71,7	57,7	45,3	39,8
в том числе:											
в городской местности	378,8	482,2	628,4	302,1	119,7	83,8	67,7	50,5	40,7	32,2	27,7
в сельской местности	80,7	90,2	107,7	74,5	43,5	32,2	26,5	21,2	16,9	13,1	12,2
Удельный вес многопрограммных основных радиотрансляционных точек											
в их общем числе, %	91	92	90	90	89	90	82	91	90
в том числе в сельской местности	46	59	63	66	65	66	65	69	68

Обеспечение населения приемом программ проводного вещания

(на конец года)

	1990	1995	2000	2005	2006	2007	2008	2009	2010
Число населенных пунктов, имеющих сеть звукового проводного вещания, ед	763	705	485	381	340	319	309	271	253
в том числе в сельской местности	309	289	283	246	229

Охват населения государственными радиовещательными программами в 2010 г.

(на конец года; в процентах от общей численности населения)

	Все население
Имеют возможность принимать государственные радиовещательные программы:	
«Радио России»	95
«Маяк»	91

МЕТОДОЛОГИЧЕСКИЕ ПОЯСНЕНИЯ

С 2005 г. информационная база статистики связи сформирована на основе данных, представленных Минкомсвязи России.

Сеть связи - это совокупность организаций, пунктов связи, в которых происходит прием (ввод), выдача (вывод) и распределение (коммутация, сортировка) сообщений (информации), и линий или каналов связи, обеспечивающих передачу сообщений (информации) между пунктами сети. В зависимости от вида связи различают сеть почтовой связи - совокупность объектов почтовой связи и почтовых маршрутов и сеть электросвязи - технические системы, обеспечивающие один или несколько видов передач: телефонную, телеграфную, факсимильную, передачу данных, обмен информацией между ЭВМ, телевизионное, звуковое и иные виды радио- и проводного вещания.

Сеть связи общего пользования - составная часть взаимосвязанной сети связи, открытая для пользования всем физическим и юридическим лицам, в услугах которой этим лицам не может быть отказано.

Ведомственная связь предназначена для внутри-производственных и технологических целей.

Услуги связи - продукт деятельности по приему, обработке, передаче и доставке почтовых отправлений или сообщений электросвязи.

Доходы от услуг связи - доходы от оказанных в отчетном периоде услуг связи: денежная наличность, поступившая в кассы организаций, и сумма, начисленная за оказанные услуги. В доходы от новых услуг электросвязи включены доходы от присоединения и пропуска трафика, от услуг интеллектуальных сетей и другие. Данные о доходах связи показаны с учетом доходов организаций всех видов экономической деятельности, имевших лицензии на право предоставления услуг связи.

Оператор связи - юридическое лицо, оказывающее услуги связи на основании лицензии.

Традиционный оператор связи - оператор связи, созданный на базе государственных организаций связи в результате приватизации и реорганизации.

Новый оператор связи - юридическое лицо, получившее лицензию на оказание услуг связи после

1990 г., при этом ранее не оказывавшее услуги связи на сети общего пользования.

Средства связи республики подразделяются на средства связи общего пользования и ведомственные.

Электрическая связь - передача и прием знаков, сигналов, письменного текста, изображений и звуков или сообщений любого рода по проводной, радио-, оптической или другим электромагнитным системам. Включает сети и средства, обеспечивающие телефонную, телеграфную, факсимильную связь, передачу данных и других видов документальных сообщений (включая обмен информацией между ЭВМ), а также телевизионное, звуковое и иные виды радио- и проводного вещания.

Почтовая связь - прием, обработка, перевозка и доставка почтовых отправлений, а также экспедирование, доставка и распространение периодической печати.

Подвижная электросвязь - совокупность технических средств (радиооборудование, коммуникационное оборудование, соединительные линии и сооружения), с помощью которых можно предоставить подвижным абонентам связь между собой и с абонентами телефонной сети общего пользования.

Сотовая связь - мобильная система радио-телефонной связи. Принцип действия этой системы заключается в том, что принимающие станции с выходом на АТС подобно пчелиным сотам покрывают город (район). По мере перемещения владельца сотового радиотелефона он автоматически переключается с одной станции на другую.

Основные телефонные аппараты - телефонные аппараты, занимающие самостоятельные номера на городской телефонной станции, в том числе спаренные телефонные аппараты, предназначенные для общего пользования. Телефонные аппараты сети «Искра» в этом показателе не отражаются.

Таксофоны универсальные - таксофоны, с которых осуществляются как междугородные и международные, так и местные телефонные соединения.

Квартирные телефонные аппараты - телефонные аппараты, установленные в квартирах (жилых домах), в том числе основные.

**ИНФОРМАЦИОННЫЕ
И КОММУНИКАЦИОННЫЕ
ТЕХНОЛОГИИ**

18

Основные показатели использования информационных и коммуникационных технологий в организациях	331	Число организаций, использовавших специальные программные средства	336
Распределение организаций по удельному весу численности работников, использовавших персональные компьютеры	331	Число организаций, использовавших сеть Интернет для связи с поставщиками и потребителями товаров (работ, услуг)	336
Число организаций, использовавших вычислительную технику, по видам экономической деятельности	332	Число организаций, использовавших сеть Интернет для связи с поставщиками и потребителями товаров (работ, услуг), по видам экономической деятельности	337
Число организаций, использовавших глобальные информационные сети, по видам экономической деятельности	333	Затраты организаций на информационные и коммуникационные технологии в организациях по видам экономической деятельности в 2010 г.	338
Число организаций, использовавших вычислительную технику и глобальные информационные сети, по видам экономической деятельности в 2010 г.	334	Распределение затрат организаций на информационные и коммуникационные технологии по видам	339
Персональные компьютеры в организациях	335	Распределение домашних хозяйств по возможности пользоваться услугами сети Интернет в 2010 г.	339
Число персональных компьютеров на 100 работников организаций соответствующего вида экономической деятельности	335	Методологические пояснения	340

Раздел содержит статистическую информацию о масштабах распространения и направлениях использования информационных и коммуникационных технологий организациями (кроме субъектов малого предпринимательства). В обследование не включены организации с видами экономической деятельности: «Сельское хозяйство и предоставление услуг в этой области», «Деятельность по управлению и эксплуатации тюрем, исправительных колоний и других мест лишения свободы, а также по оказанию реабилитационной помощи бывшим заключенным», «Деятельность по обеспечению общественного порядка и безопасности», «Образование» (кроме высшего профессионального образования), «Предоставление прочих коммунальных, социальных и персональных услуг» (кроме деятельности по организации отдыха и развлечений, культуры и спорта), «Предоставление услуг по ведению домашнего хозяйства».

Основные показатели использования информационных и коммуникационных технологий в организациях

	Всего, ед						В % от общего числа обследованных организаций					
	2005	2006	2007	2008	2009	2010	2005	2006	2007	2008	2009	2010
Число обследованных организаций - всего	1138	1604	2221	2232	2214	2175	100	100	100	100	100	100
из них:												
использовали												
персональные компьютеры	1070	1479	1835	1808	1782	1777	94,0	92,2	82,6	81,0	80,5	81,7
ЭВМ других типов	107	198	304	337	355	205	9,4	12,3	13,7	15,1	16,0	9,4
локальные вычислительные сети	622	1067	1244	1228	1187	1202	54,7	66,5	56,0	55,0	53,6	55,3
электронную почту	642	1131	1451	1478	1489	1540	56,4	70,5	65,3	66,2	67,3	70,8
глобальные информационные сети	721	1080	1402	1453	1464	1566	63,4	67,3	63,1	65,1	66,1	72,0
из них сеть Интернет	674	1041	1383	1428	1451	1551	59,2	64,9	62,3	64,0	65,5	71,3
имели веб-сайты в Интернете	130	255	300	346	330	369	11,4	15,9	13,5	15,5	14,9	17,0

Распределение организаций по удельному весу численности работников, использовавших персональные компьютеры (в процентах от общего числа обследованных организаций)

	2005	2006	2007	2008	2009	2010
Организации с удельным весом численности работников, использовавших персональные компьютеры, %:						
менее 10	24,7	24,8	21,3	15,2	14,6	13,8
10-29	24,0	17,3	16,2	15,1	14,0	12,0
30-49	9,1	7,8	7,3	6,5	6,3	7,0
50-69	10,5	8,5	7,6	8,3	8,2	8,3
70-100	25,7	33,8	30,2	35,9	37,4	40,5
не использовали	6,0	7,8	17,4	19,0	19,5	18,3

Число организаций, использовавших вычислительную технику, по видам экономической деятельности

	Организации, использовавшие											
	персональные компьютеры				ЭВМ других типов				локальные вычислительные сети			
	2007	2008	2009	2010	2007	2008	2009	2010	2007	2008	2009	2010
Всего, ед	1835	1808	1782	1777	304	337	355	205	1244	1228	1187	1202
Лесное хозяйство	60	60	50	50	4	7	7	2	37	39	31	30
Рыболовство и рыбоводство	2	1	1	1	-	-	-	-	2	1	1	1
Добыча полезных ископаемых	43	41	47	42	13	12	14	8	41	36	39	34
Обрабатывающие производства	110	102	98	91	18	18	22	16	80	80	78	72
Производство пищевых продуктов, включая напитки	22	19	15	15	5	3	4	1	16	13	12	11
Текстильное и швейное производство	5	3	2	2	2	1	1	1	3	2	1	1
Производство кожи, изделий из кожи и производство обуви	-	-	1	-	-	-	-	-	-	-	-	-
Обработка древесины и производство изделий из дерева, кроме производства мебели	17	19	16	13	1	3	3	3	10	15	14	11
Целлюлозно-бумажное производство; издательская и полиграфическая деятельность	41	38	38	37	5	6	7	4	29	28	27	26
Производство нефтепродуктов	2	1	1	2	-	-	-	-	1	1	1	2
Производство резиновых и пластмассовых изделий	-	1	1	1	-	-	-	-	-	1	1	1
Производство прочих неметаллических минеральных продуктов	7	8	10	7	1	2	1	1	7	8	9	7
Металлургическое производство и производство готовых металлических изделий	5	4	3	2	1	1	1	2	5	3	3	2
Производство машин и оборудования	4	3	5	6	-	-	2	2	4	3	4	5
Производство электрооборудования, электронного и оптического оборудования	3	2	2	2	1	1	-	-	2	2	2	2
Производство транспортных средств и оборудования	1	1	1	1	-	-	-	-	-	1	1	1
Прочие производства	3	3	4	2	2	1	3	2	3	3	3	2
Производство и распределение электроэнергии, газа и воды	50	61	60	51	13	13	13	11	42	49	48	38
Строительство	56	58	58	54	14	16	15	9	42	42	46	46
Оптовая и розничная торговля; ремонт автотранспортных средств, мотоциклов, бытовых изделий и предметов личного пользования	162	101	91	73	21	16	16	12	91	66	58	44
Гостиницы и рестораны	17	17	16	18	2	1	1	1	8	9	9	12
Транспорт и связь	85	97	87	79	21	27	27	28	71	78	75	72
Финансовая деятельность	56	59	63	73	22	27	27	21	43	49	55	63
Операции с недвижимым имуществом, аренда и предоставление услуг	269	248	264	269	39	39	43	21	172	153	146	154
Научные исследования и разработки	19	17	17	15	2	2	3	3	15	14	15	12
Государственное управление и обеспечение военной безопасности; обязательное социальное обеспечение	535	542	495	523	95	104	104	44	393	406	368	386
Высшее профессиональное образование	19	21	19	19	4	11	9	4	15	17	17	19
Здравоохранение и предоставление социальных услуг	227	231	230	224	25	32	37	21	158	151	148	155
Предоставление прочих коммунальных, социальных и персональных услуг	144	169	203	209	13	14	20	7	49	52	68	76

**Число организаций, использовавших глобальные информационные сети,
по видам экономической деятельности**

	Организации, использовавшие глобальные информационные сети				Из них сеть Интернет				Организации, имевшие веб-сайт			
	2007	2008	2009	2010	2007	2008	2009	2010	2007	2008	2009	2010
Всего, ед	1402	1453	1464	1566	1383	1428	1451	1551	300	346	330	369
Сельское и лесное хозяйство	55	56	47	48	55	56	47	48	5	5	7	7
Рыболовство и рыбоводство	2	1	1	1	2	1	1	1	-	-	-	-
Добыча полезных ископаемых	43	40	43	40	43	40	43	40	10	8	8	8
Обрабатывающие производства	98	92	94	89	98	92	94	88	33	29	22	26
Производство пищевых продуктов, включая напитки	18	16	14	15	18	16	14	15	4	6	3	4
Текстильное и швейное производство	5	3	2	2	5	3	2	2	2	2	1	1
Обработка древесины и производство изделий из дерева, кроме производства мебели	14	15	15	13	14	15	15	13	7	3	3	5
Целлюлозно-бумажное производство; издательская и полиграфическая деятельность	39	37	37	35	39	37	37	35	12	8	8	8
Производство нефтепродуктов	2	1	1	2	2	1	1	2	1	1	1	1
Производство резиновых и пластмассовых изделий	-	1	1	1	-	1	1	1	-	1	-	-
Производство прочих неметаллических минеральных продуктов	7	8	10	7	7	8	10	7	1	2	1	1
Металлургическое производство и производство готовых металлических изделий	4	3	3	2	4	3	3	2	3	3	3	2
Производство машин и оборудования	4	3	5	6	4	3	5	6	1	1	-	2
Производство электрооборудования, электронного и оптического оборудования	2	2	2	2	2	2	2	2	1	1	1	1
Прочие производства	3	3	4	2	3	3	4	2	1	1	1	1
Производство и распределение электроэнергии, газа и воды	48	56	56	48	48	56	56	48	12	14	11	10
Строительство	50	52	55	52	50	51	54	50	5	10	10	15
Оптовая и розничная торговля; ремонт автотранспортных средств, мотоциклов, бытовых изделий и предметов личного пользования	129	91	84	70	128	91	84	70	20	19	14	7
Гостиницы и рестораны	13	13	15	18	13	13	15	18	5	5	3	3
Транспорт и связь	77	87	80	76	74	85	78	73	20	22	20	26
Финансовая деятельность	52	57	62	72	51	56	61	71	20	28	31	40
Операции с недвижимым имуществом, аренда и предоставление услуг	202	191	203	228	202	191	202	226	52	49	45	46
Научные исследования и разработки	17	16	16	15	17	16	16	15	9	9	9	7
Государственное управление и обеспечение военной безопасности; обязательное социальное обеспечение	385	441	420	481	373	423	414	477	76	100	101	113
Высшее профессиональное образование	19	21	19	19	19	21	19	19	11	16	16	16
Здравоохранение и предоставление социальных услуг	161	162	168	192	161	160	168	192	14	16	18	23
Предоставление прочих коммунальных, социальных и персональных услуг	68	93	117	132	66	92	115	130	17	25	24	29

Число организаций, использовавших вычислительную технику и глобальные информационные сети, по видам экономической деятельности в 2010 г.

(в процентах от общего числа обследованных организаций соответствующего вида деятельности)

	Организации, использовавшие					
	персональные компьютеры	ЭВМ других типов	локальные вычислительные сети	глобальные информационные сети	из них сеть Интернет	веб-сайт
Всего	81,7	9,4	55,3	72,0	71,3	17,0
Сельское и лесное хозяйство	96,2	3,8	57,7	92,3	92,3	13,5
Рыболовство и рыбоводство	100	-	100	100	100	-
Добыча полезных ископаемых	79,2	15,1	64,2	75,5	75,5	15,1
Обрабатывающие производства	95,8	16,8	75,8	93,7	92,6	27,4
Производство пищевых продуктов, включая напитки	100	6,7	73,3	100	100	26,7
Текстильное и швейное производство	100	50,0	50,0	100	100	50,0
Обработка древесины и производство изделий из дерева, кроме производства мебели	92,9	21,4	78,6	92,9	92,9	35,7
Целлюлозно-бумажное производство; издательская и полиграфическая деятельность	92,5	10,0	65,0	87,5	87,5	20,0
Производство нефтепродуктов	100	-	100	100	100	50,0
Производство резиновых и пластмассовых изделий	100	-	100	100	100	-
Производство прочих неметаллических минеральных продуктов	100	14,3	100	100	100	14,3
Металлургическое производство и производство готовых металлических изделий	100	100	100	100	100	100
Производство машин и оборудования	100	33,3	83,3	100	100	33,3
Производство электрооборудования, электронного и оптического оборудования	100	-	100	100	100	50,0
Производство транспортных средств и оборудования	100	-	100	100	-	-
Прочие производства	100	100	100	100	100	50,0
Производство и распределение электроэнергии, газа и воды	87,9	19,0	65,5	82,8	82,8	17,2
Строительство	96,4	16,1	82,1	92,9	89,3	26,8
Оптовая и розничная торговля; ремонт автотранспортных средств, мотоциклов, бытовых изделий и предметов личного пользования	78,5	12,9	47,3	75,3	75,3	7,5
Гостиницы и рестораны	90,0	5,0	60,0	90,0	90,0	15,0
Транспорт и связь	90,8	32,2	82,8	87,4	83,9	29,9
Финансовая деятельность	97,3	28,0	84,0	96,0	94,7	53,3
Операции с недвижимым имуществом, аренда и предоставление услуг	48,6	3,8	27,8	41,2	40,8	8,3
Научные исследования и разработки	83,3	16,7	66,7	83,3	83,3	38,9
Государственное управление и обеспечение военной безопасности; обязательное социальное обеспечение	99,6	8,4	73,5	91,6	90,9	21,5
Высшее профессиональное образование	95,0	20,0	95,0	95,0	95,0	80,0
Здравоохранение и предоставление социальных услуг	96,1	9,0	66,5	82,4	82,4	9,9
Предоставление прочих коммунальных, социальных и персональных услуг	83,0	2,8	30,0	52,2	51,4	11,5

Персональные компьютеры в организациях

(штук)

	2005	2006	2007	2008	2009	2010
Число персональных компьютеров в обследованных организациях - всего	47905	61616	71061	75908	78105	79570
в том числе:						
в составе локальных вычислительных сетей	36311	45038	52591	59093	61349	63823
имевшие доступ к глобальным информационным сетям	18608	23565	28041	33621	36105	38119
из них к сети Интернет	11197	16148	20485	25975	29122	33658
Поступило персональных компьютеров в отчетном году	8459	10078	11288	9406	7869	7794
Число персональных компьютеров на 100 работников - всего	22	25	27	31	34	37
в том числе с доступом к сети Интернет	5	6	8	11	13	16

Число персональных компьютеров на 100 работников организаций соответствующего вида экономической деятельности

(штук)

	Персональные компьютеры - всего				В том числе с доступом к сети Интернет			
	2007	2008	2009	2010	2007	2008	2009	2010
Всего	27	31	34	37	8	11	13	16
Сельское и лесное хозяйство	11	15	23	24	3	4	8	10
Рыболовство и рыбоводство	40	41	41	49	11	12	12	15
Добыча полезных ископаемых	19	21	21	22	7	7	8	10
Обрабатывающие производства	18	20	23	25	9	10	12	14
Производство пищевых продуктов, включая напитки	12	14	16	16	6	7	9	10
Текстильное и швейное производство	14	15	19	18	6	9	13	12
Производство кожи, изделий из кожи и производство обуви	-	-	28	30	-	-	21	23
Обработка древесины и производство изделий из дерева, кроме производства мебели	9	12	13	15	5	7	7	9
Целлюлозно-бумажное производство; издательская и полиграфическая деятельность	30	33	35	39	18	19	21	25
Производство нефтепродуктов	25	34	39	32	4	7	8	5
Производство резиновых и пластмассовых изделий	-	11	25	56	-	11	25	56
Производство прочих неметаллических минеральных продуктов	13	14	20	19	4	7	10	11
Металлургическое производство и производство готовых металлических изделий	15	18	26	26	5	6	5	7
Производство машин и оборудования	18	20	26	38	2	2	8	17
Производство электрооборудования, электронного и оптического оборудования	25	28	30	34	4	9	12	14
Производство транспортных средств и оборудования	-	15	17	14	-	-	-	-
Прочие производства	19	18	22	20	10	12	17	18
Производство и распределение электроэнергии, газа и воды	17	23	24	29	8	12	12	17
Строительство	12	13	15	16	4	5	7	8
Оптовая и розничная торговля; ремонт автотранспортных средств, мотоциклов, бытовых изделий и предметов личного пользования	20	22	22	23	9	10	14	14
Гостиницы и рестораны	13	15	12	13	6	5	5	9
Транспорт и связь	30	34	33	37	5	8	10	13
Финансовая деятельность	91	97	123	120	40	31	37	38
Операции с недвижимым имуществом, аренда и предоставление услуг	35	45	49	41	13	20	23	22
Научные исследования и разработки	96	94	98	97	41	47	52	52
Государственное управление и обеспечение военной безопасности; обязательное социальное обеспечение	56	76	86	90	10	19	22	29
Высшее профессиональное образование	84	89	87	87	47	59	67	72
Здравоохранение и предоставление социальных услуг	16	15	15	19	2	2	3	5
Предоставление прочих коммунальных, социальных и персональных услуг	22	19	21	24	6	8	9	13

Число организаций, использовавших специальные программные средства

	Всего, ед				В % от общего числа обследованных организаций			
	2007	2008	2009	2010	2007	2008	2009	2010
Всего	1693	1681	1636	1643	76,2	75,3	73,9	75,5
из них организации, использовавшие специальные программные средства:								
для решения организационных, управленческих и экономических задач	1081	1072	1058	1046	48,7	48,0	47,8	48,1
антивирусные программы	1280	1394	1388	1425	57,6	62,5	62,7	65,5
для осуществления финансовых расчетов в электронном виде	1167	1178	1202	1208	52,5	52,8	54,3	55,5
электронные справочно-правовые системы	1079	1146	1103	1130	48,6	51,3	49,8	52,0
для управления продажами и закупками	482	467	468	522	21,7	20,9	21,1	24,0
для предоставления доступа к базам данных через глобальные информационные сети	413	413	434	512	18,6	18,5	19,6	23,5
обучающие программы	283	297	295	333	12,7	13,3	13,3	15,3
для управления автоматизированным производством или отдельными техническими средствами и технологическими процессами	291	294	297	334	13,1	13,2	13,4	15,4
для проектирования	173	187	180	176	7,8	8,4	8,1	8,1
редакционно-издательские системы	114	125	120	149	5,1	5,6	5,4	6,9
CRM, ERP, SCM - системы	96	98	103	122	4,3	4,4	4,7	5,6
для научных исследований	66	54	50	47	3,0	2,4	2,3	2,2
прочие ¹⁾	784	817	821	823	35,3	36,6	37,1	37,8

¹⁾ Включены системы для автоматизации банковской деятельности, автоматизации торговых организаций, оформления заказов, автоматизированных библиотечных систем, программ-переводчиков, словарей и другие специальные программные средства.

Число организаций, использовавших сеть Интернет для связи с поставщиками и потребителями товаров (работ, услуг)

	Всего, ед				В % от общего числа обследованных организаций			
	2007	2008	2009	2010	2007	2008	2009	2010
Число обследованных организаций - всего	2221	2232	2214	2175	100	100	100	100
из них организации, использовавшие сеть Интернет:								
для связи с поставщиками товаров (работ, услуг) по целям:								
получение сведений о товарах (работах, услугах)	762	783	844	1157	34,3	35,1	38,1	53,2
предоставление сведений о потребностях организации в товарах (работах, услугах)	494	507	536	627	22,2	22,7	24,2	28,8
размещение заказов на товары (работы, услуги)	485	476	507	606	21,8	21,3	22,9	27,9
оплата поставляемых товаров (работ, услуг)	308	332	364	435	13,9	14,9	16,4	20,0
получение электронной продукции	384	393	403	437	17,3	17,6	18,2	20,1
для связи с потребителями товаров (работ, услуг) по целям:								
предоставление сведений об организации, ее товарах (работах, услугах)	450	462	519	581	20,3	20,7	23,4	26,7
получение заказов на выпускаемые товары (работы, услуги)	248	235	248	243	11,2	10,5	11,2	11,2
осуществление электронных расчетов с потребителями	228	255	275	302	10,3	11,4	12,4	13,9
распространение электронной продукции	65	70	75	86	2,9	3,1	3,4	4,0
послепродажное обслуживание	56	57	70	66	2,5	2,6	3,2	3,0

Число организаций, использовавших сеть Интернет для связи с поставщиками и потребителями товаров (работ, услуг), по видам экономической деятельности
(в процентах от общего числа обследованных организаций соответствующего вида деятельности)

	Организации, использовавшие сеть Интернет							
	для размещения заказов на товары (работы, услуги)				для получения заказов на выпускаемые товары (работы, услуги)			
	2007	2008	2009	2010	2007	2008	2009	2010
Всего	21,8	21,3	22,9	27,9	11,2	10,5	11,2	11,2
Сельское и лесное хозяйство	16,4	17,9	18,2	17,3	11,9	13,4	12,7	9,6
Рыболовство и рыбоводство	50,0	100	100	100	50,0	100	100	100
Добыча полезных ископаемых	30,8	22,6	25,8	28,3	17,3	15,1	16,1	26,4
Обрабатывающие производства	25,0	30,4	31,2	31,6	37,5	39,3	34,9	32,6
Производство пищевых продуктов, включая напитки	20,0	31,6	37,5	33,3	20,0	26,3	18,8	26,7
Текстильное и швейное производство	25,0	20,0	33,3	50,0	12,5	20,0	33,3	50,0
Обработка древесины и производство изделий из дерева, кроме производства мебели	23,8	33,3	36,8	42,9	28,6	33,3	26,3	28,6
Целлюлозно-бумажное производство; издательская и полиграфическая деятельность	21,3	25,0	21,4	22,5	46,8	45,5	42,9	42,5
Производство нефтепродуктов	100	100	100	50,0	50,0	100	-	50,0
Производство прочих неметаллических минеральных продуктов	42,9	50,0	36,4	71,4	85,7	75,0	54,5	42,9
Металлургическое производство и производство готовых металлических изделий	33,3	25,0	25,0	-	33,3	25,0	25,0	-
Производство машин и оборудования	-	-	-	-	25,0	33,3	20,0	-
Производство электрооборудования, электронного и оптического оборудования	-	100	100	100	-	50,0	50,0	50,0
Прочие производства	33,3	33,3	75,0	50,0	100	66,7	50,0	50,0
Производство и распределение электроэнергии, газа и воды	32,8	23,5	23,5	41,4	12,1	10,3	11,8	10,3
Строительство	31,1	23,5	29,2	28,6	26,2	13,2	20,0	23,2
Оптовая и розничная торговля; ремонт автотранспортных средств, мотоциклов, бытовых изделий и предметов личного пользования	39,0	37,9	39,6	33,3	19,8	21,0	27,9	20,4
Гостиницы и рестораны	27,8	31,6	35,3	45,0	16,7	15,8	35,3	35,0
Транспорт и связь	28,9	25,7	30,9	40,2	20,6	21,1	21,3	24,1
Финансовая деятельность	28,1	29,7	32,3	32,0	25,0	28,1	32,3	30,7
Операции с недвижимым имуществом, аренда и предоставление услуг	10,1	9,3	10,9	12,8	7,7	7,2	6,8	7,4
Научные исследования и разработки	42,1	36,8	44,4	38,9	26,3	21,1	11,1	11,1
Государственное управление и обеспечение военной безопасности; обязательное социальное обеспечение	23,3	26,9	28,1	37,0	3,5	4,2	4,4	5,1
Высшее профессиональное образование	40,0	34,8	35,0	45,0	30,0	21,7	25,0	10,0
Здравоохранение и предоставление социальных услуг	27,9	28,5	33,2	44,2	4,3	4,7	6,8	6,9
Предоставление прочих коммунальных, социальных и персональных услуг	7,3	6,5	10,0	13,8	5,2	4,7	4,8	6,7

Затраты организаций на информационные и коммуникационные технологии в организациях по видам экономической деятельности в 2010 г.

(тысяч рублей)

	Затраты на информационные и коммуникационные технологии - всего	В том числе затраты						
		на приобретение вычислительной техники	на приобретение программных средств	на оплату услуг связи	из них оплата доступа к сети Интернет	на обучение сотрудников, связанное с развитием и использованием информационных и коммуникационных технологий	на оплату услуг сторонних организаций и специалистов по информационным и коммуникационным технологиям (кроме услуг связи и обучения)	прочие затраты
Всего	4955028	478761	730734	1773474	155545	10654	880353	1081052
Сельское и лесное хозяйство	11985	1274	1165	6886	2495	41	2056	563
Добыча полезных ископаемых	1368593	109460	390625	262683	13167	438	119468	485920
Обрабатывающие производства	281491	36689	34383	76785	6838	1133	125973	6529
Производство пищевых продуктов, включая напитки	11221	1397	822	4849	743	12	2739	1402
Текстильное и швейное производство	6349	3121	108	2924	239	-	196	-
Обработка древесины и производство изделий из дерева, кроме производства мебели	28509	8038	4749	7650	2208	555	6525	992
Целлюлозно-бумажное производство; издательская и полиграфическая деятельность	112293	15891	17859	22875	1692	371	55192	107
Производство прочих неметаллических минеральных продуктов	2342	98	106	1440	394	-	496	202
Металлургическое производство и производство готовых металлических изделий	2210	327	1503	128	86	-	244	8
Производство машин и оборудования	8988	1664	554	3336	487	-	1530	1905
Производство электрооборудования, электронного и оптического оборудования	1188	87	4	640	402	-	457	-
Прочие производства	3499	560	179	2072	437	-	688	-
Производство и распределение электроэнергии, газа и воды	577067	20465	46007	184514	10779	467	285945	39670
Строительство	56871	10481	4794	28377	5573	120	10621	2478
Оптовая и розничная торговля; ремонт автотранспортных средств, мотоциклов, бытовых изделий и предметов личного пользования	119658	5393	6068	28483	8096	51	78601	1061
Гостиницы и рестораны	15018	424	1759	2563	946	11	8838	1424
Транспорт и связь	1071706	112572	73204	765434	29086	4172	58345	57979
Финансовая деятельность	158185	37167	12855	100104	11757	106	6961	992
Операции с недвижимым имуществом, аренда и предоставление услуг	766470	33334	118257	109033	24231	1819	54680	449347
Научные исследования и разработки	64356	5847	26262	14577	2346	378	17292	-
Государственное управление и обеспечение военной безопасности; обязательное социальное обеспечение	401868	85035	31817	142936	27988	1914	110385	29782
Высшее профессиональное образование	24280	7516	2436	7272	2058	69	5209	1779
Здравоохранение и предоставление социальных услуг	73593	14210	5606	39447	8799	177	11195	2958
Предоставление прочих коммунальных, социальных и персональных услуг	27729	4521	1739	18788	3685	136	1975	571

Распределение затрат организаций на информационные и коммуникационные технологии по видам

(в процентах к итогу)

	2005	2006	2007	2008	2009	2010
Затраты на информационные и коммуникационные технологии - всего	100	100	100	100	100	100
в том числе:						
на приобретение вычислительной техники	22,1	21,7	17,8	14,8	9,5	9,7
на приобретение программных средств	19,3	11,8	16,2	17,8	19,6	14,7
на оплату услуг связи	27,0	45,7	45,6	48,5	38,4	35,8
из них оплата доступа к сети Интернет	-	5,2	4,7	6,9	3,5	3,1
на обучение сотрудников, связанное с развитием и использованием информационных и коммуникационных технологий	0,6	0,7	0,7	0,5	0,2	0,2
на оплату услуг сторонних организаций и специалистов по информационным и коммуникационным технологиям (кроме услуг связи и обучения)	26,7	14,7	15,7	16,8	18,9	17,8
прочие затраты	4,4	5,4	4,0	1,6	13,4	21,8

Распределение домашних хозяйств по возможности пользоваться услугами сети Интернет в 2010 г.

(по данным выборочного обследования бюджетов домашних хозяйств; на конец года; в процентах)

	Все домохозяйства	Из них						не имеющие доступа к сети Интернет
		имеющие доступ к сети Интернет	в том числе					
			с домашнего компьютера	по месту работы	по месту учебы	интернет-кафе	другое	
Все домохозяйства	100	50,6	47,2	11,4	2,0	0,2	1,0	49,4
Домохозяйства, проживающие:								
в городской местности	100	55,4	52,5	12,6	1,7	0,3	0,8	44,6
в сельской местности	100	35,3	30,5	7,6	3,0	-	1,5	64,7
Домохозяйства с детьми в возрасте до 16 лет, имеющие:								
1 ребенка	100	64,0	60,0	13,9	3,3	-	1,8	36,0
2 детей	100	68,8	67,8	7,9	1,7	-	1,4	31,2
3 детей	100	77,3	77,3	5,3	3,3	-	-	22,7
Домохозяйства по 10-процентным группам обследуемого населения:								
первая (с наименьшими располагаемыми ресурсами)								
	100	33,2	32,6	0,2	0,9	-	-	66,8
вторая								
	100	37,2	35,5	0,9	0,4	-	1,1	62,8
третья								
	100	37,0	35,1	1,7	0,4	-	0,6	63,0
четвертая								
	100	38,9	38,3	6,2	1,6	0,2	0,2	61,1
пятая								
	100	45,8	43,5	7,7	1,5	-	1,7	54,2
шестая								
	100	54,1	51,0	11,8	2,4	-	1,6	45,9
седьмая								
	100	58,5	52,5	13,2	2,0	-	0,3	41,5
восьмая								
	100	61,0	59,4	18,2	1,9	-	2,9	39,0
девятая								
	100	60,3	52,7	13,9	2,3	-	-	39,7
десятая (с наибольшими располагаемыми ресурсами)								
	100	67,6	61,5	30,0	5,2	1,6	1,4	32,4

МЕТОДОЛОГИЧЕСКИЕ ПОЯСНЕНИЯ

Под информационными и коммуникационными технологиями понимаются технологии, использующие средства микроэлектроники для сбора, хранения, обработки, поиска, передачи и представления данных, текстов, образов и звука.

Глобальная информационная сеть охватывает совокупность электронно-вычислительных машин (ЭВМ) и/или их локальных сетей, которые могут быть расположены в любых точках земного шара, связанных между собой каналами дальней связи (коммутируемыми или выделенными), предоставляемыми телефонными компаниями или другими организациями связи. Глобальная информационная сеть обеспечивает пользователям возможность обмениваться информацией, совместно использовать технические и программные средства, информационные ресурсы. Глобальная сеть может быть как общедоступной (Интернет), так и специализированной (корпоративной или ведомственной).

Локальная вычислительная сеть соединяет две или более ЭВМ (возможно, разного типа), а также принтеры, сканеры, системы сигнализации (охранной, пожарной) и другое производственное оборудование или периферийные устройства, расположенные в пределах одного или нескольких соседних зданий, и не использует для этого средства связи общего назначения.

К работникам, использующим персональные компьютеры, относятся работники списочного состава, использовавшие персональные компьютеры в работе в среднем не реже одного раза в неделю.

Организации, использовавшие сеть Интернет для размещения (получения) заказов на товары (работы, услуги), - организации, осуществлявшие продажу (закупку) товаров (работ, услуг) по заказам, полученным (переданным) в результате заполнения в интерактивном режиме специальной формы, размещенной на веб-сайте, или с использованием другого специализированного программного обеспечения. Заказы, переданные в виде обычного сообщения электронной почты, не учитываются.

Затраты на информационные и коммуникационные технологии (ИКТ) представляют собой выраженные в денежной форме фактические расходы организации, связанные с закупкой вычислительной техники и программного обеспечения, оплатой услуг связи, обучением сотрудников разработке и применению ИКТ, оплатой услуг сторонних организаций и специалистов, а также прочие расходы на ИКТ, включая затраты организации на разработку программных средств собственными силами. В составе затрат на ИКТ учитываются текущие и капитальные затраты обследованных организаций (без субъектов малого предпринимательства).

ТОРГОВЛЯ И УСЛУГИ НАСЕЛЕНИЮ

РОЗНИЧНАЯ ТОРГОВЛЯ

***ДЕЛОВАЯ АКТИВНОСТЬ
ОРГАНИЗАЦИЙ
РОЗНИЧНОЙ ТОРГОВЛИ***

ОПТОВАЯ ТОРГОВЛЯ

***ПРОДАЖА ОСНОВНЫХ
ВИДОВ ПРОДУКЦИИ
ПРОИЗВОДИТЕЛЯМИ
РЕСПУБЛИКИ КОМИ
В ОТДЕЛЬНЫЕ РЕГИОНЫ
РОССИИ***

УСЛУГИ

Юридические лица и индивидуальные предприниматели в торговле на 1 января 2011 г.	343	Оценка факторов, ограничивающих деловую активность организаций розничной торговли	354
Оборот организаций торговли	344		
РОЗНИЧНАЯ ТОРГОВЛЯ		ОПТОВАЯ ТОРГОВЛЯ	
Оборот розничной торговли	344	Оборот оптовой торговли	355
Формирование оборота розничной торговли	345	Продажа основных видов продукции (товаров) организациями оптовой торговли	355
Оборот розничной торговли по типам хозяйствующих субъектов	345	ПРОДАЖА ОСНОВНЫХ ВИДОВ ПРОДУКЦИИ ПРОИЗВОДИТЕЛЯМИ РЕСПУБЛИКИ КОМИ В ОТДЕЛЬНЫЕ РЕГИОНЫ РОССИИ	
Структура формирования оборота розничной торговли	346	Продажа основных видов продукции производственно-технического назначения производителями Республики Коми	356
Распределение оборота розничной торговли по формам собственности	346	Продажа основных видов потребительских товаров производителями Республики Коми	356
Структура оборота розничной торговли	347	Продажа угля и продуктов его переработки	356
Оборот розничной торговли на душу населения	347	Продажа автомобильного бензина	357
Товарная структура оборота розничной торговли в 2000, 2005-2008 гг.	348	Дизельное топливо	357
Товарная структура оборота розничной торговли в 2009-2010 гг.	349	Продажа деловой древесины	357
Индексы физического объема продажи отдельных пищевых продуктов и непродовольственных товаров в 2005-2008 гг.	350	Продажа пиломатериалов	358
Индексы физического объема продажи отдельных пищевых продуктов и непродовольственных товаров в 2009-2010 гг.	351	Продажа клееной фанеры	358
Продажа алкогольных напитков и пива	352	Продажа древесноволокнистых плит	358
Качество пищевых продуктов, поступивших на потребительский рынок	352	Продажа древесностружечных плит	359
Оборот общественного питания	352	Продажа бумаги	359
Распределение оборота общественного питания по формам собственности	353	Объем продукции (товаров), вывозимой из республики	360
Оборот общественного питания по типам хозяйствующих субъектов	353	Объем продукции (товаров), ввозимой в республику из регионов России	361
ДЕЛОВАЯ АКТИВНОСТЬ ОРГАНИЗАЦИЙ РОЗНИЧНОЙ ТОРГОВЛИ		УСЛУГИ	
Индексы физического объема оборота розничной торговли и предпринимательской уверенности в розничной торговле	354	Объем платных услуг населению	363
Динамика оценок экономической ситуации в организациях розничной торговли	354	Индексы физического объема платных услуг населению	363
		Структура платных услуг населению по видам	363
		Объем платных услуг в расчете на душу населения по видам	364
		Объем бытовых услуг населению	364
		Структура бытовых услуг населению по видам	364
		Объем бытовых услуг в расчете на душу населения по видам	365
		Методологические пояснения	365

Раздел представляет статистику розничной и оптовой торговли, общественного питания и потребительского рынка услуг. Состояние розничной торговли иллюстрируют данные об обороте розничной торговли, его товарной структуре в динамике. Приведена также информация о продаже основных пищевых продуктов и непродовольственных товаров, качестве товаров, поступающих на потребительский рынок. Представлены итоги регулярных выборочных конъюнктурных обследований деловой активности организаций розничной торговли.

В разделе содержатся данные об обороте оптовой торговли. В динамике приведены статистические данные о продаже основных видов товаров производителями и организациями оптовой торговли, объеме продукции, ввозимой в республику.

Более подробная информация о статистике розничной, оптовой торговли и общественного питания представлена в сборнике «Торговля в Республике Коми. 2011».

Помещена информация об объеме платных услуг населению в целом и по отдельным видам услуг.

Юридические лица и индивидуальные предприниматели в торговле ¹⁾

на 1 января 2011 г.

(единиц)

	Всего	Коммерческие предприятия, не относящиеся к субъектам малого и среднего предпринимательства	Субъекты среднего предпринимательства	Малые предприятия, включая микропредприятия
Организации, осуществляющие торговлю автотранспортными средствами и мотоциклами, их техническое обслуживание и ремонт	536	13	2	460
в том числе:				
торговля автотранспортными средствами	160	5	1	132
техническое обслуживание и ремонт автотранспортных средств	162	4	-	130
торговля автомобильными деталями, узлами и принадлежностями	183	3	-	176
розничная торговля моторным топливом	27	1	1	19
Организации, осуществляющие оптовую торговлю, включая торговлю через агентов, кроме торговли автотранспортными средствами и мотоциклами	2962	58	4	2558
в том числе:				
оптовая торговля через агентов (за вознаграждение или на договорной основе)	571	5	-	422
оптовая торговля сельскохозяйственным сырьем и живыми животными	33	1	-	32
оптовая торговля пищевыми продуктами, включая напитки, и табачными изделиями	352	3	3	314
оптовая торговля непродовольственными потребительскими товарами	398	4	1	347
оптовая торговля несельскохозяйственными промежуточными продуктами, отходами и ломом	867	30	-	833
из нее оптовая торговля топливом	100	1	-	99
оптовая торговля машинами и оборудованием	291	7	-	282
прочая оптовая торговля	304	5	-	298
Организации розничной торговли (кроме торговли автотранспортными средствами и мотоциклами) и по ремонту бытовых изделий и предметов личного пользования	1899	46	6	1781
в том числе:				
розничная торговля в неспециализированных магазинах	708	15	5	675
розничная торговля пищевыми продуктами, включая напитки, и табачными изделиями в специализированных магазинах	431	5	1	440
розничная торговля фармацевтическими и медицинскими товарами, косметическими и парфюмерными товарами	122	6	-	106
прочая розничная торговля в специализированных магазинах	499	18	-	496
розничная торговля бывшими в употреблении товарами в магазинах	5	-	-	5
розничная торговля вне магазинов	42	-	-	34
ремонт бытовых изделий и предметов личного пользования	32	2	-	24
Розничные рынки	11	x	x	x
Число торговых мест на рынках, ед	808	x	x	x
Индивидуальные предприниматели, заявившие при государственной регистрации в качестве основного вид деятельности «Розничная торговля, кроме торговли автотранспортными средствами и мотоциклами; ремонт бытовых изделий и предметов личного пользования», чел	9727	x	x	x

¹⁾ Без учета юридических лиц, находящихся в стадии ликвидации и по которым открыто конкурсное производство; распределение организаций по видам экономической деятельности осуществляется по виду деятельности, заявленному юридическим лицом при государственной регистрации в качестве основного; отнесение юридических лиц к категории субъектов малого и среднего предпринимательства осуществляется по методологии, утвержденной Росстатом, в соответствии с критериями, установленными Федеральным законом от 24 июля 2007 года № 209-ФЗ «О развитии малого и среднего предпринимательства в Российской Федерации».

Оборот организаций торговли

(в фактически действовавших ценах)

	2009			2010		
	все организации, млн руб	в % к итогу	из них не относящиеся к субъектам малого предпринимательства, млн руб	все организации, млн руб	в % к итогу	из них не относящиеся к субъектам малого предпринимательства, млн руб
Организации, осуществляющие оптовую и розничную торговлю; ремонт автотранспортных средств, мотоциклов, бытовых изделий и предметов личного пользования	67728,6	100	25091,6	82448,3	100	23007,5
в том числе:						
организации, осуществляющие торговлю автотранспортными средствами и мотоциклами, их техническое обслуживание и ремонт	6522,3	9,6	1567,6	5490,4	6,7	1533,8
организации, осуществляющие оптовую торговлю, включая торговлю через агентов, кроме торговли автотранспортными средствами и мотоциклами	37810,0	55,8	16382,9	41687,3	50,6	16277,5
организации розничной торговли (кроме торговли автотранспортными средствами и мотоциклами) и по ремонту бытовых изделий и предметов личного пользования	23396,0	34,5	7141,0	35270,6	42,8	5196,2

РОЗНИЧНАЯ ТОРГОВЛЯ

Оборот розничной торговли

Годы	Млн руб (1995 - млрд руб; в фактически действовавших ценах)	В % к предыдущему году (в сопоставимых ценах)	Годы	Млн руб (в фактически действовавших ценах)	В % к предыдущему году (в сопоставимых ценах)
1970	766,0	...	2003	44481,0	108,8
1975	1057,3	...	2004	55559,5	113,6
1980	1376,5	...	2005	68273,2	113,3
1985	1550,2	...	2006	82143,7	111,9
1990	2259,9	...	2007	98184,2	110,2
1995	4337,1	92,5	2008	114568,1	102,7
2000	19265,1	118,3	2009	111991,2	88,0
2001	30540,7	136,8	2010	121172,8	102,4
2002	36721,4	107,6			

Формирование оборота розничной торговли

Годы	Оборот розничной торговли - всего	В том числе		
		оборот розничной торговли организаций (без субъектов малого предпринимательства)	оборот розничной торговли субъектов малого предпринимательства (вне рынков)	продажа товаров на розничных рынках
Миллионов рублей (в фактически действовавших ценах)				
2000	19265,1	4344,8	10682,2	4238,1
2001	30540,7	6040,0	17781,7	6719,0
2002	36721,4	8199,6	22159,4	6362,4
2003	44481,0	9766,7	29422,6	5291,7
2004	55559,5	12275,3	38015,7	5268,5
2005	68273,2	15595,1	46779,3	5898,8
2006	82143,7	19904,8	56272,5	5966,4
2007	98184,2	26803,4	67377,6	4003,2
2008	114568,1	26336,4	84469,6	3762,2
В % к итогу (в фактически действовавших ценах)				
2000	100	23	55	22
2001	100	20	58	22
2002	100	22	60	17
2003	100	22	66	12
2004	100	22	68	10
2005	100	23	68	9
2006	100	24	69	7
2007	100	27	69	4
2008	100	23	74	3
В % к предыдущему году (в сопоставимых ценах)				
2000	118,3	71,8	154,6	118,3
2001	136,8	119,9	143,6	136,8
2002	107,6	121,5	111,5	84,7
2003	108,8	107,0	119,3	74,7
2004	113,6	114,3	117,5	90,6
2005	113,3	117,1	113,5	103,2
2006	111,9	118,7	111,8	94,0
2007	110,2	124,1	110,3	61,8
2008	102,7	86,5	110,3	82,7

Оборот розничной торговли по типам хозяйствующих субъектов

	Тыс руб (в фактически действовавших ценах)			В % к итогу		
	2008	2009	2010	2008	2009	2010
Оборот розничной торговли - всего	114568,1	111991,2	121172,8	100	100	100
в том числе:						
организаций, не относящихся к субъектам малого и среднего предпринимательства	20301,5	18083,7	18935,2	18	16	16
субъектов среднего предпринимательства	6034,9	4039,9	3504,7	5	4	3
малых предприятий (включая микропредприятия)	29477,9	33694,2	41111,8	26	30	34
индивидуальных предпринимателей вне рынка	54991,7	53021,8	56061,7	48	47	46
продажа товаров на розничных рынках и ярмарках	3762,2	3151,6	1559,5	3	3	1

Структура формирования оборота розничной торговли
(в процентах к общему объему оборота розничной торговли)

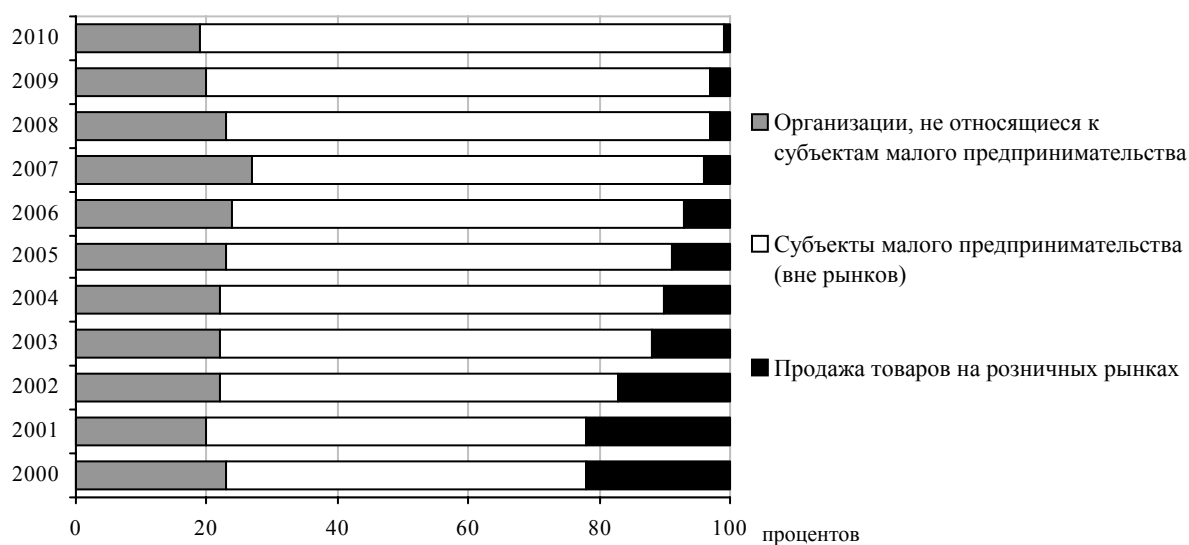

Распределение оборота розничной торговли по формам собственности

Годы	Государственная и муниципальная собственность	Частная собственность	Другие негосударственные формы собственности
Миллионов рублей (в фактически действовавших ценах)			
2000	1273,8	15526,1	2465,2
2001	1516,8	26934,4	2089,5
2002	1765,3	33420,0	1536,1
2003	2130,1	41285,4	1065,5
2004	2526,3	52096,3	936,9
2005	2818,8	64653,5	800,9
2006	3221,2	78050,1	872,4
2007	3480,8	93239,6	1463,8
2008	1700,7	108727,3	4140,1
2009	2229,8	107758,8	2002,6
2010	2848,4	115148,7	3175,8
В % от общего оборота розничной торговли (в фактически действовавших ценах)			
2000	6	81	13
2001	5	88	7
2002	5	91	4
2003	5	93	2
2004	4	94	2
2005	4	95	1
2006	4	95	1
2007	4	95	1
2008	1	95	4
2009	2	96	2
2010	2	95	3
В % к предыдущему году (в сопоставимых ценах)			
2000	98,4	124,7	97,3
2001	101,8	148,3	72,4
2002	104,1	111,0	65,8
2003	108,4	111,0	62,3
2004	107,9	114,8	80,0
2005	102,9	114,4	78,8
2006	106,2	112,2	101,3
2007	99,6	110,1	154,6
2008	43,0	102,6	249,0
2009	118,0	89,2	43,5
2010	120,9	101,2	150,1

Структура оборота розничной торговли

(в фактически действовавших ценах; миллионов рублей; 1995 г. - миллиардов рублей)

Годы	Оборот розничной торговли - всего	В том числе		Удельный вес пищевых продуктов, включая напитки, и табачные изделия в общем объеме оборота розничной торговли, %
		пищевые продукты, включая напитки, и табачные изделия ¹⁾	непродовольственные товары	
1970	766,0	260,7	505,3	34
1975	1057,3	375,2	682,1	36
1980	1376,5	506,2	870,3	37
1985	1550,2	617,9	932,3	40
1990	2259,9	997,5	1262,4	44
1995	4337,1	2395,8	1941,3	55
2000	19265,1	11171,2	8093,9	58
2001	30540,7	18357,5	12183,2	60
2002	36721,4	21820,9	14900,5	59
2003	44481,0	25366,8	19114,2	57
2004	55559,5	29827,6	25731,9	54
2005	68273,2	34837,2	33436,0	51
2006	82143,7	38437,2	43706,5	47
2007	98184,2	45738,3	52445,9	47
2008	114568,1	57438,7	57129,4	50
2009	111991,2	57675,9	54315,3	52
2010	121172,8	62211,7	58961,0	51

¹⁾ До 2007 г. включительно объемы розничной продажи табачных изделий учитывались в обороте розничной торговли непродовольственными товарами; с 2008 г. - в обороте розничной торговли пищевыми продуктами, включая напитки, и табачными изделиями.

Оборот розничной торговли на душу населения ¹⁾

(в фактически действовавших ценах; рублей; 1995 г. - тысяч рублей)

Годы	Всего	В том числе	
		пищевые продукты, включая напитки, и табачные изделия	непродовольственные товары
1990	1816	802	1014
1995	3789	2093	1696
2000	18341	10635	7706
2001	29472	17715	11757
2002	35901	21334	14568
2003	44003	25094	18909
2004	55500	29796	25704
2005	68912	35163	33749
2006	83835	39229	44607
2007	101076	47085	53991
2008	118926	59624	59303
2009	117287	60403	56884
2010	134030	68813	65217

¹⁾ За 2003-2009 гг. - показатели рассчитаны с использованием численности населения без учета итогов ВПН-2010, за 2010 г. - с учетом предварительных итогов ВПН-2010.

Товарная структура оборота розничной торговли в 2000, 2005-2008 гг.

(в фактически действовавших ценах; в процентах к итогу)

	2000	2005	2006	2007	2008
Все товары	100	100	100	100	100
Пищевые продукты, включая напитки, и табачные изделия	58,6	52,8	48,6	48,7	50,1
Мясо и птица	3,3	4,7	4,0	3,9	4,3
Изделия колбасные	2,0	5,1	5,1	4,2	4,4
Консервы мясные	...	0,6	0,5	0,5	0,6
Масло животное	0,5	0,6	0,4	0,5	0,6
Сыры жирные (включая брынзу)	0,2	0,8	0,7	0,8	0,9
Продукция маргариновая	0,1	0,2	0,2	0,1	0,2
Цельномолочная продукция	1,7	2,4	2,2	2,1	2,2
Яйцо птицы	0,5	1,3	0,8	0,7	0,9
Масла растительные	0,4	0,9	0,7	0,7	0,9
Сахар	0,7	1,2	1,1	1,1	0,9
Кондитерские изделия	1,0	2,7	2,6	2,8	3,0
Изделия макаронные	0,8	0,7	0,5	0,5	0,6
Чай натуральный	0,2	0,6	0,5	0,5	0,6
Мука	0,6	0,8	0,5	0,5	0,6
Крупа	0,9	0,8	0,5	0,6	0,6
Хлеб и хлебобулочные изделия	2,5	3,2	2,2	2,3	2,4
Продукция рыбная пищевая товарная (без рыбных консервов)	0,9	1,5	1,2	1,2	1,3
Консервы и пресервы рыбные	0,1	0,4	0,4	0,4	0,6
Картофель	0,4	0,4	0,3	0,2	0,3
Овощи (открытого и закрытого грунта)	0,8	1,8	1,3	1,4	1,3
Фрукты и ягоды, включая виноград	0,8	1,4	1,1	1,1	1,3
Алкогольные напитки и пиво	12,3	11,1	9,8	9,2	8,8
Папиросы и сигареты	0,6	1,7	1,6	2,1	2,1
Непродовольственные товары	41,4	47,2	51,4	51,3	49,9
Средства моющие синтетические	0,5	0,4	0,4	0,4	0,4
Часы бытовые	0,0	0,1	0,1	0,1	0,1
Автомобили легковые	0,8	3,2	6,6	6,9	6,5
Электропылесосы	0,0	0,2	0,2	0,1	0,1
Холодильники и морозильники бытовые	0,1	0,6	0,6	0,5	0,5
Машины стиральные бытовые	0,0	0,4	0,4	0,3	0,4
Мебель бытовая	1,3	1,7	2,0	1,7	1,3
Телевизоры	0,0	0,6	0,6	0,5	0,5
Персональные ЭВМ	...	0,5	0,6	0,7	0,5
Ковры и ковровые изделия	0,1	0,1	0,1	0,1	0,1
Ткани готовые	0,1	0,2	0,2	0,1	0,1
Изделия бельевые трикотажные	0,2	0,6	0,4	0,3	0,2
Изделия верхние (верхний трикотаж)	0,6	1,2	1,4	1,4	1,3
Изделия чулочно-носочные	0,2	0,4	0,3	0,2	0,2
Изделия швейные	2,0	1,0	1,3	1,7	1,7
Обувь кожаная	0,6	1,1	1,5	1,3	1,5
Меха и меховые изделия	0,1	0,4	0,7	0,6	0,5
Медикаменты, химико-фармацевтическая продукция и продукция медицинского назначения	2,1	4,4	3,8	3,1	3,1
Изделия парфюмерно-косметические	0,2	1,3	0,9	0,8	0,8
Изделия ювелирные из золота и серебра	0,2	0,8	0,9	0,9	1,4
Бензин автомобильный	...	4,0	4,6	4,5	5,0
Материалы строительные, кроме сборных железобетонных конструкций и деталей	0,4	2,3	1,6	2,4	1,8

Товарная структура оборота розничной торговли в 2009-2010 гг.

(в фактически действовавших ценах; в процентах к итогу)

	2009	2010		2009	2010
Все товары	100	100			
Пищевые продукты, включая напитки, и табачные изделия	51,5	51,3	Непродовольственные товары	48,5	48,7
Мясо и птица (включая мясо домашней птицы и дичи), продукты и консервы из мяса	9,5	9,6	Синтетические чистящие, моющие и полирующие средства	0,5	0,5
Мясо животных	2,6	2,4	Туалетное и хозяйственное мыло	0,1	0,1
Мясо домашней птицы	2,1	2,1	Косметические и парфюмерные товары	0,9	1,0
Продукты из мяса	3,8	4,1	Мебель бытовая	1,2	1,2
Консервы из мяса	0,6	0,7	Металлические изделия хозяйственного назначения, включая металлическую посуду, и ножевые изделия	0,2	0,2
Рыба и морепродукты	2,2	2,2	Посуда из стекла, керамики, фарфора и фаянса	0,1	0,1
Консервы и пресервы из рыбы и морепродуктов	0,5	0,5	Бытовые электротовары	1,2	1,2
Пищевые масла и жиры	1,8	1,8	Холодильники и морозильники	0,4	0,4
Животные масла	0,7	0,7	Стиральные машины	0,3	0,3
Растительные масла	0,9	0,8	Аудио- и видеоаппаратура	0,6	0,6
Маргариновая продукция	0,2	0,2	Аудиоаппаратура	0,1	0,1
Молочные продукты	3,0	3,2	Телевизоры	0,5	0,5
Сыры жирные	0,9	0,9	Видеомагнитофоны	0,1	0,1
Консервы молочные сухие, сублимированные	0,1	0,1	Технические носители информации	0,0	0,0
Молоко питьевое	1,1	1,1	Спортивные товары	0,2	0,2
Молочные напитки	0,5	0,4	Компьютеры в полной комплектации	0,4	0,3
Яйцо птицы	1,0	0,9	Фотоаппаратура и фототовары	0,0	0,0
Сахар	1,0	1,1	Мобильные телефоны	0,5	0,5
Кондитерские изделия	3,5	3,5	Часы	0,0	0,0
Мороженое и замороженные десерты	0,4	0,4	Велосипеды и мотовелосипеды	0,0	0,0
Чай, кофе, какао	1,0	0,9	Книги, газеты и журналы	0,6	0,5
Чай	0,6	0,6	Напольные покрытия, ковры и ковровые изделия	0,1	0,1
Соль	0,1	0,1	Игры и игрушки	0,1	0,1
Мука	0,5	0,5	Ткани	0,1	0,1
Крупа	0,7	0,7	Верхняя одежда	3,4	3,5
Макаронные изделия	0,7	0,6	Нательное белье	0,3	0,4
Хлеб и хлебобулочные изделия	2,5	2,4	Одежда из меха	0,6	0,6
Свежие овощи и картофель	1,7	1,8	Чулочно-носочные изделия	0,2	0,3
Свежие фрукты	1,5	1,4	Обувь кожаная	1,6	1,6
Безалкогольные напитки	0,7	0,8	Строительные материалы	1,6	1,4
Алкогольные напитки и пиво	10,1	10,1	Фармацевтические, медицинские и ортопедические товары	3,8	3,6
Табачные изделия	2,5	2,5	Лекарственные средства	3,2	3,2
			Ювелирные изделия из драгоценных металлов и камней	1,6	1,5
			Бензины автомобильные	4,9	5,1
			Автомобили легковые	5,5	5,8
			Автомобильные детали, узлы и принадлежности	0,7	0,7

Индексы физического объема продажи отдельных пищевых продуктов и непродовольственных товаров в 2005-2008 гг.

(в процентах к предыдущему году)

	2005	2006	2007	2008
Все товары	113,3	111,9	110,2	102,7
Пищевые продукты, включая напитки, и табачные изделия	103,9	101,0	107,4	100,2
Мясо и птица	114,3	94,6	105,7	112,5
Изделия колбасные	127,8	96,3	108,1	103,2
Масло животное	102,9	96,1	99,8	93,0
Сыры жирные (включая брынзу)	114,7	102,3	106,2	102,9
Цельномолочная продукция	101,4	93,0	102,0	92,7
Яйцо птицы	109,3	75,2	80,2	113,6
Масла растительные	110,8	99,3	99,8	100,5
Сахар	105,0	77,8	122,5	93,4
Кондитерские изделия	109,2	100,2	126,7	106,0
Изделия макаронные	103,9	84,9	107,7	91,6
Чай натуральный	102,7	84,1	126,5	122,6
Мука	104,1	89,8	96,2	91,3
Крупа	128,3	76,8	103,0	102,1
Хлеб и хлебобулочные изделия	107,2	80,9	101,6	92,5
Продукция рыбная пищевая товарная (без рыбных консервов)	105,3	88,8	99,3	109,8
Консервы рыбные	111,8	117,1	112,0	125,0
Картофель	101,8	80,3	96,7	111,6
Овощи (открытого и закрытого грунта)	94,5	70,6	105,6	81,1
Плоды и ягоды, включая виноград	87,1	73,0	104,9	106,9
Алкогольные напитки и пиво	97,6	97,7	102,7	102,1
Папиросы и сигареты	92,8	114,9	128,7	105,8
Непродовольственные товары	125,0	124,0	112,9	105,1
Средства моющие синтетические	87,1	100,5	114,6	124,2
Автомобили легковые	122,3	219,1	123,0	106,1
Велосипеды и мопеды	158,5	115,9	109,6	128,6
Электропылесосы	115,3	121,0	85,9	97,2
Холодильники бытовые	100,4	109,0	109,8	112,3
Морозильники бытовые	175,1	105,0	112,3	126,9
Машины стиральные бытовые	110,6	100,5	100,0	136,5
Мебель бытовая	120,7	139,9	94,9	83,5
Телевизоры	103,6	122,3	115,7	113,0
Персональные ЭВМ	113,3	150,8	120,4	86,9
Ковры и ковровые изделия	97,2	95,4	126,6	119,5
Ткани готовые	80,8	96,1	91,2	96,0
Изделия бельевые трикотажные	141,8	65,1	81,7	91,8
Изделия верхние (верхний трикотаж)	127,3	140,6	109,5	96,5
Изделия швейные	133,9	151,5	139,2	108,2
Обувь кожаная	128,4	159,0	97,5	130,6
Меха и меховые изделия	79,5	204,7	91,9	99,8
Медикаменты, химико-фармацевтическая продукция и продукция медицинского назначения	124,4	102,7	91,6	104,2
Изделия парфюмерно-косметические	153,2	72,9	109,5	106,6
Изделия ювелирные из золота и серебра	151,5	113,4	104,4	141,3
Бензины автомобильные	95,0	126,8	99,6	109,4
Материалы строительные, кроме сборных железобетонных конструкций и деталей	121,8	117,4	91,2	78,8
Продукция полиграфическая	299,4	103,5	108,6	111,4
Мобильные телефоны	...	235,9	202,1	99,4

**Индексы физического объема продажи отдельных пищевых продуктов
и непродовольственных товаров в 2009-2010 гг.**

(в сопоставимых ценах; в процентах к предыдущему году)

	2009	2010		2009	2010
Все товары	88,0	102,4			
Пищевые продукты, включая напитки, и табачные изделия	88,7	101,0	Непродовольственные товары	87,2	103,9
Мясо и птица (включая мясо домашней птицы и дичи), продукты и консервы из мяса	82,6	102,8	Синтетические чистящие, моющие и полирующие средства	99,0	100,9
Мясо животных	94,1	97,8	Туалетное и хозяйственное мыло	87,7	111,2
Мясо домашней птицы	82,7	100,2	Косметические и парфюмерные товары	95,9	104,9
Продукты из мяса	69,3	109,6	Мебель бытовая	81,3	102,1
Консервы из мяса	78,6	110,6	Металлические изделия хозяйственного назначения, включая металлическую посуду, и ножевые изделия	...	99,0
Рыба и морепродукты	96,1	99,2	Посуда из стекла, керамики, фарфора и фаянса	...	91,3
Консервы и пресервы из рыбы и морепродуктов	79,3	98,8	Бытовые электротовары	...	104,2
Пищевые масла и жиры	103,4	103,0	Холодильники и морозильники	69,5	110,5
Животные масла	101,4	101,0	Стиральные машины	68,0	115,6
Растительные масла	102,8	103,6	Аудио- и видеоаппаратура	...	101,9
Маргариновая продукция	89,0	102,1	Аудиоаппаратура	79,8	102,6
Молочные продукты	90,3	104,7	Телевизоры	97,6	103,4
Сыры жирные	96,2	97,2	Видеомагнитофоны	92,4	106,8
Консервы молочные сухие, сублимированные	87,2	101,5	Технические носители информации	...	102,7
Молоко питьевое	...	104,3	Спортивные товары	...	96,9
Молочные напитки	...	95,9	Компьютеры в полной комплектации	76,1	103,6
Яйцо птицы	105,5	100,3	Фотоаппаратура и фототовары	...	135,5
Сахар	82,6	102,4	Мобильные телефоны	126,6	107,2
Кондитерские изделия	94,9	102,7	Часы	29,0	86,8
Мороженое и замороженные десерты	...	99,9	Велосипеды и мотовелосипеды	90,4	82,5
Чай, кофе, какао	...	101,2	Книги, газеты и журналы	105,5	80,2
Чай	83,4	104,8	Напольные покрытия, ковры и ковровые изделия	99,5	102,9
Соль	97,3	102,3	Игры и игрушки	...	117,1
Мука	84,0	109,7	Ткани	102,5	99,3
Крупа	93,0	100,2	Верхняя одежда	101,1	106,2
Макаронные изделия	97,6	99,8	Нательное белье	119,7	107,7
Хлеб и хлебобулочные изделия	99,2	101,6	Одежда из меха	110,5	99,3
Свежие овощи и картофель	94,9	...	Чулочно-носочные изделия	114,6	103,8
Свежие фрукты	103,8	100,2	Обувь кожаная	91,9	103,4
Безалкогольные напитки	123,9	103,9	Строительные материалы	84,9	106,6
Алкогольные напитки и пиво	101,7	101,2	Фармацевтические, медицинские и ортопедические товары	103,4	103,9
Табачные изделия	93,9	92,1	Лекарственные средства	99,5	111,5
			Ювелирные изделия из драгоценных металлов и камней	87,8	90,2
			Бензины автомобильные	103,6	104,0
			Автомобили легковые	75,1	108,7
			Автомобильные детали, узлы и принадлежности	...	96,6

Продажа алкогольных напитков и пива

(тысяч декалитров)

	2000	2005	2006	2007	2008	2009	2010	В % к итогу, в абсолютном алкоголе	
								2009	2010
Алкогольные напитки и пиво									
В абсолютном алкоголе:									
всего ¹⁾	1404	1475	1123	1102	1127	1174	1192	100	100
на душу населения ²⁾ , л	12,4	14,9	11,5	11,3	11,7	12,3	13,2		
В натуральном выражении:									
водка и ликеро-водочные изделия	2882	2601	1778	1464	1470	1536	1549	54	53
вина	480	938	887	1049	1149	1197	1159	14	14
коньяк	45	56	59	68	77	77	89	3	3
шампанское	204	115	128	174	168	178	199	2	2
пиво	3683	6875	6410	8298	8312	8330	8187	28	27
напитки слабоалкогольные	343	382	344	311	...	1

¹⁾ В 2007-2009 гг. - без учета продаж слабоалкогольных напитков.

²⁾ За 2005-2009 гг. - показатели рассчитаны с использованием численности населения без учета итогов ВПН-2010, за 2010 г. - с учетом предварительных итогов ВПН-2010.

Качество пищевых продуктов, поступивших на потребительский рынок¹⁾

	Забраковано и снижено в сортности, в % от общего объема проинспектированных товаров							
	1995	2000	2005	2006	2007	2008	2009	2010
Хлеб и хлебобулочные изделия	6	7	10	7	5	1	1	0
Мясо и птица	30	57	12	8	13	7	7	2
Колбасные изделия	10	18	17	4	4	4	2	1
Яйцо птицы	19	40	10	3	21	11	7	1
Масло животное	31	17	28	3	0	1	3	0
Мargarиновая и майонезная продукция	19	17	2	9	0	40	2	1
Цельномолочная продукция	9	12	3	19	-	2	1	1
Сыры	5	26	11	3	4	1	5	9
Макаронные изделия	2	15	-	5	0	1	-	0
Кондитерские изделия	11	8	4	10	2	2	1	0
Безалкогольные напитки	17	...	14	20	11	10	1	9
Водка и ликеро-водочные изделия	...	4	2	7	7	0	1	0
Пиво	41	23	6	18	15	6	2	1

¹⁾ По данным Управления Роспотребнадзора по Республике Коми.

Оборот общественного питания

Годы	Млн руб (1995 - млрд руб; в фактически действовавших ценах)	В % (в сопоставимых ценах)	
		к предыдущему году	к 1995
1970	87,3	105	
1975	113,0	104	
1980	139,8	104	
1985	165,9	104	
1990	210,0	108	
1995	227,5	85,3	100
2000	479,9	101,2	52
2001	616,7	101,8	53
2002	845,4	107,6	57
2003	1220,9	120,5	69
2004	1537,1	109,4	75
2005	2006,5	107,9	81
2006	2684,2	113,2	92
2007	3186,0	100,6	93
2008	3839,4	101,9	94
2009	4474,8	99,8	94
2010	4989,6	102,4	96

Распределение оборота общественного питания по формам собственности

Годы	Государственная и муниципальная собственность	Частная собственность	Другие негосударственные формы собственности
Миллионов рублей (в фактически действовавших ценах)			
2000	146,7	113,7	219,5
2001	162,5	322,5	131,7
2002	189,0	552,2	104,2
2003	195,7	934,0	91,1
2004	213,4	1243,5	80,2
2005	262,1	1655,3	89,1
2006	304,0	2277,7	102,5
2007	365,3	2720,3	100,4
2008	346,9	3317,1	175,4
2009	386,1	3968,4	120,3
2010	467,5	4419,5	102,7
В % от общего оборота общественного питания (в фактически действовавших ценах)			
2000	30	24	46
2001	26	52	21
2002	22	65	12
2003	16	77	7
2004	14	81	5
2005	13	83	4
2006	11	85	4
2007	12	85	3
2008	9	86	5
2009	9	89	2
2010	9	89	2
В % к предыдущему году (в сопоставимых ценах)			
2000	119,5	84,3	101,5
2001	87,7	123,9	99,7
2002	91,3	134,4	62,1
2003	86,1	141,1	73,0
2004	95,0	115,7	76,5
2005	101,5	110,1	91,8
2006	98,2	116,5	97,3
2007	101,8	101,2	83,1
2008	80,3	103,1	147,7
2009	95,3	102,5	58,7
2010	111,2	102,3	78,4

Оборот общественного питания по типам хозяйствующих субъектов

	Тыс руб (в фактически действовавших ценах)			В % к итогу		
	2008	2009	2010	2008	2009	2010
Оборот общественного питания - всего	3839,4	4474,8	4989,6	100	100	100
в том числе:						
организаций, не относящихся к субъектам малого и среднего предпринимательства	1033,6	1279,6	1480,9	27	29	30
субъектов среднего предпринимательства	474,8	414,1	315,1	12	9	6
малых предприятий (включая микропредприятия)	1721,0	2194,8	2640,8	45	49	53
индивидуальных предпринимателей	610,0	586,3	552,7	16	13	11

ДЕЛОВАЯ АКТИВНОСТЬ ОРГАНИЗАЦИЙ РОЗНИЧНОЙ ТОРГОВЛИ

(по данным выборочного обследования)

Индексы физического объема оборота розничной торговли и предпринимательской уверенности в розничной торговле

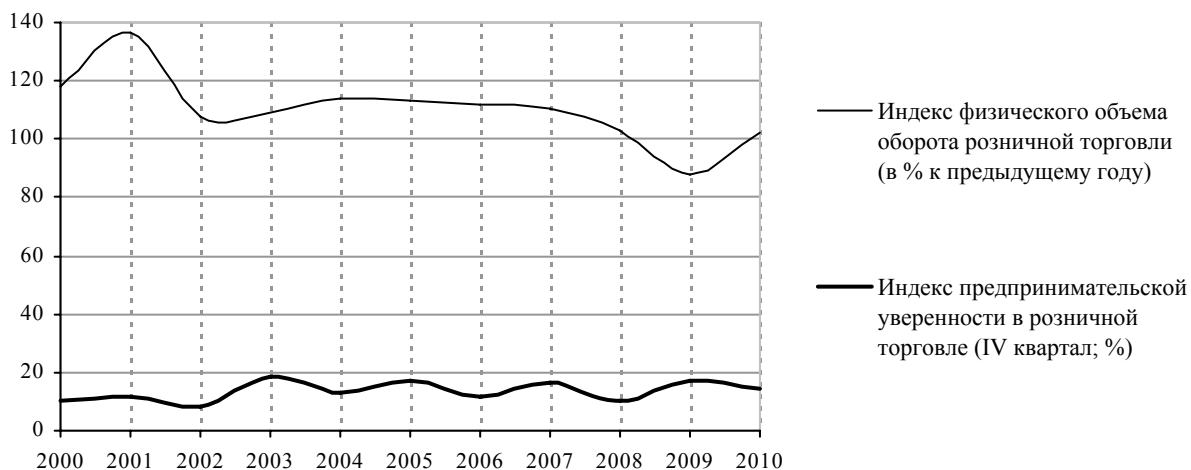

Динамика оценок экономической ситуации в организациях розничной торговли

(доля в процентах от общего числа ответивших руководителей обследованных организаций розничной торговли в IV квартале)

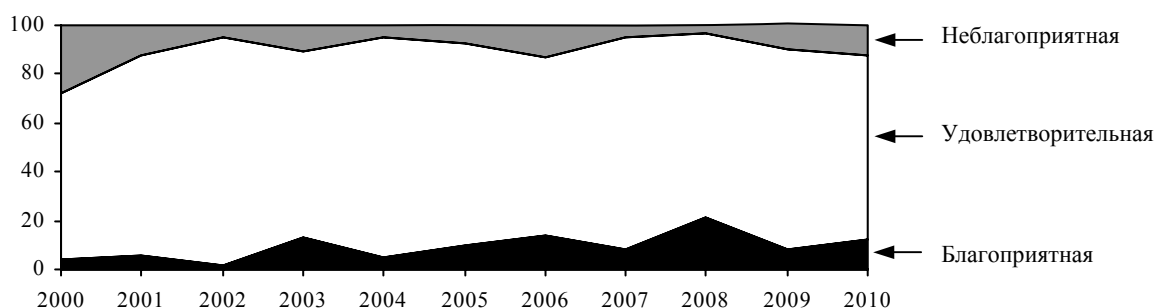

Оценка факторов, ограничивающих деловую активность организаций розничной торговли

(в процентах от числа обследованных организаций розничной торговли в IV квартале)

	2000	2005	2006	2007	2008	2009	2010
Высокая конкуренция со стороны других организаций	...	68	68	66	84	82	77
Недостаточный платежеспособный спрос	50	66	51	61	50	67	77
Недостаток финансовых средств	58	46	38	47	45	67	62
Высокие транспортные расходы	51	46	46	53	58	52	58
Высокий уровень налогов	58	44	41	34	47	44	58
Высокая арендная плата	22	27	16	26	37	59	54
Высокий процент коммерческого кредита	14	37	32	24	42	44	50

ОПТОВАЯ ТОРГОВЛЯ**Оборот оптовой торговли**

	2000	2005	2006	2007	2008	2009 ²⁾	2010
Оборот оптовой торговли ¹⁾ , млн руб	14380	50003	50444	66192	83016	57740	67303
В % к предыдущему году (в сопоставимых ценах)	118,7	96,7	91,4	121,1	104,6	68,3	108,9
Оборот оптовой торговли организаций оптовой торговли, млн руб	9146	28025	30754	38852	49662	38674	43089
В % к предыдущему году (в сопоставимых ценах)	119,1	108,0	99,4	116,6	106,6	76,5	104,1
В % к обороту оптовой торговли	64	56	61	59	60	67	64

¹⁾ С 2007 г. - с учетом оценки деятельности индивидуальных предпринимателей.

²⁾ Снижение произошло за счет существенного уменьшения поставок стальных труб ООО «Газпром трансгаз Ухта».

Продажа основных видов продукции (товаров) организациями оптовой торговли ¹⁾
(тонн)

	1995	2000	2005	2006	2007	2008	2009	2010
Автомобильный бензин	127762	71726	27783	20953	12679	14108	12676	10327
Дизельное топливо	172419	160196	142645	178604	195453	221033	184080	171
Топочный мазут	142975	149037	207993	151852	89087	76869	18074	-
Прокат черных металлов	5589	353	15803	17998	917	1079	299	-
Трубы стальные	11221	91	3449	2777	-	9	23	-
Деловая древесина, тыс плотн. м ³	27,3	0,2	-	144,6	378,5	323,0	302,9	-
Пиломатериалы, тыс м ³	11,0	3,3	70,4	95,0	48,1	0,6	0,2	-
Цемент	13097	508	1634	1745	550	-	-	-
Мясо и птица	1388	54	613	120	312	953	2013	2196
Колбасные изделия	53	...	117	7	11	272	709	303
Масло животное	122	11	21	18	28	93	230	297
Масло растительное	284	79	3980	239	270	3041	2919	2704
Сахар	2922	157	8243	1588	2446	8095	10664	10082
Мука	2482	799	5088	1759	2126	4959	7102	7070
Крупа	1051	534	3356	674	827	3462	3369	3791
Макаронные изделия	457	115	1450	165	219	1547	1857	1943
Товарная рыбная продукция	360	355	339	63	77	366	745	845
Мясные консервы, тыс усл. банок	543	314	3279	202	644	2136	2367	2754
Молочные консервы, тыс усл. банок	341	14	987	104	168	942
Продукты молочные сухие	25	13	59	13	21	2	4	6
Яйцо птицы, тыс шт	2714	37	-	312	427	597
Кондитерские изделия	658	6	478	482	464	1090	1145	914

¹⁾ Без субъектов малого предпринимательства (по кругу отчетывающихся организаций соответствующего года), с численностью работающих свыше 15 человек.

ПРОДАЖА ОСНОВНЫХ ВИДОВ ПРОДУКЦИИ ПРОИЗВОДИТЕЛЯМИ РЕСПУБЛИКИ КОМИ В ОТДЕЛЬНЫЕ РЕГИОНЫ РОССИИ

Продажа основных видов продукции производственно-технического назначения производителями Республики Коми ¹⁾

	1995	2000	2005	2006	2007	2008	2009	2010
Уголь и продукты его переработки, тыс т	20606	16465	11053	12217	11448	10516	9709	12347
Естественный газ, млн м ³	3676	4056	3467	3431	3424	3425	3224	3291
Автомобильный бензин, тыс т	435	360	341	325	379	322	407	455
Дизельное топливо, тыс т	846	782	923	971	118,8 ²⁾	110,6 ²⁾	1153	1096
Топочный мазут, тыс т	2023	1872	984	848	117,2 ²⁾	65,5 ²⁾	122,7 ²⁾	141,8 ²⁾
Деловая древесина, тыс плотн. м ³	6671	5695	5095	5129	5214	4801	5759	5831
Пиломатериалы, тыс м ³	938	751	741	754	934	786	762	749
Фанера клееная, тыс м ³	55	174	326	326	324	278	236	... ³⁾
Древесноволокнистые плиты, млн усл. м ²	13	22	27	29	28	29	17	... ³⁾
Древесностружечные плиты, тыс усл. м ²	163	209	276	378	408	393	282	... ³⁾
Бумага, тыс т	371	429	597	613	638	634	669	705
Картон, тыс т	59	91	201	206	104,4 ²⁾	103,4 ²⁾	98,9 ²⁾	84,3 ²⁾
Обои, тыс усл. кусков	26760	18167	493	-	-	-	-	-
Линолеум, тыс м ²	-	2129	7158	12406	16662	118,6 ²⁾	126,8 ²⁾	91,8 ²⁾
Цемент, тыс т	238	178	-	38	-	к	57,5 ²⁾	45,4 ²⁾

¹⁾ Включая экспорт.

²⁾ Приведены темпы роста (снижения) к предыдущему году, в процентах.

³⁾ С 2010 г. не наблюдаются.

Продажа основных видов потребительских товаров производителями Республики Коми

(тонн)

	2000	2005	2006	2007	2008	2009	2010
Мясо, включая птицу и субпродукты I категории	6095	9830	11200	11600	2461	2465	1667 ²⁾
Колбасные изделия	2990	7500	8100	7085	7632	8087	8552
Масло животное	522	414	550	348	266	323	457
Сыры жирные	70	93	120	124	68	43	80
Цельномолочная продукция	27778	22679	24856	20366	18091	16852	...
Молоко жидкое	11350
Кондитерские изделия	2190	4169	3400	3500	1602	1624	2642
Мука	14030	-	49	78	-	-	-
Макаронные изделия	389	248	350	270	142	111	103
Товарная пищевая рыбная продукция	680	510	...	16	11	57,7 ¹⁾	74 ¹⁾

¹⁾ Приведен темп роста (снижения) к предыдущему году, в процентах.

²⁾ Мясо, включая мясо птицы и дичи (без субпродуктов).

Продажа угля и продуктов его переработки

(тысяч тонн)

	1995	2000	2005	2006	2007	2008	2009	2010
Российская Федерация	19171	16201	10462	10881	10298	10043	9085	10766
Республика Карелия	624	446	337	293	291	333	326	319
Республика Коми	2571	2988	2069	2629	2281	2873	2746	2778
Архангельская область	2733	2120	861	1322	1143	1460	1394	1653
Вологодская область	7667	5855	455	4055	4839	3843	3814	4365
Мурманская область	664	800	273	181	235	289	416	318
Ленинградская область	595	305	32	65	158	34	22	23
Новгородская область	67	54	28	2	2	4	-	2
Псковская область	121	126	9	3	2	23	14	11
Калининградская область	49	153	-	-	-	-	-	-
г. Москва	-	0,2	6363	-	0,1	-	0,2	0,1
Московская область	278	358	0,0	56	95	23	188	358
Ивановская область	75	66	49	27	21	43	19	15
Тверская область	341	100	6	5	2	6	2	10
Рязанская область	56	162	469	124	165	5	0,4	1
Смоленская область	28	64	5	1	-	2	2	4

(окончание)

	1995	2000	2005	2006	2007	2008	2009	2010
Ярославская область	98	91	21	13	15	23	17	90
Кировская область	167	172	3	13	48	64	37	13
Нижегородская область	31	25	1	1	2	8	2	3
Липецкая область	1725	686	-	1097	860	733	-	247
Удмуртская Республика	69	49	0,1	-	2	22	-	31
Оренбургская область	2	347	-	12	9	29	-	23
Пермский край	26	89	-	62	39	82	-	39
Свердловская область	721	31	0,2	-	-	-	-	-
Челябинская область	48	361	-	747	16	-	-	376
Тюменская область	67	58	4	34	34	36	31	37

Продажа автомобильного бензина

(тысяч тонн)

	1995	2000	2005	2006	2007	2008	2009	2010
Российская Федерация	434,5	360,4	340,9	297,5	259,0	319,5	407,1	454,7
Республика Карелия	0,9	1,5	7,5	4,5	0,6	2,6	4,7	14,3
Республика Коми	234,3	124,0	116,7	149,3	156,4	162,5	129,3	128,5
Архангельская область	27,2	46,4	73,0	27,7	10,3	17,9	20,7	37,2
Вологодская область	17,3	34,2	25,0	44,0	69,1	97,9	164,3	121,6
Мурманская область	24,3	11,2	10,2	4,9	3,0	3,5	4,7	8,8
г.Санкт-Петербург	1,9	0,7	-	3,1	36,1	38,5
Ленинградская область	28,2	36,9	48,7	36,9	8,9	8,8	22,4	80,7
Новгородская область	0,4	6,0	3,5	2,6	0,2	-	0,2	2,2
Псковская область	2,2	6,9	3,1	1,9	-	-	-	1,8
г.Москва	0,9	5,3	25,2	3,8	-	-	-	-
Московская область	17,7	6,2	-	-	-	3,6	1,3	-
Ярославская область	1,1	1,9	0,1	1,1	1,2	4,3	10,1	3,4
Кировская область	11,4	33,9	-	2,4	-	0,2	1,4	11,7
Тюменская область	1,5	6,8	17,3	7,4	4,5	3,7	4,3	5,6
Краснодарский край	3,9	2,1	-	-	0,2	7,0	-	-

Дизельное топливо

(тысяч тонн)

	1995	2000	2005	2006	2007	2008	2009	2010
Российская Федерация	841,7	781,7	589,3	619,6	630,0	649,8	699,7	900,0
Республика Карелия	3,5	9,5	4,3	2,6	7,3	3,0	12,7	9,7
Республика Коми	510,6	336,3	304,6	451,7	403,5	433,4	401,2	509,9
Архангельская область	86,9	66,7	198,8	99,3	67,4	51,1	31,7	72,0
Вологодская область	21,5	41,7	26,8	37,0	57,7	87,7	60,0	78,8
Мурманская область	11,8	41,3	2,6	1,0	6,2	5,9	29,3	37,8
г.Санкт-Петербург	0,2	7,3	0,1	0,5	4,1	1,6	38,0	24,3
Ленинградская область	18,5	39,6	11,9	6,2	6,5	0,6	16,3	9,5
Новгородская область	0,2	1,8	1,4	1,2	-	0,1	3,1	3,4
Псковская область	2,6	6,5	1,9	1,2	0,9	-	9,8	3,7
г.Москва	1,7	3,1	16,2	6,9	2,4	0,3	-	-
Кировская область	11,7	81,9	0,1	-	0,7	5,1	0,1	1,0
Нижегородская область	6,4	36,3	10,6	-	4,9	2,9	0,1	0,3
Саратовская область	1,3	2,0	-	0,4	6,0	-	0,1	7,8
Тюменская область	5,7	8,2	9,8	11,0	9,3	15,6	6,3	71,0

Продажа деловой древесины

(тысяч плотных кубических метров)

	1995	2000	2005	2006	2007	2008	2009	2010
Российская Федерация	6351	5635	4995	5129	5190	4796	5751	5817
Республика Карелия	14,7	18,9	35,0	36,0	24,8	8,2	1,6	8,9
Республика Коми	4685	4889	4565	4813	4874	4653	5604	5253
Архангельская область	751	438	319	212	242	70	84	349
Вологодская область	10,4	2,5	5,0	-	-	-	-	-
г.Санкт-Петербург	1,1	0,6	1,4	14,0	-	1,9	-	16,2
Ленинградская область	24,4	3,3	29,6	35,9	14,3	1,8	7,3	25,0
Калининградская область	6,5	1,9	-	-	-	-	-	-
г.Москва	24,4	0,1	0,2	-	-	-	-	-
Московская область	49,4	1,9	-	0,1	-	1,0	-	0,5
Тульская область	5,1	-	-	-	-	-	-	-
Ярославская область	3,3	0,1	1,2	-	-	-	0,3	-
Кировская область	630,8	5,3	0,5	-	-	-	10,0	10,9
Нижегородская область	81,2	3,7	1,2	1,6	15,5	16,4	41,2	77,8
Ростовская область	4,4	0,3	-	3,8	-	-	-	-
Пермский край	25,0	87,7	0,8	0,3	0,7	-	-	-

Продажа пиломатериалов

(тысяч кубических метров)

	1995	2000	2005	2006	2007	2008	2009	2010
Российская Федерация	750,3	483,4	218,4	319,7	248,6	362,2	332,4	370,5
Республика Карелия	0,1	3,5	2,7	-	-	-	-	-
Республика Коми	456,7	379,1	157,0	293,5	237,8	330,9	298,7	330,1
Архангельская область	1,3	1,1	24,0	2,8	3,2	2,6	2,4	0,9
Вологодская область	2,2	4,3	0,2	-	-	0,1	-	0,3
Ленинградская область	5,2	4,6	1,7	0,5	-	-	-	-
г.Москва	32,8	9,8	3,3	-	0,1	0,5	0,2	-
Московская область	77,6	18,2	2,8	1,5	1,5	8,1	17,7	14,1
Ярославская область	6,7	3,5	5,4	0,5	0,1	1,8	0,9	0,1
Кировская область	27,3	0,8	0,8	0,2	-	0,3	0,4	13,0
Воронежская область	8,6	9,0	0,8	0,1	0,3	0,6	1,0	-
Липецкая область	10,1	0,4	0,4	-	-	-	-	-
Волгоградская область	11,0	2,0	2,9	1,6	0,2	0,9	0,1	-
Саратовская область	11,0	3,0	1,5	2,1	0,3	0,1	0,5	0,6
Краснодарский край	25,1	10,1	3,6	5,3	3,6	5,4	3,5	2,0
Ростовская область	18,4	7,4	1,0	0,9	-	0,3	0,7	0,6

Продажа клееной фанеры ¹⁾

(кубических метров)

	1995	2000	2005	2006	2007	2008	2009
Российская Федерация	19166	36841	80166	90652	100671	93437	73016
Республика Коми	8855	20164	15877	16577	18033	12895	34296
Архангельская область	40	300	-	5	19	-	-
г.Санкт-Петербург	1655	4000	5	-	6009	4956	3122
Ленинградская область	-	-	10682	16019	10210	6995	3389
г.Москва	398	10063	-	237	27419	28510	13324
Московская область	2354	-	30528	36708	6561	6687	1145
Кировская область	101	-	1053	35	256	900	1388
Нижегородская область	-	-	4257	4927	5640	4759	2770
Воронежская область	153	-	65	-	-	-	-
Республика Татарстан	112	-	49	23	4	61	61
Волгоградская область	243	200	-	-	-	-	70
Самарская область	53	938	330	97	1494	633	556
Республика Дагестан	27	-	39	253	38	-	603
Краснодарский край	916	-	5877	9459	4883	4429	3463
Ростовская область	295	1015	3152	-	4486	3506	990
Челябинская область	41	157	11	19	-	-	3

¹⁾ С 2010 г. не наблюдается.

Продажа древесноволокнистых плит ¹⁾

(тысяч условных квадратных метров)

	1995	2000	2005	2006	2007	2008	2009
Российская Федерация	9223	20190	17446	17782	22181	25029	13419
Республика Коми	2594,5	3694,7	1867,7	1024,1	1454,2	1023,9	1322,8
Вологодская область	2,8	-	14,0	167,5	437,5	159,8	31,6
г.Санкт-Петербург	-	874,8	1079,1	869,2	660,6	303,1	171,3
Ленинградская область	415,8	1692,5	28,5	220,0	307,0	200,1	118,2
г.Москва	1311,2	1749,7	751,8	305,0	241,0	223,9	244,0
Московская область	1580,6	3922,5	2086,4	1840,6	2818,2	4112,3	917,6
Ярославская область	142,8	173,1	102,7	173,1	84,6	563,8	27,9
Чувашская Республика	46,7	-	2,3	38,5	73,1	70,3	8,8
Нижегородская область	51,8	-	1139,9	1784,2	3133,6	3017,0	3168,1
Белгородская область	128,8	-	16,3	49,0	55,4	39,1	92,2
Воронежская область	315,0	541,5	400,6	506,0	629,4	494,7	97,0
Курская область	28,0	-	531,3	576,7	816,7	506,3	22,7
Липецкая область	291,1	-	-	-	-	3,8	-
Тамбовская область	116,2	-	3,6	-	33,6	19,6	-
Пензенская область	183,4	349,1	447,4	1129,3	1064,3	596,2	129,5
Самарская область	100,8	1596,5	786,6	1136,8	990,4	1497,4	130,9
Саратовская область	59,6	126,0	13,4	-	73,5	16,3	13,4
Ульяновская область	138,6	-	188,2	298,5	552,0	483,4	284,1
Республика Дагестан	75,6	364,8	73,0	39,6	208,8	508,5	191,3
Краснодарский край	151,9	2232,0	401,9	524,7	577,4	562,5	95,2
Ставропольский край	12,6	-	209,4	76,1	220,6	192,2	32,9
Ростовская область	189,9	1346,9	190,9	67,2	264,8	252,0	101,4
Свердловская область	39,2	-	74,6	23,1	105,8	174,5	36,3
Челябинская область	130,8	-	262,6	374,5	292,6	284,0	26,6
Тюменская область	50,4	-	114,2	124,0	96,6	129,3	2,8

¹⁾ С 2010 г. не наблюдается.

Продажа древесностружечных плит ¹⁾

(тысяч условных кубических метров)

	1995	2000	2005	2006	2007	2008	2009
Российская Федерация	136,3	208,3	255,5	349,3	359,6	352,8	261,0
Республика Коми	11,5	13,0	155,4	208,3	224,5	299,6	255,0
Архангельская область	2,3	0,9	0,3	-	0,0	0,0	-
Вологодская область	0,1	0,1	0,2	-	-	-	-
г. Санкт-Петербург	-	-	-	-	4,9	-	-
Владимирская область	8,1	0,7	1,6	1,0	-	0,2	-
Ивановская область	4,4	1,0	-	-	-	-	-
Московская область и г. Москва	17,3	53,3	9,8	-	7,8	3,0	0,8
Чувашская Республика	13,3	1,3	-	-	-	0,0	-
Нижегородская область	6,5	7,8	17,9	23,9	18,3	7,4	0,3
Самарская область	5,0	22,3	15,1	18,0	21,7	6,7	-
Саратовская область	2,2	2,5	1,7	0,7	0,6	-	-
Ульяновская область	2,5	0,2	3,9	4,1	8,6	7,1	0,8
Краснодарский край	6,2	6,0	5,9	9,9	6,0	4,6	-
Ростовская область	2,8	3,1	4,2	7,5	4,7	2,4	1,1
Оренбургская область	0,9	0,3	-	-	-	-	0,0
Свердловская область	1,1	-	-	-	-	-	-
Челябинская область	2,4	0,1	3,9	1,1	6,9	0,9	0,2

¹⁾ С 2010 г. не наблюдается.

Продажа бумаги

(тонн)

	1995	2000	2005	2006	2007	2008	2009	2010
Российская Федерация	227240	212751	354478	374226	367854	374552	390807	474521
Республика Карелия	422	342	-	102	-	-	-	-
Республика Коми	20808	28260	203531	213018	29932	36526	22893	19530
Архангельская область	638	410	297	82	337	676	563	484
Вологодская область	4740	276	527	797	149	377	345	361
г. Санкт-Петербург	20332	19549	28998	30015	31305	24912	20654	25549
Ленинградская область	262	848	63	-	150	1348	525	1038
Владимирская область	172	1508	196	-	762	417	353	539
Калининградская область	110	44	-	-	-	-	-	197
Калужская область	2224	2449	4	50	566	528	1448	3704
г. Москва	101625	62991	39241	35815	73318	50868	44835	47605
Московская область	8144	25113	24048	22641	64617	73443	81429	109691
Орловская область	290	685	393	-	41	299	410	390
Смоленская область	421	8800	5509	5027	6906	5078	8322	8324
Тверская область	329	10247	4394	6431	5290	9441	12555	16310
Тульская область	3041	4958	50	693	151	1813	1304	1515
Ярославская область	5076	4734	815	1598	2066	2254	2201	4111
Республика Марий Эл	636	208	-	-	203	458	546	624
Чувашская Республика	1923	84	-	48	506	877	858	1168
Кировская область	2663	1659	58	98	879	913	1861	4288
Нижегородская область	7175	1198	361	243	2364	2275	5167	6966
Белгородская область	233	123	-	-	20	78	234	176
Воронежская область	379	1158	1367	1827	3219	2269	2294	2427
Курская область	200	2101	347	409	461	580	439	1596
Республика Татарстан	2485	3110	613	-	5658	7175	11302	12742
Волгоградская область	9634	2410	3412	2335	6033	6853	7690	8522
Самарская область	3482	2094	2408	2282	4898	5741	5312	6664
Саратовская область	644	6663	5861	7033	6339	7709	9345	9812
Ульяновская область	121	1563	677	884	1100	1810	1790	2169
Республика Дагестан	589	735	646	684	1678	2199	2272	2076
Краснодарский край	2859	3116	4210	3980	10775	9515	10919	16085
Ставропольский край	1950	781	2521	2873	5613	4605	6013	7137
Ростовская область	3597	2725	4613	5623	14014	12149	12120	14426
Республика Башкортостан	2479	568	-	-	3354	4318	5174	5835
Удмуртская Республика	177	374	149	548	748	1299	2356	2270
Свердловская область	3815	1345	3097	5241	11913	12740	11025	13239
Челябинская область	396	443	3578	4966	16476	13552	14061	15574
Алтайский край	411	476	-	120	61	374	1189	2600
Новосибирская область	3716	2708	3683	4506	19574	15143	14647	16626
Омская область	3896	269	886	702	3323	2637	5158	6727
Тюменская область	103	1235	835	2603	3258	3153	2905	3878
Красноярский край	532	601	1255	1822	4127	6067	4919	7128
Приморский край	241	200	850	1838	2271	2868	4951	5254
Хабаровский край	178	862	1796	2306	2897	5454	9221	10899

Объем продукции (товаров), вывозимой из республики

	2000		2009		2010	
	количество	млн руб	количество	млн руб	количество	млн руб
Всего ¹⁾		43512,8		73744,0		99301,7
Продукция производственно-технического назначения - всего		43287,8		73643,5		...
Нефть, включая газовый конденсат, млн т	6,3	24165,1
Автомобильные бензины, тыс т	236,3	1424,7	277,9	5618,2	326,2	7475,3
Дизельное топливо, тыс т	446,2	2343,4	127,4 ²⁾	96,1 ²⁾	77,9 ²⁾	90,3 ²⁾
Топочный мазут, тыс т	1574,4	2790,8	133,4 ²⁾	143,5 ²⁾	153,0 ²⁾	182,2 ²⁾
Битумы нефтяные и сланцевые, тыс т	87,7	220,0	20,0 ²⁾	17,9 ²⁾	3,3 p ²⁾	3,2 p ²⁾
Каменный уголь, млн т	13,5	4200,4	7,0	13100,3	9,6	31889,4
Деловая древесина, тыс плотн. м ³	585,6	182,4	155,3	106,5	580,3	613,6
Пиломатериалы, тыс м ³	373,0	464,3	463,1	2293,1	418,0	2254,8
Шпалы деревянные для железных дорог широкой колеи, тыс шт	210,6	45,1	18,1	8,7	0,7	0,4
Древесноволокнистые плиты, млн усл. м ²	16,5	104,0	16,0	698,2
Древесностружечные плиты, тыс усл. м ³	196,2	219,0	26,6	112,5
Фанера клееная, тыс м ³	153,3	782,1	201,8	2283,1
Бумага, тыс т	401,0	5296,0	646,5	17818,9	685,5	20958,0
Картон, тыс т	90,8	1171,8	98,8 ²⁾	98,9 ²⁾	84,8 ²⁾	99,0 ²⁾
Цемент, тыс т	79,0	40,7	-	-	-	-
Линолеум, тыс усл. м ²	1830,5	83,7	126,8 ²⁾	146,0 ²⁾	91,8 ²⁾	91,6 ²⁾
Щебень и гравий, тыс м ³	43,0	5,7	14,0	7,4	22,6	13,3
Потребительские товары - всего		224,9		100,5		...
Продовольственные товары - всего		5,6		31,5		...
Водка и ликеро-водочные изделия, тыс дкл	-	-	94,9 ²⁾	98,5 ²⁾	99,3 ²⁾	128,1 ²⁾
Мясо, включая мясо птицы и дичи ³⁾ (без субпродуктов)	-	-	79,9 ²⁾	132,6 ²⁾	55,4 ²⁾	35,9 ²⁾
Колбасные изделия	-	-	-	-	60,8 ²⁾	61,9 ²⁾
Кондитерские изделия	-	-	174,1 ²⁾	190,3 ²⁾	21,1p ²⁾	22,8p ²⁾
Прочие пищевые продукты	-	-	-	-	-	2,5
Непродовольственные товары - всего		219,4		69,0		...
Одежда и белье		19,8		69,0		62,9
Обои, тыс усл. кусков	10890	199,4	-	-	-	-
Тетради школьные, тыс шт	54	0,2	-	-	-	-
Прочие непродовольственные потреби- тельские товары		-		-		0,9

¹⁾ По наблюдаемой номенклатуре товаров, включая экспорт. Без субъектов малого предпринимательства.

²⁾ Приведены темпы роста (снижения) к предыдущему году, в процентах.

³⁾ Мясо, включая мясо птицы и дичи (без субпродуктов).

Объем продукции (товаров), ввозимой в республику из регионов России ¹⁾

	2000		2009		2010	
	количество	млн руб	количество	млн руб	количество	млн руб
Всего ¹⁾		3155		25809		34202
Продукция производственно-технического назначения - всего		1909		18689		...
Автомобильный бензин, тыс т	8,1	52,4	22,8	370,8	24,2	479,6
Дизельное топливо, тыс т	22,3	120	80,2	1050,6	83,6	1407,2
Мазут топочный, тыс т	10,8	15,9	7,0	25,4	0,5	4,3
Масла дизельные, тыс т	7,7	50,1	1,2	34,0	1,3	45,9
Руда железная, тыс т	3,5	1,4	3,4	8,2	2,1	5,2
Готовый прокат черных металлов, тыс т	25,0	139,7	21,8	428,3	28,0	652,9
Канаты стальные (трос), т	1256	20,7	892	50,0
Электроды сварочные, т	479	6,1	207	8,3
Трубы стальные, тыс т	54	424,3	142	10977,2	255	15772,4
Кислота серная, тыс т	12	3,9	13	35,8	11	32,2
Сода кальцинированная, тыс т	0,6	0,9	0,4	2,9	0,3	1,7
Сода каустическая, тыс т	21,7	45,7	25,9	313,9	23,8	300,8
Пленка полимерная, т	371	10,9	1021	282,4
Минеральные удобрения, тыс т	5,8	22,9	3,2	52,8	11,7	99,2
Смола поливинилхлоридная, т	182,6	3,6	7342,6	315,4
Волокна и нити химические, т	1186,1	37,7	-	-	-	-
Материалы лакокрасочные, т	482,8	13,4	34,7	2,8	1103,8	61,7
Непищевой этиловый спирт, тыс дкл	439,8	122,5	377,7	212,1	0,6	0,6
Шины для грузовых автомобилей, тыс шт	40,3	48,4	4,5	23,5	6,3	52,9
Шины для легковых автомобилей, тыс шт	30,2	17,2	11,2	21,4	12,5	30,4
Деловая древесина, тыс плотн. м ³	145,5	71,4	280,8	299,6	132,5	213,8
Материалы мягкие кровельные и изоляционные, тыс м ²	1296,3	10,2	708,0	15,5	633,2	16,2
Стекло оконное, тыс м ²	74,9	2,4	71,3	6,2	230,6	38,2
Плитки керамические глазурованные, тыс м ²	27,3	1,8	-	-	-	-
Линолеум, тыс м ²	34,1	1,8	0,6	0,1	2,0	0,2
Радиаторы и конвекторы, тыс кВт	13,8	4,7	0,3	0,5	0,4	1,5
Изделия санитарные керамические, шт	8117	1,9	2445	1,7	2365	1,4
Шифер, тыс усл. плит	4100	5,6	1661	12,1	887	5,6
Материалы стеновые, млн усл. кирпич	3,6	1,1	5,8	23,3	1,9	13,0
Автомобили грузовые, шт	169	42,7	527	568,0	784	982,4
Автобусы, шт	90	16,4	144	116,6	131	66,9
Тракторы, шт	150	84,1	3	11,0	34	126,5
Станки деревообрабатывающие, шт	31	2,7	18	4,0	28	3,3
Насосы центробежные, шт	1124	47,8	1274	134,1	706	160,2
Компрессоры, шт	40	8,0	20	14,2	24	30,2
Дизели, шт	5	5,3	4	3,6	2	26,1
Аккумуляторы, шт	2056	1,6	331	0,8	2630	8,7
Кабели силовые на напряжение 1 кв и выше (бронекабель), км	95	5,1	185	23,8	2	0,9
Кабели городской телефонной связи, км	359	5,4	58	6,3	677	16,0
Потребительские товары - всего		1246		7120		...
Продовольственные товары - всего, т		743		5808		...
Мясо, включая птицу и субпродукты I категории ²⁾	854	29,3	1607	123,7	1067	89,7
Колбасные изделия и копчености	2778	113,4	4259	571,9	4184	596,6
Мясные и мясорастительные консервы, тыс усл. банок	3132	34,2	1663	60,0	2093	77,7
Масло животное	188	10,3	379	48,9	458	69,8
Сыры жирные (включая брынзу)	112	5,6	582	68,1	795	116,9
Молочные консервы, тыс усл. банок	60	0,5	798	18,2	738	16,8
Сухие молочные продукты	781	31,9	14	1,1	4	0,5
Цельномолочная продукция	26409	157,3	46090	913,3
Молоко жидкое	20146	454,4

ТОРГОВЛЯ И УСЛУГИ НАСЕЛЕНИЮ

(окончание)

	2000		2009		2010	
	количество	млн руб	количество	млн руб	количество	млн руб
Кондитерские изделия	1743	46,8	3871	451,5	4995	559,7
Мука	25138	128,7	24907	219,3	32515	280,7
Крупа	579	5,1	770	19,6	485	10,0
Овощные и консервы, тыс усл. банок	417	2,5	54	0,9
Фруктовые консервы, тыс усл. банок	240	3,5	19615	192,4
Масло растительное	201	2,9	364	12,4	434	17,5
Сахар	274	3,4	1445	31,6	1818	44,2
Макаронные изделия	569	5,7	3874	113,3	4250	133,8
Товарные пищевые рыбные продукты	132	2,5	32	3,6	53	7,4
Рыбные консервы, тыс усл. банок	31	0,4	287	8,8	240	6,0
Соль	925	0,8	1218	2,8	68	0,1
Маргариновая продукция	1028	20,4	863	37,8	808	35,0
Безалкогольные напитки, тыс дкл	109	8,2	55	8,4	120	21,8
Минеральные воды, тыс дкл	255	11,1	209	14,9	233	18,0
Алкогольные напитки и пиво - всего, тыс дкл		52,2		2255,9		...
Водка и ликероводочные изделия	53	33,1	227	332,7	134	235,6
Вина виноградные	29	9,3	299	138,8	207	126,4
Вина плодовые	3,2	0,8	18,0	8,0	10,3	4,6
Вина шампанские и игристые	0,2	0,1	90,3	90,2	145,8	152,1
Коньяки	1,8	2,7	18,0	49,5	13,3	45,5
Пиво	63	6,2	6390	1636,7	6215	1948,4
Непродовольственные товары (включая табачные изделия) - всего		503		1312		...
Хлопчатобумажные ткани, тыс пог. м	120	3,2	8	0,4
Шелковые ткани, тыс пог. м	70	4,1	4,4	0,5
Ткани для одежды, тыс пог. м	4,6	1,2
Одежда верхняя		19,8		41,3		105,5
Верхний трикотаж, тыс шт	77	4,9	33	9,6
Бельевой трикотаж, тыс шт	298	4,9	65	8,8
Нательное белье, тыс шт	110,4	19,0
Кожаная обувь, тыс пар	21	7,3	43	26,3
Резиновая обувь, тыс пар	14	1,0	11	1,8
Обувь, кроме спортивной, тыс пар	37	25,5
Чулочно-носочные изделия, тыс пар	659	6,5	387	10,1	498	12,9
Тетради школьные, тыс шт	1084	0,8	882	1,0	643	0,8
Лыжи, пар	10217	3,0	60	0,1
Автомобили легковые, шт	1218	128,3	1725	642,8	2782	960,7
Холодильники и морозильники бытовые, шт	204	0,7	496	5,6	580	6,8
Стиральные машины, шт	448	0,4	205	2,0	580	5,7
Нормально-осветительные эл. лампы, тыс шт	444	0,9	77,5	0,4	16,0	0,2
Мебель бытовая		51,4		159,9		240,3
Электропылесосы, шт	450	0,4	-	-	-	-
Мыло туалетное и хозяйственное, т	100	4,6	359	19,4	360	23,0
Синтетические моющие средства, т	706	13,9	735	35,4	5603	358,2
Косметические и парфюмерные товары		33,4		106,7		133,0
Изделия ювелирные из золота и серебра		8,9		34,7		31,8

¹⁾ По наблюдаемой номенклатуре товаров. Без учета импорта.

²⁾ 2010 г. - мясо, включая мясо птицы и дичи (без субпродуктов).

УСЛУГИ

Объем платных услуг населению

Годы	Млн руб (1995 - млрд руб)	В % к предыдущему году (в сопоставимых ценах)	Годы	Млн руб	В % к предыдущему году (в сопоставимых ценах)
1985	267	...	2004	13589,5	110,7
1990	412	102,4	2005	16508,0	102,0
1995	1066,7	69,4	2006	20394,8	105,0
2000	3632,0	96,8	2007	24379,4	105,5
2001	5725,9	106,2	2008	28728,2	105,1
2002	7491,6	103,5	2009	32129,2	99,4
2003	10093,5	105,1	2010 ¹⁾	34510,8	101,7

¹⁾ Здесь и в последующих таблицах раздела - данные предварительные.

Индексы физического объема платных услуг населению

(в сопоставимых ценах; в процентах к предыдущему году)

	2003	2004	2005	2006	2007	2008	2009	2010
Все оказанные услуги	105,1	110,7	102,0	105,0	105,5	105,1	99,4	101,7
в том числе:								
бытовые	114,4	105,1	109,9	116,2	104,1	101,4	94,5	92,1
транспортные	110,2	109,9	94,4	105,8	108,2	100,1	81,7	100,2
связи	123,7	135,9	120,8	123,8	112,0	114,8	108,5	110,8
жилищные	97,4	106,9	76,4	92,4	98,6	102,7	108,7	97,4
коммунальные	84,9	102,5	98,2	95,4	102,6	105,5	107,8	104,0
гостиниц и аналогичных средств размещения	122,7	106,7	112,2	96,7	106,2	102,1	104,8	96,6
культуры	141,8	103,4	89,8	91,4	99,5	95,1	98,9	105,0
туристские	128,4	108,8	220	136,6	126,4	124,9	101,8	103,8
физической культуры и спорта	115,5	108,1	100,2	118,9	107,0	98,7	99,0	94,5
медицинские	106,1	124,7	104,0	96,7	103,6	102,5	96,1	99,5
санаторно-оздоровительные	104,7	101,9	104,3	97,7	107,1	93,1	105,1	118,8
ветеринарные	96,3	106,7	114,0	186,5	97,9	97,4	97,3	105,0
правового характера	106,5	112,6	111,0	108,3	102,3	93,5	107,0	101,4
системы образования	109,0	99,8	100,5	102,4	101,2	101,2	94,4	98,8

Структура платных услуг населению по видам

(в процентах к итогу)

	2003	2004	2005	2006	2007	2008	2009	2010	
								в % к итогу	млн руб
Все оказанные услуги	100	100	100	100	100	100	100	100	34510,8
в том числе:									
бытовые	11,7	10,4	10,7	11,6	11,3	11,0	10,2	9,7	3354,4
транспортные	21,4	19,0	17,8	17,6	18,4	18,3	16,0	16,7	5771,5
связи	14,1	15,8	17,1	18,0	18,7	18,1	17,3	17,5	6042,9
жилищные	9,4	10,3	10,5	10,4	9,6	9,1	9,9	9,8	3391,1
коммунальные	19,7	22,4	21,2	20,9	20,3	21,5	25,1	25,8	8890,7
гостиниц и аналогичных средств размещения	1,6	1,5	1,6	1,6	1,8	1,9	1,9	1,6	565,1
культуры	0,9	0,9	0,8	0,7	0,7	0,7	0,7	0,7	254,4
туристские	0,7	0,6	1,4	1,7	2,2	2,7	2,9	2,5	847,0
физической культуры и спорта	0,6	0,6	0,6	0,7	0,7	0,6	0,6	0,6	219,9
медицинские	6,4	7,0	7,0	6,3	6,4	6,3	6,3	6,3	2164,6
санаторно-оздоровительные	1,4	1,1	1,0	0,9	0,8	0,8	0,9	0,7	248,6
ветеринарные	0,1	0,1	0,1	0,1	0,1	0,1	0,1	0,1	35,9
правового характера	1,1	0,9	0,8	0,7	0,6	0,5	0,5	0,5	156,1
системы образования	6,9	5,9	5,7	5,4	5,3	5,2	4,9	4,9	1688,0
другие услуги	3,9	3,5	3,7	3,4	3,1	3,0	2,7	2,6	880,6

Объем платных услуг в расчете на душу населения по видам ¹⁾
(рублей)

	2003	2004	2005	2006	2007	2008	2009	2010
Все оказанные услуги	9985	13575	16662	20815	25097	29820	33650	38173
в том числе:								
бытовые	1170	1410	1783	2424	2839	3273	3431	3710
транспортные	2140	2575	2962	3671	4614	5459	5369	6384
связи	1408	2140	2847	3751	4692	5411	5828	6684
жилищные	941	1404	1754	2160	2401	2727	3345	3751
коммунальные	1966	3049	3547	4336	5086	6419	8444	9834
гостиниц и аналогичных средств размещения	158	206	269	339	450	572	637	625
культуры	94	127	127	143	184	206	229	281
туристские	71	87	225	364	542	798	962	937
физической культуры и спорта	63	81	99	141	171	188	208	243
медицинские	639	945	1171	1316	1608	1879	2118	2394
санаторно-оздоровительные	142	151	159	181	208	231	299	275
ветеринарные	7	9	13	25	27	35	39	40
правового характера	110	125	140	153	158	149	161	173
системы образования	684	795	948	1114	1333	1565	1660	1867
другие услуги	392	471	619	698	784	908	921	974

¹⁾ За 2003-2009 гг. показатели рассчитаны с использованием численности населения без учета итогов ВПН-2010, за 2010 г. - с учетом предварительных итогов ВПН-2010.

Объем бытовых услуг населению ¹⁾

Годы	Млн руб (1995 - млрд руб)	В % к предыдущему году (в сопоставимых ценах)	Годы	Млн руб	В % к предыдущему году (в сопоставимых ценах)
1985	78	...	2004	1411,3	105,1
1990	120	...	2005	1766,6	109,9
1995	162,0	82,6	2006	2374,7	116,2
2000	467,9	109,0	2007	2757,3	104,1
2001	699,6	113,1	2008	3152,9	101,4
2002	887,7	139,4	2009	3276,0	94,5
2003	1183,2	114,4	2010	3354,4	92,1

¹⁾ С 2002 г. - без учета транспортно-экспедиторских услуг, которые в соответствии с внесенными изменениями в Общероссийский классификатор услуг населению учитываются в показателе «транспортные услуги».

Структура бытовых услуг населению по видам

(в процентах к итогу)

	2003	2004	2005	2006	2007	2008	2009	2010	
								в % к итогу	млн руб
Все оказанные услуги	100	100	100	100	100	100	100	100	3354,4
в том числе:									
ремонт и пошив обуви	2,8	2,6	2,4	3,6	3,4	2,9	3,0	3,3	109,9
ремонт и пошив одежды, пошив и вязание трикотажных изделий	5,6	5,2	4,6	3,9	3,8	3,4	2,9	3,1	102,5
ремонт и техническое обслуживание бытовой радиоэлектронной аппаратуры, бытовых машин и приборов, ремонт и изготовление металлоизделий	6,7	6,5	5,1	3,8	3,5	3,1	2,8	2,7	89,7
изготовление и ремонт мебели	3,2	3,5	3,2	4,2	4,3	5,2	5,0	5,3	179,0
химическая чистка и крашение	0,9	0,8	0,9	0,7	0,7	0,8	0,8	0,8	27,3
услуги прачечных	0,3	0,3	0,2	0,2	0,2	0,2	0,2	0,2	7,6
ремонт и строительство жилья и других построек	30,3	31,7	35,0	33,4	31,6	30,4	29,2	27,8	932,9
техническое обслуживание и ремонт транспортных средств, машин и оборудования	25,9	25,4	26,5	25,0	26,9	29,1	30,0	30,8	1032,7
услуги фотоателье и фото- и кино-лабораторий	3,2	3,2	2,8	3,2	2,7	2,0	2,1	2,0	67,0
услуги бань и душевых	1,4	1,6	1,5	1,5	1,5	1,8	2,1	2,3	78,0
услуги парикмахерских	9,2	9,1	8,7	10,8	11,6	11,5	11,2	11,8	394,9
услуги по прокату	1,7	1,6	1,6	1,9	2,0	1,2	1,2	1,1	36,2
ритуальные услуги	3,8	3,7	3,5	3,8	4,2	4,5	5,7	5,2	173,7
другие услуги	5,0	4,8	4,0	4,0	3,7	3,9	3,8	3,7	123,2

Объем бытовых услуг в расчете на душу населения по видам ¹⁾

(рублей)

	2003	2004	2005	2006	2007	2008	2009	2010
Все оказанные услуги	1170	1410	1783	2424	2839	3273	3431	3710
в том числе:								
ремонт, окраска и пошив обуви	33	36	43	88	96	96	104	122
ремонт и пошив одежды, пошив и вязание трикотажных изделий	66	74	83	94	107	110	99	113
ремонт и техническое обслуживание бытовой радиоэлектронной аппаратуры, бытовых машин и приборов, ремонт и изготовление металлоизделий	78	91	92	91	100	101	96	99
изготовление и ремонт мебели	37	50	57	102	121	172	171	198
химическая чистка и крашение	10	11	16	18	21	26	28	30
услуги прачечных	4	4	4	5	6	8	8	8
ремонт и строительство жилья и других построек	356	447	624	811	898	990	1003	1032
техническое обслуживание и ремонт транспортных средств, машин и оборудования	303	358	472	606	763	953	1030	1142
услуги фотоателье и фото- и кино-лабораторий	38	45	50	77	77	65	72	74
услуги бань и душевых	16	22	26	36	43	59	70	86
услуги парикмахерских	108	129	155	261	328	378	386	437
услуги по прокату	19	22	28	46	56	40	41	40
ритуальные услуги	44	53	62	92	118	148	195	192
другие услуги	59	68	72	97	105	128	129	136

¹⁾ За 2003-2009 гг. показатели рассчитаны с использованием численности населения без учета итогов ВПН-2010, за 2010 г. - с учетом предварительных итогов ВПН-2010.

МЕТОДОЛОГИЧЕСКИЕ ПОЯСНЕНИЯ

Оборот организаций оптовой (розничной) торговли - выручка-нетто от реализации товаров, продукции, работ, услуг. Оборот организаций, как правило, включает выручку от продажи товаров, приобретенных в целях перепродажи, за минусом НДС, акциза и других аналогичных обязательных платежей; выручку от реализации посреднических услуг (сумму вознаграждений комиссионеров (поверенных, агентов) за минусом НДС); стоимость товаров собственного производства, отгруженных (переданных) другим юридическим лицам и индивидуальным предпринимателям; выручку от других видов деятельности (доход от сдачи в аренду зданий, складских помещений и торговых площадей, транспортных средств и оборудования и т.п.)

Оборот розничной торговли - выручка от продажи товаров населению для личного потребления или использования в домашнем хозяйстве за наличный расчет или оплаченных по кредитным карточкам, расчетным чекам банков, по перечислениям со счетов вкладчиков, по поручению физического лица без открытия счета, посредством платежных карт. Стоимость товаров, проданных (отпущенных) отдельным категориям населения со скидкой, или полностью оплаченных органами социальной защиты, включается в оборот розничной торговли в полном объеме. В оборот розничной торговли не включается стоимость товаров, проданных (отпущенных) из розничной торговой сети юридическим лицам (в том числе организациям социальной сферы, спецпотребителям и т.п.) и индивидуальным предпринимателям, и оборот общественного питания.

Оборот розничной торговли включает данные как по организациям, для которых эта деятельность является основной, так и по организациям других видов

деятельности, осуществляющим продажу товаров населению через собственные торговые заведения, или с оплатой через свою кассу. Оборот розничной торговли также включает стоимость товаров, проданных населению индивидуальными предпринимателями и физическими лицами на розничных рынках и ярмарках.

Оборот розничной торговли формируется по данным сплошного федерального статистического наблюдения за организациями, не относящимися к субъектам малого предпринимательства, выборочного обследования малых предприятий розничной торговли (за исключением микропредприятий), которые проводятся с месячной периодичностью, ежеквартального выборочного обследования розничных рынков, а также ежегодных выборочных обследований индивидуальных предпринимателей и микропредприятий с распространением полученных данных на генеральную совокупность объектов наблюдения.

Оборот общественного питания - выручка от продажи собственной кулинарной продукции и покупных товаров без кулинарной обработки населению для потребления, главным образом на месте, а также организациям и индивидуальным предпринимателям для организации питания различных контингентов населения.

В оборот общественного питания включается стоимость кулинарной продукции и покупных товаров, отпущенных: работникам организаций с последующим удержанием из заработной платы; на дом по заказам населения; на рабочие места по заказам организаций и индивидуальных предпринимателей; транспортным организациям в пути следования сухопутного, воздушного, водного транспорта; для обслуживания приемов, банкетов и т. п.;

организациями общественного питания организациям социальной сферы (школам, больницам, санаториям, домам престарелых и т.п.) в объеме фактической стоимости питания; по абонементам, талонам и т.п. в объеме фактической стоимости питания; учащимся школ за счет родительской платы, а также в столовых школ, техникумов, высших учебных заведений и других образовательных учреждений за наличный расчет.

Оборот общественного питания включает данные как по организациям, для которых эта деятельность является основной, так и по организациям других видов деятельности, осуществляющим продажу населению товаров кулинарной продукции и покупных товаров для потребления, главным образом на месте через собственные торговые заведения общественного питания.

Оборот общественного питания формируется по данным сплошного федерального статистического наблюдения за организациями, не относящимися к субъектам малого предпринимательства, которое проводятся с месячной периодичностью, ежеквартального выборочного обследования малых предприятий (за исключением микропредприятий), а также ежегодных выборочных обследований индивидуальных предпринимателей и микропредприятий с распространением полученных данных на генеральную совокупность объектов наблюдения.

В соответствии с требованиями системы национальных счетов оборот розничной торговли и общественного питания организаций досчитываются на объемы скрытой деятельности.

Динамику оборота розничной торговли и общественного питания характеризует **индекс физического объема**, который определяется путем сопоставления величины оборота в сравниваемых периодах в сопоставимых ценах.

Ежеквартальные обследования **деловой активности организаций розничной торговли** представляют собой репрезентативные выборочные обследования, представленные по территориальному признаку, охватывающие все группы организаций по формам собственности и размеру.

На основе балансов оценок рассчитывается **компонентный индикатор - индекс предпринимательской уверенности**. В розничной торговле индекс предпринимательской уверенности рассчитывается как среднее арифметическое значение балансов оценок фактического экономического состояния, уровня складских запасов (берется с обратным знаком) и ожидаемого экономического состояния торговых организаций.

Оборот оптовой торговли - стоимость отгруженных товаров, приобретенных ранее на стороне в це-

лях перепродажи юридическим лицам и индивидуальным предпринимателям для профессионального использования (переработки или дальнейшей продажи).

Оборот оптовой торговли включает данные как по организациям, для которых эта деятельность является основной, так и по организациям других видов деятельности, осуществляющих оптовую торговлю.

Оборот оптовой торговли формируется по данным сплошного федерального статистического наблюдения за организациями, не относящимися к субъектам малого предпринимательства, выборочного обследования малых предприятий оптовой торговли (кроме микропредприятий), которые проводятся с месячной периодичностью, ежеквартальных выборочных обследований малых предприятий всех видов деятельности (кроме микропредприятий), а также ежегодных выборочных обследований микропредприятий и индивидуальных предпринимателей с распространением полученных данных на генеральную совокупность объектов наблюдения.

Кроме того, в соответствии с требованиями системы национальных счетов оборот оптовой торговли досчитывается на объемы скрытой деятельности.

Объем платных услуг населению отражает общий объем денежных средств, уплаченных самим потребителем за оказанную ему (или членам его семьи) услугу или его организацией (предприятием), в которой он работает (за счет средств прибыли). Производителями услуг выступают исключительно резиденты российской экономики (организации, предприятия, граждане, осуществляющие предпринимательскую деятельность без образования юридического лица, зарегистрированные на территории Российской Федерации, а также нотариусы и адвокаты, оказывающие юридическую помощь гражданам). Потребителями услуг являются граждане Российской Федерации, а также граждане других государств (нерезиденты), потребляющие те или иные услуги на территории Республики Коми. Объем платных услуг населению формируется на основании данных форм федерального статистического наблюдения и оценки скрытой и неформальной деятельности на рынке услуг по утвержденной методике.

Платные услуги населению включают в себя: бытовые, транспортные, услуги связи, жилищные, коммунальные, услуги гостиниц и аналогичных средств размещения, услуги системы образования, культуры, туристские, услуги физической культуры и спорта, медицинские, санаторно-оздоровительные, ветеринарные, услуги правового характера и др. Данные о платных услугах населению в распределении по видам приведены в соответствии с Общероссийским классификатором услуг населению с учетом внесенных в него в установленном порядке изменений.

НАУЧНЫЕ ИССЛЕДОВАНИЯ И ИННОВАЦИИ

**ОРГАНИЗАЦИИ,
ВЫПОЛНЯВШИЕ
ИССЛЕДОВАНИЯ
И РАЗРАБОТКИ**

КАДРЫ НАУКИ

**ПОДГОТОВКА
НАУЧНЫХ КАДРОВ**

**ФИНАНСИРОВАНИЕ
НАУКИ**

**РЕЗУЛЬТАТИВНОСТЬ
ИССЛЕДОВАНИЙ И
РАЗРАБОТОК**

**ТЕХНОЛОГИЧЕСКИЕ,
ОРГАНИЗАЦИОННЫЕ
И МАРКЕТИНГОВЫЕ
ИННОВАЦИИ**

20

ОРГАНИЗАЦИИ, ВЫПОЛНЯВШИЕ ИССЛЕДОВАНИЯ И РАЗРАБОТКИ	РЕЗУЛЬТАТИВНОСТЬ ИССЛЕДОВАНИЙ И РАЗРАБОТОК
Число организаций, выполнявших исследования и разработки 369	Поступление патентных заявок и выдача патентов на объекты интеллектуальной собственности 375
Число организаций, выполнявших исследования и разработки, по секторам деятельности 369	Число созданных и использованных передовых производственных технологий 375
Численность исследователей и затраты на исследования и разработки, связанные с нанотехнологиями 369	Число использованных передовых производственных технологий по годам внедрения в 2005-2006 гг. 375
КАДРЫ НАУКИ	Число использованных передовых производственных технологий по годам внедрения в 2007-2010 гг. 376
Численность персонала, занятого исследованиями и разработками 369	ТЕХНОЛОГИЧЕСКИЕ, ОРГАНИЗАЦИОННЫЕ И МАРКЕТИНГОВЫЕ ИННОВАЦИИ
Численность персонала, занятого исследованиями и разработками, по секторам деятельности 370	Основные показатели инновационной деятельности 377
Исследователи и техники, выполнявшие научные исследования и разработки 370	Инновационная активность организаций добывающих, обрабатывающих производств, по производству и распределению электроэнергии, газа и воды по видам экономической деятельности 378
Численность исследователей по полу и возрастным группам в 2010 г. 370	Затраты на технологические инновации организаций добывающих, обрабатывающих производств, по производству и распределению электроэнергии, газа и воды по видам инновационной деятельности 379
Численность исследователей по областям науки 371	Затраты на технологические инновации в организациях добывающих, обрабатывающих производств, по производству и распределению электроэнергии, газа и воды по источникам финансирования 380
ПОДГОТОВКА НАУЧНЫХ КАДРОВ	Объем отгруженных инновационных товаров, работ и услуг организаций добывающих, обрабатывающих производств, по производству и распределению электроэнергии, газа и воды по видам экономической деятельности 380
Основные показатели деятельности аспирантуры и докторантуры 371	Организации добывающих, обрабатывающих производств, по производству и распределению электроэнергии, газа и воды, осуществлявшие организационные инновации, по типам инноваций и видам экономической деятельности 381
Численность аспирантов по отраслям науки 372	Факторы, препятствующие инновационной деятельности организаций добывающих, обрабатывающих производств, по производству и распределению электроэнергии, газа и воды 382
Прием в аспирантуру по отраслям науки 372	Методологические пояснения 382
Выпуск из аспирантуры по отраслям науки 372	
Выпуск из аспирантуры с защитой диссертации по отраслям науки 373	
Численность, прием и выпуск докторантов по отраслям науки 373	
ФИНАНСИРОВАНИЕ НАУКИ	
Финансирование науки из средств республиканского бюджета 373	
Внутренние затраты на исследования и разработки 373	
Внутренние затраты на исследования и разработки по источникам финансирования 374	
Внутренние затраты на исследования и разработки по секторам деятельности 374	
Внутренние затраты на исследования и разработки по видам затрат 374	
Внутренние текущие затраты на исследования и разработки по видам работ 374	

ОРГАНИЗАЦИИ, ВЫПОЛНЯВШИЕ ИССЛЕДОВАНИЯ И РАЗРАБОТКИ

Число организаций, выполнявших исследования и разработки

(на конец года)

	1990	1995	2000	2005	2006	2007	2008	2009	2010
Число организаций - всего, ед	26	19	17	19	24	23	24	22	23
в том числе:									
научно-исследовательские организации	8	12	13	11	13	13	13	12	13
конструкторские бюро	5	1	-	-	-	-	-	-	-
проектные и проектно-исследовательские организации	4	2	-	2	2	1	1	-	-
высшие учебные заведения	2	2	2	3	3	3	4	4	4
научно-исследовательские, проектно-конструкторские подразделения в организациях	-	-	-	1	1	1	-	-	-
прочие	4	2	2	2	5	5	6	6	6

Число организаций, выполнявших исследования и разработки, по секторам деятельности

(на конец года)

	2000	2005	2006	2007	2008	2009	2010
Число организаций - всего, ед	17	19	24	23	24	22	23
в том числе по секторам деятельности:							
государственный	9	11	13	12	12	11	11
предпринимательский	6	4	6	6	6	5	6
высшего профессионального образования	2	3	3	3	4	4	4
некоммерческих организаций	-	1	2	2	2	2	2

Численность исследователей и затраты на исследования и разработки, связанные с нанотехнологиями

(на конец года)

	2008	2009	2010
Число организаций, выполнявших исследования и разработки, связанные с нанотехнологиями, ед	3	6	6
Численность исследователей, выполнявших исследования и разработки, связанные с нанотехнологиями, чел	28	39	39
Внутренние затраты на исследования и разработки, связанные с нанотехнологиями, млн руб	22,9	49,0	48,0

КАДРЫ НАУКИ

Численность персонала, занятого исследованиями и разработками

(на конец года)

	1995	2000	2005	2006	2007	2008	2009	2010
Численность персонала -								
всего, чел	2332	2170	2047	2049	2089	2105	1889	1806
в том числе:								
исследователи	} 1550	1025	1162	1166	1235	1289	1155	1105
технические		378	265	217	224	198	224	200
вспомогательный персонал	351	362	268	273	264	264	205	199
прочий персонал	431	405	352	393	366	354	305	302

Численность персонала, занятого исследованиями и разработками, по секторам деятельности

(на конец года; человек)

	2001	2002	2003	2004	2005	2006	2007	2008	2009	2010
Численность персонала - всего	2145	2303	2109	2297	2047	2049	2089	2105	1889	1806
в том числе по секторам деятельности:										
государственный	1175	1296	1330	1308	1425	1309	1209	1135	1136	1115
предпринимательский	956	996	764	975	603	721	863	938	725	660
высшего профессионального образования	14	11	15	14	13	13	15	29	25	29
некоммерческих организаций	-	-	-	-	6	6	к	к	к	к

Исследователи и техники, выполнявшие научные исследования и разработки

(на конец года; человек)

Годы	Всего	Из них		Всего	Из них		Всего	Из них	
		доктора наук	кандидаты наук		доктора наук	кандидаты наук		доктора наук	кандидаты наук
Всего				в том числе самостоятельные научно-исследовательские организации			из них научные учреждения академического профиля		
1995	1550	47	270	1450	46	262	667	44	214
2000	1403	67	277	1382	66	275	683	63	227
2001	1420	71	289	1402	70	287	682	67	241
2002	1527	80	309	1199	74	293	742	72	253
2003	1377	83	319	1197	77	303	787	75	256
2004	1545	83	330	1351	78	311	795	76	262
2005	1427	82	336	1193	77	314	794	75	272
2006	1383	91	360	1102	86	336	777	85	303
2007	1459	94	363	1048	89	338	736	87	309
2008	1487	96	362	1386	91	339	724	88	308
2009	1379	100	350	1324	99	343	726	94	315
2010	1305	102	343	1254	100	336	710	94	312

Численность исследователей по полу и возрастным группам в 2010 г.

(на конец года; человек)

	Численность исследователей - всего	В том числе в возрасте, лет						
		до 29 включительно	30-39	40-49	50-54	55-59	60-69	70 и более
Исследователи - всего	1105	214	305	217	123	99	93	54
мужчины	519	119	128	98	56	43	44	31
женщины	586	95	177	119	67	56	49	23
из них имеющие ученые степени - всего	435	19	125	80	57	47	58	49
мужчины	220	8	57	32	35	28	33	27
женщины	215	11	68	48	22	19	25	22
в том числе:								
доктора наук	102	-	5	7	13	20	32	25
мужчины	71	-	5	3	9	14	23	17
женщины	31	-	-	4	4	6	9	8
кандидаты наук	333	19	120	73	44	27	26	24
мужчины	149	8	52	29	26	14	10	10
женщины	184	11	68	44	18	13	16	14

Численность исследователей по областям науки
(на конец года; человек)

	Численность исследователей - всего	В том числе по областям науки					
		естественные	технические	медицинские	сельскохозяйственные	общественные	гуманитарные
Исследователи							
2000	1025	550	281	-	46	70	78
2001	1060	541	320	-	47	74	78
2002	1151	497	419	1	77	71	86
2003	1098	548	316	1	78	69	86
2004	1297	498	592	1	73	45	88
2005	1162	539	412	1	74	46	90
2006	1166	532	428	4	80	38	84
2007	1235	494	537	6	82	38	78
2008	1289	509	587	6	75	40	72
2009	1155	520	477	-	43	38	77
2010	1105	505	449	-	41	38	72
из них имеющие ученые степени							
2000	344	210	33	-	24	30	47
2001	360	229	28	-	21	33	49
2002	389	233	42	-	32	33	49
2003	401	240	46	-	33	32	50
2004	411	244	54	-	33	28	52
2005	417	253	46	-	36	29	53
2006	449	281	45	4	37	27	55
2007	455	284	45	6	38	26	56
2008	456	291	42	6	31	31	55
2009	444	307	37	-	19	28	53
2010	435	303	33	-	17	29	53
в том числе:							
доктора наук							
2000	67	47	2	-	6	4	8
2001	71	50	1	-	5	5	10
2002	80	53	5	-	8	5	9
2003	83	56	4	-	9	4	10
2004	83	57	3	-	10	3	10
2005	82	57	2	-	10	3	10
2006	91	61	3	3	10	4	10
2007	94	60	4	4	11	4	11
2008	96	63	4	4	8	6	11
2009	99	69	6	-	7	4	13
2010	102	70	7	-	6	7	12
кандидаты наук							
2000	277	163	31	-	18	26	39
2001	289	179	27	-	16	28	39
2002	309	180	37	-	24	28	40
2003	318	184	42	-	24	28	40
2004	328	187	51	-	23	25	42
2005	335	196	44	-	26	26	43
2006	358	220	42	1	27	23	45
2007	361	224	41	2	27	22	45
2008	360	228	38	2	23	25	44
2009	345	238	31	-	12	24	40
2010	333	233	26	-	11	22	41

ПОДГОТОВКА НАУЧНЫХ КАДРОВ

Основные показатели деятельности аспирантуры и докторантуры

	1995	2000	2005	2006	2007	2008	2009	2010
Число организаций, ведущих подготовку аспирантов								
(на конец года) - всего, ед	3	5	4	5	5	5	5	6
Научно-исследовательские институты	1	1	1	1	1	1	1	1
Высшие учебные заведения	2	4	3	4	4	4	4	5
Численность аспирантов (на конец года) - всего, чел	179	352	350	378	369	355	390	421
Научно-исследовательские институты	62	148	138	119	к	к	к	к
Высшие учебные заведения	117	204	212	259	254	259	289	331
Прием в аспирантуру - всего, чел	77	107	121	111	103	115	154	147
Научно-исследовательские институты	25	36	57	23	к	к	к	к
Высшие учебные заведения	52	71	64	88	78	81	116	122
Выпуск из аспирантуры - всего, чел	21	66	84	72	84	111	86	81
Научно-исследовательские институты	13	37	36	28	к	к	к	к
в том числе с защитой диссертации	-	2	3	2	к	к	к	к
Высшие учебные заведения	8	29	48	44	59	60	59	57
в том числе с защитой диссертации	-	5	14	15	16	11	13	11
Численность докторантов (на конец года), чел	5	17	11	13	12	11	10	8
Прием в докторантуру, чел	5	4	6	3	3	5	3	1
Выпуск из докторантуры - всего, чел	-	3	3	1	4	6	3	3

Численность аспирантов по отраслям науки

(на конец года)

	1995	2000	2005	2006	2007	2008	2009	2010
Численность аспирантов - всего, чел	179	352	350	378	369	355	390	421
в том числе по отраслям науки:								
физико-математические	22	17	10	6	7	8	18	19
химические	8	20	20	18	16	13	17	17
биологические	28	59	63	61	62	60	55	54
технические	19	44	37	35	41	45	69	86
сельскохозяйственные	2	2	4	3	2	-	-	4
исторические	17	22	25	24	25	29	29	26
экономические	28	75	67	75	74	58	63	60
филологические	23	29	15	14	16	14	13	12
юридические	4	13	14	23	23	10	2	3
педагогические	-	29	28	23	15	14	9	14
психологические	3	3	4	3	2	16	16	17
политические	-	-	-	22	22	18	13	9
науки о Земле ¹⁾	25	39	63	71	63	66	82	94
культурология	-	-	-	-	1	4	4	6

¹⁾ В этой и последующих таблицах в отрасль «Науки о Земле» включены геолого-минералогические и географические науки.

Прием в аспирантуру по отраслям науки

	1995	2000	2005	2006	2007	2008	2009	2010
Принято в аспирантуру - всего, чел	77	107	121	111	103	115	154	147
в том числе по отраслям науки:								
физико-математические	12	4	2	1	3	3	11	6
химические	-	2	8	5	1	3	9	4
биологические	11	16	22	16	18	23	12	17
технические	8	17	8	18	16	14	40	34
сельскохозяйственные	-	1	2	-	-	-	-	4
исторические	5	4	12	5	5	16	7	4
экономические	12	33	20	20	30	7	26	17
филологические	10	6	4	3	2	4	2	3
юридические	4	6	11	10	-	-	-	1
педагогические	-	10	6	2	1	5	1	9
психологические	3	-	1	-	-	14	1	3
политические	-	-	-	7	6	2	2	5
науки о Земле	12	8	25	24	20	21	42	37
культурология	-	-	-	-	1	3	1	3

Выпуск из аспирантуры по отраслям науки

	1995	2000	2005	2006	2007	2008	2009	2010
Выпущено из аспирантуры - всего, чел	21	66	84	72	84	111	86	81
в том числе по отраслям науки:								
физико-математические	1	5	4	6	2	2	-	3
химические	1	6	2	5	2	6	3	3
биологические	3	15	20	14	14	24	13	13
технические	-	10	6	8	6	6	7	11
сельскохозяйственные	-	1	-	-	1	1	-	-
исторические	3	2	8	5	4	12	6	7
экономические	4	9	12	16	24	16	17	13
филологические	1	2	3	3	-	6	2	3
юридические	-	2	3	-	-	11	8	-
педагогические	-	2	8	6	8	6	5	2
психологические	-	1	1	1	1	-	1	2
политические	-	-	-	-	4	5	5	7
науки о Земле	8	11	17	8	18	16	19	16
культурология	-	-	-	-	-	-	-	1

Выпуск из аспирантуры с защитой диссертации по отраслям науки

	2001	2002	2003	2004	2005	2006	2007	2008	2009	2010
Выпущено из аспирантуры - всего, чел	5	7	7	15	17	17	16	11	14	11
в том числе по отраслям науки:										
физико-математические	-	-	-	1	1	2	-	-	-	-
химические	1	-	-	-	1	1	1	-	1	-
биологические	1	3	1	2	5	1	2	2	-	-
технические	-	-	-	2	1	1	-	-	-	1
исторические	1	1	1	2	3	3	3	1	3	3
экономические	2	1	-	2	3	4	4	-	1	2
филологические	-	-	1	-	-	1	-	1	-	1
юридические	-	-	1	1	-	-	-	2	1	-
педагогические	-	1	2	2	-	3	3	-	-	-
психологические	-	-	-	-	1	-	-	-	1	1
политические	-	-	-	-	-	-	1	-	1	-
науки о Земле	-	1	1	3	2	1	2	5	6	3

Численность, прием и выпуск докторантов по отраслям науки

	Численность докторантов (на конец года)					Прием в докторантуру					Выпуск из докторантуры				
	2005	2007	2008	2009	2010	2005	2007	2008	2009	2010	2005	2007	2008	2009	2010
Всего, чел	11	12	11	10	8	6	3	5	3	1	3	4	6	3	3
в том числе по отраслям науки:															
биологические	2	1	1	2	2	1	-	1	2	-	3	1	1	-	-
науки о Земле	9	11	10	8	6	5	3	4	1	1	-	3	5	3	3

ФИНАНСИРОВАНИЕ НАУКИ

Финансирование науки из средств республиканского бюджета ¹⁾

	2000	2005	2006	2007	2008	2009	2010
Расходы республиканского бюджета на прикладные научные исследования, тыс руб	2823	31390	6170	14344	11010	2230	5030
в %:							
к расходам республиканского бюджета	0,05	0,16	0,03	0,05	0,03	0,01	0,01
к предыдущему году	162,3	513	19,7	232	76,8	20,3	226

¹⁾ По данным Министерства финансов Республики Коми. 2000 г. - по данным об исполнении республиканского бюджета по разделу «Фундаментальные исследования и содействие научно-техническому прогрессу»; с 2005 г. - расходы на прикладные научные исследования рассредоточены по нескольким разделам в зависимости от направлений исследований в соответствии с новой бюджетной классификацией.

Внутренние затраты на исследования и разработки

	1995	2000	2005	2006	2007	2008	2009	2010
Все затраты, млн руб (1995 г. - млрд руб)	45,5	262,1	661,0	891,0	1253,7	1489,8	1824,0	1577,7
в том числе:								
научно-исследовательские организации	42,9	254,5	485,7	645,3	888,1	1409,4	1751,2	1501,9
из них научные учреждения академического профиля	14,1	77,8	294,6	392,7	547,1	681,8	764,9	708,9
конструкторские бюро	0,5	-	-	-	-	-	-	-
проектные и проектно-изыскательские организации	0,6	-	40,4	28,3	к	к	-	-
высшие учебные заведения	1,3	6,9	20,1	28,6	29,8	24,6	43,0	52,7
научные и опытные станции и поля научно-исследовательские, проектно-конструкторские подразделения в организациях	-	-	108,0	163,5	291,1	-	-	-
прочие	0,1	0,4	1,2	21,1	19,7	18,2	22,0	16,5

Внутренние затраты на исследования и разработки по источникам финансирования

	2000	2005	2006	2007	2008	2009	2010
Все затраты, млн руб	262,1	661,0	891,0	1253,7	1489,8	1824,0	1577,7
в том числе по источникам финансирования:							
средства бюджета ¹⁾	89,3	280,4	376,0	531,0	688,7	769,6	719,1
собственные средства научных организаций	25,5	113,1	44,9	39,9	80,8	20,6	14,0
средства внебюджетных фондов	1,4	6,2	9,4	6,5	16,8	3,2	2,5
средства организаций предпринимательского сектора	145,2	255,5	458,4	670,4	698,6	1019,6	823,6
средства высших учебных заведений	0,0	-	0,1	0,8	0,1	-	-
средства частных некоммерческих организаций	-	-	0,0	0,0	0,1	-	0,3
средства иностранных источников	0,7	5,8	2,2	5,1	4,7	11,0	18,3

¹⁾ Включая бюджетные ассигнования на содержание вузов и средства организаций государственного сектора.

Внутренние затраты на исследования и разработки по секторам деятельности

	2001	2002	2003	2004	2005	2006	2007	2008	2009	2010
Все затраты, млн руб	357,8	419,7	523,8	708,0	661,0	891,0	1253,7	1489,8	1824,0	1577,7
в том числе по секторам деятельности:										
государственный	125,7	161,9	225,0	245,4	328,1	406,7	555,2	692,3	776,0	718,0
предпринимательский	221,0	248,8	275,1	443,6	312,4	453,8	665,2	761,7	999,4	802,7
высшего профессионального образования	11,1	9,0	23,7	19,0	20,1	28,6	29,8	24,6	43,0	52,7

Внутренние затраты на исследования и разработки по видам затрат

	2000	2005	2006	2007	2008	2009	2010
Все затраты, млн руб	262,1	661,0	891,0	1253,7	1489,8	1824,0	1577,7
Внутренние текущие затраты	238,3	633,7	832,2	1180,5	1434,3	1639,7	1534,2
Оплата труда	121,0	331,3	472,2	685,4	876,1	905,6	949,8
Отчисления на социальные нужды	46,5	73,9	101,3	137,9	165,3	163,9	166,9
Приобретение оборудования	9,5	55,1	44,4	51,3	44,9	70,5	25,4
Другие материальные затраты	22,0	37,6	58,8	74,2	86,2	84,4	71,1
Прочие текущие затраты	39,3	135,8	155,5	231,7	261,8	415,3	321,0
Капитальные затраты	23,8	27,3	58,8	73,2	55,5	184,3	43,5
Земельные участки и здания	-	0,2	-	16,0	16,0	19,0	11,3
Приобретение оборудования	4,5	4,2	25,9	25,7	36,2	164,8	18,6
Прочие капитальные затраты	19,3	22,9	32,9	31,5	3,3	0,5	13,6

Внутренние текущие затраты на исследования и разработки по видам работ

Годы	Все затраты, млн руб	В том числе по видам работ		
		фундаментальные исследования	прикладные исследования	разработки
2000	238,3	69,3	57,9	111,1
2001	337,0	110,3	62,8	163,9
2002	412,7	144,5	57,7	210,5
2003	511,2	220,1	36,1	255,0
2004	683,7	233,3	80,1	370,3
2005	633,7	286,8	128,2	218,7
2006	832,2	372,5	179,7	280,0
2007	1180,5	507,2	318,4	354,9
2008	1434,3	652,2	200,4	581,7
2009	1639,7	759,4	204,6	675,7
2010	1534,2	704,0	84,8	745,4

РЕЗУЛЬТАТИВНОСТЬ ИССЛЕДОВАНИЙ И РАЗРАБОТОК

Поступление патентных заявок и выдача патентов на объекты интеллектуальной собственности ¹⁾

	2000	2005	2006	2007	2008	2009	2010
Подано патентных заявок, ед							
из них:							
на изобретения	57	55	50	50	40	33	51
на полезные модели и промышленные образцы	10	17	17	15	9	16	25
Выдано патентов, ед							
из них:							
на изобретения	40	40	33	39	35	32	27
на полезные модели и промышленные образцы	6	9	17	19	10	8	11

¹⁾ По данным Роспатента.

Число созданных и использованных передовых производственных технологий

	2000	2005	2006	2007	2008	2009	2010
Число созданных технологий	-	2	2	1	1	-	1
в том числе новые для России	-	2	2	1	1	-	1
Число использованных технологий	18	82	131	258	422	467	550

В 2010 г., так же как и годом ранее, 123 организации использовали в своей деятельности передовые производственные технологии.

Число использованных передовых производственных технологий по годам внедрения в 2005-2006 гг.

	Число технологий		Из них технологии, внедренные в течение, лет						Число изобретений в используемых технологиях			
			в отчетном году		1-5		6-9				10 и более	
	2005	2006	2005	2006	2005	2006	2005	2006	2005	2006	2005	2006
Все передовые производственные технологии	82	131	10	27	48	74	17	20	7	10	1	4
Проектирование и инжиниринг	4	5	-	3	3	2	1	-	-	-	-	-
Производство, обработка и сборка	42	48	5	4	24	25	12	15	1	4	1	2
Автоматизированные погрузочно-разгрузочные операции; транспортировка материалов и деталей	1	3	-	1	1	1	-	1	-	-	-	-
Аппаратура автоматизированного наблюдения (контроля)	4	8	1	2	3	6	-	-	-	-	-	1
Связь и управление	27	51	3	13	16	32	4	1	4	5	-	1
Производственные информационные системы	4	13	1	4	1	6	-	2	2	1	-	-
Интегрированное управление и контроль	-	3	-	-	-	2	-	1	-	-	-	-

**Число использованных передовых производственных технологий
по годам внедрения в 2007-2010 гг.**

	Все передовые производственные технологии	Проектирование и инжиниринг	Производство, обработка и сборка	Автоматизированная транспортировка материалов, а также осуществление автоматизированных погрузочно-разгрузочных операций	Аппаратура автоматизированного наблюдения (контроля)	Связь и управление	Производственные информационные системы	Интегрированное управление и контроль
2007								
Число технологий	258	35	60	5	10	121	21	6
из них технологии, внедренные в течение, лет								
в отчетном году	64	14	11	1	4	29	4	1
1-3	97	11	34	4	1	37	8	2
4-6	62	6	12	-	3	34	5	2
7 и более	35	4	3	-	2	21	4	1
Число изобретений в используемых технологиях	8	-	1	-	-	7	-	-
2008								
Число технологий	422	41	85	5	23	226	18	24
из них технологии, внедренные в течение, лет								
в отчетном году	37	1	6	-	1	21	1	7
1-3	201	23	43	2	12	104	8	9
4-5	88	11	11	2	5	51	3	5
6-9	76	5	23	1	4	39	3	1
10 и более	20	1	2	-	1	11	3	2
Число изобретений в используемых технологиях	4	1	1	-	-	1	-	1
2009								
Число технологий	467	49	100	5	20	244	24	25
из них технологии, внедренные в течение, лет								
в отчетном году	48	11	11	-	4	18	2	2
1-3	160	15	33	2	9	90	6	5
4-5	121	16	22	2	-	61	8	12
6-9	98	6	18	1	7	58	5	3
10 и более	40	1	16	-	-	17	3	3
Число изобретений в используемых технологиях	-	-	-	-	-	-	-	-
2010								
Число технологий	550	74	121	5	21	277	24	28
из них технологии, внедренные в течение, лет								
в отчетном году	60	9	15	-	4	32	-	-
1-3	176	23	37	3	11	87	6	9
4-5	128	23	21	-	-	66	8	10
6-9	122	15	28	2	5	60	6	6
10 и более	64	4	20	-	1	32	4	3
Число изобретений в используемых технологиях	4	-	-	-	-	4	-	-

ТЕХНОЛОГИЧЕСКИЕ, ОРГАНИЗАЦИОННЫЕ И МАРКЕТИНГОВЫЕ ИННОВАЦИИ

Основные показатели инновационной деятельности

	2005	2006	2007	2008	2009	2010
Организации добывающих, обрабатывающих производств, по производству и распределению электроэнергии, газа и воды						
Удельный вес инновационных товаров, работ, услуг в общем объеме отгруженных товаров, выполненных работ и услуг организаций, %	7,1	3,8	5,5	4,9	0,6	3,3
Удельный вес организаций, осуществлявших технологические инновации, в общем числе обследованных организаций, %	6,0	7,2	6,2	10,6	6,5	7,6
Затраты на технологические инновации (в фактически действовавших ценах), млн руб	1176,1	357,7	654,0	751,9	623,2	830,8
Удельный вес затрат на технологические инновации в общем объеме отгруженных товаров, выполненных работ и услуг, %	1,6	0,2	0,4	0,3	0,3	0,3
Удельный вес организаций, осуществлявших организационные инновации в отчетном году, в общем числе организаций, %	-	1,5	1,6	1,1	0,5	0,6
Удельный вес организаций, осуществлявших маркетинговые инновации, в общем числе организаций, %	-	1,0	0,5	0,5	0,5	0,6
Организации связи						
Удельный вес инновационных товаров, работ, услуг в общем объеме отгруженных товаров, выполненных работ и услуг организаций, %	6,4	3,1	5,0	-	-	-
Удельный вес организаций, осуществлявших технологические инновации, в общем числе обследованных организаций, %	18,8	6,3	-	11,1	7,7	7,1
Затраты на технологические инновации (в фактически действовавших ценах), млн руб	228,0	67,4	-	0,2	0,2	196,1
Удельный вес затрат на технологические инновации в общем объеме отгруженных товаров, выполненных работ и услуг, %	10,1	1,4	-	0,0	0,0	2,5
Удельный вес организаций, осуществлявших организационные инновации в отчетном году, в общем числе организаций, %	-	-	6,7	5,6	-	-
Удельный вес организаций, осуществлявших маркетинговые инновации, в общем числе организаций, %	-	-	-	5,6	-	7,1

**Инновационная активность организаций добывающих,
обрабатывающих производств, по производству и распределению
электроэнергии, газа и воды по видам экономической деятельности**

	Число организаций, осуществлявших технологические инновации, ед						Удельный вес организаций, осуществлявших технологические инновации, в общем числе обследованных организаций, %					
	2005	2006	2007	2008	2009	2010	2005	2006	2007	2008	2009	2010
Всего	9	14	12	20	12	12	6	7	6	11	7	8
Добыча топливно-энергетических полезных ископаемых	1	3	2	3	4	3	5	7	5	8	8	8
Производство пищевых продуктов, включая напитки	1	3	2	5	2	3	5	15	10	26	13	20
Текстильное и швейное производство	1	2	1	1	1	1	8	17	13	20	33	50
Производство кожи, изделий из кожи и производство обуви	-	1	-	-	-	-	-	100	-	-	-	-
Обработка древесины и производство изделий из дерева, кроме мебели	1	-	1	2	-	-	6	-	6	11	-	-
Целлюлозно-бумажное производство, издательская и полиграфическая деятельность	1	1	-	1	1	1	7	3	-	5	6	6
Производство нефтепродуктов	1	-	-	-	1	1	50	-	-	-	100	50
Производство прочих неметаллических минеральных продуктов	1	-	-	-	-	-	14	-	-	-	-	-
Металлургическое производство и производство готовых металлических изделий	-	-	-	1	-	-	-	-	-	25	-	-
Производство машин и оборудования	1	-	-	-	-	-	33	-	-	-	-	-
Производство и распределение электроэнергии, газа и воды	1	4	6	7	3	3	3	8	11	11	5	7

Затраты на технологические инновации организаций добывающих, обрабатывающих производств, по производству и распределению электроэнергии, газа и воды по видам инновационной деятельности

(миллионов рублей)

	Исследования и разработки	Приобретение машин и оборудования	Приобретение новых технологий	Приобретение программных средств	Производственное проектирование	Другие виды подготовки производства	Обучение и подготовка персонала	Прочие затраты
2007								
Всего	194,8	187,5	7,3	165,0	2,6	1,1	2,3	93,3
Добыча топливно-энергетических полезных ископаемых	194,8	15,9	7,3	165,0	-	-	2,2	70,3
Производство пищевых продуктов	0,0	1,6	-	-	1,0	1,1	-	-
Текстильное и швейное производство	-	-	-	-	к	-	-	-
Обработка древесины и производство изделий из дерева, кроме мебели	-	к	-	-	к	-	к	к
Производство и распределение электроэнергии, газа и воды	-	49,5	-	-	-	-	-	-
2008								
Всего	140,3	244,8	-	277,2	8,9	-	к	78,0
Добыча топливно-энергетических полезных ископаемых	106,3	12,5	-	277,2	-	-	-	53,8
Производство пищевых продуктов	-	21,3	-	-	0,3	-	-	-
Текстильное и швейное производство	-	-	-	-	-	-	-	-
Обработка древесины и производство изделий из дерева, кроме мебели	-	105,2	-	-	0,5	-	-	24,2
Целлюлозно-бумажное производство, издательская и полиграфическая деятельность	-	-	-	-	к	-	к	-
Производство и распределение электроэнергии, газа и воды	34,0	105,7	-	-	1,7	-	-	-
2009								
Всего	269,1	174,8	-	11,8	26,3	40,1	к	98,8
Добыча топливно-энергетических полезных ископаемых	137,0	54,7	-	11,8	-	40,1	-	98,8
Производство пищевых продуктов	-	7,0	-	-	-	-	-	-
Текстильное и швейное производство	-	-	-	-	-	-	-	-
Целлюлозно-бумажное производство, издательская и полиграфическая деятельность	-	-	-	-	к	-	к	-
Производство нефтепродуктов	к	к	-	-	к	-	-	-
Производство и распределение электроэнергии, газа и воды	131,4	9,6	-	-	2,7	-	-	-
2010								
Всего	105,5	40,4	-	-	к	211,0	к	461,4
Добыча топливно-энергетических полезных ископаемых	104,9	-	-	-	-	211,0	-	456,4
Производство пищевых продуктов	-	25,7	-	-	-	-	-	-
Текстильное и швейное производство	к	-	-	-	-	-	-	-
Целлюлозно-бумажное производство, издательская и полиграфическая деятельность	-	-	-	-	к	-	к	-
Производство нефтепродуктов	-	-	-	-	-	-	-	к
Производство и распределение электроэнергии, газа и воды	-	14,7	-	-	-	-	-	0,1

Затраты на технологические инновации в организациях добывающих, обрабатывающих производств, по производству и распределению электроэнергии, газа и воды по источникам финансирования

	2004	2005	2006	2007	2008	2009	2010
Миллионов рублей							
Всего	1349,7	1176,1	357,7	654,0	751,9	623,2	830,8
Собственные средства организации	1349,7	1169,0	344,8	537,0	364,0	491,8	571,4
Средства республиканского и местного бюджетов	-	-	2,0	3,6	18,2	-	-
Иностранные инвестиции	-	-	0,4	-	34,0	131,4	-
Прочие средства	-	7,1	10,4	113,4	335,8	-	259,4
В % к итогу							
Всего	100	100	100	100	100	100	100
Собственные средства организации	100	99,4	95,5	81,7	48,4	78,9	68,8
Средства республиканского и местного бюджетов	-	-	1,0	1,0	2,4	-	-
Иностранные инвестиции	-	-	0,6	-	4,5	21,1	-
Прочие средства	-	0,6	2,9	17,3	44,7	-	31,2

Объем отгруженных инновационных товаров, работ и услуг организаций добывающих, обрабатывающих производств, по производству и распределению электроэнергии, газа и воды по видам экономической деятельности

	2005		2006		2007		2008		2009		2010	
	млн руб	в % от общего объема отгруженной продукции	млн руб	в % от общего объема отгруженной продукции	млн руб	в % от общего объема отгруженной продукции	млн руб	в % от общего объема отгруженной продукции	млн руб	в % от общего объема отгруженной продукции	млн руб	в % от общего объема отгруженной продукции
Всего	5327,8	7,1	6960,8	3,8	9892,0	5,5	10830,0	4,9	1408,4	0,6	8724,2	3,3
Добыча топливно-энергетических полезных ископаемых	-	-	-	-	к 0,0	-	-	-	-	-	6,6	0,0
Производство пищевых продуктов	-	-	112,4	8,8	к 19,3	346,2	17,3	4,6	0,3	17,8	0,8	
Текстильное и швейное производство	-	-	-	-	-	-	к 1,4	-	-	-	к 0,1	
Обработка древесины и производство изделий из дерева, кроме мебели	-	-	-	-	-	-	к 0,0	-	-	-	523,3	5,5
Целлюлозно-бумажное производство, издательская и полиграфическая деятельность	-	-	-	-	-	-	-	-	к 0,1	-	к 4,5	
Производство нефтепродуктов	5212,1	23,9	6547,0	25,8	к 25,8	к 24,2	к 24,2	к 2,7	к 2,7	к 12,0	к 12,0	
Производство прочих неметаллических минеральных продуктов	28,5	32,0	22,4	3,3	к 4,2	-	-	-	-	-	-	-
Металлургическое производство и производство готовых металлических изделий	-	-	11,1	0,0	к 0,7	к 2,1	к 2,1	-	-	-	-	-
Производство машин и оборудования	74,4	40,3	-	-	-	-	-	-	-	-	-	-
Производство и распределение электроэнергии, газа и воды	12,8	4,1	267,8	1,9	330,2	2,5	227,5	0,7	281,2	1,2	940,3	5,5

**Организации добывающих, обрабатывающих производств,
по производству и распределению электроэнергии, газа и воды,
осуществлявшие организационные инновации, по типам инноваций
и видам экономической деятельности**

(единиц)

	Типы инноваций ¹⁾								
	1	2	3	4	5	6	7	8	9
2007									
Всего	2	5	2	-	6	2	1	2	-
Производство пищевых продуктов	2	2	1	-	2	1	-	2	-
Обработка древесины и производство изделий из дерева, кроме мебели	-	1	1	-	1	-	1	-	-
Производство и распределение электроэнергии, газа и воды	-	2	-	-	3	1	-	-	-
2008									
Всего	2	3	2	1	4	2	-	3	1
Производство пищевых продуктов	1	1	1	-	1	1	-	1	-
Обработка древесины и производство изделий из дерева, кроме мебели	-	-	-	-	1	-	-	1	-
Производство и распределение электроэнергии, газа и воды	1	2	1	1	2	1	-	1	1
2009									
Всего	1	2	2	-	3	1	-	4	1
Добыча топливно-энергетических полезных ископаемых	1	-	1	-	1	-	-	-	-
Обработка древесины и производство изделий из дерева, кроме мебели	-	-	-	-	1	-	-	1	-
Производство и распределение электроэнергии, газа и воды	-	2	1	-	1	1	-	3	1
2010									
Всего	1	2	1	1	2	1	-	1	-
Добыча топливно-энергетических полезных ископаемых	1	-	-	-	1	-	-	-	-
Производство и распределение электроэнергии, газа и воды	-	2	1	-	1	1	-	1	-

¹⁾ Типы инноваций:

- 1 Разработка и реализация новой или значительно измененной корпоративной (акционерной) стратегии.
- 2 Внедрение современных (на основе информационных технологий) методов управления.
- 3 Разработка и внедрение новых или значительно измененных организационных структур в организации.
- 4 Нововведения в использовании сменного режима рабочего времени.
- 5 Применение современных систем контроля качества, сертификации товаров, работ и услуг.
- 6 Внедрение современных систем логистики и поставок сырья, материалов, комплектующих.
- 7 Создание специализированных подразделений по проведению научных исследований и разработок, практической реализации научно-технических достижений (технологических и инжиниринговых центров, малых инновационных предприятий).
- 8 Реализация мер по развитию персонала (организация корпоративного и/или индивидуального обучения, создание/развитие структур по обучению и повышению квалификации персонала).
- 9 Передача ряда функций и бизнес-процессов специализированному подрядчику (аутсорсинг).

Факторы, препятствующие инновационной деятельности организаций добывающих, обрабатывающих производств, по производству и распределению электроэнергии, газа и воды

	Число организаций, оценивших отдельные факторы, препятствующие инновациям, как											
	основные				значительные				незначительные			
	2005	2008	2009	2010	2005	2008	2009	2010	2005	2008	2009	2010
Экономические факторы:												
недостаток собственных денежных средств	71	73	68	52	43	62	61	54	18	11	14	11
недостаток финансовой поддержки со стороны государства	25	31	32	24	47	60	63	50	26	22	14	12
низкий спрос на новые товары, работы, услуги	19	11	13	12	40	43	34	35	39	40	39	33
высокая стоимость нововведений	35	33	41	31	45	74	66	59	15	14	7	7
высокий экономический риск	16	24	26	20	42	59	63	56	24	27	18	16
Внутренние факторы:												
низкий инновационный потенциал организации	24	23	21	19	30	49	47	34	39	40	37	37
недостаток квалифицированного персонала	7	11	12	11	35	57	49	37	57	52	48	44
недостаток информации о новых технологиях	1	9	6	2	22	34	31	23	67	68	67	65
недостаток информации о рынках сбыта	4	5	3	2	15	32	33	27	70	53	50	47
неразвитость кооперационных связей	6	7	2	2	15	20	20	18	51	47	47	44
Другие факторы:												
недостаточность законодательных и нормативно-правовых документов, регулирующих и стимулирующих инновационную деятельность	11	9	7	6	31	41	39	32	38	49	45	45
неразвитость инновационной инфраструктуры	10	8	5	3	19	27	32	26	41	62	53	55

МЕТОДОЛОГИЧЕСКИЕ ПОЯСНЕНИЯ

Организации, выполняющие научные исследования и разработки, классифицируются по следующим секторам деятельности: государственный, предпринимательский, высшего профессионального образования, некоммерческих организаций.

В состав **государственного сектора** входят: организации министерств и ведомств, обеспечивающие управление государством и удовлетворение потребностей общества в целом; бесприбыльные организации, полностью или в основном финансируемые и контролируемые правительством.

Предпринимательский сектор включает: все организации, чья основная деятельность связана с производством продукции или услуг в целях продажи, в том числе находящиеся в собственности государства; частные бесприбыльные организации, обслуживающие вышеназванные организации.

В **сектор высшего профессионального образования** входят: университеты и другие образовательные учреждения высшего профессионального образования, независимо от источников финансирования и правового статуса, а также находящиеся под их контролем либо ассоциированные с ними научно-исследовательские институты, экспериментальные станции, клиники.

Сектор некоммерческих организаций состоит из частных организаций, не ставящих своей целью получение прибыли (профессиональные общества, общественные организации, учреждения, автономные некоммерческие организации, фонды и т.д.), и частных индивидуальных организаций.

Нанотехнологии - совокупность приемов и методов, применяемых при изучении, проектировании и производстве наноструктур, устройств и систем, включающих целенаправленный контроль и модификацию формы, размера, взаимодействия и интеграции составляющих их наномасштабных элементов (около 1-100 нм), наличие которых приводит к улучшению либо к появлению дополнительных эксплуатационных и/или потребительских характеристик и свойств получаемых продуктов.

Персонал, занятый исследованиями и разработками, - совокупность лиц, чья творческая деятельность, осуществляемая на систематической основе, направлена на увеличение суммы научных знаний и поиск новых областей применения этих знаний, а также занятых оказанием прямых услуг, связанных с выполнением исследований и разработок. В статистике персонал, занятый исследованиями и разработками, учитывается как списочный состав работников организаций (соответствующих подразделений высших учебных заведений и др.), выполняющих исследования и разработки, по состоянию на конец года.

В составе персонала, занятого исследованиями и разработками, выделяются четыре категории: исследователи, техники, вспомогательный и прочий персонал.

Исследователи - работники, профессионально занимающиеся исследованиями и разработками и непосредственно осуществляющие создание новых знаний, продуктов, методов и систем, а также управление указанными видами деятельности. Исследователи обычно имеют высшее образование. Информация по полу и возрасту исследователей разрабатывается один раз в два года.

Техники участвуют в исследованиях и разработках, выполняя технические функции, как правило, под руководством исследователей.

Вспомогательный персонал - работники, выполняющие вспомогательные функции, связанные с проведением исследований и разработок: работники планово-экономических, финансовых подразделений, патентных служб, подразделений научно-технической информации, научно-технических библиотек; рабочие, осуществляющие монтаж, наладку, обслуживание и ремонт научного оборудования и приборов; рабочие опытных (экспериментальных) производств; лаборанты, не имеющие высшего и среднего специального образования.

Прочий персонал - работники по хозяйственному обслуживанию, а также выполняющие функции общего характера, связанные с деятельностью организации в целом (работники бухгалтерии, кадровой службы, канцелярии, подразделений материально-технического обеспечения и т.п.).

Аспирантура - основная форма подготовки научно-педагогических и научных кадров в системе послевузовского профессионального образования. Подготовка аспирантов осуществляется по отраслям науки и научным специальностям в соответствии с действующей номенклатурой специальностей научных работников. В аспирантуру принимаются лица, имеющие высшее профессиональное образование. Обучение осуществляется в аспирантуре по очной и заочной формам.

Докторантура является одной из форм подготовки научно-педагогических и научных кадров высшей квалификации. В докторантуру принимаются лица, имеющие ученую степень кандидата наук.

Численность аспирантов и докторантов приводится на конец года.

Внутренние затраты на исследования и разработки - затраты на выполнение исследований и разработок собственными силами организаций, включая как текущие, так и капитальные затраты в течение отчетного года независимо от источника финансирования.

Текущие затраты охватывают: оплату труда, отчисления на социальные нужды, затраты на приобретение оборудования за счет себестоимости работ, другие материальные затраты (стоимость приобретаемых со стороны сырья, материалов, комплектующих изделий, полуфабрикатов, топлива, энергии, работ и услуг производственного характера и др.), прочие текущие затраты. Капитальные затраты включают: приобретение земельных участков, строительство или покупку зданий, приобретение оборудования, включаемого в состав основных фондов, и пр.

Внутренние текущие затраты группируются по видам работ.

Научные исследования и разработки, включают фундаментальные исследования, прикладные исследования, разработки.

Под **фундаментальными исследованиями** понимаются экспериментальные или теоретические исследования, направленные на получение новых знаний без какой-либо конкретной цели, связанной с использованием этих знаний. Их результат - гипотезы, теории, методы и т.п. Фундаментальные исследования могут завершаться рекомендациями о проведении прикладных исследований для выявления возможностей практического использования полученных научных результатов, научными публикациями и т.п.

Прикладные исследования представляют собой оригинальные работы, направленные на получение новых знаний с целью решения конкретных практических задач. Прикладные исследования определяют возможные пути использования результатов фундаментальных исследований, новые методы решения ранее сформулированных проблем.

Разработки - систематические работы, которые основаны на существующих знаниях, полученных в результате исследований и (или) практического опыта, и направленные на создание новых материалов, продуктов, процессов, устройств, услуг, систем или методов. Эти работы могут быть также направлены на значительное усовершенствование уже имеющихся объектов.

Под **передовыми производственными технологиями** понимаются технологии и технологические процессы, включающие машины, аппараты, оборудование и приборы, основанные на микроэлектронике или управляемые с помощью компьютера и используемые при проектировании, производстве или обработке продукции.

Под **использованием передовой производственной технологии** следует понимать ее внедрение и производственную эксплуатацию. Технология считается используемой лишь при производственной эксплуатации, результатом которой является выпуск продукции, оказание услуг (получение или обработка информации и прочее).

Инновационная деятельность - вид деятельности, связанный с трансформацией идей (результатов научных исследований и разработок, иных научно-технических достижений) в новые или усовершенствованные продукты или услуги, внедренные на рынке, в новые или усовершенствованные технологические процессы или способы производства (передачи) услуг, использованные в практической деятельности. Инновационная деятельность предполагает целый комплекс научных, технологических, организационных, финансовых и коммерческих мероприятий, которые в совокупности приводят к инновациям.

Технологические инновации представляют собой конечный результат инновационной деятельности, получивший воплощение в виде нового либо усовершенствованного продукта или услуги, внедренных на рынке, нового либо усовершенствованного процесса или способа производства (передачи) услуг, используемых в практической деятельности. Инновация считается осуществленной в том случае, если она внедрена на рынке или в производственном процессе. Данные приведены по организациям, относящимся к видам экономической деятельности «Добыча полезных ископаемых», «Обрабатывающие производства», «Производство и распределение электроэнергии, газа и воды» в соответствии с Общероссийским классификатором видов экономической деятельности (ОКВЭД).

Организации, осуществляющие технологические инновации - организации, осуществляющие разработку и внедрение новых или усовершенствованных товаров, работ, услуг, технологических процессов или способов производства (передачи) услуг и иные виды инновационной деятельности.

Объем отгруженных инновационных товаров, работ, услуг включает продукцию, произведенную в отчетном году на основе разного рода технологических инноваций.

Маркетинговые инновации - реализованные новые или значительно улучшенные маркетинговые методы, охватывающие существенные изменения в дизайне и упаковке товаров, работ, услуг; использование новых методов продаж и презентации товаров, работ, услуг, их представление и продвижение на рынки сбыта; формирование новых ценовых стратегий. Маркетинговые инновации направлены на более полное удовлетворение потребителей продукции, открытие новых рынков сбыта, расширение состава потребителей продукции с целью повышения объемов продаж.

Организационные инновации - реализованные новые методы ведения бизнеса, организации рабочих мест или организации внешних связей. Направлены на повышение эффективности деятельности организации за счет снижения административных и транзакционных издержек, совершенствования рабочих мест (рабочего времени) и тем самым повышения производительности труда, путем получения доступа к отсутствующим на рынке активам.

ФИНАНСЫ

**ГОСУДАРСТВЕННЫЕ
ФИНАНСЫ**

**ФИНАНСОВЫЕ
РЕЗУЛЬТАТЫ И
ПЛАТЕЖЕСПОСОБНОСТЬ
ОРГАНИЗАЦИЙ**

**СОСТОЯНИЕ
ВЗАИМОРАСЧЕТОВ
В ОРГАНИЗАЦИЯХ**

ГОСУДАРСТВЕННЫЕ ФИНАНСЫ	
Консолидированный и республиканский бюджеты Республики Коми в 1995, 2000 гг.	388
Консолидированный бюджет Республики Коми в 2005-2010 гг.	389
Республиканский бюджет Республики Коми в 2005-2010 гг.	390
Источники финансирования дефицита консолидированного бюджета Республики Коми в 2000 г.	391
Источники финансирования дефицита консолидированного бюджета Республики Коми в 2005-2007 гг.	391
Источники финансирования дефицита консолидированного бюджета Республики Коми в 2008-2010 гг.	391
Структура доходов и расходов бюджетов муниципальных образований Республики Коми в 2000 г.	392
Структура доходов и расходов бюджетов муниципальных образований Республики Коми в 2005-2010 гг.	392
Доходы и расходы бюджетов муниципальных образований в 2000, 2005 гг.	393
Доходы и расходы бюджетов муниципальных образований в 2006-2010 гг.	393
Поступление налогов, сборов и иных обязательных платежей, уплаченных в Республике Коми в бюджетную систему Российской Федерации	394
Поступление налогов, сборов и иных обязательных платежей, уплаченных в Республике Коми в бюджетную систему Российской Федерации, по видам экономической деятельности	394
Задолженность по налогам, сборам и другим обязательным платежам, сложившаяся в Республике Коми перед бюджетами всех уровней	395
Задолженность по налогам, сборам и другим обязательным платежам, сложившаяся в Республике Коми перед бюджетами всех уровней, по видам	396
Поступление платежей за счет единого социального налога и страховых взносов в государственные внебюджетные фонды по Республике Коми в 2005-2009 гг.	396
Задолженность по единому социальному налогу, страховым взносам и платежам в государственные внебюджетные фонды по Республике Коми	397
Поступление и расходование средств региональными отделениями государственных внебюджетных фондов Российской Федерации по Республике Коми	397
ФИНАНСОВЫЕ РЕЗУЛЬТАТЫ И ПЛАТЕЖЕСПОСОБНОСТЬ ОРГАНИЗАЦИЙ	
Сальдированный финансовый результат (прибыль минус убыток) деятельности организаций	398
Изменение сальдированного финансового результата (прибыль минус убыток) деятельности организаций	398
Сальдированный финансовый результат (прибыль минус убыток) деятельности организаций по видам экономической деятельности	399
Удельный вес убыточных организаций по видам экономической деятельности	400
Структура затрат на производство продукции (работ, услуг) организаций	401
Структура затрат на производство и продажу продукции (работ, услуг) организаций по основным видам экономической деятельности	401
Рентабельность проданных товаров, продукции (работ, услуг) и активов организаций	402
Рентабельность проданных товаров, продукции (работ, услуг) и активов организаций по видам экономической деятельности	403
Структура оборотных активов организаций	405
Структура оборотных активов организаций по основным видам экономической деятельности	405
Отдельные показатели платежеспособности и финансовой устойчивости организаций	406
Отдельные показатели платежеспособности и финансовой устойчивости организаций по основным видам экономической деятельности	407
Группировка организаций по коэффициенту текущей ликвидности	408
СОСТОЯНИЕ ВЗАИМОРАСЧЕТОВ В ОРГАНИЗАЦИЯХ	
Задолженность организаций	409
Задолженность организаций по видам экономической деятельности в 2010 г.	409
Структура суммарной задолженности по обязательствам организаций по видам экономической деятельности в 2010 г.	410

Распределение кредиторской и дебиторской задолженностей организаций по видам экономической деятельности в 2010 г.	410	Задолженность покупателей организациям и распределение организаций, имевших просроченную задолженность покупателей, по видам экономической деятельности в 2010 г.	412
Превышение просроченной кредиторской задолженности над просроченной дебиторской организаций по видам экономической деятельности в 2010 г.	411	Задолженность поставщикам организаций и распределение организаций, имевших просроченную задолженность поставщикам, по видам экономической деятельности в 2010 г.	412
Просроченная кредиторская и дебиторская задолженность организаций по основным видам экономической деятельности в 2010 г.	411	Методологические пояснения	413

Раздел представляет статистику государственных финансов, данные о финансовых результатах и платежно-расчетных отношениях организаций. Показатели, характеризующие состояние бюджетной системы республики, приведены по данным Министерства финансов Республики Коми и органов местного самоуправления (в части бюджетов муниципальных образований), а также Управления Федеральной налоговой службы по Республике Коми. Более подробно статистика государственных финансов, финансовых результатов организаций приведена в сборнике Комистата «Финансы Республики Коми. 2011».

ГОСУДАРСТВЕННЫЕ ФИНАНСЫ

Консолидированный и республиканский бюджеты Республики Коми в 1995, 2000 гг.

	Консолидированный бюджет				Республиканский бюджет			
	млн руб, 1995 - млрд руб		в % к итогу		млн руб, 1995 - млрд руб		в % к итогу	
	1995	2000	1995	2000	1995	2000	1995	2000
Доходы - всего	3642	10345	100	100	1934	6322	100	100
в том числе:								
налоговые доходы	2426	8483	67	82	1026	4605	53	73
из них:								
налог на прибыль организаций	840	2602	23	25	436	2194	22	35
подоходный налог с физических лиц	494	1819	14	18	56	866	3	14
налог на добавленную стоимость	332	756	9	7	138	620	7	10
акцизы	14	148	0	1	-	66	-	1
налоги на имущество	196	773	5	7	108	349	6	5
платежи за пользование природными ресурсами	278	893	8	9	176	386	9	6
неналоговые доходы	535	928	15	9	203	784	10	12
из них:								
от использования имущества, находящегося в государственной и муниципальной собственности, или от деятельности государственных и муниципальных организаций	16	304	0,4	3	7	222	0,4	4
безвозмездные перечисления	589	103	16	1	613	102	32	2
доходы целевых бюджетных фондов	92	831	2	8	92	831	5	13
Расходы - всего	3711	10196	100	100	1919	6218	100	100
в том числе на:								
государственное управление	90	589	2	6	35	324	2	5
правоохранительную деятельность и обеспечение безопасности государства	82	259	2	3	58	222	3	4
промышленность, энергетику и строительство	134	37	4	0	125	31	7	1
сельское хозяйство и рыболовство	114	433	3	4	47	390	2	6
транспорт, дорожное хозяйство, связь и информатику	49	287	1	3	12	225	1	4
жилищно-коммунальное хозяйство	886	1957	24	19	62	45	3	1
социально-культурные мероприятия	1439	4761	39	47	288	1740	15	28
в том числе на:								
образование	686	2130	18	21	64	257	3	4
культуру, искусство и средства массовой информации	80	229	2	2	30	91	2	1
здравоохранение и физическую культуру	526	1842	14	18	154	1243	8	20
социальную политику	147	560	4	5	49	149	3	2
обслуживание государственного и муниципального долга	-	295	-	3	-	254	-	4
дорожное хозяйство	-	-	-	-	-	-	-	-
расходы целевых бюджетных фондов	94	848	3	8	94	848	5	14
финансовая помощь бюджетам других уровней	-	-	-	-	701	1473	37	24
другие расходы	823	730	22	7	497	666	25	9
Профицит, дефицит (-)	-69	149			15	104		

Консолидированный бюджет Республики Коми ¹⁾ в 2005-2010 гг.

	Млн руб						В % к итогу					
	2005	2006	2007	2008	2009	2010	2005	2006	2007	2008	2009	2010
Доходы - всего	24480	30067	34201	43925	45364	49551	100	100	100	100	100	100
из них:												
налог на прибыль организаций	7682	9564	8885	12739	9526	12502	31	32	26	29	21	25
налог на доходы физических лиц	7348	9046	11054	13472	13990	15239	30	30	32	31	31	31
акцизы по подакцизным товарам (продукции), производимым на территории Российской Федерации	974	1007	1146	1189	1572	2246	4	3	3	3	3	5
налоги на совокупный доход	686	917	1123	1306	1233	1473	3	3	3	3	3	3
налог на имущество организаций	1861	2269	2855	3383	4201	4308	8	8	8	8	9	9
транспортный налог	266	275	315	385	424	471	1	1	1	1	1	1
налог на добычу полезных ископаемых	1216	1615	1761	2661	1501	453	5	5	5	6	3	1
задолженность и пересчеты по отменным налогам, сборам и иным обязательным платежам	-70	374	220	65	106	-5	x	1	1	0	0	0
доходы от использования имущества, находящегося в государственной и муниципальной собственности	1078	1180	1317	1486	1422	1387	4	4	4	3	3	3
платежи при пользовании природными ресурсами	230	233	313	332	230	277	1	1	1	1	1	1
безвозмездные поступления	2057	1656	3945	5508	10195	8222	8	6	12	13	22	17
Расходы - всего	23507	29395	33807	44347	46415	48564	100	100	100	100	100	100
из них на:												
общегосударственные вопросы	2057	2886	3525	3840	4335	4568	9	10	10	9	9	9
из них на обслуживание государственного и муниципального долга	328	377	413	296	691	579	1	1	1	1	1	1
национальную безопасность и правоохранительную деятельность	1248	1553	1805	2329	2441	2461	5	5	5	5	5	5
национальную экономику	3260	4581	5086	6865	5364	5909	14	16	15	15	12	12
из них на:												
сельское хозяйство и рыболовство	425	504	610	843	1010	873	2	2	2	2	2	2
транспорт, дорожное хозяйство	2174	3123	2985	4287	2182	2937	9	11	9	10	5	6
жилищно-коммунальное хозяйство	2822	2848	2737	5053	3695	4250	12	10	8	11	8	9
охрану окружающей среды	23	36	43	45	46	43	0	0	0	0	0	0
социально-культурные мероприятия	13936	17480	20600	24530	27724	27785	59	59	61	55	60	57
в том числе на:												
образование	6551	8059	9208	10786	12149	13085	28	27	27	24	26	27
культуру, кинематографию и средства массовой информации	737	933	1223	1474	1689	1430	3	3	4	3	4	3
здравоохранение, физическая культура и спорт	4160	4992	5789	5559	6322	5308	18	17	17	13	14	11
социальную политику	2488	3496	4380	6711	7564	7961	11	12	13	15	16	16
межбюджетные трансферты	160	0,0	-	1668	2790	3519	1	0,0	-	4	6	7
Профицит, дефицит (-)	974	673	394	-422	-1051	987						

¹⁾ Без межбюджетных трансфертов.

Республиканский бюджет Республики Коми в 2005-2010 гг.

	Млн руб						В % к итогу					
	2005	2006	2007	2008	2009	2010	2005	2006	2007	2008	2009	2010
Доходы - всего	20383	24284	27257	35334	36557	39910	100	100	100	100	100	100
из них:												
налог на прибыль организаций	7682	9564	8885	12739	9526	12502	38	39	33	36	26	31
налог на доходы физических лиц	5144	5368	6602	8008	8329	9099	25	22	24	23	23	23
акцизы по подакцизным товарам (продукции), производимым на территории Российской Федерации	974	1007	1146	1189	1572	2246	5	4	4	3	4	6
налоги на совокупный доход	293	429	610	386	346	438	1	2	2	1	1	1
налог на имущество организаций	1861	2269	2855	3383	4201	4308	9	9	10	10	11	11
транспортный налог	266	275	315	385	424	471	1	1	1	1	1	1
налог на добычу полезных ископаемых	1216	1616	1761	2661	1501	453	6	7	6	8	4	1
задолженность и пересчеты по отменным налогам, сборам и иным обязательным платежам	76	368	219	60	106	-5	0	2	1	0	0	0
доходы от использования имущества, находящегося в государственной и муниципальной собственности	318	412	419	222	187	170	2	2	2	1	1	0
платежи при пользовании природными ресурсами	170	158	214	243	150	192	1	1	1	1	0	0
безвозмездные поступления	2054	1655	3930	5487	10150	8140	10	7	14	16	28	20
Расходы - всего	19668	23332	26795	36380	38011	38549	100	100	100	100	100	100
из них на:												
общегосударственные вопросы	1265	1250	1996	2179	2485	2400	6	5	7	6	7	6
из них на обслуживание государственного и муниципального долга	307	356	382	268	627	492	2	2	1	1	2	1
национальную безопасность и правоохранительную деятельность	1150	1450	1708	2212	2324	2339	6	6	6	6	6	6
национальную экономику	2758	3914	4324	6026	4368	5215	14	17	16	17	11	14
из них на:												
сельское хозяйство и рыболовство	386	485	591	813	990	854	2	2	2	2	3	2
транспорт, дорожное хозяйство	2010	3032	2707	4026	2068	2821	10	13	10	11	5	7
жилищно-коммунальное хозяйство	478	126	161	443	825	1039	2	1	1	1	2	3
охрану окружающей среды	21	35	42	45	44	41	0	0	0	0	0	0
социально-культурные мероприятия	4075	7989	9380	12086	14301	13827	21	34	35	33	38	36
в том числе на:												
образование	1047	1485	2111	2405	2914	3388	5	6	8	7	8	9
культуру, кинематографию и средства массовой информации	260	354	564	637	776	473	1	1	2	2	2	1
здравоохранение, физическая культура и спорт	2398	3197	3426	2775	3570	2570	12	14	13	8	9	7
социальную политику	370	2953	3280	6269	7041	7396	2	13	12	17	19	19
межбюджетные трансферты	9920	8566	9183	13389	13663	13678	50	37	34	37	36	35
Профицит, дефицит (-)	715	952	462	-1046	-1454	1361						

**Источники финансирования дефицита консолидированного бюджета
Республики Коми ¹⁾ в 2000 г.**

	Млн руб
Общее финансирование - всего	-149
в том числе:	
внутреннее финансирование	-197
в том числе:	
изменение остатков средств бюджета на счетах в банках в рублях	34
государственные и муниципальные ценные бумаги	45
бюджетные ссуды, полученные от бюджетов других уровней	-43
кредитные соглашения и договоры	-
поступления от продажи имущества, находящегося в государственной и муниципальной собственности	8
исполнение государственных и муниципальных гарантий в валюте Российской Федерации	-
прочие источники внутреннего финансирования	-241
внешнее финансирование	48
из него кредиты иностранных коммерческих банков и фирм	-61

¹⁾ Величина превышения доходов над расходами - профицит - имеет положительный знак, а величина дефицита - отрицательный знак. Профицит или дефицит бюджета покрываются за счет финансирования такой же величины, но с противоположным знаком.

**Источники финансирования дефицита консолидированного бюджета
Республики Коми ¹⁾ в 2005-2007 гг.**

(миллионов рублей)

	2005	2006	2007
Общее финансирование - всего	-974	-673	-394
в том числе:			
внутреннее финансирование	-861	-673	-394
в том числе:			
долговые обязательства Российской Федерации, субъектов Российской Федерации, муниципальных образований, выраженные в ценных бумагах, указанных в валюте Российской Федерации	950	-	-467
кредитные соглашения и договоры, заключенные от имени Российской Федерации, субъектов Российской Федерации, муниципальных образований, государственных внебюджетных фондов	50	9	67
исполнение государственных и муниципальных гарантий в валюте Российской Федерации	-34	-	-
акции и иные формы участия в капитале, находящиеся в государственной и муниципальной собственности	1	48	3
земельные участки, находящиеся в государственной и муниципальной собственности	39	55	89
остатки средств бюджетов	-1870	-785	-86
уменьшение прочих остатков денежных средств бюджетов субъектов Российской Федерации, временно размещенных в ценные бумаги	3	-	-
внешнее финансирование	-113	-	-
из него кредитные соглашения и договоры, заключенные от имени Российской Федерации, субъектов Российской Федерации, указанные в иностранной валюте	-113	-	-

¹⁾ Величина превышения доходов над расходами - профицит - имеет положительный знак, а величина дефицита - отрицательный знак. Профицит или дефицит бюджета покрываются за счет финансирования такой же величины, но с противоположным знаком.

**Источники финансирования дефицита консолидированного бюджета
Республики Коми ¹⁾ в 2008-2010 гг.**

(миллионов рублей)

	2008	2009	2010
Общее финансирование - всего	422	1051	-987
в том числе внутреннее финансирование	422	1051	-987
из него:			
государственные (муниципальные) ценные бумаги, номинальная стоимость которых указана в валюте Российской Федерации	-	-	1405
кредиты кредитных организаций в валюте Российской Федерации	42	2712	-2330
бюджетные кредиты от других бюджетов бюджетной системы	-8	121	805
изменение остатков средств на счетах по учету средств бюджета	406	-1799	1108
иные источники внутреннего финансирования	-18	17	-1975

¹⁾ Величина превышения доходов над расходами - профицит - имеет положительный знак, а величина дефицита - отрицательный знак. Профицит или дефицит бюджета покрываются за счет финансирования такой же величины, но с противоположным знаком.

**Структура доходов и расходов бюджетов муниципальных образований
Республики Коми ¹⁾ в 2000 г.**

	Млн руб	В % к итогу
Доходы - всего	5495	100
в том числе:		
налог на прибыль организаций	500	9
подоходный налог с физических лиц	953	17
налоги на имущество физических лиц	23	0
земельный налог	44	1
налог на содержание жилищного фонда и объектов социально-культурных мероприятий	985	18
доходы от использования муниципального имущества	81	1
финансовая помощь от бюджетов других уровней бюджетной системы Российской Федерации	1253	23
Расходы - всего	5451	100
в том числе на:		
содержание органов местного самоуправления	264	5
организацию, содержание и развитие учреждений образования, здравоохранения, культуры, физкультуры и спорта, средств массовой информации	3000	55
организацию, содержание и развитие муниципального жилищно-коммунального хозяйства	1912	35
Профицит, дефицит (-)	45	

¹⁾ Без межбюджетных трансфертов.

**Структура доходов и расходов бюджетов муниципальных образований
Республики Коми ¹⁾ в 2005-2010 гг.**

	Млн руб						В % к итогу					
	2005	2006	2007	2008	2009	2010	2005	2006	2007	2008	2009	2010
Доходы - всего	13944	14353	15899	19922	19460	20093	100	100	100	100	100	100
из них:												
налог на доходы физических лиц	2204	3676	4173	5118	5292	5748	16	26	26	26	27	29
налоги на совокупный доход	393	487	512	916	881	1030	3	3	3	5	5	5
налоги на имущество	333	330	353	151	242	241	2	2	2	1	1	1
государственная пошлина	64	73	79	87	94	224	0,5	0,5	0,5	0,4	0,5	1
задолженность и пересчеты по отмененным налогам, сборам и иным обязательным платежам	6	5	1	5	0	0	0	0	0	0	0	0
доходы от использования имущества, находящегося в государственной и муниципальной собственности	759	772	836	1181	1142	1104	5	5	5	6	6	5
платежи при пользовании природными ресурсами	60	75	99	89	80	85	0	1	1	0,4	0,4	0,4
доходы от продажи материальных и нематериальных активов	118	200	322	305	228	391	1	1	2	2	1	2
безвозмездные поступления	9764	8579	9346	11848	11253	11138	70	60	59	59	58	55
доходы от предпринимательской и иной, приносящей доход деятельности	107	25	-	-	-	-	1	0	-	-	-	-
Расходы - всего	13606	14016	15803	19351	19030	20480	100	100	100	100	100	100
из них на:												
общегосударственные вопросы	717	1013	1004	1227	1359	1671	5	7	6	6	7	8
национальную безопасность и правоохранительную деятельность	94	103	90	109	108	115	1	1	0,6	1	1	0,6
национальную экономику	502	667	751	806	978	679	4	5	5	4	5	3
жилищно-коммунальное хозяйство	2344	2722	2355	4285	2525	2826	17	19	15	22	13	14
образование	5510	6573	6037	7230	8271	8849	40	47	38	37	43	43
культуру, кинематографию и средства массовой информации	483	578	595	751	844	873	4	4	4	4	4	4
здравоохранение, физическая культура и спорт	1779	1795	2348	2771	2740	2726	13	13	15	14	14	13
социальную политику	2134	543	1032	397	480	527	16	4	7	2	3	3
Профицит, дефицит (-)	338	337	96	571	430	-387						

¹⁾ В 2005, 2006 гг. - без межбюджетных трансфертов. С 2007 г. - без средств поселений.

Доходы и расходы бюджетов муниципальных образований ¹⁾
в 2000, 2005 гг.
(миллионов рублей)

	2000		2005	
	доходы	расходы	доходы	расходы
Республика Коми	5495	5451	13944	13606
Муниципальные образования:				
«Город Сыктывкар»	912	920	2378	2319
«Город Воркута»	969	991	2512	2406
«Город Вуктыл»	88	89	246	241
«Город Инта»	348	342	892	812
«Город Печора»	492	464	906	888
«Город Сосногорск»	277	265	532	541
«Город Усинск»	584	560	1041	1031
«Город Ухта»	581	572	1343	1377
«Ижемский район»	95	102	333	331
«Княжпогостский район»	106	102	333	303
«Койгородский район»	59	62	201	180
«Корткеросский район»	109	109	392	385
«Прилузский район»	120	119	390	391
«Сыктывдинский район»	97	90	354	359
«Сысольский район»	76	78	245	246
«Троицко-Печорский район»	94	92	297	287
«Удорский район»	140	141	392	386
«Усть-Вымский район»	144	143	409	377
«Усть-Куломский район»	132	129	414	414
«Усть-Цилемский район»	72	79	334	333

¹⁾ Без межбюджетных трансфертов.

Доходы и расходы бюджетов муниципальных образований ¹⁾ в 2006-2010 гг.
(миллионов рублей)

	2006		2007		2008		2009		2010	
	доходы	расходы	доходы	расходы	доходы	расходы	доходы	расходы	доходы	расходы
Республика Коми	14353	14016	15899	15803	19922	19351	19460	19030	20093	20480
Муниципальные образования:										
городских округов										
«Сыктывкар»	2484	2315	3106	3160	3441	3316	3397	3552	4048	3746
«Воркута»	2538	2536	2637	2543	3228	2992	3018	2801	2852	2924
«Инта»	902	934	1045	995	1364	1354	1982	1547	1103	1358
«Усинск»	1077	1102	1167	1165	1608	1546	1402	1417	1497	1606
«Ухта»	1321	1327	1651	1668	2567	2676	2094	2196	2352	2514
муниципальных районов										
«Вуктыл»	277	277	271	273	374	367	365	360	394	399
«Ижемский»	386	376	407	413	529	525	528	528	577	577
«Княжпогостский»	345	339	335	299	485	374	426	501	477	507
«Койгородский»	188	183	202	202	288	275	271	286	311	310
«Корткеросский»	443	376	386	380	398	420	411	417	553	527
«Печора»	772	762	829	827	965	926	1034	1027	1021	998
«Прилузский»	448	420	482	491	589	577	522	524	532	550
«Сосногорск»	556	566	631	626	921	870	826	735	925	1035
«Сыктывдинский»	291	290	349	343	472	454	417	426	488	463
«Сысольский»	329	276	318	313	362	369	495	435	432	489
«Троицко-Печорский»	322	313	319	324	338	341	280	278	342	343
«Удорский»	496	476	491	498	408	415	451	447	509	488
«Усть-Вымский»	354	383	403	414	541	520	470	480	528	516
«Усть-Куломский»	468	423	484	485	595	587	588	587	635	616
«Усть-Цилемский»	357	342	384	384	449	447	485	484	517	513

¹⁾ В 2006 г. - без межбюджетных трансфертов. С 2007 г. - без средств поселений.

Поступление налогов, сборов и иных обязательных платежей, уплаченных в Республике Коми в бюджетную систему Российской Федерации ¹⁾

(миллионов рублей; 1995 г. - миллиардов рублей)

	1995	2000	2005	2006	2007	2008	2009	2010
Всего	4595	15917	60180	76461	77674	103466	69739	80453
в том числе налоговые платежи:								
в консолидированный бюджет республики	2587	9148	20636	25297	27999	36082	34165	38175
из него в бюджеты муниципальных образований	2959	4534	5392	6638	6919	7567
в федеральный бюджет	2008	6769	39544	51163	49675	67384	35574	42278

¹⁾ Без единого социального налога и страховых взносов на обязательное пенсионное страхование.

Поступление налогов, сборов и иных обязательных платежей, уплаченных в Республике Коми в бюджетную систему Российской Федерации, по видам экономической деятельности ¹⁾

	2005		2006		2007		2008		2009		2010	
	млн руб	в % к итогу	млн руб	в % к итогу	млн руб	в % к итогу	млн руб	в % к итогу	млн руб	в % к итогу	млн руб	в % к итогу
Всего	67418	100	92184	100	83626	100	115078	100	69880	100	80637	100
Сельское хозяйство, охота и лесное хозяйство	398	1	511	1	657	1	590	1	610	1	655	1
Рыболовство, рыбоводство	3	0	2	0	3	0	3	0	3	0	3	0
Добыча полезных ископаемых	40464	60	61583	67	49983	60	78810	68	35510	51	41010	51
Обрабатывающие производства	4068	6	3497	4	4657	6	6699	6	4387	6	5885	7
Производство и распределение электроэнергии, газа и воды	1655	2	1474	2	1589	2	1402	1	1799	3	2196	3
Строительство	2031	3	3789	4	3326	4	3356	3	3096	4	3607	4
Оптовая и розничная торговля; ремонт автотранспортных средств, мотоциклов, бытовых изделий и предметов личного пользования	4522	7	3809	4	4412	5	3254	3	3052	4	3311	4
Гостиницы и рестораны	187	0	96	0	141	0	182	0	201	0	377	0
Транспорт и связь	6411	10	9461	10	8370	10	8548	7	8457	12	8721	11
Связь	586	1	686	1	641	1	840	1	710	1	773	1
Финансовая деятельность	471	1	675	1	957	1	1122	1	908	1	1342	2
Операции с недвижимым имуществом, аренда и предоставление услуг	3470	5	3428	4	5504	7	6147	5	6331	9	7911	10
Государственное управление и обеспечение военной безопасности; обязательное социальное обеспечение	960	1	1182	1	1544	2	2004	2	2372	3	2533	3
Образование	389	1	592	1	746	1	946	1	1104	2	1084	1
Здравоохранение и предоставление социальных услуг	393	1	582	1	712	1	846	1	1049	2	1038	1
Предоставление прочих коммунальных, социальных и персональных услуг	246	0	362	0	386	0	488	0	413	1	363	0
Платежи, не распределенные по видам экономической деятельности	1749	2	1141	1	639	0	681	1	588	1	601	1

¹⁾ Без единого социального налога и страховых взносов на обязательное пенсионное страхование; включая платежи от крупнейших налогоплательщиков республики, переданных на налоговый учет в Межрегиональные инспекции Федеральной налоговой службы.

Задолженность по налогам, сборам и другим обязательным платежам, сложившаяся в Республике Коми перед бюджетами всех уровней ¹⁾

(на начало года; миллионов рублей; 1996 г. - миллиардов рублей)

	1996	2001	2006	2007	2008	2009	2010	2011
Задолженность по налоговым платежам - всего	1975	7751	9334	7660	6367	5957	6449	6891
в том числе:								
недоимка	1135	5417	1420	1289	1478	1300	2174	2300
из нее:								
налог на прибыль организаций	224	682	189	130	125	145	854	288
налог на добавленную стоимость	560	3726	568	584	738	621	3317	921
акцизы	98	80	3	2	5	0	1	0
платежи за пользование природными ресурсами	69 ²⁾	385	25	38	91	61	613	39
реструктурированная задолженность	-	-	3128	2489	986	549	2	1
из нее:								
налог на прибыль организаций	-	-	2	0	0	0	0	0
налог на добавленную стоимость	-	-	2209	1762	769	427	1	1
акцизы	-	-	-	-	-	-	-	-
платежи за пользование природными ресурсами	-	-	564	451	131	73	0	0
отсроченные (рассроченные) платежи	840	918	-	-	-	4	3	100
из них:								
налог на прибыль организаций	161	96	-	-	-	0,5	0	0
налог на добавленную стоимость	394	624	-	-	-	3	2	1
акцизы	94	0,5	-	-	-	-	-	-
платежи за пользование природными ресурсами	53 ²⁾	56	-	-	-	-	-	-
задолженность, приостановленная к взысканию в связи с введением процедур банкротства	-	-	-	1370	2797	2855	2902	3299
из нее:								
налог на прибыль организаций	-	-	-	92	104	111	115	127
налог на добавленную стоимость	-	-	-	901	1754	1769	1808	2128
акцизы	-	-	-	4	5	1	1	1
платежи за пользование природными ресурсами	-	-	-	58	460	260	547	369
задолженность, взыскиваемая судебными приставами, по постановлениям о возбуждении исполнительного производства	-	-	-	2329	839	1165	835	934
из нее:								
налог на прибыль организаций	-	-	-	50	47	66	72	158
налог на добавленную стоимость	-	-	-	1223	232	529	370	402
акцизы	-	-	-	1	-	-	-	-
платежи за пользование природными ресурсами	-	-	-	418	2	3	8	16
приостановленные к взысканию платежи	-	1416 ³⁾	4786	183	266	78	518	239
из них:								
налог на прибыль организаций	-	46	556	83	81	37	360	57
налог на добавленную стоимость	-	1144	2481	58	81	19	147	180
акцизы	-	0	13	0	-	-	-	-
платежи за пользование природными ресурсами	-	72	688	-	0	-	3	-
Задолженность по уплате пеней и налоговых санкций - всего	...	7693	9756	9177	5950	5554	4109	3543

¹⁾ Без задолженности по единому социальному налогу; платежам во внебюджетные фонды и страховым взносам на обязательное пенсионное страхование. С 2009 г. - включая задолженность, невозможную к взысканию.

²⁾ Недоимка по платежам за право пользования недрами.

³⁾ Платежи, по которым наложен арест на имущество должников.

Задолженность по налогам, сборам и другим обязательным платежам, сложившаяся в Республике Коми перед бюджетами всех уровней, по видам ¹⁾
(на начало года; миллионов рублей)

	2005	2006	2007	2008	2009	2010	2011
Задолженность по налоговым платежам - всего	9573	9334	7660	6367	5957	6449	6891
в том числе:							
по федеральным налогам и сборам	8758	8584	6992	5748	5327	5755	6006
из них:							
налог на прибыль организаций	594	748	356	357	359	854	631
налог на добавленную стоимость	5751	5258	4529	3574	3369	3317	3639
акцизы	5	15	12	11	1	1	1
платежи за пользование природными ресурсами	1238	1277	965	684	647	613	425
остальные федеральные налоги и сборы	1170	1286	1130	1133	952	972	1311
по региональным налогам и сборам	570	523	483	468	459	505	655
по местным налогам и сборам	209	172	122	83	79	89	102
по налогам со специальным налоговым режимом	35	54	62	68	92	100	128
Задолженность по уплате пеней и налоговых санкций - всего	10210	9756	9177	5950	5554	4109	3543

¹⁾ Без задолженности по единому социальному налогу; платежам во внебюджетные фонды и страховым взносам на обязательное пенсионное страхование. С 2009 г. - включая задолженность, невозможную к взысканию.

Поступление платежей за счет единого социального налога и страховых взносов в государственные внебюджетные фонды по Республике Коми в 2005-2009 гг.
(миллионов рублей)

	2005	2006	2007	2008	2009
Налоги и взносы на социальные нужды - всего	11194	13410	15988	17499	17644
единый социальный налог	4389	5155	6000	6673	6702
в том числе:					
зачисляемый в федеральный бюджет	2758	3191	3746	4217	4287
Фонд социального страхования Российской Федерации	428	403	400	401	336
Федеральный фонд обязательного медицинского страхования	324	555	673	757	770
территориальный Фонд обязательного медицинского страхования	879	1006	1181	1298	1309
страховые взносы на обязательное пенсионное страхование	6656	7986	9559	10735	10828
поступления в счет погашения недоимки, пеней и штрафов по страховым взносам	149	270	429	92	114
в том числе:					
в Пенсионный фонд Российской Федерации	117	213	341	64	78
в Фонд социального страхования Российской Федерации	7	5	2	1	2
в Федеральный фонд обязательного медицинского страхования	1	3	4	2	2
в Территориальный фонд обязательного медицинского страхования	24	49	83	25	33

**Задолженность по единому социальному налогу, страховым взносам
и платежам в государственные внебюджетные фонды по Республике Коми ¹⁾**
(на начало года; миллионов рублей)

	2006	2007	2008	2009	2010	2011
Задолженность - всего	14175	10568	8334	7682	6748	4531
в том числе перед:						
федеральным бюджетом	2149	2067	2069	1910	1790	1756
Пенсионным фондом Российской Федерации	9406	6657	4940	4655	4104	1965
Фондом социального страхования Российской Федерации	145	78	65	53	51	48
Федеральным фондом обязательного медицинского страхования	119	102	92	92	92	90
Территориальным фондом обязательного медицинского страхования	2355	1664	1168	972	711	671

¹⁾ Включая задолженность по уплате пеней и налоговых санкций. С 2009 г. - включая задолженность, невозможную к взысканию.

**Поступление и расходование средств региональными отделениями
государственных внебюджетных фондов Российской Федерации
по Республике Коми ¹⁾**
(миллионов рублей)

	2000		2005		2006	
	поступление	расходование	поступление	расходование	поступление	расходование
Отделение Пенсионного фонда Российской Федерации по Республике Коми	2993	2868	11230	11253	13788	13166
Отделение Фонда социального страхования Российской Федерации по Республике Коми	1326	1247	2909	2920	2262	3229
Фонд обязательного медицинского страхования Республики Коми	1180	1133	2325	2541	3220	3286

(окончание)

	2007		2008		2009		2010 ²⁾	
	поступление	расходование	поступление	расходование	поступление	расходование	поступление	расходование
Отделение Пенсионного фонда Российской Федерации по Республике Коми	18163	15267	22621	21191	28305	26467	24400	39481
Отделение Фонда социального страхования Российской Федерации по Республике Коми	2496	4098	2780	4700	2699	5317	3055	5708
Фонд обязательного медицинского страхования Республики Коми	3841	3782	4434	4328	5434	5396	6265	6213

¹⁾ В 2000-2009 гг. - по данным Росстата, источник - статистический сборник «Регионы России. Социально-экономические показатели. 2010».

²⁾ Предварительные данные.

ФИНАНСОВЫЕ РЕЗУЛЬТАТЫ И ПЛАТЕЖЕСПОСОБНОСТЬ ОРГАНИЗАЦИЙ ¹⁾

Сальдированный финансовый результат (прибыль минус убыток) деятельности организаций ¹⁾

(в фактически действовавших ценах; миллионов рублей; 1992-1997 гг. - миллиардов рублей)

Годы	Сальдированный финансовый результат (прибыль минус убыток)	Годы	Сальдированный финансовый результат (прибыль минус убыток)
1970	266	1999	7818
1980	457	2000	14177
1985	942	2001	12026
1990	1230	2002	6550
1991	4426	2003	7604
1992	53	2004	17109
1993	411	2005	24935
1994	678	2006	27563
1995	2686	2007	31364
1996	911	2008	14439
1997	1310	2009	36436
1998	-5669	2010	56898

¹⁾ Знак (-) означает убыток.

Изменение сальдированного финансового результата (прибыль минус убыток) деятельности организаций

(в фактически действовавших ценах; по сопоставимому кругу организаций;
в процентах к предыдущему году)

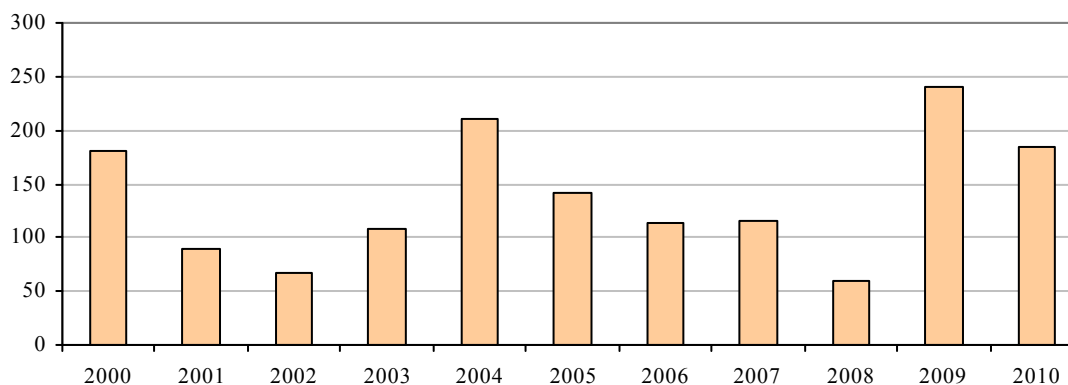

¹⁾ По данным годовой бухгалтерской отчетности (без субъектов малого предпринимательства, страховых и бюджетных организаций, банков; с 2003г. - без организаций, перешедших на упрощенную систему налогообложения).

**Сальдированный финансовый результат (прибыль минус убыток)
деятельности организаций по видам экономической деятельности ¹⁾**

(в фактически действовавших ценах; миллионов рублей)

	2005	2006	2007	2008	2009	2010
Всего в экономике	24935	27563	31364	14439	36436	56898
Сельское и лесное хозяйство	676	-138	-41	-271	280	-553
Лесозаготовки	583	-281	-226	-700	-178	-971
Добыча полезных ископаемых	10052	14065	13481	-1059	25459	39441
Добыча топливно-энергетических полезных ископаемых	10107	14126	13596	-969	25851	38649
Добыча каменного угля	812	810	-1733	-1978	-4162	10508
Добыча сырой нефти и природного газа, предоставление услуг в этих областях	9294	13316	15329	1009	30012	28141
Добыча полезных ископаемых, кроме топливно-энергетических	-54	-61	-115	-90	-392	792
Обрабатывающие производства	3861	5831	11397	13230	14386	13527
Производство пищевых продуктов, включая напитки	24	30	156	216	235	228
Текстильное и швейное производство	53	82	138	199	54	137
Обработка древесины и производство изделий из дерева, кроме производства мебели	960	869	1105	391	-553	213
Целлюлозно-бумажное производство; издательская и полиграфическая деятельность	1813	1383	2366	2011	7529	3546
Производство целлюлозы, древесной массы, бумаги, картона и изделий из них	1804	1363	2343	1987	7513	3531
Производство прочих неметаллических минеральных продуктов	3	44	41	109	6	-0,4
Производство машин и оборудования	9	33	-0,3	к	13	7
Производство и распределение электроэнергии, газа и воды	-113	-102	-193	-178	-218	803
Производство, передача и распределение электроэнергии, газа, пара и горячей воды	-68	101	72	-181	61	737
Производство, передача и распределение электроэнергии	-11	107	68	-58	-34	919
Производство, передача и распределение пара и горячей воды (тепловой энергии)	-126	-78	-78	-248	-6	-373
Сбор, очистка и распределение воды	-45	-203	-265	2	-279	65
Строительство	199	588	540	1266	84	1585
Оптовая и розничная торговля; ремонт автотранспортных средств, мотоциклов, бытовых изделий и предметов личного пользования	3621	512	670	-11	-282	24
Торговля автотранспортными средствами и мотоциклами, их техническое обслуживание и ремонт	11	40	-3	5	-24	-13
Оптовая торговля, включая торговлю через агентов, кроме торговли автотранспортными средствами и мотоциклами	3488	319	455	-131	-272	-26
Розничная торговля, кроме торговли автотранспортными средствами и мотоциклами; ремонт бытовых изделий и предметов личного пользования	122	154	218	116	13	64
Гостиницы и рестораны	17	21	10	-39	21	65
Транспорт и связь	6991	6018	4451	2618	1999	2677
Деятельность сухопутного транспорта	6935	5734	4246	2485	1908	2282
Транспортирование по трубопроводам	6929	5801	4326	3675	1827	2246
Связь	50	55	4	16	59	176
Финансовая деятельность	22	23	74	125	24	82
Операции с недвижимым имуществом, аренда и предоставление услуг	-391	646	926	-1270	-5338	-711
Образование	5	4	6	10	8	5
Предоставление прочих коммунальных, социальных и персональных услуг	5	102	42	-20	-7	-55

¹⁾ Знак (-) означает убыток.

**Удельный вес убыточных организаций
по видам экономической деятельности**

(в процентах от общего числа организаций)

	2005	2006	2007	2008	2009	2010
Всего в экономике	41	36	29	35	38	33
Сельское и лесное хозяйство	64	59	44	53	51	45
Лесозаготовки	75	77	73	93	77	67
Добыча полезных ископаемых	58	57	37	48	49	42
Добыча топливно-энергетических полезных ископаемых	55	56	35	47	46	44
Добыча каменного угля	86	40	71	33	100	50
Добыча сырой нефти и природного газа, предоставление услуг в этих областях	45	58	28	50	38	43
Добыча полезных ископаемых, кроме топливно-энергетических	71	67	50	50	80	25
Обрабатывающие производства	40	33	31	32	35	31
Производство пищевых продуктов, включая напитки	43	35	37	13	23	18
Текстильное и швейное производство	36	27	33	29	20	-
Обработка древесины и производство изделий из дерева, кроме производства мебели	55	45	40	67	53	45
Целлюлозно-бумажное производство; издательская и полиграфическая деятельность	44	44	8	-	22	14
Производство целлюлозы, древесной массы, бумаги, картона и изделий из них	33	33	33	-	-	-
Производство прочих неметаллических минеральных продуктов	44	14	14	13	33	50
Производство машин и оборудования	33	-	50	-	-	33
Производство и распределение электроэнергии, газа и воды	70	58	63	59	50	64
Производство, передача и распределение электроэнергии, газа, пара и горячей воды	79	58	66	62	44	63
Производство, передача и распределение электроэнергии	40	14	50	50	60	33
Производство, передача и распределение пара и горячей воды (тепловой энергии)	87	69	69	68	46	69
Сбор, очистка и распределение воды	30	60	50	44	73	71
Строительство	46	32	24	28	44	26
Оптовая и розничная торговля; ремонт автотранспортных средств, мотоциклов, бытовых изделий и предметов личного пользования	31	25	16	26	31	33
Торговля автотранспортными средствами и мотоциклами, их техническое обслуживание и ремонт	22	13	44	43	56	50
Оптовая торговля, включая торговлю через агентов, кроме торговли автотранспортными средствами и мотоциклами	38	36	24	41	32	41
Розничная торговля, кроме торговли автотранспортными средствами и мотоциклами; ремонт бытовых изделий и предметов личного пользования	30	23	12	17	24	23
Гостиницы и рестораны	33	18	15	33	25	30
Транспорт и связь	34	45	33	36	42	35
Деятельность сухопутного транспорта	32	53	35	39	52	40
Транспортирование по трубопроводам	-	-	-	-	-	-
Связь	33	20	25	25	-	25
Финансовая деятельность	9	27	9	-	-	-
Операции с недвижимым имуществом, аренда и предоставление услуг	38	33	28	38	52	45
Образование	33	9	-	20	25	13
Предоставление прочих коммунальных, социальных и персональных услуг	21	23	21	13	11	-

Структура затрат на производство продукции (работ, услуг) организаций ¹⁾
(в процентах к итогу)

Годы	Все затраты	В том числе				
		материальные затраты	затраты на оплату труда	отчисления на социальные нужды ²⁾	амортизация основных средств	прочие затраты
1995	100	46	19	7	9	19
1996	100	43	18	7	15	17
1997	100	43	20	7	11	19
1998	100	43	19	6	11	21
1999	100	50	17	6	7	20
2000	100	50	18	7	6	19
2001	100	51	18	6	5	20
2002	100	48	17	5	6	24
2003	100	44	18	5	6	27
2004	100	45	16	5	6	28
2005	100	46	13	3	5	33
2006	100	45	13	3	5	34
2007	100	45	14	3	5	33
2008	100	43	13	2	6	36
2009	100	47	13	2	7	30
2010	100	50	12	2	7	29

¹⁾ По данным статистического наблюдения (без субъектов малого предпринимательства, банков, страховых и бюджетных организаций).

²⁾ С 2002 г. - единый социальный налог. С 2010 г. - страховые взносы в Пенсионный фонд, Фонд социального страхования, Федеральный фонд обязательного медицинского страхования, Территориальный фонд обязательного медицинского страхования.

Структура затрат на производство и продажу продукции (работ, услуг) организаций по основным видам экономической деятельности ¹⁾
(в процентах к итогу)

	Все затраты	В том числе				
		материальные затраты	затраты на оплату труда	единый социальный налог ²⁾	амортизация основных средств	прочие затраты
Всего в экономике						
2005	100	46	13	3	5	33
2006	100	45	13	3	5	34
2007	100	45	14	3	5	33
2008	100	43	13	2	6	36
2009	100	47	13	2	7	30
2010	100	50	12	2	7	29
Сельское и лесное хозяйство						
2005	100	47	27	5	9	12
2006	100	48	27	5	10	10
2007	100	50	27	5	9	9
2008	100	59	21	4	7	9
2009	100	66	18	3	5	8
2010	100	64	18	3	7	7
Добыча полезных ископаемых						
2005	100	25	12	3	7	53
2006	100	23	12	3	7	55
2007	100	28	11	2	8	51
2008	100	22	10	2	8	58
2009	100	34	10	2	12	42
2010	100	36	9	2	11	42
Обрабатывающие производства						
2005	100	79	7	2	3	9
2006	100	86	5	1	2	5
2007	100	78	6	2	3	11
2008	100	79	7	2	3	8
2009	100	81	7	2	3	7
2010	100	81	7	2	3	7
Производство и распределение электроэнергии, газа и воды						
2005	100	60	20	4	5	11
2006	100	58	17	4	5	16
2007	100	61	21	5	5	8
2008	100	65	20	4	3	8
2009	100	60	24	5	2	8
2010	100	69	17	4	2	8

	Все затраты	В том числе				
		материальные затраты	затраты на оплату труда	единый социальный налог ²⁾	амортизация основных средств	прочие затраты
Строительство						
2005	100	45	16	4	1	34
2006	100	54	22	5	3	16
2007	100	55	24	5	4	13
2008	100	52	25	5	3	15
2009	100	49	24	5	5	18
2010	100	52	23	5	6	15
Оптовая и розничная торговля; ремонт автотранспортных средств, мотоциклов, бытовых изделий и предметов личного пользования						
2005	100	86	6	1	1	7
2006	100	34	27	5	3	31
2007	100	27	32	5	4	32
2008	100	27	32	6	4	31
2009	100	29	32	6	6	27
2010	100	23	39	8	5	25
Гостиницы и рестораны						
2005	100	50	33	5	2	10
2006	100	51	31	6	2	10
2007	100	53	30	5	4	8
2008	100	45	26	5	2	22
2009	100	39	31	7	2	20
2010	100	33	34	8	1	24
Транспорт и связь						
2005	100	26	16	3	4	51
2006	100	28	16	3	4	49
2007	100	35	15	3	3	44
2008	100	41	15	2	3	39
2009	100	37	15	2	3	43
2010	100	41	14	3	3	39
Операции с недвижимым имуществом, аренда и предоставление услуг						
2005	100	29	28	5	20	18
2006	100	27	32	7	18	16
2007	100	31	31	6	13	18
2008	100	28	31	6	13	22
2009	100	31	30	6	12	21
2010	100	36	29	6	8	21

¹⁾ По данным статистического наблюдения (без субъектов малого предпринимательства, банков, страховых и бюджетных организаций).

²⁾ С 2002 г. - единый социальный налог. С 2010 г. - страховые взносы в Пенсионный фонд, Фонд социального страхования, Федеральный фонд обязательного медицинского страхования, Территориальный фонд обязательного медицинского страхования.

Рентабельность проданных товаров, продукции (работ, услуг) и активов организаций ¹⁾

(в процентах)

Годы	Рентабельность проданных товаров (работ, услуг)	Рентабельность активов	Годы	Рентабельность проданных товаров (работ, услуг)	Рентабельность активов
1995	17	4,7	2003	11	3,3
1996	2	0,7	2004	15	6,3
1997	4	0,9	2005	15	9,3
1998	2	-3,1	2006	14	9,2
1999	23	4,1	2007	13	8,7
2000	23	7,4	2008	9	3,6
2001	18	6,7	2009	16	8,3
2002	9	3,3	2010	18	11,3

¹⁾ Знак (-) означает убыточность.

Рентабельность проданных товаров, продукции (работ, услуг) и активов организаций по видам экономической деятельности ¹⁾

(в процентах)

	2005	2006	2007	2008	2009	2010
	Рентабельность проданных товаров, продукции (работ, услуг)					
Всего в экономике	15,2	14,0	12,8	8,9	15,9	17,9
Сельское и лесное хозяйство	-11,1	-9,4	-3,6	-9,5	2,3	-5,9
Лесозаготовки	-15,6	-16,4	-5,7	-18,7	-7,6	-13,8
Добыча полезных ископаемых	26,0	23,2	18,0	8,8	31,6	33,3
Добыча топливно-энергетических полезных ископаемых	26,4	23,5	18,2	8,8	31,7	33,4
Добыча каменного угля	27,5	11,5	-0,2	13,6	-6,8	45,7
Добыча сырой нефти и природного газа, предоставление услуг в этих областях	26,2	26,3	21,5	8,0	39,2	31,0
Добыча полезных ископаемых, кроме топливно-энергетических	4,3	-0,5	-7,8	7,5	12,5	10,1
Обрабатывающие производства	10,9	11,8	19,6	22,0	16,4	19,4
Производство пищевых продуктов, включая напитки	8,5	6,9	10,6	9,5	14,6	12,1
Текстильное и швейное производство	6,5	9,6	10,6	11,3	7,9	9,4
Обработка древесины и производство изделий из дерева, кроме производства мебели	12,1	14,5	13,7	9,6	0,6	0,5
Целлюлозно-бумажное производство; издательская и полиграфическая деятельность	21,4	23,9	22,0	19,1	21,7	22,5
Производство целлюлозы, древесной массы, бумаги, картона и изделий из них	21,6	24,0	21,9	19,0	21,7	22,6
Производство прочих неметаллических минеральных продуктов	1,9	5,5	4,8	11,6	-0,9	-3,0
Производство машин и оборудования	12,7	13,9	8,0	к	5,3	4,9
Производство и распределение электроэнергии, газа и воды	-1,6	-3,1	-1,3	-3,2	0,9	5,3
Производство, передача и распределение электроэнергии, газа, пара и горячей воды	-0,4	-2,1	-0,8	-3,6	1,5	5,1
Производство, передача и распределение электроэнергии	4,8	1,6	2,0	0,3	8,0	13,2
Производство, передача и распределение пара и горячей воды (тепловой энергии)	-12,3	-7,1	-6,3	-19,1	-11,2	-3,5
Сбор, очистка и распределение воды	-11,7	-12	-7,3	0,8	-5,2	7,6
Строительство	2,3	4,5	3,9	6,6	2,1	9,0
Оптовая и розничная торговля; ремонт автотранспортных средств, мотоциклов, бытовых изделий и предметов личного пользования	9,1	3,2	2,7	3,3	0,5	1,4
Торговля автотранспортными средствами и мотоциклами, их техническое обслуживание и ремонт	2,5	4,7	2,5	1,7	-0,9	0,7
Оптовая торговля, включая торговлю через агентов, кроме торговли автотранспортными средствами и мотоциклами	10,0	2,7	2,1	1,6	-0,5	1,4
Розничная торговля, кроме торговли автотранспортными средствами и мотоциклами; ремонт бытовых изделий и предметов личного пользования	3,7	4,3	4,2	4,8	2,9	2,0
Гостиницы и рестораны	7,4	7,4	4,4	-2,8	5,2	8,6
Транспорт и связь	22,7	20,0	10,0	5,3	4,0	4,1
Деятельность сухопутного транспорта	25,1	21,2	10,4	5,5	4,0	4,3
Транспортирование по трубопроводам	25,6	22,2	10,9	8,7	4,1	4,5
Связь	-4,9	20,0	13,0	11,8	24,2	24,5
Финансовая деятельность	-0,3	-0,8	0,1	49,9	4,7	121,8
Операции с недвижимым имуществом, аренда и предоставление услуг	15,4	13,4	10,7	9,0	13,0	7,8
Образование	1,9	8,6	8,9	15,1	18,4	11,3
Предоставление прочих коммунальных, социальных и персональных услуг	-13,7	10,5	-4,0	-23,5	-21,2	-6,3

	2005	2006	2007	2008	2009	2010
	Рентабельность активов					
Всего в экономике	9,3	9,2	8,7	3,6	8,3	11,3
Сельское и лесное хозяйство	14,0	-2,7	-0,8	-4,2	4,0	-6,1
Лесозаготовки	23,9	-10,7	-7,9	-19,9	-14,5	-32,4
Добыча полезных ископаемых	10,3	12,2	8,7	-0,6	11,3	15,2
Добыча топливно-энергетических полезных ископаемых	10,6	12,4	8,8	-0,5	11,6	15,0
Добыча каменного угля	4,8	4,1	-7,7	-7,8	-16,1	36,7
Добыча сырой нефти и природного газа, предоставление услуг в этих областях	11,8	14,1	11,6	0,7	15,2	12,3
Добыча полезных ископаемых, кроме топливно-энергетических	-3,1	-3,7	-7,2	-6,1	-29,7	72,6
Обрабатывающие производства	11,8	15,4	22,3	16,6	17,6	13,8
Производство пищевых продуктов, включая напитки	1,9	2,8	14,1	15,9	19,1	16,2
Текстильное и швейное производство	5,3	8,6	11,8	15,2	4,6	9,1
Обработка древесины и производство изделий из дерева, кроме производства мебели	16,8	12,4	10,7	3,2	-4,4	1,5
Целлюлозно-бумажное производство; издательская и полиграфическая деятельность	12,9	9,2	13,3	6,4	19,0	8,2
Производство целлюлозы, древесной массы, бумаги, картона и изделий из них	12,9	9,2	13,3	6,3	19,0	8,1
Производство прочих неметаллических минеральных продуктов	0,9	10,5	8,5	10,8	0,6	-0,1
Производство машин и оборудования	6,2	18,0	-0,2	к	6,6	2,3
Производство и распределение электроэнергии, газа и воды	-0,4	-0,5	-1,0	-1,3	-1,6	5,6
Производство, передача и распределение электроэнергии, газа, пара и горячей воды	-0,3	0,5	0,4	-1,7	-1,6	6,5
Производство, передача и распределение электроэнергии	-0,1	0,9	0,7	-2,9	-1,3	41,7
Производство, передача и распределение пара и горячей воды (тепловой энергии)	-1,4	-1,2	-1,1	-3,5	-0,1	-5,7
Сбор, очистка и распределение воды	-1,8	-7,9	-10,0	0,1	-8,3	2,3
Строительство	2,8	6,7	4,7	9,6	0,7	9,9
Оптовая и розничная торговля; ремонт автотранспортных средств, мотоциклов, бытовых изделий и предметов личного пользования	38,2	6,9	6,6	-0,1	-3,2	0,4
Торговля автотранспортными средствами и мотоциклами, их техническое обслуживание и ремонт	6,2	8,6	-0,3	0,4	-2,5	-1,6
Оптовая торговля, включая торговлю через агентов, кроме торговли автотранспортными средствами и мотоциклами	50,3	8,1	7,9	-3,7	-5,2	-0,7
Розничная торговля, кроме торговли автотранспортными средствами и мотоциклами; ремонт бытовых изделий и предметов личного пользования	5,1	5,1	6,3	3,0	0,5	3,9
Гостиницы и рестораны	20,4	16,9	1,7	-8,8	3,7	12,1
Транспорт и связь	13,2	10,1	7,2	4,2	3,8	4,4
Деятельность сухопутного транспорта	13,6	10,0	7,2	4,2	3,8	4,0
Транспортирование по трубопроводам	13,7	10,2	7,4	7,1	3,8	4,1
Связь	13,1	9,1	0,6	2,0	8,4	25,4
Финансовая деятельность	1,4	1,6	4,6	2,9	0,3	1,1
Операции с недвижимым имуществом, аренда и предоставление услуг	-1,2	1,7	2,2	-3,8	-17,8	-2,4
Образование	6,7	11,1	11,6	27,8	34,2	8,6
Предоставление прочих коммунальных, социальных и персональных услуг	0,4	21,8	8,1	-2,6	-2,4	-6,2

¹⁾ Знак (-) означает убыточность.

Структура оборотных активов организаций

(на конец года; в процентах к итогу)

	2000	2005	2006	2007	2008	2009	2010
Оборотные активы - всего	100	100	100	100	100	100	100
в том числе:							
запасы	22	21	23	24	24	21	16
из них:							
сырье, материалы и другие аналогичные ценности	13	13	13	14	12	11	9
затраты в незавершенном производстве	2	1	2	2	3	2	1
расходы будущих периодов	1	2	2	2	3	3	2
готовая продукция и товары для перепродажи	6	5	5	5	6	6	3
товары отгруженные	0	0	0	0	0	0	0
краткосрочные финансовые вложения	8	6	6	5	12	13	14
денежные средства	5	3	3	3	3	3	3

Структура оборотных активов организаций по основным видам экономической деятельности

(на конец года; в процентах к итогу)

	Оборотные активы - всего	В том числе						краткосрочные финансовые вложения	денежные средства
		запасы	из них			готовая продукция и товары для перепродажи			
			сырье, материалы и другие аналогичные ценности	затраты в незавершенном производстве	расходы будущих периодов				
Всего в экономике									
2005	100	21	13	1	2	5	6	3	
2006	100	23	13	2	2	5	6	3	
2007	100	24	14	2	2	5	5	3	
2008	100	24	12	3	3	6	12	3	
2009	100	21	11	2	3	6	13	3	
2010	100	16	9	1	2	3	14	3	
Сельское и лесное хозяйство									
2005	100	52	20	19	2	11	5	2	
2006	100	54	22	22	2	8	2	6	
2007	100	54	20	20	3	11	1	3	
2008	100	55	20	23	3	9	3	3	
2009	100	55	23	18	4	10	2	8	
2010	100	55	24	18	3	10	7	5	
Добыча полезных ископаемых									
2005	100	22	13	0	4	5	4	1	
2006	100	27	14	1	5	7	6	2	
2007	100	22	12	1	2	6	5	1	
2008	100	30	17	2	3	7	13	1	
2009	100	21	11	1	4	5	10	1	
2010	100	15	8	1	3	4	9	2	
Обрабатывающие производства									
2005	100	33	21	4	2	6	6	4	
2006	100	30	20	3	1	5	13	4	
2007	100	26	15	3	1	4	5	3	
2008	100	20	10	3	1	4	23	1	
2009	100	22	13	2	2	4	26	2	
2010	100	18	12	1	1	3	37	2	
Производство и распределение электроэнергии, газа и воды									
2005	100	10	9	0	1	0	1	1	
2006	100	8	7	0	1	0	3	3	
2007	100	9	8	0	1	0	11	3	
2008	100	7	6	0	1	0	12	5	
2009	100	6	6	0	0	0	15	3	
2010	100	4	4	0	1	0	5	9	

(окончание)

	Оборотные активы - всего	В том числе					краткосрочные финансовые вложения	денежные средства
		запасы	из них			готовая продукция и товары для перепродажи		
			сырье, материалы и другие аналогичные ценности	затраты в незавершенном производстве	расходы будущих периодов			
Строительство								
2005	100	21	16	2	1	1	5	4
2006	100	26	19	5	1	1	9	3
2007	100	32	17	13	2	1	7	4
2008	100	37	22	12	2	1	6	7
2009	100	36	22	10	2	2	9	7
2010	100	29	20	5	2	2	6	6
Оптовая и розничная торговля; ремонт автотранспортных средств, мотоциклов, бытовых изделий и предметов личного пользования								
2005	100	45	12	1	0	30	11	4
2006	100	49	3	1	0	44	13	4
2007	100	46	3	2	5	36	9	4
2008	100	39	2	2	2	1	6	3
2009	100	41	4	2	1	33	3	2
2010	100	37	1	1	0	33	4	3
Гостиницы и рестораны								
2005	100	43	27	0	0	15	24	19
2006	100	35	22	0	3	10	34	18
2007	100	40	31	0	0	9	11	14
2008	100	35	34	0	0	0	29	8
2009	100	29	23	0	1	5	23	5
2010	100	22	12	0	3	7	14	8
Транспорт и связь								
2005	100	19	17	0	1	1	3	4
2006	100	18	15	0	1	2	3	2
2007	100	27	24	0	1	2	1	2
2008	100	18	11	0	1	5	0	6
2009	100	22	14	0	1	8	0	8
2010	100	12	10	0	1	1	0	6
Операции с недвижимым имуществом, аренда и предоставление услуг								
2005	100	7	3	3	1	0	23	3
2006	100	10	4	3	3	0	6	3
2007	100	11	5	3	2	0	6	3
2008	100	22	6	6	10	0	7	4
2009	100	11	3	1	5	1	27	3
2010	100	12	6	4	1	1	13	3

Отдельные показатели платежеспособности и финансовой устойчивости организаций

(в процентах)

Годы	Коэффициент текущей ликвидности	Коэффициент обеспеченности собственными оборотными средствами	Коэффициент автономии
1995	93	25	78
2000	80	-209	62
2001	88	-194	51
2002	85	-62	55
2003	77	-74	42
2004	86	-50	38
2005	96	-57	39
2006	106	-60	42
2007	107	-63	39
2008	119	-81	33
2009	123	-75	36
2010	86	-46	42

Отдельные показатели платежеспособности и финансовой устойчивости организаций по основным видам экономической деятельности

(в процентах)

	Коэффициент текущей ликвидности	Коэффициент обеспеченности собственными оборотными средствами	Коэффициент автономии
Всего в экономике			
2005	96	-57	39
2006	106	-60	42
2007	107	-63	39
2008	119	-81	33
2009	123	-75	36
2010	86	-46	42
Сельское и лесное хозяйство			
2005	94	-16	51
2006	89	-31	51
2007	94	-40	42
2008	89	-48	36
2009	81	-97	36
2010	72	-101	34
Добыча полезных ископаемых			
2005	81	-108	24
2006	88	-143	29
2007	90	-158	28
2008	90	-279	15
2009	106	-169	23
2010	58	-106	31
Обрабатывающие производства			
2005	105	-20	55
2006	137	-9	51
2007	143	11	54
2008	236	6	53
2009	233	1	56
2010	230	20	63
Производство и распределение электроэнергии, газа и воды			
2005	86	-6	63
2006	91	-4	56
2007	94	-12	55
2008	93	-11	27
2009	91	-13	22
2010	102	-1	25
Строительство			
2005	114	11	27
2006	107	4	31
2007	106	2	27
2008	117	13	36
2009	110	3	35
2010	136	13	40
Оптовая и розничная торговля; ремонт автотранспортных средств, мотоциклов, бытовых изделий и предметов личного пользования			
2005	93	-10	35
2006	115	-3	32
2007	122	4	32
2008	117	3	24
2009	99,6	-7	30
2010	119	-8	19
Гостиницы и рестораны			
2005	121	17	64
2006	160	37	59
2007	189	48	90
2008	103	3	66
2009	108	7	57
2010	94	-6	53
Транспорт и связь			
2005	104	-36	45
2006	104	-13	59
2007	111	-18	50
2008	117	7	57
2009	155	33	74
2010	133	26	67
Операции с недвижимым имуществом, аренда и предоставление услуг			
2005	111	-112	35
2006	187	-102	40
2007	118	-112	35
2008	95	-119	28
2009	105	-114	16
2010	75	-134	16

Группировка организаций по коэффициенту текущей ликвидности

	Коэффициент текущей ликвидности, %		
	0-100	101-200	свыше 200
Число организаций в экономике:			
ед			
2005	373	227	195
2006	330	236	204
2007	281	227	181
2008	254	166	161
2009	253	197	160
2010	213	157	148
в % к общему числу организаций в экономике			
2005	47	29	24
2006	43	31	26
2007	41	33	26
2008	44	29	28
2009	42	32	26
2010	41	30	29
Кредиторская задолженность:			
млн руб			
2005	65460	16214	9697
2006	65797	14554	3699
2007	29296	64407	5561
2008	36261	45279	9040
2009	33237	39761	11419
2010	45683	41425	12390
в % от общей суммы задолженности			
2005	72	18	11
2006	78	17	4
2007	29	65	6
2008	40	50	10
2009	39	47	14
2010	46	42	12
Дебиторская задолженность:			
млн руб			
2005	37891	14800	8052
2006	34094	17732	13116
2007	14772	54018	16392
2008	19505	44237	21464
2009	15119	55442	25275
2010	49872	52412	27172
в % от общей суммы задолженности			
2005	62	24	13
2006	53	27	20
2007	17	63	19
2008	23	52	25
2009	16	58	26
2010	38	41	21

СОСТОЯНИЕ ВЗАИМОРАСЧЕТОВ В ОРГАНИЗАЦИЯХ ²⁾

Задолженность организаций

(на конец года; миллионов рублей; 1995 г. - миллиардов рублей)

	1995	2000	2005	2006	2007	2008	2009	2010
Суммарная задолженность по обязательствам	5951	67089	136390	133018	177204	244217	244573	249824
в том числе просроченная	2902	31264	17255	15580	13185	17078	16626	15652
Из суммарной задолженности:								
кредиторская	5508	47241	77937	74650	86978	82080	80036	92896
в том числе просроченная	2805	27760	16655	15273	12754	16635	16001	14869
задолженность по кредитам и займам	442	19847	58452	58368	90226	162137	164537	156928
в том числе просроченная	97	3504	600	308	431	443	625	783
Дебиторская задолженность	6547	30328	55571	56817	71927	79298	88398	117621
в том числе просроченная	3175	14296	10140	8491	9089	11908	8874	7034

Задолженность организаций по видам экономической деятельности в 2010 г.

(на конец года; миллионов рублей)

	Суммарная задолженность по обязательствам	В том числе просроченная	Из суммарной задолженности				Дебиторская задолженность	В том числе просроченная
			кредиторская задолженность	в том числе просроченная	задолженность по кредитам и займам	в том числе просроченная		
Всего в экономике	249824	15652	92896	14869	156928	783	117621	7034
Сельское и лесное хозяйство	5045	131	2375	130	2670	0	1840	35
Добыча полезных ископаемых	162236	9627	38178	9210	124058	417	56782	1963
Обрабатывающие производства	30839	935	12960	580	17879	355	16986	285
Производство и распределение электроэнергии, газа и воды	7903	1733	7248	1733	655	0	5162	2020
Строительство	8314	394	6094	394	2220	-	5408	240
Оптовая и розничная торговля; ремонт автотранспортных средств, мотоциклов, бытовых изделий и предметов личного пользования	4502	53	1916	52	2586	0	2318	14
Гостиницы и рестораны	276	83	276	83	-	-	173	17
Транспорт и связь	19826	223	18650	213	1175	10	24347	806
Операции с недвижимым имуществом, аренда и предоставление услуг	9840	2251	4739	2251	5101	0	4143	1517
Образование	5	-	4	-	1	-	16	-
Предоставление прочих коммунальных, социальных и персональных услуг	428	223	427	223	1	-	386	136

²⁾ В разделе приведены данные на основе срочной статистической отчетности организаций со средней численностью свыше 15 человек (без субъектов малого предпринимательства, банков, страховых и бюджетных организаций).

Структура суммарной задолженности по обязательствам организаций по видам экономической деятельности в 2010 г.

(на конец года; в процентах к итогу)

	Суммарная задолженность по обязательствам	В том числе		Просроченная суммарная задолженность по обязательствам	В том числе	
		кредиторская	задолженность по кредитам банков и займам		кредиторская	задолженность по кредитам банков и займам
Всего в экономике	100	37	63	100	95	5
Сельское и лесное хозяйство	100	47	53	100	99,7	0,3
Добыча полезных ископаемых	100	24	76	100	96	4
Обрабатывающие производства	100	42	58	100	62	38
Производство и распределение электроэнергии, газа и воды	100	92	8	100	99,9	0,1
Строительство	100	73	27	100	100	0
Оптовая и розничная торговля; ремонт автотранспортных средств, мотоциклов, бытовых изделий и предметов личного пользования	100	43	57	100	99	1
Гостиницы и рестораны	100	100	-	100	100	-
Транспорт и связь	100	94	6	100	96	4
Операции с недвижимым имуществом, аренда и предоставление услуг	100	48	52	100	99,9	0,1
Образование	100	88	12	100	-	-
Предоставление прочих коммунальных, социальных и персональных услуг	100	99,8	0,2	100	100	0

Распределение кредиторской и дебиторской задолженностей организаций по видам экономической деятельности в 2010 г.

(на конец года; в процентах к итогу)

	Кредиторская задолженность	В том числе просроченная	Дебиторская задолженность	В том числе просроченная
Всего в экономике	100	100	100	100
Сельское и лесное хозяйство	3	1	2	1
Добыча полезных ископаемых	41	62	48	28
Обрабатывающие производства	14	4	14	4
Производство и распределение электроэнергии, газа и воды	8	12	4	29
Строительство	7	3	5	3
Оптовая и розничная торговля; ремонт автотранспортных средств, мотоциклов, бытовых изделий и предметов личного пользования	2	0	2	0
Гостиницы и рестораны	0	1	0	0
Транспорт и связь	20	1	21	11
Операции с недвижимым имуществом, аренда и предоставление услуг	5	15	4	22
Образование	0	0	0	0
Предоставление прочих коммунальных, социальных и персональных услуг	0	1	0	2

Превышение просроченной кредиторской задолженности над просроченной дебиторской организаций по видам экономической деятельности ¹⁾ в 2010 г.

(на конец года; миллионов рублей)

	Просроченная кредиторская задолженность	Просроченная дебиторская задолженность	Превышение просроченной кредиторской задолженности над просроченной дебиторской	
			всего	в % к просроченной дебиторской задолженности
Всего в экономике	14869	7034	7835	111
Сельское и лесное хозяйство	130	35	95	271
Добыча полезных ископаемых	9210	1963	7246	369
Обрабатывающие производства	580	285	296	104
Производство и распределение электроэнергии, газа и воды	1733	2020	-288	-14
Строительство	394	240	154	64
Оптовая и розничная торговля; ремонт автотранспортных средств, мотоциклов, бытовых изделий и предметов личного пользования	52	14	38	262
Гостиницы и рестораны	83	17	66	392
Транспорт и связь	213	806	-593	-74
Операции с недвижимым имуществом, аренда и предоставление услуг	2251	1517	733	48
Образование	-	-	-	-
Предоставление прочих коммунальных, социальных и персональных услуг	223	136	87	64

¹⁾ Знак минус означает превышение дебиторской задолженности над кредиторской.

Просроченная кредиторская и дебиторская задолженность организаций по основным видам экономической деятельности в 2010 г.

(на конец года)

	Просроченная кредиторская задолженность				Просроченная дебиторская задолженность	
	всего	в том числе			всего	в том числе покупателей
		поставщикам	в бюджет	в государственные внебюджетные фонды		
Всего в экономике	14869	6046	3220	4683	7034	6470
млн руб						
в % к итогу	100	41	22	31	100	92
Сельское и лесное хозяйство						
млн руб	130	99	18	9	35	31
в % к итогу	100	76	14	7	100	89
Добыча полезных ископаемых						
млн руб	9210	1230	2796	4513	1963	1791
в % к итогу	100	13	30	49	100	91
Обрабатывающие производства						
млн руб	580	317	113	51	285	219
в % к итогу	100	55	19	9	100	77
Производство и распределение электроэнергии, газа и воды						
млн руб	1733	1443	173	48	2020	1897
в % к итогу	100	83	10	3	100	94
Строительство						
млн руб	394	310	43	29	240	233
в % к итогу	100	79	11	7	100	97
Оптовая и розничная торговля; ремонт автотранспортных средств, мотоциклов, бытовых изделий и предметов личного пользования						
млн руб	52	44	5	3	14	14
в % к итогу	100	85	10	6	100	100
Транспорт и связь						
млн руб	213	171	25	14	806	641
в % к итогу	100	80	12	7	100	80
Операции с недвижимым имуществом, аренда и предоставление услуг						
млн руб	2251	2170	18	4	1517	1491
в % к итогу	100	96	1	0	100	98

Задолженность покупателей организациям и распределение организаций, имевших просроченную задолженность покупателей, по видам экономической деятельности в 2010 г.

(на конец года)

	Задолженность покупателей, млн руб			Число организаций, имевших просроченную задолженность покупателей	
	всего	в том числе просроченная		всего, ед	в % от общего числа организаций
		всего	в % от общей задолженности		
Всего в экономике	80464	6470	8	159	40
Сельское и лесное хозяйство	557	31	6	16	47
Добыча полезных ископаемых	36780	1791	5	11	38
Обрабатывающие производства	10973	219	2	27	43
Производство и распределение электроэнергии, газа и воды	4555	1897	42	30	64
Строительство	4562	233	5	15	34
Оптовая и розничная торговля; ремонт автотранспортных средств, мотоциклов, бытовых изделий и предметов личного пользования	1105	14	1	3	8
Гостиницы и рестораны	144	17	12	4	29
Транспорт и связь	18128	641	4	17	40
Операции с недвижимым имуществом, аренда и предоставление услуг	3313	1491	45	27	44
Образование	13	-	-	-	-
Предоставление прочих коммунальных, социальных и персональных услуг	311	136	44	9	69

Задолженность поставщикам организаций и распределение организаций, имевших просроченную задолженность поставщикам, по видам экономической деятельности в 2010 г.

(на конец года)

	Задолженность поставщикам, млн руб			Число организаций, имевших просроченную задолженность поставщикам	
	всего	в том числе просроченная		всего, ед	в % от общего числа организаций
		всего	в % от общей задолженности		
Всего в экономике	60185	6046	10	125	32
Сельское и лесное хозяйство	1534	99	6	14	41
Добыча полезных ископаемых	21653	1230	6	12	41
Обрабатывающие производства	9400	317	3	19	30
Производство и распределение электроэнергии, газа и воды	4565	1443	32	25	53
Строительство	4296	310	7	13	30
Оптовая и розничная торговля; ремонт автотранспортных средств, мотоциклов, бытовых изделий и предметов личного пользования	1461	44	3	4	11
Гостиницы и рестораны	156	83	53	3	21
Транспорт и связь	13344	171	1	12	28
Операции с недвижимым имуществом, аренда и предоставление услуг	3460	2170	63	17	27
Образование	1	-	-	-	-
Предоставление прочих коммунальных, социальных и персональных услуг	306	179	59	6	46

МЕТОДОЛОГИЧЕСКИЕ ПОЯСНЕНИЯ

Статистика государственных финансов ведет учет доходов и расходов сектора государственного управления.

Информационная база статистики государственных финансов сформирована на основе данных, предоставленных Минфином Республики Коми (отчетов об исполнении консолидированного и республиканского бюджетов), администрациями муниципальных образований, Управлением Федеральной налоговой службы по Республике Коми, а также сведений федеральных государственных статистических наблюдений.

Бюджет - форма образования и расходования фонда денежных средств, предназначенных для финансового обеспечения задач и функций государства и местного самоуправления.

Бюджетная система Российской Федерации состоит из бюджетов следующих уровней:

- федеральный бюджет и бюджеты государственных внебюджетных фондов;
- бюджеты субъектов Российской Федерации и бюджеты территориальных государственных внебюджетных фондов;
- местные бюджеты, в том числе:
 - бюджеты муниципальных районов, бюджеты городских округов, бюджеты внутригородских муниципальных образований городов федерального значения Москвы и Санкт-Петербурга;
 - бюджеты городских и сельских поселений.

Консолидированный бюджет республики образуют республиканский бюджет и свод бюджетов муниципальных образований, расположенных на территории республики (без учета межбюджетных трансфертов между этими бюджетами и за исключением средств бюджетов государственных внебюджетных фондов).

Бюджет субъекта Российской Федерации (республиканский бюджет) - форма образования и расходования денежных средств в расчете на финансовый год, предназначенных для исполнения расходных обязательств субъекта Российской Федерации.

Бюджет муниципального образования (местный бюджет) - форма образования и расходования денежных средств в расчете на финансовый год, предназначенных для исполнения расходных обязательств соответствующего муниципального образования.

Доходы бюджета - денежные средства, поступающие в безвозмездном и безвозвратном порядке в соответствии с законодательством Российской Федерации в распоряжение органов государственной власти Российской Федерации, органов государственной власти субъектов Российской Федерации и органов местного самоуправления.

Доходы бюджетов образуются за счет налоговых и неналоговых видов доходов, а также за счет безвозмездных и безвозвратных перечислений.

К **налоговым доходам** относятся предусмотренные налоговым законодательством Российской Федерации федеральные, региональные и местные налоги и сборы, а также пени и штрафы.

К **неналоговым доходам** относятся доходы от использования имущества, находящегося в государственной или муниципальной собственности, после уплаты налогов и сборов, предусмотренных законодательством о налогах и сборах; от платных услуг, оказываемых бюджетными учреждениями, находящимися в ведении соответственно федеральных органов исполнительной власти, органов исполнительной власти субъектов Российской Федерации, органов местного самоуправления, после уплаты налогов и сборов, предусмотренных законодательством о налогах и сборах; средства, полученные в результате применения мер гражданско-правовой, административной и уголовной ответственности, в том числе штрафы, конфискации, компенсации, а также средства, полученные в возмещение вреда, причиненного Российской Федерации, субъектам Российской Федерации, муниципальным образованиям, и иные суммы принудительного изъятия; иные неналоговые доходы.

Расходы бюджета - выплачиваемые из бюджета денежные средства, за исключением средств, являющихся в соответствии с Бюджетным кодексом Российской Федерации источниками финансирования дефицита бюджета.

Формирование расходов бюджетов всех уровней бюджетной системы Российской Федерации осуществляется в соответствии с расходными обязательствами, обусловленными установленным законодательством Российской Федерации разграничением полномочий федеральных органов государственной власти, органов государственной власти субъектов

Российской Федерации и органов местного самоуправления, исполнение которых согласно законодательству Российской Федерации, международным и иным договорам и соглашениям должно происходить в очередном финансовом году за счет средств соответствующих бюджетов.

Межбюджетные трансферты - средства, предоставляемые одним бюджетом бюджетной системы Российской Федерации другому бюджету бюджетной системы Российской Федерации.

Дефицит бюджета - превышение расходов бюджета над его доходами.

Профицит бюджета - превышение доходов бюджета над его расходами.

Государственный внебюджетный фонд - фонд денежных средств, образуемый вне федерального бюджета и бюджетов субъектов Российской Федерации и предназначенный для реализации конституционных прав граждан на пенсионное обеспечение, социальное страхование, социальное обеспечение в случае безработицы, охрану здоровья и медицинскую помощь. Расходы и доходы государственного внебюджетного фонда формируются в порядке, установленном федеральным законом, либо в ином порядке, предусмотренном Бюджетным кодексом Российской Федерации.

Налог - обязательный, индивидуально безвозмездный платеж, взимаемый с организаций и физических лиц в форме отчуждения принадлежащих им на праве собственности, хозяйственного ведения или оперативного управления денежных средств в целях финансового обеспечения деятельности государства и (или) муниципальных образований.

Сбор - обязательный взнос, взимаемый с организаций и физических лиц, уплата которого является одним из условий совершения в отношении плательщиков сборов государственными органами, органами местного самоуправления, иными уполномоченными органами и должностными лицами юридически значимых действий, включая предоставление определенных прав или выдачу разрешений (лицензий).

Федеральные налоги и сборы - налоги и сборы, устанавливаемые Налоговым кодексом Российской Федерации и обязательные к уплате на всей территории Российской Федерации.

Региональные налоги - налоги, устанавливаемые Налоговым кодексом Российской Федерации и законами субъектов Российской Федерации о налогах и обязательные к уплате на территориях соответствующих субъектов Российской Федерации.

Местные налоги - налоги, устанавливаемые Налоговым кодексом Российской Федерации и нормативными правовыми актами представительных органов муниципальных образований о налогах и обязательные к уплате на территориях соответствующих муниципальных образований.

Единый социальный налог - налог, зачисляемый в федеральный бюджет для финансирования базовой части трудовой пенсии, Фонд социального страхования Российской Федерации и фонды обязательного медицинского страхования Российской Федерации, и предназначенный для мобилизации средств для реализации права граждан на государственное пенсионное и социальное обеспечение и медицинскую помощь. Введен с 1 января 2001 г. в соответствии с Налоговым кодексом Российской Федерации, отменен с 1 января 2010 года.

Задолженность по налогам и сборам - невыплаченные в оговоренные законом сроки налоговые суммы в силу субъективных и объективных причин.

Недоимка - сумма налога или сумма сбора, не уплаченная в установленный законодательством о налогах и сборах срок.

Отсроченные (рассроченные) платежи - суммы налогов и сборов, по которым уполномоченными органами принято решение об изменении сроков уплаты в форме отсрочки (рассрочки), налогового кредита, инвестиционного налогового кредита в соответствии с налоговым законодательством.

Реструктурированная задолженность - суммы задолженности, по которым порядок погашения предусматривает поэтапную уплату суммы задолженности в соответствии с условиями и порядком, утвержденными соответствующими постановлениями Правительства Российской Федерации.

Приостановленные к взысканию платежи - суммы задолженности, приостановленные к взысканию, в связи с вынесением судебного акта о приостановлении решения налогового органа о взыскании задолженности, в связи с вынесением решения вышестоящего налогового органа о приостановлении акта или действия налогового органа.

Задолженность, приостановленная к взысканию в связи с введением процедур банкротства - суммы задолженности, приостановленные к взысканию в связи с введением процедур наблюдения, финансового оздоровления, внешнего наблюдения, конкурсного производства.

Статистика финансов организаций содержит показатели, отражающие результаты финансовой деятельности, платежеспособность, имущественное положение и состояние расчетов в организациях. Сбор данных осуществляется на основе форм государственной статистической и бухгалтерской отчетности. Данные приведены без субъектов малого предпринимательства.

Сальдированный финансовый результат (прибыль минус убыток) - конечный финансовый результат, выявленный на основании бухгалтерского учета всех хозяйственных операций организаций. Представляет сумму прибыли (убытка) от продажи товаров, продукции (работ, услуг), основных средств, иного имущества организаций и доходов от прочих операций, уменьшенных на сумму расходов по этим операциям. Прочие доходы и расходы - штрафы, пени, неустойки за нарушение условий договоров; прибыль (убыток) прошлых лет, выявленная в отчетном году, курсовые разницы и др. Данные по сальдированному финансовому результату деятельности организаций приводятся в фактически действовавших ценах, структуре и методологии соответствующих лет.

Рентабельность организаций характеризует эффективность их деятельности.

Рентабельность проданных товаров (работ, услуг) рассчитывается как соотношение между величиной сальдированного финансового результата (прибыль минус убыток) от продажи товаров, продукции (работ, услуг) и себестоимостью проданных товаров, продукции (работ, услуг). В том случае, если получен убыток от продажи товаров, продукции (работ, услуг), имеет место убыточность.

Рентабельность активов - соотношение сальдированного финансового результата (прибыль минус убыток) и стоимости активов организаций. В том случае, если получен отрицательный сальдированный финансовый результат, имеет место убыточность.

Оборотные активы организаций - это авансируемая в денежной форме стоимость, принимающая в процессе кругооборота средств форму оборотных фондов и фондов обращения, необходимая для поддержания непрерывности кругооборота и возвращающаяся в исходную форму после его завершения. В оборотные производственные фонды входят как предметы труда (сырье, основные материалы, топливо, вспомогательные материалы, тара, запасные части), так и средства труда (инвентарь и хозяйственные принадлежности). Кроме того, в оборотные фонды вклю-

чаются незавершенное производство, полуфабрикаты собственного изготовления и расходы будущих периодов. В фонды обращения входят готовая продукция и товары отгруженные, средства в расчетах и денежные средства.

Финансовая устойчивость организаций характеризуется состоянием финансовых ресурсов, обеспечивающих бесперебойный процесс производства и продажи продукции на основе реального роста прибыли.

Основными показателями финансовой устойчивости организаций являются следующие коэффициенты: **коэффициент автономии**, характеризующий долю собственных средств в общей величине источников средств организаций, и определяющий степень независимости от кредиторов (рекомендуемое значение 50 %); **коэффициент обеспеченности собственными оборотными средствами**, который рассчитывается как отношение собственных оборотных средств к фактической стоимости всех оборотных средств, находящихся в наличии у организаций (рекомендуемое значение 10 %).

Платежеспособность характеризует возможность организаций своевременно расплачиваться по своим обязательствам.

Одним из показателей платежеспособности организаций является **коэффициент текущей ликвидности (покрытия)**, рассчитываемый как отношение фактической стоимости находящихся в наличии у организации оборотных средств к наиболее срочным обязательствам в виде краткосрочных кредитов и займов, кредиторской задолженности (рекомендуемое значение 200 %).

Суммарная задолженность по обязательствам организаций включает кредиторскую задолженность, задолженность по кредитам банков и займам.

Дебиторская задолженность включает задолженность по расчетам с покупателями и заказчиками за товары, работы и услуги, в том числе задолженность, обеспеченную векселями полученными; задолженность по расчетам с дочерними и зависимыми обществами; суммы уплаченных другим организациям авансов по предстоящим расчетам в соответствии с заключенными договорами; задолженность по расчетам с прочими дебиторами, включающую в себя задолженность финансовых и налоговых органов (в том числе по переплате по налогам, сборам и прочим платежам в бюджет); задолженность работников организации по предоставленным им ссудам и займам

за счет средств этой организации или кредита (ссуды на индивидуальное и кооперативное жилищное строительство, приобретение и благоустройство садовых участков, беспроцентные ссуды молодым семьям на улучшение жилищных условий или обзаведение домашним хозяйством и др.); задолженность подотчетных лиц; поставщиков по недостаткам товарно-материальных ценностей, обнаруженным при приемке; задолженность по государственным заказам федеральным программам за поставленные товары, работы и услуги, а также штрафы, пени и неустойки, признанные должником или по которым получены решения суда (арбитражного суда) или другого органа, имеющего в соответствии с законодательством Российской Федерации право на принятие решения об их взыскании, и отнесенные на финансовые результаты организации.

Кредиторская задолженность - задолженность по расчетам с поставщиками и подрядчиками за поступившие материальные ценности, выполненные работы и оказанные услуги, в том числе задолженность, обеспеченная векселями выданными; задолженность по расчетам с дочерними и зависимыми обществами по всем видам операций, с рабочими и

служащими по оплате труда, представляющая собой начисленные, но не выплаченные суммы оплаты труда; задолженность по отчислениям на государственное социальное страхование, пенсионное обеспечение и медицинское страхование работников организации; задолженность по всем видам платежей в бюджет и внебюджетные фонды; задолженность организации по платежам по обязательному и добровольному страхованию имущества и работников организации и другим видам страхования, в которых организация является страхователем; авансы полученные, включающие сумму полученных авансов от сторонних организаций по предстоящим расчетам по заключенным договорам, а также штрафы, пени и неустойки, признанные организацией или по которым получены решения суда (арбитражного суда) или другого органа, имеющего в соответствии с законодательством Российской Федерации право на принятие решения об их взыскании и отнесенные на финансовые результаты организации, непогашенные суммы заемных средств, подлежащие погашению в соответствии с договорами.

Просроченная задолженность - задолженность, не погашенная в сроки, установленные договором.

ИНВЕСТИЦИИ

**ИНВЕСТИЦИИ
В НЕФИНАНСОВЫЕ
АКТИВЫ**

**ФИНАНСОВЫЕ
ВЛОЖЕНИЯ**

**ИНОСТРАННЫЕ
ИНВЕСТИЦИИ**

ИНВЕСТИЦИИ В НЕФИНАНСОВЫЕ АКТИВЫ	ФИНАНСОВЫЕ ВЛОЖЕНИЯ
Структура инвестиций в нефинансовые активы 419	Финансовые вложения организаций по источникам финансирования 423
Инвестиции в основной капитал 419	Финансовые вложения организаций соответствующего вида экономической деятельности 424
Структура инвестиций в основной капитал по видам основных фондов 419	ИНОСТРАННЫЕ ИНВЕСТИЦИИ
Структура инвестиций в основной капитал по формам собственности 419	Поступление иностранных инвестиций по типам 425
Структура инвестиций в основной капитал по источникам финансирования 420	Поступление иностранных инвестиций по видам экономической деятельности 426
Инвестиции в основной капитал по городам и районам 420	Поступление иностранных инвестиций по городам и районам 427
Инвестиции в основной капитал в виды экономической деятельности 421	Поступление иностранных инвестиций в экономику Республики Коми по странам-инвесторам 427
	Методологические пояснения 428

ИНВЕСТИЦИИ

В раздел включены статистические данные, характеризующие структуру инвестиций в нефинансовые активы, объем, динамику и структуру инвестиций в основной капитал в целом, в том числе по видам экономической деятельности, городам и районам республики. Представлена информация о финансовых вложениях организаций, иностранных инвестициях по сектору нефинансовых организаций.

Более подробно информация об инвестициях представлена в сборниках Комистата «Строительство в Республике Коми. 2010», «Инвестиции в Республике Коми. 2011».

ИНВЕСТИЦИИ В НЕФИНАНСОВЫЕ АКТИВЫ

Структура инвестиций в нефинансовые активы ¹⁾

(в процентах к итогу)

	2000	2005	2006	2007	2008	2009	2010
Инвестиции в нефинансовые активы ²⁾ - всего	100	100	100	100	100	100	100
в том числе:							
в основной капитал	99,2	90,5	99,9	98,3	99,8	99,9	99,9
в нематериальные активы	0,7	8,4	0,0	1,4	0,0	0,0	0,0
в другие нефинансовые активы	0,0	0,6	0,0	0,1	0,0	0,0	0,0
затраты на научно-исследовательские, опытно-конструкторские и технологические работы	-	0,5	0,0	0,2	0,1	0,1	0,1

¹⁾ Без субъектов малого предпринимательства и объемов неформальной деятельности.

²⁾ Без инвестиций в прирост запасов материальных оборотных средств.

Инвестиции в основной капитал ¹⁾

Годы	Млн руб (в фактически действовавших ценах); 1995 - млрд руб	В % к предыдущему году (в сопоставимых ценах)	Годы	Млн руб (в фактически действовавших ценах)	В % к предыдущему году (в сопоставимых ценах)
1970	1403	117	2003	25422	103,0
1975	2054	126	2004	34481	121,8
1980	2645	119	2005	50409	131,4
1985	2515	104	2006	74170	134,9
1990	3377	104	2007	63025	75,2
1995	3941	99,7	2008	83656	113,9
2000	17098	183,4	2009	109469	124,7
2001	21697	109,2	2010	102587	91,2
2002	22059	90,6			

¹⁾ Здесь и далее инвестиции в основной капитал начиная с 2001 г. приведены без налога на добавленную стоимость.

Структура инвестиций в основной капитал по видам основных фондов

(в фактически действовавших ценах; в процентах к итогу)

	2000	2005	2006	2007	2008	2009	2010
Инвестиции в основной капитал - всего	100	100	100	100	100	100	100
в том числе:							
в жилища	5	4	3	4	4	3	2
в здания (кроме жилых) и сооружения	38	48	53	41	46	61	65
в машины, оборудование, транспортные средства	47	39	35	39	34	26	22
прочие	10	9	9	16	16	10	12

Структура инвестиций в основной капитал по формам собственности

(в фактически действовавших ценах; в процентах к итогу)

	1995	2000	2005	2006	2007	2008	2009	2010
Инвестиции в основной капитал - всего	100	100	100	100	100	100	100	100
в том числе по формам собственности:								
российская	93	79	90	81	83	85	81	40
из нее:								
государственная	28	12	7	6	9	9	5	6
муниципальная	4	2	2	2	4	3	2	2
частная	12	20	79	66	63	69	72	29
смешанная российская	49	45	3	7	7	4	1	3
иностранная	-	5	2	4	4	5	3	3
совместная российская и иностранная	7	16	8	15	13	10	16	57

Структура инвестиций в основной капитал по источникам финансирования ¹⁾

(в фактически действовавших ценах; в процентах к итогу)

	2000	2005	2006	2007	2008	2009	2010
Инвестиции в основной капитал - всего	100	100	100	100	100	100	100
в том числе по источникам финансирования:							
собственные средства	57	34	44	56	52	31	32
в том числе:							
прибыль	39	10	14	12	15	11	10
амортизация	17	17	18	28	34	19	21
привлеченные средства	43	66	56	44	48	69	68
в том числе:							
кредиты банков	10	2	2	9	10	16	10
заемные средства других организаций	7	6	4	3	2	1	0
бюджетные средства	8	6	6	7	7	5	4
из них:							
федерального бюджета	1	1	1	2	1	2	1
республиканского и местных бюджетов	6	5	5	5	5	3	4
средства внебюджетных фондов	8	1	1	0	-	0	0
прочие	11	52	45	24	29	47	54
из них средства вышестоящих организаций	...	49	43	22	26	46	53

¹⁾ Без субъектов малого предпринимательства и объемов неформальной деятельности, 2010 г. - без учета организаций с численностью до 15 человек, не являющихся субъектами малого предпринимательства.

Инвестиции в основной капитал по городам и районам ¹⁾

(в фактически действовавших ценах; миллионов рублей; 1995 г. - миллиардов рублей)

	1980	1985	1990	1995	2000	2005	2006	2007	2008	2009	2010
Республика Коми	2645	2515	3377	3941	17098	50409	74170	63025	83656	109469	102587
Сыктывкар	272	320	386	594	4089	5841	9082	10090	13964	19984	13716
Воркута	248	303	396	548	1173	3072	3980	3363	4710	14143	13891
Вуктыл	246	149	114	403	271	1839	1353	2256	204	107	97
Инта	116	97	119	139	316	365	816	686	791	10115	11349
Печора	103	115	174	140	1569	2566	6039	4198	5609	20670	22523
Сосногорск	176	185	168	273	933	2005	3731	5417	5604	8523	10021
Усинск	509	544	441	480	4295	7914	12258	17306	16246	16835	16178
Ухта	233	294	429	641	1844	21362	30721	13872	22330	9927	8434
районы											
Ижемский	10	22	37	74	112	678	679	1016	663	812	553
Княжпогостский	150	34	52	75	251	2195	2797	660	379	439	455
Койгородский	8	10	19	10	38	162	158	167	155	60	67
Корткеросский	26	26	31	38	96	90	118	192	180	165	112
Прилузский	23	29	43	36	89	291	301	346	294	157	151
Сыктывдинский	35	34	54	84	149	487	379	546	935	538	610
Сысольский	21	21	20	16	83	102	120	136	210	152	286
Троицко-Печорский	29	22	48	49	64	245	95	293	179	66	99
Удорский	32	26	45	30	158	186	190	264	340	237	125
Усть-Вымский	84	31	38	70	184	507	1098	797	793	437	250
Усть-Куломский	18	41	49	93	241	127	146	502	496	133	104
Усть-Цилемский	7	15	30	34	84	378	111	227	575	516	259

¹⁾ Сумма объемов инвестиций по городам и районам не дает итог по республике за счет нераспределенного по территориям объема средств ряда организаций, в частности нефтедобывающих, железнодорожного транспорта и других. Данные по городам и районам за 2008 г. - без инвестиций в основной капитал микропредприятий и объемов неформальной деятельности, за 2009, 2010 гг. - без инвестиций в основной капитал микропредприятий, объемов неформальной деятельности и индивидуальных застройщиков.

Инвестиции в основной капитал в виды экономической деятельности ¹⁾

(в фактически действовавших ценах)

	2005	2006	2007	2008	2009	2010
	Миллионов рублей					
Инвестиции в основной капитал - всего	46913,4	67854,5	53994,9	71494,1	103087,9	96565,5
Сельское и лесное хозяйство	717,2	713,1	1031,5	1117,6	927,5	761,9
Сельское хозяйство и предоставление услуг в этой области	276,4	293,2	348,6	588,0	724,4	530,7
Лесное хозяйство и предоставление услуг в этой области	440,8	419,9	682,9	529,7	203,1	231,2
Лесозаготовки	412,4	384,2	672,1	518,1	177,3	225,0
Рыболовство и рыбоводство	0,9	5,4	18,6	0,2	0,1	0,6
Добыча полезных ископаемых	12591,8	17232,2	20847,1	24918,2	21041,6	19757,6
Добыча топливно-энергетических полезных ископаемых	12267,4	16930,2	20774,6	24843,0	21010,6	19698,2
Добыча каменного угля	2467,2	2839,9	2355,4	3707,0	2207,5	1487,5
Добыча сырой нефти и природного газа, предоставление услуг в этих областях	9800,2	13888,1	18369,4	21136,0	18803,1	18210,7
Добыча полезных ископаемых, кроме топливно-энергетических	324,4	302,1	72,5	75,2	31,1	59,5
Обрабатывающие производства	2777,1	4816,7	5845,1	9250,6	15012,2	9730,2
Производство пищевых продуктов, включая напитки	76,5	54,8	111,2	123,2	51,4	83,1
Текстильное и швейное производство	34,1	21,2	37,3	130,4	5,7	29,8
Обработка древесины и производство изделий из дерева, кроме производства мебели	326,9	1327,4	898,3	1490,6	1198,6	434,2
Целлюлозно-бумажное производство; издательская и полиграфическая деятельность	1161,2	1368,7	1215,1	5187,6	8955,5	6545,1
Производство нефтепродуктов	1004,6	893,3	903,0	954,0	4094,8	2463,6
Производство прочих неметаллических минеральных продуктов	34,3	65,5	18,3	41,7	5,4	5,3
Металлургическое производство и производство готовых металлических изделий	115,3	1010,7	2566,6	1128,1	612,6	1,0
Производство машин и оборудования	5,8	30,3	39,3	66,8	9,6	37,1
Прочие производства	1,4	20,3	17,7	53,2	20,7	106,5
Производство и распределение электроэнергии, газа и воды	720,7	972,4	1679,5	2025,4	5158,8	3491,3
Строительство	1634,7	2545,2	1939,1	2990,2	1564,7	1139,0
Оптовая и розничная торговля; ремонт автотранспортных средств, мотоциклов, бытовых изделий и предметов личного пользования	361,8	547,7	961,2	891,9	421,6	281,2
Оптовая торговля, включая торговлю через агентов, кроме торговли автотранспортными средствами и мотоциклами	195,3	260,4	572,9	542,0	59,7	33,6
Розничная торговля, кроме торговли автотранспортными средствами и мотоциклами; ремонт бытовых изделий и предметов личного пользования	164,1	204,5	248,6	114,9	210,4	97,2
Гостиницы и рестораны	13,2	9,5	13,7	21,5	12,4	10,9
Транспорт и связь	23496,5	35414,7	15485,7	22229,1	51381,7	54915,4
Деятельность сухопутного транспорта	22697,7	33420,8	13292,6	19689,6	49385	52965,5
Транспортирование по трубопроводам	21653,8	32418,8	10801,9	16837,0	48234,1	50445,1
Связь	717,2	1847,7	2046,4	2269,5	1527,5	1570,7
Финансовая деятельность	154,9	352,5	545,7	527,8	526,3	239,1
Операции с недвижимым имуществом, аренда и предоставление услуг	3310,2	3101,8	2812,9	4378,9	3551,4	2745,1
Научные исследования и разработки	80,5	73,8	72,2	99,4	156,7	51,5
Государственное управление и обеспечение военной безопасности; обязательное социальное обеспечение	447,5	841,1	918,3	1020,8	1135,2	468,9
Образование	193,1	439,9	610,8	681,0	450,0	453,7
Здравоохранение и предоставление социальных услуг	426,1	602,2	1033,3	757,8	1161,5	1787,9
Предоставление прочих коммунальных, социальных и персональных услуг	67,7	259,0	252,3	682,9	742,9	782,7

ИНВЕСТИЦИИ

(окончание)

	2005	2006	2007	2008	2009	2010
	В % к итогу					
Инвестиции в основной капитал - всего	100	100	100	100	100	100
Сельское и лесное хозяйство	1,5	1,1	1,9	1,6	0,9	0,8
Сельское хозяйство и предоставление услуг в этой области	0,6	0,4	0,6	0,8	0,7	0,5
Лесное хозяйство и предоставление услуг в этой области	0,9	0,6	1,3	0,7	0,2	0,2
Лесозаготовки	0,9	0,6	1,2	0,7	0,2	0,2
Рыболовство и рыбоводство	0,0	0,0	0,0	0,0	0,0	0,0
Добыча полезных ископаемых	26,8	25,4	38,6	34,9	20,4	20,5
Добыча топливно-энергетических полезных ископаемых	26,1	25,0	38,5	34,7	20,4	20,4
Добыча каменного угля	5,3	4,2	4,4	5,2	2,1	1,5
Добыча сырой нефти и природного газа, предоставление услуг в этих областях	20,9	20,5	34,0	29,6	18,2	18,9
Добыча полезных ископаемых, кроме топливно-энергетических	0,7	0,4	0,1	0,1	0,0	0,1
Обрабатывающие производства	5,9	7,1	10,8	12,9	14,6	10,1
Производство пищевых продуктов, включая напитки	0,2	0,1	0,2	0,2	0,0	0,1
Текстильное и швейное производство	0,1	0,0	0,1	0,2	0,0	0,0
Обработка древесины и производство изделий из дерева, кроме производства мебели	0,7	2,0	1,7	2,1	1,2	0,4
Целлюлозно-бумажное производство; издательская и полиграфическая деятельность	2,5	2,0	2,3	7,3	8,7	6,8
Производство нефтепродуктов	2,1	1,3	1,7	1,3	4,0	2,6
Производство прочих неметаллических минеральных продуктов	0,1	0,1	0,0	0,1	0,0	0,0
Металлургическое производство и производство готовых металлических изделий	0,2	1,5	4,8	1,6	0,6	0,0
Производство машин и оборудования	0,0	0,0	0,1	0,1	0,0	0,0
Прочие производства	0,0	0,0	0,0	0,0	0,0	0,1
Производство и распределение электроэнергии, газа и воды	1,5	1,4	3,1	2,8	5,0	3,6
Строительство	3,5	3,8	3,6	4,2	1,5	1,2
Оптовая и розничная торговля; ремонт автотранспортных средств, мотоциклов, бытовых изделий и предметов личного пользования	0,8	0,8	1,8	1,2	0,4	0,3
Оптовая торговля, включая торговлю через агентов, кроме торговли автотранспортными средствами и мотоциклами	0,4	0,4	1,1	0,8	0,1	0,0
Розничная торговля, кроме торговли автотранспортными средствами и мотоциклами; ремонт бытовых изделий и предметов личного пользования	0,3	0,3	0,5	0,2	0,2	0,1
Гостиницы и рестораны	0,0	0,0	0,0	0,0	0,0	0,0
Транспорт и связь	50,1	52,2	28,7	31,1	49,8	56,9
Деятельность сухопутного транспорта	48,4	49,3	24,6	27,5	47,9	54,8
Транспортирование по трубопроводам	46,2	47,8	20,0	23,6	46,8	52,2
Связь	1,5	2,7	3,8	3,2	1,5	1,6
Финансовая деятельность	0,3	0,5	1,0	0,7	0,5	0,2
Операции с недвижимым имуществом, аренда и предоставление услуг	7,1	4,6	5,2	6,1	3,4	2,8
Научные исследования и разработки	0,2	0,1	0,1	0,1	0,2	0,1
Государственное управление и обеспечение военной безопасности; обязательное социальное обеспечение	1,0	1,2	1,7	1,4	1,1	0,5
Образование	0,4	0,6	1,1	1,0	0,4	0,5
Здравоохранение и предоставление социальных услуг	0,9	0,9	1,9	1,1	1,1	1,9
Предоставление прочих коммунальных, социальных и персональных услуг	0,1	0,4	0,5	1,0	0,7	0,8

¹⁾ Без субъектов малого предпринимательства и объемов неформальной деятельности, 2010 г. - без учета организаций с численностью до 15 человек, не являющихся субъектами малого предпринимательства.

ФИНАНСОВЫЕ ВЛОЖЕНИЯ

Финансовые вложения организаций по источникам финансирования ¹⁾ (в фактически действовавших ценах)

	Всего		В том числе			
	млн руб	в % к итогу	долгосрочные		краткосрочные	
			млн руб	в % к итогу	млн руб	в % к итогу
2000						
Финансовые вложения - всего	5025,3	100	1565,6	100	3459,7	100
в том числе по источникам финансирования:						
собственные средства	2355,9	46,9	1559,5	99,6	796,4	23,0
в том числе прибыль, остающаяся в распоряжении						
организации	2328,1	46,3	1534,2	98,0	793,9	22,9
амортизация	27,8	0,6	25,3	1,6	2,5	0,1
привлеченные средства	2669,4	53,1	6,0	0,4	2663,3	77,0
в том числе:						
кредиты банков	1951,8	38,8	-	-	1951,8	56,4
заемные средства других организаций	683,7	13,6	0,0	0,0	683,7	19,8
бюджетные средства	15,8	0,3	-	-	15,8	0,5
из них:						
федерального бюджета	14,0	0,3	-	-	14,0	0,4
республиканского и местных бюджетов	1,8	0,0	-	-	1,8	0,1
прочие	18,1	0,4	6,0	0,4	12,0	0,3
2009						
Финансовые вложения - всего	36363,0	100	1165,9	100	35197,1	100
в том числе по источникам финансирования:						
собственные средства	35545,1	97,8	716,0	61,4	34829,1	99,0
в том числе прибыль, остающаяся в распоряжении						
организации	34199,8	96,2	677,1	58,1	33522,7	95,2
амортизация	66,6	0,2	25,9	2,2	40,6	0,1
привлеченные средства	817,9	2,3	449,9	38,6	368,0	1,0
в том числе:						
кредиты банков	447,9	1,3	312,6	26,8	135,2	0,4
заемные средства других организаций	272,9	0,8	136,9	11,7	136,0	0,4
бюджетные средства	-	-	-	-	-	-
из них республиканского и местных бюджетов	-	-	-	-	-	-
прочие	97,1	0,3	0,3	0,0	96,8	0,3
из них средства вышестоящей организации	0,6	0,0	-	-	0,6	0,0
2010						
Финансовые вложения - всего	55515,9	100	2006,2	100	53509,7	100
в том числе по источникам финансирования:						
собственные средства	54681,4	98,5	1904,6	94,9	52776,8	98,6
привлеченные средства	834,5	1,5	101,6	5,1	732,9	1,4
в том числе:						
кредиты банков	560,6	1,0	92,5	4,6	468,1	0,9
заемные средства других организаций	195,6	0,4	0,0	0,0	195,6	0,4
бюджетные средства	-	-	-	-	-	-
из них республиканского и местных бюджетов	-	-	-	-	-	-
прочие	78,2	0,1	9,1	0,5	69,2	0,1
из них средства вышестоящей организации	9,1	0,0	9,1	0,5	-	-

¹⁾ В этой и последующих таблицах раздела данные приведены без субъектов малого предпринимательства и финансово-кредитных организаций, 2010 г. - без банков, страховых и бюджетных организаций.

Финансовые вложения организаций соответствующего вида экономической деятельности

(в фактически действовавших ценах; миллионов рублей)

	Финансовые вложения - всего			В том числе					
				долгосрочные			краткосрочные		
	2000	2009	2010	2000	2009	2010	2000	2009	2010
Финансовые вложения - всего	5025,3	36363,0	55515,9	1565,6	1165,9	2006,2	3459,7	35197,1	53509,7
Сельское и лесное хозяйство	77,9	93,1	349,4	3,6	8,3	9,1	74,3	84,8	340,2
Добыча полезных ископаемых	4452,1	3961,8	3428,5	1361,3	441,9	404,6	3090,8	3519,9	3023,9
Добыча топливно-энергетических полезных ископаемых	4451,0	3961,8	3428,5	1360,2	441,9	404,6	3090,8	3519,9	3023,9
Добыча полезных ископаемых, кроме топливно-энергетических	1,1	-	-	1,1	-	-	-	-	-
Обрабатывающие производства	145,2	28498,7	42042,1	68,9	291,3	283,9	76,3	28207,5	41758,2
Производство пищевых продуктов, включая напитки	2,8	91,7	205,0	2,7	-	195,4	0,1	91,7	40,1
Текстильное и швейное производство	6,2	-	-	0,3	-	-	5,9	-	-
Обработка древесины и производство изделий из дерева	102,3	116,2	96,6	50,2	53,2	-	52,1	63,0	96,6
Целлюлозно-бумажное производство; издательская и полиграфическая деятельность	28,9	446,4	378,7	15,4	237,2	270,3	13,5	209,2	108,3
Производство прочих неметаллических минеральных продуктов	0,1	108,2	82,5	-	0,9	4,0	-	107,3	78,5
Производство машин и оборудования	-	-	0,6	-	-	-	-	-	0,6
Производство электрооборудования, электронного и оптического оборудования	0,1	-	-	0,1	-	-	-	-	-
Производство и распределение электроэнергии, газа и воды	13,1	28,7	523,2	2,6	-	19,4	10,5	28,7	503,8
Строительство	5,3	2147,7	3872,3	0,6	95,9	5,0	4,7	2051,8	3867,2
Оптовая и розничная торговля; ремонт автотранспортных средств, мотоциклов, бытовых изделий и предметов личного пользования	181,1	299,1	117,3	19,7	138,2	87,5	161,4	160,9	29,8
Гостиницы и рестораны	-	6,0	154,7	-	-	-	-	6,0	154,8
Транспорт и связь	124,0	271,7	707,6	103,5	0,5	580,0	20,5	271,2	127,6
Финансовая деятельность	-	-	496,2	-	-	293,2	-	-	203,0
Операции с недвижимым имуществом, аренда и предоставление услуг	26,4	1012,2	3824,6	5,3	189,9	323,4	21,1	822,4	3501,2

ИНОСТРАННЫЕ ИНВЕСТИЦИИ

Поступление иностранных инвестиций по типам ¹⁾

	1995	2000	2005	2006	2007	2008	2009	2010
Миллионов долларов США								
Всего инвестиций	34,6	54,0	159,8	321,1	389,4	931,6	904,0	682,7
Прямые инвестиции	4,7	23,3	32,4	114,3	78,9	537,8	213,1	325,6
в том числе:								
взносы в капитал	3,9	1,5	14,9	1,1	13,4	62,3	48,5	38,2
финансовая аренда (лизинг)	-	-	-	-	3,7	2,1	-	-
кредиты, полученные от зарубежных совладельцев организаций	0,8	21,8	17,6	107,9	60,0	471,0	164,4	287,4
прочие прямые инвестиции	-	-	-	5,4	1,8	2,3	0,2	0,0
Портфельные инвестиции	6,7	-	22,5	0,0	1,5	2,1	3,4	2,8
в том числе акции и паи	6,7	-	22,5	0,0	0,0	2,1	0,0	0,0
долговые ценные бумаги	-	-	-	-	1,5	-	3,4	2,7
Прочие инвестиции	23,2	30,7	104,9	206,7	309,0	391,8	687,6	354,3
в том числе:								
торговые кредиты	0,8	-	81,2	106,1	110,1	231,3	278,5	172,4
прочие кредиты	22,2	4,6	23,7	98,1	147,6	160,0	271,8	42,6
из них кредиты между- народных финансовых организаций	10,0	4,5	3,2	2,5	7,2	5,8	0,4	-
банковские кредиты	0,2	-	-	-	-	-	-	-
прочее	-	26,1	-	2,5	51,3	0,4	137,3	139,2
В % к итогу								
Всего инвестиций	100	100	100	100	100	100	100	100
Прямые инвестиции	13,6	43,1	20,3	35,6	20,3	57,7	23,6	47,7
в том числе:								
взносы в капитал	11,3	2,8	9,3	0,3	3,4	6,7	5,4	5,6
финансовая аренда (лизинг)	-	-	-	-	1,0	0,2	-	-
кредиты, полученные от зарубежных совладельцев организаций	2,3	40,3	11,0	33,6	15,4	50,6	18,2	42,1
прочие прямые инвестиции	-	-	-	1,7	0,5	0,2	0,0	0,0
Портфельные инвестиции	19,4	-	14,1	0,0	0,4	0,2	0,4	0,4
в том числе акции и паи	19,4	-	14,1	0,0	0,0	0,2	0,0	0,0
долговые ценные бумаги	-	-	-	-	0,4	-	0,4	0,4
Прочие инвестиции	67,1	56,9	65,6	64,4	79,4	42,1	76,1	51,9
в том числе:								
торговые кредиты	2,3	-	50,8	33,0	28,3	24,8	30,8	25,3
прочие кредиты	64,2	8,5	14,8	30,6	37,9	17,2	30,1	6,2
из них кредиты междуна- родных финансовых организаций	28,9	8,3	2,0	0,8	1,8	0,6	0,0	-
банковские кредиты	0,6	-	-	-	-	-	-	-
прочее	-	48,3	-	0,8	13,2	0,0	15,2	20,4

¹⁾ В этой и последующих таблицах раздела данные приведены по сектору нефинансовых организаций; включая рублевые инвестиции, пересчитанные в доллары США.

Поступление иностранных инвестиций по видам экономической деятельности

	2000	2005	2006	2007	2008	2009	2010
	Миллионов долларов США						
Всего инвестиций	54,0	159,8	321,1	389,4	931,6	904,0	682,7
Сельское и лесное хозяйство	-	-	2,3	7,6	7,0	-	0,1
Добыча полезных ископаемых	53,5	7,3	79,6	125,3	70,5	73,1	124,6
Обрабатывающие производства	0,3	119,0	117,7	118,9	779,8	802,9	531,0
Производство кожи, изделий из кожи и производство обуви	-	0,1	0,1	-	-	-	-
Обработка древесины и производство изделий из дерева	0,3	-	5,9	7,6	30,9	39,1	22,9
Целлюлозно-бумажное производство; издательская и полиграфическая деятельность	-	118,9	111,5	к	к	к	к
Металлургическое производство и производство готовых металлических изделий	-	-	0,1	-	-	-	-
Производство и распределение электроэнергии, газа и воды	-	1,1	0,7	7,2	2,9	0,4	-
Строительство	-	-	-	-	-	4,6	0,8
Оптовая и розничная торговля; ремонт автотранспортных средств, мотоциклов, бытовых изделий и предметов личного пользования	-	1,9	-	-	0,1	0,3	0,7
Транспорт и связь	-	4,9	21,9	12,2	0,8	0,0	0,0
Операции с недвижимым имуществом, аренда и предоставление услуг	0,1	25,7	99,0	118,3	70,5	22,5	25,6
	В % к итогу						
Всего инвестиций	100	100	100	100	100	100	100
Сельское и лесное хозяйство	-	-	0,7	2,0	0,8	-	0,0
Добыча полезных ископаемых	99,1	4,6	24,8	32,2	7,6	8,1	18,2
Обрабатывающие производства	0,6	74,5	36,7	30,5	83,7	88,8	77,8
Производство кожи, изделий из кожи и производство обуви	-	0,1	0,0	-	-	-	-
Обработка древесины и производство изделий из дерева	0,6	-	1,8	2,0	3,3	4,3	3,4
Целлюлозно-бумажное производство; издательская и полиграфическая деятельность	-	74,4	34,7	к	к	к	к
Металлургическое производство и производство готовых металлических изделий	-	-	0,0	-	-	-	-
Производство и распределение электроэнергии, газа и воды	-	0,7	0,2	1,8	0,3	0,0	-
Строительство	-	-	-	-	-	0,5	0,1
Оптовая и розничная торговля; ремонт автотранспортных средств, мотоциклов, бытовых изделий и предметов личного пользования	-	1,2	-	-	0,0	0,0	0,1
Транспорт и связь	-	3,1	6,8	3,1	0,1	0,0	0,0
Операции с недвижимым имуществом, аренда и предоставление услуг	0,2	16,1	30,8	30,4	7,6	2,5	3,7

Поступление иностранных инвестиций по городам и районам

(миллионов долларов США)

	1995	2000	2005	2007	2008	2009	2010
Республика Коми	34,6	54,0	159,8	389,4	931,6	904,0	682,7
Сыктывкар	8,0	-	125,7	146,0	796,4	813,1	536,6
Инта	-	-	-	-	3,4	2,0	11,7
Печора	5,6	47,5	8,3	12,1	14,4	8,9	-
Сосногорск	-	-	-	123,6	53,1	0,1	0,0
Усинск	21,0	1,2	2,1	50,3	51,4	62,9	105,2
Ухта	-	5,3	17,5	56,3	10,6	17,0	29,0
Ижемский район	-	-	0,1	-	-	-	-
Княжпогостский район	-	-	-	-	-	0,0	-
Сыктывдинский район	-	-	-	-	0,0	-	-
Троицко-Печорский район	-	-	6,1	1,1	2,2	0,0	0,1
Удорский район	-	-	0,0	-	-	-	-

Поступление иностранных инвестиций в экономику Республики Коми по странам-инвесторам

(миллионов долларов США)

	1995	2000	2005	2007	2008	2009	2010
Всего инвестиций	34,6	54,0	159,8	389,4	931,6	904,0	682,7
Австрия	0,4	-	118,9	114,4	145,4	235,8	69,3
Белиз	0,3	-	-	-	-	-	-
Болгария	0,8	-	-	-	-	-	-
Великобритания	10,0	-	-	56,0	451,3	143,2	165,0
Виргинские острова (Британские)	-	-	-	-	6,1	-	41,5
Виргинские острова (США)	-	-	-	0,6	-	-	-
Германия	-	-	-	1,7	37,1	240,9	219,1
Исландия	-	-	-	1,0	0,2	-	-
Иран	-	-	-	-	-	0,3	-
Италия	-	-	-	17,3	24,3	20,7	19,8
Казахстан	-	-	-	3,4	1,5	5,7	-
Кипр	5,6	52,7	14,0	135,0	88,8	87,4	91,0
Китай	-	-	2,2	-	-	-	-
Кувейт	-	-	-	-	-	-	7,6
Люксембург	0,2	-	2,1	19,4	9,9	2,5	-
Нидерланды	-	-	18,2	-	17,4	-	10,0
Норвегия	-	-	1,9	-	0,0	0,0	0,0
Польша	-	-	-	8,4	10,8	2,2	0,0
США	6,7	-	2,5	16,8	0,8	0,0	-
Турция	-	-	-	-	0,6	0,0	0,0
Украина	-	-	-	-	-	0,3	0,0
Финляндия	0,0	1,2	0,1	-	104,7	132,7	33,8
Франция	0,0	0,1	-	18,3	-	-	-
Швейцария	10,5	-	-	-	-	3,2	-
Швеция	-	-	-	-	32,5	29,1	25,3
Эстония	-	-	-	-	-	-	0,1

МЕТОДОЛОГИЧЕСКИЕ ПОЯСНЕНИЯ

Инвестиции в нефинансовые активы включают в себя следующие элементы: инвестиции в основной капитал, инвестиции в нематериальные активы, инвестиции в прирост запасов материальных оборотных средств, инвестиции в другие нефинансовые активы, затраты на научно-исследовательские, опытно-конструкторские и технологические работы.

Затраты на научно-исследовательские, опытно-конструкторские и технологические работы - расходы, связанные с выполнением работ, отражаемых в бухгалтерском учете в качестве вложений во внеоборотные активы, по которым получены результаты, подлежащие правовой охране, но не оформленные в установленном порядке, или по которым получены результаты, не подлежащие правовой охране в соответствии с нормами действующего законодательства.

Инвестиции в нематериальные активы - объекты интеллектуальной собственности: патенты, авторские права, деловая репутация организации и т.д.

Инвестиции в другие нефинансовые активы - затраты на приобретение в собственность земельных участков и объектов природопользования и других нефинансовых активов. Затраты на приобретение земельных участков и объектов природопользования отражаются на основе документов, выданных государственными органами по земельным ресурсам и землеустройству согласно оплаченным или принятым к оплате счетам.

Инвестиции в основной капитал - совокупность затрат, направленных на воспроизводство основных средств (новое строительство, расширение, а также реконструкция и модернизация объектов, которые приводят к увеличению их первоначальной стоимости, приобретение машин, оборудования, транспортных средств, затраты на формирование основного стада, выращивание многолетних насаждений и т.д.).

Данные об инвестициях в основной капитал по полному кругу определены с учетом инвестиционной деятельности субъектов малого предпринимательства и досчетов объемов скрытой и неформальной деятельности. Индекс инвестиций в основной капитал рассчитан в сопоставимых ценах. Начиная с 2001 г. инвестиции в основной капитал учитываются без налога на добавленную стоимость.

Инвестиции в жилища - расходы на строительство жилых зданий, то есть зданий, предназначенных для невременного проживания людей: жилые дома, входящие в жилищный фонд (общего назначения, общежития, спальные корпуса школ-интернатов, учреждения для детей-сирот и детей, оставшихся без попечения родителей, приютов для престарелых и инвалидов), жилые здания (помещения), не входящие в жилищный фонд.

Инвестиции в здания (кроме жилых) и сооружения - расходы на строительство зданий и сооружений, которые складываются из выполненных строительных работ и приходящихся на них прочих капитальных затрат. При этом в затраты на строительство зданий включаются затраты на коммуникации внутри здания, необходимые для его эксплуатации.

Инвестиции в машины, оборудование, транспортные средства - затраты на приобретение машин, транспортных средств, оборудования, инструмента и инвентаря, а также затраты на монтаж оборудования на месте его постоянной эксплуатации, проверку и испытание качества монтажа.

Распределение инвестиций в основной капитал по видам экономической деятельности осуществляется в соответствии с классификатором ОКВЭД, исходя из назначения основных средств, т.е. той сферы деятельности, в которой они будут функционировать.

Финансовые вложения организаций - вложения денежных средств, материальных и иных ценностей в ценные бумаги других юридических лиц, процентные облигации государственных и местных займов, в уставные (складочные) капиталы других юридических лиц, созданных на территории страны, капитал организаций за рубежом и т.п., а также займы, предоставленные другим юридическим лицам.

Иностранные инвестиции - вложения капитала иностранными инвесторами, а также зарубежными филиалами российских юридических лиц в объекты предпринимательской деятельности на территории России с целью получения дохода. Капитал может вкладываться в виде денежных средств, паев, акций и других ценных бумаг; кредитов; технологий, машин, оборудования; лицензий, любого другого имущества, интеллектуальных ценностей и пр.

Инвестиции делятся на прямые, портфельные и прочие.

Прямые инвестиции - это инвестиции, сделанные юридическими и физическими лицами, полностью владеющими организацией или контролирующими не менее 10 % акций или уставного (складочного) капитала организации.

Портфельные инвестиции - это покупка акций, паев, облигаций, векселей и других долговых ценных бумаг. Они составляют менее 10 % в уставном (складочном) капитале организации.

Инвестиции, не подпадающие под определение прямых и портфельных, указываются как **прочие** - торговые кредиты, кредиты правительств иностранных государств под гарантии Правительства Российской Федерации, прочие кредиты (кредиты международных финансовых организаций и т.д.), банковские вклады.

Данные по иностранным инвестициям приведены по организациям, представившим статистическую отчетность, без учета органов денежно-кредитного регулирования, коммерческих и сберегательных банков, включая рублевые инвестиции, пересчитанные в доллары США. народных финансовых организаций и т.д.), банковские вклады.

Данные по иностранным инвестициям приведены по организациям, представившим статистическую отчетность, без учета органов денежно-кредитного регулирования, коммерческих и сберегательных банков, включая рублевые инвестиции, пересчитанные в доллары США.

ЦЕНЫ И ТАРИФЫ

**УРОВЕНЬ И
ДИНАМИКА ЦЕН
НА ПОТРЕБИТЕЛЬСКОМ
РЫНКЕ**

**УРОВЕНЬ И
ДИНАМИКА ЦЕН
НА РЫНКЕ ЖИЛЬЯ**

**УРОВЕНЬ И
ДИНАМИКА ЦЕН
В ПРОИЗВОДСТВЕННОМ
СЕКТОРЕ**

Индексы цен в секторах экономики 431

**УРОВЕНЬ И ДИНАМИКА ЦЕН
НА ПОТРЕБИТЕЛЬСКОМ РЫНКЕ**Индексы потребительских цен (тарифов)
на товары и услуги 431Индексы потребительских цен
на отдельные группы продовольственных
товаров 432Индексы потребительских цен
на отдельные группы непродовольственных
товаров 432Индексы потребительских цен (тарифов)
на отдельные группы услуг 433Средние потребительские цены на отдельные
виды продовольственных товаров 433Отношение потребительских цен
на основные виды продовольственных
товаров к цене на говядину 435Средние потребительские цены
на отдельные виды непродовольственных
товаров 435Средние цены (тарифы) на отдельные
виды услуг 437**УРОВЕНЬ И ДИНАМИКА ЦЕН
НА РЫНКЕ ЖИЛЬЯ**Индексы цен на первичном и вторичном
рынках жилья по кварталам 438Средние цены на первичном и вторичном
рынках жилья 438**УРОВЕНЬ И ДИНАМИКА ЦЕН
В ПРОИЗВОДИТЕЛЬНОМ СЕКТОРЕ**Индексы цен производителей по видам
экономической деятельности 438Индексы цен производителей на отдельные
виды промышленных товаров 439Соотношение средних цен производителей
отдельных видов энергоресурсов с ценой
на нефть 440Соотношение цен приобретения промышленными
организациями с ценами производителей
основных видов энергоресурсов 441Индексы цен производителей
сельскохозяйственной продукции 441Средние цены производителей
сельскохозяйственной продукции 441Индексы цен производителей по виду
деятельности «Лесозаготовки» 442Индексы цен производителей по виду
деятельности «Лесозаготовки» в 2010 г. 442

Индексы цен строительной продукции 442

Средние цены на основные виды материалов,
приобретенных строительными
организациями 442Индексы тарифов на грузовые перевозки
основными видами транспорта 442Индексы тарифов на услуги связи
для юридических лиц 443

Методологические пояснения 443

Раздел содержит статистические данные об уровнях и индексах цен на потребительском рынке, в производственном секторе, а также на рынке жилья.

Более подробная информация по статистике цен опубликована в сборнике «Цены в Республике Коми. 2010».

Индексы цен в секторах экономики (декабрь к декабрю предыдущего года; в процентах)

	1995	2000	2005	2006	2007	2008	2009	2010
Индекс потребительских цен	246	119,8	110,8	110,0	112,3	113,8	108,6	108,1
Индекс цен производителей промышленных товаров	...	125,0	127,9	109,1	138,5	72,3	126,4	118,8
Индекс цен производителей сельскохозяйственной продукции	276	121,1	109,1	108,1	113,5	111,7	119,9	107,2
Сводный индекс цен строительной продукции ¹⁾	248	126,4	105,3	110,2	117,8	115,4	99,8	107,3
Индекс тарифов на грузовые перевозки трубопроводным, автомобильным, воздушным и внутренним водным транспортом	342	135,9	178,9	92,8	105,7	162,0	86,8	146,6
Индекс тарифов на услуги связи для юридических лиц	...	107,0	101,9	99,0	98,9	103,1	102,5	97,2

¹⁾ 1995 г. - индекс цен на строительные-монтажные работы.

УРОВЕНЬ И ДИНАМИКА ЦЕН НА ПОТРЕБИТЕЛЬСКОМ РЫНКЕ

Индексы потребительских цен (тарифов) на товары и услуги (декабрь к декабрю предыдущего года; в процентах)

Годы	Все товары и услуги	В том числе			
		товары	из них		услуги
			продовольственные ¹⁾	непродовольственные	
1995	246	228	241	210	387
1996	122,1	116,2	116,6	115,6	156,8
1997	104,3	103,3	101,8	105,7	108,5
1998	170,2	181,3	184,6	175,7	123,7
1999	130,7	130,9	130,3	132,3	129,8
2000	119,8	113,8	113,9	113,6	153,8
2001	120,5	116,0	119,0	108,5	144,8
2002	114,0	111,7	114,3	106,4	125,1
2003	118,0	112,7	116,1	107,5	144,1
2004	111,0	109,4	112,5	105,3	117,2
2005	110,8	108,3	110,6	105,3	121,2
2006	110,0	108,3	110,3	105,9	116,5
2007	112,3	112,4	116,7	106,7	111,9
2008	113,8	113,9	118,5	107,5	113,4
2009	108,6	107,6	106,9	108,4	111,7
2010	108,1	108,6	111,5	105,4	106,5

¹⁾ Включая алкогольные напитки.

Индексы потребительских цен на отдельные группы продовольственных товаров

(декабрь к декабрю предыдущего года; в процентах; 1995 г. - в разгах)

	1995	2000	2005	2006	2007	2008	2009	2010
Продовольственные товары - всего	2,4	113,9	110,6	110,3	116,7	118,5	106,9	111,5
Мясо и птица	2,2	125,6	118,9	107,9	111,0	121,1	108,6	110,8
Колбасные изделия и копчености	2,2	129,0	109,0	107,1	108,3	126,4	109,9	107,8
Мясные консервы	1,9	108,9	108,8	107,1	108,9	125,7	111,1	102,0
Рыбопродукты	2,0	122,0	115,8	109,8	112,3	117,9	114,1	107,7
Сливочное масло	2,1	101,0	111,7	110,7	145,0	113,3	102,4	119,5
Подсолнечное масло	1,8	92,2	105,4	100,8	144,6	127,4	80,9	136,4
Молоко и молочные продукты	3,4	116,4	113,8	111,5	131,2	115,2	99,9	116,0
Сыр	2,5	111,1	112,9	110,5	152,4	98,0	103,2	115,4
Яйца	2,6	109,5	88,2	116,9	133,8	123,1	89,1	112,2
Сахар-песок	2,1	160,8	94,5	130,8	97,7	109,0	150,2	118,0
Кондитерские изделия	2,3	109,3	107,8	109,2	109,8	124,7	110,1	108,2
Чай, кофе	2,1	101,7	107,9	106,7	108,1	113,3	117,2	101,6
Мука пшеничная	3,0	99,0	92,1	107,2	140,2	120,9	94,3	118,4
Хлеб и хлебобулочные изделия	3,2	108,6	104,6	110,9	123,3	120,9	101,0	105,1
Крупа и бобовые	2,5	81,0	105,4	115,2	125,6	127,2	101,6	135,0
Макаронные изделия	2,3	106,8	103,3	105,0	123,5	131,9	109,5	97,9
Фруктовоовощная продукция, включая картофель	...	104,6	128,1	118,1	127,8	117,7	103,0	126,4
Общественное питание	2,7	112,7	115,0	123,9	118,7	116,1	112,3	110,2
Алкогольные напитки	2,3	120,6	107,4	110,4	108,5	111,1	107,1	107,0

**Индексы потребительских цен
на отдельные группы непродовольственных товаров**

(декабрь к декабрю предыдущего года; в процентах; 1995 г. - в разгах)

	1995	2000	2005	2006	2007	2008	2009	2010
Непродовольственные товары - всего	2,1	113,6	105,3	105,9	106,7	107,5	108,4	105,4
Ткани	2,3	112,1	104,2	103,4	102,5	102,3	115,5	113,2
Одежда и белье	2,2	111,9	103,6	106,0	107,3	108,6	109,0	106,2
Меха и меховые изделия	1,8	119,4	103,3	106,5	107,1	108,5	99,3	110,7
Верхний трикотаж	2,1	114,4	107,1	106,2	105,7	113,0	109,4	108,7
Бельевой трикотаж	2,2	116,4	109,3	106,6	109,0	116,0	119,8	109,6
Чулочно-носочные изделия	2,3	109,1	106,2	106,0	107,7	113,2	116,1	104,0
Кожаная, текстильная и комбинированная обувь	1,8	118,5	103,4	104,0	104,7	108,3	111,6	109,0
Моющие и чистящие средства	2,7	103,0	107,8	104,7	105,8	116,0	115,1	103,4
Парфюмерно-косметические товары	2,2	105,8	104,6	105,3	106,1	110,4	114,9	108,3
Галантерея	2,1	111,9	103,1	103,0	106,4	113,5	109,6	100,7
Табачные изделия	2,6	104,2	105,2	108,7	107,6	118,5	120,1	122,4
Ковры и ковровые изделия	1,6	119,0	101,6	104,4	103,2	103,2	125,9	106,8
Металлическая посуда	2,8	126,2	115,6	107,4	111,8	115,2	115,7	107,4
Стеклянная посуда	2,6	141,9	113,2	102,0	102,2	111,4	131,4	127,8
Фарфоро-фаянсовая посуда	2,8	130,7	106,8	103,6	113,3	114,1	115,1	114,3
Бумажно-беловые товары	3,4	125,7	101,6	106,1	107,3	114,6	117,0	106,8
Школьно-письменные принадлежности и канцелярские товары	2,1	118,5	102,1	107,9	104,6	114,1	131,2	108,2
Печатные издания	2,4	123,0	107,0	112,6	108,9	112,6	113,7	111,2
Легковые автомобили	1,6	122,9	104,9	110,5	103,3	103,4	110,4	106,3
Телерадиотовары	1,6	106,5	102,9	99,1	93,9	97,6	101,3	94,6
Электротовары и другие бытовые приборы	2,2	109,6	101,3	101,9	101,4	106,6	106,6	98,3
Игрушки	1,7	111,9	106,1	107,2	104,2	110,3	105,6	104,7
Строительные материалы	2,4	118,9	108,9	106,8	116,1	109,1	106,4	102,6
Мебель	2,1	109,3	105,3	105,3	106,8	112,4	103,9	105,6
Часы	2,4	127,2	103,2	107,7	110,8	110,3	125,8	109,2
Ювелирные изделия	2,0	108,0	109,7	116,1	124,3	121,3	121,2	122,0
Бензин	3,5	129,7	122,8	108,2	117,2	100,6	104,5	107,3
Медицинские товары ¹⁾	2,1	114,1	100,1	103,9	107,0	111,7	109,0	101,0

¹⁾ 1995, 2000 гг. - медикаменты и перевязочные материалы.

Индексы потребительских цен (тарифов) на отдельные группы услуг

(декабрь к декабрю предыдущего года; в процентах; 1995 г. - в рублях)

	1995	2000	2005	2006	2007	2008	2009	2010
Услуги населению - всего	3,9	153,8	121,2	116,5	111,9	113,4	111,7	106,5
Бытовые услуги	2,3	129,1	117,1	112,7	112,2	115,0	107,7	107,5
Ремонт обуви (постановка набоек)	2,0	121,1	114,1	102,3	108,5	108,3	109,3	114,3
Ремонт одежды (мужских брюк)	2,4	128,1	122,8	117,0	101,6	136,5	102,4	104,4
Пошив одежды (женского платья)	2,1	127,9	117,5	115,8	112,3	125,8	108,2	104,7
Ремонт телевизоров цветного изображения, один вид работы ¹⁾	1,8	126,3	105,8	101,8	103,3	102,2	100,0	114,2
Ремонт холодильников	2,1	129,5	101,1	121,2	104,1	106,6	107,4	132,5
Ремонт часов (наручных механических) ²⁾	2,2	114,0	121,3	102,7	113,7	103,6	123,3	140,6
Ремонт и техобслуживание транспортных средств	3,5	130,1	115,4	114,5	115,8	113,1	103,5	115,6
Химическая чистка (мужского костюма)	2,1	130,6	128,2	114,8	115,0	110,4	118,5	107,4
Ремонт жилищ	1,5	140,3	123,6	110,4	108,6	112,6	108,2	98,9
Услуги фотоателье	2,0	111,9	102,2	102,4	98,6	128,8	111,2	104,5
Услуги парикмахерских	2,2	129,7	115,2	118,8	122,0	121,6	107,9	107,0
Услуги бань и душевых	3,6	134,5	123,1	102,9	113,4	131,2	114,8	132,7
Ритуальные услуги	2,5	138,8	109,5	129,6	122,0	120,6	112,2	102,2
Услуги пассажирского транспорта	2,9	138,7	114,8	119,4	114,2	119,5	116,5	108,8
Автомобильный	3,3	151,0	120,5	119,9	110,7	120,4	121,0	105,9
Железнодорожный	2,8	128,3	100,5	122,4	115,3	128,2	115,9	110,4
Воздушный	2,8	130,8	127,3	112,0	120,8	108,1	109,8	109,7
Услуги связи	3,9	134,3	104,7	104,7	108,9	98,0	99,8	98,5
Почтовая	6,0	148,2	59,9	116,1	100,0	115,4	120,0	116,7
Городская телефонная	4,7	140,0	118,9	100,0	119,0	101,3	106,1	110,5
Междугородная телефонная	2,6	104,3	94,8	100,0	100,0	100,0	100,0	100,0
Телеграфная	2,2	114,3	100,0	113,4	100,0	121,6	125,0	124,9
Проводное вещание	3,9	100,0	127,1	166,7	140,0	128,6	116,7	119,1
Беспроводная радиосвязь	99,5	104,0	100,4	91,42	88,8	88,9
Услуги по подключению к сети «Интернет»	100,0	127,8	129,9	100,0	101,8	87,4
Жилищно-коммунальные услуги	10,4	189,6	136,1	121,3	111,1	117,0	117,6	107,5
Жилищные	4,8	249,0	162,8	128,9	107,9	112,7	110,3	106,9
Коммунальные	14,3	170,5	120,8	117,4	112,4	119,0	121,5	107,8
Услуги дошкольного воспитания	2,3	119,4	131,5	103,0	122,4	120,6	121,4	101,8
Услуги образования	...	129,0	111,9	120,9	117,0	110,6	103,4	103,8
Услуги организаций культуры	1,8	161,3	111,5	127,0	124,4	129,6	91,9	144,2
Услуги в сфере зарубежного туризма	116,5	119,2	109,0	134,0	104,2	115,4
Санаторно-оздоровительные услуги	2,3	141,8	100,0	117,8	108,9	120,2	119,2	103,3
Услуги физической культуры и спорта	2,1	115,4	120,3	116,8	107,9	117,1	108,3	110,5
Медицинские услуги	2,5	121,8	119,8	119,3	114,2	114,4	113,4	107,3
Ветеринарные услуги	115,5	100,1	134,6	117,4	102,2	100,6
Услуги правового характера	2,7	100,0	100,0	100,0	100,0	100,0	100,0	100,0
Услуги банков	1,0	200,0	100,0	102,4	100,6	102,9	120,0	100,0

¹⁾ 1995, 2000, 2005, 2006 гг. - ремонт отечественных телевизоров цветного изображения.²⁾ 2009 г. - замена элементов питания в наручных часах.**Средние потребительские цены на отдельные виды продовольственных товаров ¹⁾**

(на конец года; рублей за килограмм)

	1995	2000	2005	2006	2007	2008	2009	2010
Говядина (кроме бескостного мяса)	15394	59,9	135,4	151,9	160,3	211,1	226,4	242,4
Свинина (кроме бескостного мяса)	18692	66,1	133,4	152,7	161,7	205,7	198,9	218,4
Куры (кроме куриных окорочков) ²⁾	12252	51,8	91,9	81,9	92,0	106,9	121,1	118,5
Фарш мясной	23719	62,3	112,8	123,9	130,2	153,8	172,7	198,5
Печень ³⁾	16267	44,5	100,0	96,1	94,5	104,1	97,4	123,5
Колбаса полукопченая	29147	88,0	152,6	160,7	185,8	241,7	250,4	271,9
Говядина, свинина тушеная консервированная, за условную банку весом 350 г	7861	18,7	38,9	45,5	48,7	59,5	71,5	71,5
Рыба замороженная неразделанная (кроме деликатесной) ⁴⁾	9927	24,5	49,2	50,9	57,5	69,4	75,1	81,6
Рыба соленая, маринованная, копченая (кроме деликатесной)	20847	61,0	106,2	119,0	125,9	164,8	178,0	208,6
Сельдь соленая	12994	31,1	71,8	74,2	74,4	81,3	90,7	92,8
Консервы рыбные натуральные и с добавлением масла, за условную банку весом 350 г	9190	19,9	33,9	36,1	40,4	48,3	59,4	60,8
Консервы рыбные в томатном соусе, за условную банку весом 350 г	5880	15,0	22,7	24,4	25,9	35,5	40,1	40,4
Сливочное масло ⁵⁾	22634	65,4	106,3	115,8	169,5	194,7	225,2	273,7

ЦЕНЫ И ТАРИФЫ

	(окончание)							
	1995	2000	2005	2006	2007	2008	2009	2010
Мargarин	13718	38,0	47,7	50,5	59,4	83,1	88,8	91,9
Подсолнечное масло ⁶⁾	12890	24,5	46,4	45,3	68,3	86,3	64,6	90,3
Молоко цельное пастеризованное, 2,5-3,2% жирности, за л ⁷⁾	4171	8,1	19,6	22,1	29,1	35,0	30,3	35,2
Сметана	18634	37,5	66,2	75,2	99,3	114,1	109,6	129,6
Кисломолочные продукты, за л	4819	9,7	21,2	24,0	31,2	37,6	37,7	42,6
Творог жирный	15162	39,3	79,1	86,5	114,6	131,0	128,7	149,3
Сыры сычужные твердые и мягкие	25340	92,0	142,9	152,4	256,7	228,3	233,4	293,5
Сыры плавленые	23348	74,0	107,1	113,3	141,0	164,0	150,6	176,4
Консервы овощные закусочные	8649	24,4	41,8	42,5	51,0	63,7	87,1	88,0
Консервы томатные	10198	30,5	56,8	72,7	87,7	132,8	162,0	130,9
Соки фруктовые ⁸⁾ , за л	6101	29,2	30,3	33,6	37,9	44,1	48,3	50,3
Консервы фруктово-ягодные для детского питания	7159	78,5	147,7	150,2	157,8	178,1	168,8	223,0
Яйца куриные, за 10 шт	6874	16,2	24,5	27,5	35,7	43,5	39,1	43,2
Сахар-песок	5695	16,0	20,6	24,6	22,9	24,0	37,1	44,7
Печенье	13333	36,3	43,4	46,7	57,3	73,3	83,5	95,4
Пряники	10887	21,9	40,7	44,4	53,5	65,2	76,1	89,7
Карамель	16801	37,4	56,8	65,5	74,5	104,1	118,9	119,8
Варенье, джем, повидло	8269	51,0	63,3	75,4	78,7	129,3	184,1	192,1
Чай черный байховый	29919	114,9	188,1	191,2	208,9	277,5	354,9	352,4
Кофе натуральный растворимый	105458	551,3	695,3	852,7	915,2	1072,4	1519,4	1529,4
Майонез	16425	33,9	60,0	66,8	83,4	103,9	105,1	114,1
Мука пшеничная	3946	7,9	13,1	13,7	18,7	23,1	21,5	23,7
Хлеб ржаной и ржано-пшеничный	3885	8,1	16,3	18,2	22,0	26,4	26,4	27,2
Хлеб и булочные изделия из пшеничной муки высшего сорта (кроме сдобных)	6904	13,8	26,0	29,7	36,2	44,5	45,7	48,7
Хлеб и булочные изделия из муки 1-2 сортов (кроме сдобных)	4702	10,5	22,6	23,7	28,9	34,3	33,9	35,1
Рис шлифованный	4915	11,2	22,2	24,7	35,1	50,4	54,3	51,5
Крупа манная	1453	10,4	14,8	14,6	19,6	29,4	26,8	29,5
Пшено	3161	7,6	11,1	15,7	23,4	32,7	23,4	40,9
Крупа гречневая-ядрица	4701	18,1	22,1	26,2	27,4	30,6	30,0	84,2
Крупы овсяная и перловая	3413	8,3	11,4	11,9	16,4	22,3	20,1	24,1
Горох и фасоль	5457	17,7	18,7	20,1	26,3	41,8	34,9	40,3
Макаронные изделия (кроме вермишели) ⁹⁾	6992	17,5	30,1	30,7	37,2	49,8	55,1	53,3
Картофель	2219	5,0	10,6	11,5	17,9	19,6	18,3	38,2
Капуста белокочанная свежая	2627	5,0	11,6	10,4	21,8	15,6	19,7	36,6
Лук репчатый	3380	6,4	15,0	18,0	22,9	21,4	23,0	32,2
Свекла столовая	2972	6,1	14,0	15,4	20,5	22,7	21,5	35,0
Морковь	3047	6,3	15,1	15,9	23,3	31,3	30,5	41,9
Чеснок	10415	21,6	56,9	60,5	68,9	75,9	110,3	163,5
Яблоки	7920	24,2	42,6	50,6	51,9	63,1	57,7	71,6
Апельсины	9818	24,2	41,4	42,7	49,3	54,2	65,5	68,0
Водка обыкновенного качества отечественная ¹⁰⁾ , за л	21206	70,8	152,4	181,3	194,5	219,6	241,6	259,3
Коньяк ординарный отечественный ¹¹⁾ , за л	33844	336,4	596,5	687,9	811,7	845,8	1166,1	1200,0
Вино игристое отечественное ¹²⁾ , за л	25315	90,7	111,3	130,3	149,7	161,3	181,0	212,0
Пиво отечественное, за л	5228	21,5	29,7	33,8	38,9	44,5	49,4	62,6
Газированная вода (кроме минеральной), за л	3452	10,2	16,0	14,7	18,0	22,4	22,5	22,1
Мороженое	34664	55,8	104,3	118,2	128,0	153,1	139,2	199,1
Обед в столовой в организации, на 1 человека	7388	20,0	57,4	78,8	95,5	109,9	130,2	126,1

¹⁾ С 2000 г. - в масштабе цен, действующем с 1 января 1998 года.

В 1995 г. регистрировались цены на следующие товары:

²⁾ Мясо птицы.

⁴⁾ Рыба мороженая (кроме деликатесной).

⁵⁾ Животное масло.

⁶⁾ Растительное масло.

⁹⁾ Макароны.

¹⁰⁾ Водка.

¹¹⁾ Коньяк.

¹²⁾ Шампанское.

³⁾ С 2005 г. - печень говяжья.

⁷⁾ До 2009 г. - молоко цельное пастеризованное, стерилизованное 2,5-3,2% жирности.

⁸⁾ 1995, 2000 гг. - соки, компоты консервированные.

Отношение потребительских цен на основные виды продовольственных товаров к цене на говядину ¹⁾

(на конец года; в процентах)

	1995	2000	2005	2006	2007	2008	2009	2010
Говядина (кроме бескостного мяса)	100	100	100	100	100	100	100	100
Свинина (кроме бескостного мяса)	121	110	99	101	101	97	88	90
Куры (кроме куриных окорочков)	80	87	68	54	57	51	54	49
Рыба замороженная неразделанная (кроме деликатесной)	65	41	36	34	36	33	33	34
Сливочное масло	147	109	78	76	106	92	99	113
Подсолнечное масло	84	41	34	30	43	41	29	37
Молоко цельное пастеризованное, 2,5-3,2% жирности	27	13	14	15	18	17	13	15
Сметана	121	63	49	50	62	54	48	53
Кисломолочные продукты	31	16	16	16	19	19	17	18
Творог жирный	99	66	58	57	71	62	57	62
Сыры сычужные	165	154	106	100,4	160	108	103	121
Яйца куриные	45	27	18	18	22	21	17	18
Сахар-песок	37	27	15	16	14	11	16	18
Мука пшеничная	26	13	10	9	12	11	9	10
Хлеб ржаной и ржано-пшеничный	25	13	12	12	14	13	12	11
Хлеб и булочные изделия из пшеничной муки высшего сорта (кроме сдобных)	45	23	19	20	23	21	20	20
Хлеб и булочные изделия из муки 1-2 сортов (кроме сдобных)	31	18	17	16	18	16	15	14
Рис шлифованный	32	19	16	16	22	24	24	21
Пшено	21	13	8	10	15	15	10	17
Крупа гречневая-ядрица	31	30	16	17	17	15	13	35
Крупа овсяная и перловая	22	14	8	8	10	11	9	10
Вермишель	45	26	18	17	21	21	23	20
Картофель	14	8	8	8	11	9	8	16
Капуста белокочанная свежая	17	8	9	7	14	7	9	15
Лук репчатый	22	11	11	12	14	10	10	13
Свекла столовая	19	10	10	10	13	11	10	14
Яблоки	52	40	31	33	32	30	25	30
Водка обыкновенного качества отечественная	138	118	113	119	121	104	107	107

¹⁾ Цены за килограмм; молоко, кисломолочные продукты, водка - за литр, яйца куриные - за 10 штук.

Средние потребительские цены на отдельные виды непродовольственных товаров ¹⁾

(на конец года; рублей за штуку)

	1995	2000	2005	2006	2007	2008	2009	2010
Ткани хлопчатобумажные бельевые, за м	8705	30,3	36,4	38,9	40,3	42,3	50,8	50,8
Ткани костюмные, за м:								
шерстяные	} 27935	212	287	327	} 262	289	325	370
полушерстяные		153	210	208				
Куртка мужская демисезонная с верхом из плащевых тканей	214242	1330	2380	2329	2363	2696	3063	3063
Костюм - двойка мужской из шерстяных или полушерстяных тканей	360358	1659	3021	3343	3482	3939	4459	4938
Пальто женское демисезонное	353828	3341	4052	4328	4484	5157	5929	6760
Юбка женская из полушерстяных или смесовых тканей	77049	434	917	1030	1127	1346	1563	1390
Блузка женская из искусственных или синтетических тканей	80139	440	988	1045	1221	1489	1683	1950
Брюки для детей школьного возраста из джинсовой ткани	71499	313	439	499	638	776	821	1044
Платье для девочек школьного возраста из полушерстяных тканей ²⁾	37978	281	494	501	547	1138	1297	1377
Куртка для детей дошкольного возраста с верхом из плащевых тканей, утепленная	85320	467	851	916	1175	1312	1621	1738
Пододеяльник из хлопчатобумажной ткани	48419	132	197	209	236	287	349	379
Одеяло стеганое	125504	405	434	477	476	534	672	658

ЦЕНЫ И ТАРИФЫ

(окончание)

	1995	2000	2005	2006	2007	2008	2009	2010
Костюм трикотажный для детей ясельного возраста	44337	163	259	300	370	395	514	697
Сапоги, ботинки мужские зимние с верхом из натуральной кожи, за пару	258509	1168	1932	2042	2180	2343	2664	2775
Полуботинки, туфли мужские с верхом из натуральной кожи, за пару	180248	957	1593	1693	1734	1945	2256	2264
Сапоги женские зимние с верхом из натуральной кожи, за пару	367069	1997	2936	3166	3507	4048	4191	4595
Туфли женские закрытые с верхом из натуральной кожи, за пару	106818	758	1247	1301	1424	1417	1953	1985
Ботинки, полуботинки для детей дошкольного возраста, за пару	73344	412	539	584	622	676	851	1001
Порошок стиральный, за кг	15296	43,2	54,3	65,4	67,5	80,1	93,9	95,2
Мыло хозяйственное, за 200 г	3062	5,1	6,0	7,3	9,3	11,8	15,7	16,1
Мыло туалетное, за 100 г	2502	8,2	9,4	10,2	11,7	13,9	17,0	18,5
Крем для лица отечественный ³⁾ , за 100 г	8438	39,7	90,5	90,9	107,9	145,2	208,6	231,6
Паста зубная, за 100 г	4405	10,5	26,7	29,5	34,5	42,8	48,8	47,8
Шампунь, за флакон емкостью 250 мл	9529	45,4	63,7	66,1	65,0	71,9	87,9	85,9
Сумка дамская с верхом из кожзаменителя	70867	431	551	592	728	1294	1819	1565
Сигареты с фильтром отечественные, за пачку 20 шт	1514	6,2	8,5	9,7	10,1	11,9	15,2	18,2
Сигареты с фильтром импортные, за пачку 20 шт	2589	18,5	27,1	27,9	29,7	33,7	38,3	42,3
Стол обеденный	418678	1281	2236	2369	2705	3249	3257	3505
Шкаф для платья и белья	969862	5211	8313	10649	11879	14367	14765	14887
Стул с мягким сиденьем	130367	544	979	1195	1353	1746	2037	2144
Диван-кровать	1466765	4161	10476	12211	14070	17204	18103	18663
Набор корпусной мебели (комплект)	4109754	13900	22438	20303	24055	25204	19161	18023
Набор мягкой мебели, за комплект; обивка из: декоративных гобеленовых тканей ворсовых тканей	3491720	7905 9915	19559	21151	26903	33680	25824	25233
Набор мебели для спальни	4138529	18733	37536	37323	38081	47519
Набор кухонной мебели	2479974	10164	14110	15506	17217	22075	20680	17293
Ковер (палас) синтетический, за м ²	63700	240	455	483	402	477	398	618
Часы наручные	73374	250	450	460	588	766	912	1052
Холодильник двухкамерный отечественный ⁴⁾	2294133	10126	14429	14927	15771	19100	22655	21000
Телевизор цветного изображения	2134309	6471	7208	7093	7688	9245	11052	11667
Доска обрезная ⁵⁾	331915	1258	2459	2984	3779	4296	4195	5015
Кирпич красный, за 1 000 шт	1225113	1767	6176	6966	11644	13430	12276	10848
Линолеум, за м ²	45982	149	233	235	265	287	320	334
Обои бумажные, за условный кусок длиной 10 м, шириной 50 см ⁶⁾	18911	54,4	83,8	74,2	76,0	86,3	101,0	104,0
Краски масляные, эмали отечественные ⁷⁾ , за кг	19289	53,0	76,3	85,5	88,1	111,4	116,5	126,7
Кольцо обручальное из золота ⁸⁾ , за г	175002	375	568	671	755	975	1278	1503
Легковой автомобиль отечественный новый ⁹⁾ , тыс руб	42508	126,0	184,3	209,5	228,2	230,3	243,5	267,9
Бензин, за л:								
марки А-76 (АИ-80)	1812	7,6	14,3	15,3	17,3	18,2	19,7	20,8
марки А-92 (АИ-93 и т.п.)		8,9	16,6	18,0	21,5	20,7	21,8	23,7
Анальгин отечественный, за 10 таблеток	1157	2,8	4,1	3,6	3,2	3,6	5,4	5,4
Валокордин, за флакон емкостью 20 мл	2396	31,2	52,6	51,5	53,1	56,2	...	68,7
Йод, за 10 мл	1265	3,7	4,9	8,3	6,3	13,2	11,3	12,8
Вата отечественная, за 100 г	3919	10,0	17,9	20,2	19,5	22,2	26,3	25,9
Уголь, за т	60567	301	640	768	883	1086	1412	1412
Дрова, за м ³	14590	70	200	240	276	339	441	516

¹⁾ С 2000 г. - в масштабе цен, действующем с 1 января 1998 года.

³⁾ С 2009 г. - крем для лица.

В 1995 г. регистрировались цены на следующие товары:

²⁾ Платье для девочек школьного возраста.

⁷⁾ Краски масляные.

⁴⁾ Холодильник.

⁸⁾ Ювелирные изделия из золота.

⁵⁾ Пиломатериалы обрезные и необрезные.

⁹⁾ Легковые автомобили.

⁶⁾ Обои.

Средние цены (тарифы) на отдельные виды услуг ¹⁾

(на конец года; рублей за один вид услуг)

	1995	2000	2005	2006	2007	2008	2009	2010
Постановка набоек, за пару	14556	40	125	132	143	151	171	194
Пошив женского платья (без стоимости материала)	115110	394	1005	1189	1320	1408	1489	1512
Ремонт телевизоров цветного изображения, один вид работы ²⁾	83981	174	378	388	542	556	575	656
Ремонт холодильников всех марок (без стоимости деталей)	234284	102	319	384	538	293	603	798
Помывка в бане в общем зале	7269	16,2	68,2	58,7	66,6	87,1	141,1	187
Стрижка модельная								
в женском зале ³⁾	30115	50	151	185	230	282	297	318
в мужском зале	19451	44	121	149	188	234	263	281
Проезд в городском муниципальном автобусе ⁴⁾ , за поездку	2133	4,0	6,6	8,0	8,6	10,3	12,7	13,7
Проезд в купейном вагоне скорого нефирменного поезда дальнего следования, в расчете на 100 км пути	9804	26	91	115	132	182	197	223
Пересылка простого письма внутри России ⁵⁾ , массой до 20 г	1500	4,0	5,6	6,5	6,5	7,5	9,0	10,5
Абонентская плата за неограниченный объем местных телефонных соединений, за месяц	21297	74	220	220	330	340	350	375
Отправка телеграммы обыкновенной внутренней ⁶⁾ , за 15 слов	3370	15,9	33,5	38,0	38,0	46,2	57,8	72,2
Абонентская плата за радиотрансляционную точку, за месяц	3000	12,6	30,0	50,0	70,0	90,0	105,0	125
Плата за SIM-карту ⁷⁾ , комплект	103	120	143	129	129	122
Предоставление местного соединения (разговора) по сотовой связи, за минуту	4,6	4,7	3,3	2,6	2,1	1,5
Коммутируемый доступ в «Интернет» ⁸⁾ , за час	27,4	29,4	38,2	42,0	560	580
Плата за жилье в домах муниципального жилищного фонда ⁹⁾ , за м ² общей площади	356	2,1	14,4	17,7	18,5	20,7	21,8	23,4
Плата за проживание в студенческом общежитии ¹⁰⁾ , за месяц	75385	42	70	97	127	137	300	300
Отопление, за м ² общей площади	518	2,3	15,3	17,8	20,3	24,7	31,1	30,6
Водоснабжение горячее, за месяц с человека	9750	34	242	256	281	317	351	377
Водоснабжение и канализация, за месяц с человека	3667	44	141	175	194	235	267	362
Электроэнергия (в квартирах без электроплит) ¹¹⁾ , за 100 кВт.ч	11080	40	110	138	156	178	226	249
Газ сетевой, за месяц с человека	270	3,8	15,3	15,7	17,8	22,2	26,1	33,6
Кинотеатр, билет	4000	28	108	117	152	210	173	186
Театр, билет	6334	18	67	88	109	134	142	253
Детские ясли-сад ¹²⁾ , за день посещения	3769	9,8	38,3	38,9	47,7	57,5	67,3	71,6
Обучение в средних специальных учебных заведениях, семестр	...	4101	8570	9768	10490	12423	13635	14502
Обучение в государственных высших учебных заведениях, семестр	...	10013	17879	19818	21409	22174	21011	21970
Первичный прием у врача-специалиста	15026	61	197	227	255	295	450	477
Лечение кариеса, за пломбу	10104	231	719	912	1003	1122	1257	1458
Удостоверение завещания в нотариальной конторе	60500	84	100	100	100	100	500	500

¹⁾ С 2000 г. - в масштабе цен, действующем с 1 января 1998 года.

В 1995 г. регистрировались цены на следующие услуги:

³⁾ С укладкой феном или бигуди.⁶⁾ Отправка телеграммы.⁴⁾ Городской автобус.¹⁰⁾ Плата за проживание в общежитии.⁵⁾ Пересылка письма.²⁾ 2000-2006 гг. - ремонт отечественных телевизоров цветного изображения (без стоимости деталей).⁷⁾ 2005-2006 гг. - абонентская плата за пользование услугами сотовой связи.⁸⁾ 2009 г. - абонентская плата за доступ к сети «Интернет», за месяц.⁹⁾ С 2005 г. - плата за жилье в домах государственного и муниципального жилищных фондов.¹¹⁾ 1995 г. - электроэнергия; 2000 г. - электроэнергия (основной тариф в квартирах без электроплит).¹²⁾ 1995 г. - детский ясли-сад муниципальный; 2000 г. - детский ясли-сад муниципальный, ведомственный.

УРОВЕНЬ И ДИНАМИКА ЦЕН НА РЫНКЕ ЖИЛЬЯ

Индексы цен на первичном и вторичном рынках жилья по кварталам

(на конец периода; в процентах к предыдущему периоду)

Годы	Первичный рынок					Вторичный рынок				
	I квартал	II квартал	III квартал	IV квартал	год	I квартал	II квартал	III квартал	IV квартал	год
2000	101,6	100,5	101,6	125,4	130,0	99,3	102,4	105,2	119,4	127,6
2001	108,1	121,1	108,2	101,5	143,8	105,9	115,7	112,7	106,1	146,6
2002	109,6	104,2	104,0	105,0	124,7	104,5	108,0	105,5	106,1	126,3
2003	119,4	102,6	102,1	102,4	128,0	105,3	104,5	102,8	106,1	120,0
2004	109,1	103,8	108,5	106,6	131,0	110,0	103,0	109,0	105,5	130,4
2005	113,1	104,8	105,4	103,8	129,7	108,7	103,8	103,2	105,8	123,1
2006	105,1	115,9	122,6	132,1	197,0	106,0	109,4	115,6	124,2	166,4
2007	113,8	100,9	99,9	99,6	114,2	123,8	101,9	102,2	100,2	129,2
2008	98,4	100,3	97,6	99,0	95,4	100,8	99,0	97,2	99,2	96,3
2009	92,6	102,0	101,6	101,4	97,3	98,2	99,7	98,6	98,5	95,1
2010	100,0	100,1	100,7	100,5	101,2	99,6	100,0	99,8	100,5	99,9

Средние цены на первичном и вторичном рынках жилья

(на конец периода; тысяч рублей за один квадратный метр общей площади)

Годы	Первичный рынок					Вторичный рынок			
	I квартал	II квартал	III квартал	IV квартал	год	I квартал	II квартал	III квартал	IV квартал
2000	4,0	4,0	4,1	5,1	3,8	3,9	4,1	4,8	
2001	5,6	6,8	7,4	7,5	5,3	6,1	6,9	7,3	
2002	8,4	8,8	9,1	9,6	7,6	8,3	8,7	9,2	
2003	11,2	11,5	11,7	12,0	9,7	10,2	10,5	11,1	
2004	12,8	13,3	14,4	15,4	12,9	13,3	14,5	15,3	
2005	18,1	19,0	20,0	20,8	18,7	19,5	20,1	21,2	
2006	21,3	24,7	30,2	39,9	23,0	25,1	29,0	36,1	
2007	42,8	43,1	43,1	42,9	43,3	44,2	45,1	45,2	
2008	42,9	43,1	42,0	41,6	46,8	46,4	45,1	44,8	
2009	38,2	38,9	39,5	40,1	40,9	40,8	40,2	39,6	
2010	39,1	39,1	39,3	39,5	39,8	39,8	39,7	39,9	

УРОВЕНЬ И ДИНАМИКА ЦЕН В ПРОИЗВОДСТВЕННОМ СЕКТОРЕ

Индексы цен производителей по видам экономической деятельности

(декабрь к декабрю предыдущего года; в процентах)

	2000	2005	2006	2007	2008	2009	2010
Производство промышленных товаров - всего	125,0	127,9	109,1	138,5	72,3	126,4	118,8
Добыча полезных ископаемых	121,4	145,7	110,7	147,3	59,1	153,3	124,4
Добыча топливно-энергетических полезных ископаемых	121,4	145,6	110,9	147,4	58,4	154,8	124,5
Добыча каменного угля	154,4	117,5	101,9	98,7	162,3	79,9	160,3
Добыча сырой нефти и природного газа; предоставление услуг в этих областях	110,7	153,8	113,7	158,9	46,7	201,9	121,8
Добыча полезных ископаемых, кроме топливно-энергетических	127,9	152,4	94,7	131,8	111,8	90,1	113,2
Добыча металлических руд	...	183,3	91,0	136,5	112,2	83,2	108,1
Добыча прочих полезных ископаемых	127,9	102,4	102,4	117,6	110,7	100,0	119,1
Обрабатывающие производства	131,7	107,4	107,2	132,4	77,0	108,1	111,3
Производство пищевых продуктов, включая напитки	112,9	107,5	110,4	117,2	116,7	106,8	106,8
Текстильное и швейное производство	111,8	103,0	101,1	100,4	106,9	97,2	114,3
Производство кожи, изделий из кожи и производство обуви	101,3	96,9	104,4	115,9	119,1	105,1	122,8
Обработка древесины и производство изделий из дерева, кроме мебели	126,2	113,4	106,9	118,5	105,8	89,1	109,2
Целлюлозно-бумажное производство; издательская и полиграфическая деятельность	132,2	102,8	106,3	110,5	104,5	99,8	110,2
Производство целлюлозы, древесной массы, бумаги, картона и изделий из них	...	102,7	106,3	110,6	104,5	99,6	110,4
Производство нефтепродуктов	171,0	123,5	103,5	155,8	52,1	126,0	112,5
Химическое производство	132,5	127,3	121,4	105,9	75,3	106,0	151,2
Производство резиновых и пластмассовых изделий	126,0	91,9	98,3	105,8	104,2	100,6	108,0
Производство прочих неметаллических минеральных продуктов	127,5	116,3	123,1	146,4	118,9	96,1	100,3
Производство машин и оборудования	126,5	100,0	100,0	100,0
Производство электрооборудования, электронного и оптического оборудования	128,3	113,0	112,4	130,2	122,0	119,7	115,6
Прочие производства	122,5	99,3	109,9	100,9	111,0	102,5	104,3
Производство и распределение электроэнергии, газа и воды	133,7	104,1	107,1	114,7	123,9	119,6	105,9
Производство, передача и распределение электроэнергии	133,2	94,0	111,7	113,0	123,1	113,8	110,2
Производство, передача и распределение пара и горячей воды (тепловой энергии)	134,8	133,4	100,0	117,5	124,8	126,8	99,3

Индексы цен производителей на отдельные виды промышленных товаров

(декабрь к декабрю предыдущего года; в процентах)

	2000	2005	2006	2007	2008	2009	2010
Добыча каменного угля							
Уголь - всего	171,5	118,3	99,5	92,4	176,7	71,8	113,6
Уголь для коксования	162,7	120,3	97,7	92,4	176,7	71,8	113,6
Концентрат угольный	140,9	118,0	102,8	99,1	163,9	79,8	168,8
Добыча сырой нефти и природного газа; предоставление услуг в этих областях							
Нефть добытая	110,4	156,6	111,7	161,2	44,1	217,3	121,8
Газ нефтяной (попутный)	175,4	138,2	89,8	108,0	153,1	123,7	112,5
Стабильный газовый конденсат	156,6	114,8	114,3	133,8	54,0	177,6	125,3
Добыча металлических руд							
Бокситы	-	183,3	91,0	136,5	112,2	83,2	108,1
Добыча прочих полезных ископаемых							
Щебень и гравий	127,9	98,8	102,4	119,3	113,0	100,0	120,7
Производство пищевых продуктов, включая напитки							
Мясо и птица ¹⁾	122,0	114,5	107,9	112,8	113,8	116,8	110,2
Мясо птицы	119,6	117,6	105,9	110,8	109,7	118,9	103,1
Полуфабрикаты мясные	110,8	114,8	106,0	109,0	120,5	111,5	105,2
Рыба охлажденная	115,4	117,6	100,0	133,3	125,0	102,7	100,3
Рыба соленая, кроме сельдей	127,4	109,6	127,2	102,7	119,6	103,3	101,0
Рыба копченая	126,1	117,7	114,2	100,0	137,6	108,4	100,0
Сельдь соленая	106,4	100,0	114,2	100,0	123,7	110,1	100,0
Молоко питьевое	110,5	115,6	111,1	124,9	116,1	104,4	120,0
Сыры сычужные твердые	101,8	100,0	101,3	131,4	100,0	125,0	106,7
Масло сливочное	92,7	108,8	122,2	120,0	148,8	121,4	113,2
Хлеб ржаной	116,7	102,5	107,7	123,9	115,4	101,3	101,7
Хлеб пшеничный из муки 1 сорта	102,5	102,7	104,1	117,3	126,4	102,7	101,8
Печенье	100,7	100,0	127,0	103,1	104,2	100,0	111,7
Пряники и коврижки	116,6	112,5	113,2	107,0	121,1	105,4	106,7
Изделия макаронные	109,6	104,7	102,0	117,3	186,3	105,3	85,7
Майонез	104,6	107,5	100,1	139,1	127,0	95,4	107,9
Концентраты пищевые	120,0	110,6	100,0	129,8	100,0	115,7	113,4
Водка	103,3	105,9	106,3	115,3	109,8	103,0	103,1
Спиртовые настойки	...	109,3	116,6	101,5	105,3	102,9	100,2
Пиво	100,3	109,6	99,3	113,4	131,5	107,8	105,9
Воды минеральные	106,7	108,1	120,3	135,1	101,8	120,1	101,0
Напитки безалкогольные	130,1	106,9	130,0	89,2	156,0	74,2	100,0
Текстильное и швейное производство							
Белье постельное	107,1	102,2	101,6	105,4	102,9	100,0	100,0
Материалы нетканые	106,9	103,8	100,0	100,0	105,5	96,5	114,1
Костюмы (спецодежда)	...	100,0	110,0	102,3	117,1	100,0	115,2
Халаты из хлопчатобумажных тканей (спецодежда)	112,5	74,9	136,3	99,8	100,3	100,0	100,0
Производство кожи, изделий из кожи и производство обуви							
Обувь валяная и фетровая	100,0	94,5	100,0	118,8	121,7	105,1	122,8
Обработка древесины и производство изделий из дерева, кроме мебели							
Щепа технологическая для производства целлюлозы и древесной массы	93,5	100,0	125,4	119,6	91,3	100,0	100,0
Пиломатериалы обрезные	121,1	110,8	112,8	139,7	110,5	95,4	103,1
Пиломатериалы необрезные	114,5	107,5	101,1	102,9	103,6	100,0	...
Шпалы деревянные для железных дорог	135,0	104,1	100,0	115,4	124,9	96,7	113,5
Фанера клееная	111,8	118,5	102,7	111,5	106,5	76,1	113,7
Плиты древесностружечные	197,2	114,1	107,3	110,1	106,1	99,3	107,4
Плиты древесноволокнистые	79,1	108,6	100,0	120,4	112,2	89,9	119,8
Целлюлозно-бумажное производство; издательская и полиграфическая деятельность							
Бумага офсетная	133,3	102,8	105,2	106,2	104,9	104,0	114,6
Картон	121,3	95,4	104,7	111,2	104,2	93,1	117,5
Бумага туалетная	146,2	100,7	102,9	116,4	111,0	98,3	128,9
Печатная продукция	129,9	108,8	107,2	104,5	105,6	110,4	102,0

(окончание)

	2000	2005	2006	2007	2008	2009	2010
Производство нефтепродуктов							
Бензин автомобильный всех марок	119,6	94,9	133,5	131,7	28,2	275,9	110,4
Топливо дизельное	175,3	116,9	95,8	141,1	76,6	95,8	114,1
Мазут топочный	214,3	218,2	100,0	227,8	36,6	320,0	105,2
Нефтебитум дорожный жидкий	163,8	180,0	161,1	141,4	125,6	98,1	99,0
Нефтебитум строительный	185,2	176,2	159,5	142,4	125,0	98,1	99,0
Химическое производство							
Углерод технический	132,5	127,3	121,4	105,9	75,3	107,8	136,0
Производство резиновых и пластмассовых изделий							
Металлопластиковые окна	...	92,2	96,8	106,0	103,9	100,1	107,6
Металлопластиковые двери	...	89,3	106,0	104,7	107,0	106,3	109,9
Производство прочих неметаллических минеральных продуктов							
Кирпич керамический	124,2	112,0	119,7	192,7	99,3	93,8	100,0
Конструкции и изделия сборные железобетонные	128,6	121,0	125,2	149,5	121,0	95,1	99,6
Раствор строительный	...	120,1	124,8	163,4	115,7	99,0	100,0
Бетон товарный жидкий	...	116,8	128,2	145,7	131,0	99,2	100,0
Материалы мягкие кровельные и изоляционные	...	116,4	110,0	103,0	151,5	100,0	106,6
Производство машин и оборудования							
Краны башенные	-	-	-	-	-	100,0	100,0
Прочие производства							
Столы (включая детские)	166,6	103,6	115,9	103,3	114,7	100,0	100,0
Стулья (включая детские)	175,6	109,9	114,6	157,1	100,0	100,0	100,0
Линолеум на теплоизоляционной подоснове ²⁾	126,0	97,9	108,4	100,9	110,2	102,8	104,7
Производство и распределение электроэнергии, газа и воды							
Электроэнергия собственного производства ³⁾	170,1	114,6	109,8	106,7	133,9	118,3	106,9
Электроэнергия отпущенная:	130,6	90,7	112,1	114,7	120,2	114,9	112,3
промышленным потребителям	133,3	87,6	109,2	114,4	121,1	108,7	111,3
сельскохозяйственным потребителям	133,3	193,1	110,9	118,0	121,6	127,7	121,4
непромышленным потребителям	133,3	89,1	111,0	114,8	120,2	127,4	115,1
населению	110,7	105,7	125,6	115,9	114,2	125,1	109,8
Теплоэнергия	134,8	133,4	100,0	117,5	124,8	126,8	99,3

¹⁾ До 2010 г. - мясо.²⁾ До 2005 г. производство линолеума учитывалось в виде деятельности «Производство резиновых и пластмассовых изделий».³⁾ До 2007 г. - электроэнергия, произведенная электростанциями федерального значения.

**Соотношение средних цен производителей
отдельных видов энергоресурсов с ценой на нефть ¹⁾**
(на конец года; в процентах)

	1995	2000	2005	2006	2007	2008	2009	2010
Нефть добытая	100	100	100	100	100	100	100	100
Уголь энергетический каменный	32	42	14	15	-	-	-	-
Уголь для коксования	59	29	15	14	8	34	11	11
Газ нефтяной попутный (газ горючий нефтяных месторождений) ²⁾	36	19	24	20	13	50	28	26
Бензин автомобильный	336	390	212	255	214	151	199	182
Топливо дизельное	270	383	330	280	240	321	217	180
Электроэнергия, отпущенная различным категориям потребителей	...	47	32	31	22	63	28	24

¹⁾ Цены за тонну; электроэнергия - за 1 000 кВт.ч; газ попутный - за 1 000 м³.²⁾ 1995, 2000, 2005 гг. - газ естественный.

Соотношение цен приобретения промышленными организациями с ценами производителей основных видов энергоресурсов

(на конец года; в разах)

	1995	2000	2005	2006	2007	2008	2009	2010
Уголь каменный	1,4	1,3	1,3	2,0	2,1	1,6	1,6	1,5
Нефть	2,0	1,5	1,3	0,7	1,1	1,3
Газ естественный	3,4	1,9	1,3	1,7	1,8	1,4	1,4	1,3
Бензин автомобильный А-76	} 2,3	1,6	1,9	1,4	1,5	4,3	1,8	} 2,0
Бензин автомобильный АИ-92		1,9	2,3	2,0	1,6	7,4	2,2	
Топливо дизельное	1,7	1,5	1,3	1,4	1,2	2,3	1,4	1,7
Мазут топочный	1,4	1,1	1,4	2,0	1,5	2,0	1,5	1,5
Электроэнергия ¹⁾	...	2,3	2,8	2,8	2,3 ²⁾	2,6	2,6	2,4
Теплоэнергия	...	1,0	1,4	1,5	1,2	1,2	1,3	1,1

¹⁾ Для производителей - электроэнергия собственного производства.²⁾ Без учета стоимости мощности в цене приобретения электроэнергии.

Индексы цен производителей сельскохозяйственной продукции

(декабрь к декабрю предыдущего года; в процентах; 1995 г. - в разах)

	1995 ¹⁾	2000	2005	2006	2007	2008	2009	2010
Продукция сельского хозяйства	3,4	121,1	109,1	108,1	113,5	111,7	120,0	107,2
Продукция растениеводства	1,6	123,9	98,6	114,4	135,7	95,7	91,1	118,2
Картофель	2,5	91,7	84,3	119,3	168,9	109,5	98,7	196,8
Овощи - всего	1,3	131,5	100,6	113,8	133,5	94,5	90,8	115,8
Помидоры	1,8	111,1	100,8	119,3	146,6	103,5	79,6	97,1
Огурцы	1,9	171,9	99,9	111,1	127,1	90,6	96,6	117,7
Капуста	1,3	78,2	114,3	91,6	132,3	46,2	170,8	209,3
Морковь	1,8	101,7	81,5	104,5	136,0	81,2	114,5	126,9
Свекла столовая	1,4	93,1	103,1	107,1	129,4	78,6	118,7	121,4
Продукция животноводства	3,8	120,5	110,2	107,4	111,2	113,7	121,9	106,6
Скот и птица (в живом весе)	3,4	128,8	116,4	106,1	101,3	110,3	136,0	107,0
Крупный рогатый скот	3,6	120,5	113,0	117,5	124,5	113,6	112,1	113,6
Свиньи	3,5	121,5	101,9	117,2	107,6	107,2	117,9	106,3
Птица	3,6	133,9	118,4	103,8	99,1	110,3	138,7	106,8
Молоко	4,9	102,4	119,8	107,7	128,0	121,5	96,3	114,5
Яйца	3,0	129,8	86,7	111,2	133,9	116,4	93,0	98,2

¹⁾ В процентах к предыдущему году.

Средние цены производителей сельскохозяйственной продукции ¹⁾

(в среднем за год; тысяч рублей за тонну)

	1995	2000	2005	2006	2007	2008	2009	2010
Картофель	968	3,1	5,1	5,1	6,9	11,9	11,5	12,7
Овощи - всего	1880	11,2	26,5	36,5	35,3	42,1	52,2	54,6
Помидоры	5009	17,6	37,7	40,1	42,4	56,9	71,1	63,2
Огурцы	4035	13,4	27,1	36,6	33,1	44,0	55,9	66,5
Капуста	1052	2,9	6,1	5,6	8,0	6,9	9,0	17,6
Морковь	1225	4,8	7,3	7,4	10,6	10,4	10,0	11,2
Свекла столовая	1361	4,9	5,9	5,8	9,6	14,0	11,8	13,6
Скот и птица (в живом весе)	3754	24,3	39,2	44,8	46,7	53,4	64,7	72,5
Крупный рогатый скот	3109	14,3	32,0	37,9	44,2	54,5	60,8	72,1
Свиньи	5486	26,5	54,8	53,9	49,6	56,8	65,8	72,3
Птица	4883	27,1	39,4	47,4	47,4	50,0	67,9	73,0
Молоко	1317	4,2	7,3	8,5	9,5	12,2	12,6	11,5
Яйца, за 1 000 шт	311	1,0	2,2	2,2	2,0	2,7	2,7	2,5

¹⁾ С 2000 г. - в масштабе цен, действующем с 1 января 1998 года.

Индексы цен производителей по виду деятельности «Лесозаготовки»

(декабрь к декабрю предыдущего года; в процентах)

	2000	2005	2006	2007	2008	2009
Индексы цен производителей по виду деятельности «Лесозаготовки»	113,8	99,4	103,2	120,7	105,5	99,2
Лесоматериалы круглые для выработки пиломатериалов	114,4	107,8	102,4	136,3	101,3	104,6
Лесоматериалы для выработки целлюлозы и древесной массы	...	93,3	103,2	112,2	107,3	97,9
Древесина дровяная для технологических нужд	116,6	105,4	100,0	116,1	83,9	98,1
Дрова для отопления	94,1	104,3	110,1	111,1	114,2	95,5

Индексы цен производителей по виду деятельности «Лесозаготовки» в 2010 г.

(декабрь к декабрю предыдущего года; в процентах)

	2010
Индексы цен производителей по виду деятельности «Лесозаготовки»	102,4
Лесоматериалы круглые хвойных пород для распиловки	109,7
Лесоматериалы круглые хвойных пород для производства целлюлозы и древесной массы	93,1
Лесоматериалы круглые лиственных пород для производства шпона и фанеры	100,0
Лесоматериалы круглые лиственных пород для производства целлюлозы и древесной массы	108,4
Древесина топливная	127,3

Индексы цен строительной продукции

(декабрь к декабрю предыдущего года; в процентах)

	1995	2000	2005	2006	2007	2008	2009	2010
Сводный индекс цен строительной продукции	...	126,4	105,3	110,2	117,8	115,4	99,8	107,3
из него:								
индекс цен производителей в строительстве (строительно-монтажные работы)	248,0	133,1	105,8	111,7	121,4	115,9	94,4	107,0
из них:								
на строительные материалы, детали и конструкции	111,3	109,2	124,8	127,6	94,9	104,6
индекс цен на машины и оборудование, используемые в строительстве	298,1	114,8	106,1	108,8	111,5	112,1	106,7	105,8
индекс цен на прочие капитальные работы и затраты	246,4	126,0	103,2	109,3	119,9	118,3	98,9	108,8

Средние цены на основные виды материалов, приобретенных строительными организациями ¹⁾(на конец года ²⁾; рублей; 1995 г. - тысяч рублей)

	1995	2000	2005	2006	2007	2008	2009	2010
Бетон, готовый для заливки, за м ³	444	1234	2571	2038	3610	4473	4820	5431
Растворы строительные, за м ³	357	1116	2043	3127	3288	4264	4808	4486
Кирпич керамический, за тыс усл. шт	960	2290	6661	4721	10403	6837	14512	15438
Кирпич силикатный, за тыс усл. шт	1230	2036	6295	6784	8500	9500	11583	-
Прокат сортовой, за т	2322	13316	22235	25823	31648	40875	28806	31663
Пиломатериалы, за м ³	700	1743	2985	2659	4012	5625	5625	5076
Рубероид, за м ²	3,5	12,8	13,8	-	15,5	18,4	23	24
Линолеум, за м ²	36	167	468	711	656	612	699	...
Стекло листовое литое, за м ²	20	49	150	166	170	250	250	288
Цемент, за т	281	1057	2306	2732	4285	3781	2678	3306
Краски, за т	21681	45124	50002	51050	49437	74564	100454	96842

¹⁾ С 2000 г. - в масштабе цен, действующем с 1 января 1998 года.²⁾ На дату последнего приобретения.**Индексы тарифов на грузовые перевозки основными видами транспорта**

(декабрь к декабрю предыдущего года; в процентах; 1995 г. - в разах)

	1995	2000	2005	2006	2007	2008	2009	2010
Грузовой транспорт (без железнодорожного)	3,4	135,9	178,9	92,8	105,7	162,0	86,8	146,6
из него:								
трубопроводный	3,5	135,4	180,0	92,0	105,3	163,0	86,3	147,5
автомобильный	2,8	144,6	101,3	115,9	125,5	113,9	99,9	107,9
воздушный	2,8	125,5	106,1	121,3	111,1	122,8	136,7	104,5
внутренний водный	2,2	179,2	139,7	96,0	125,3	124,1	108,6	111,6
Железнодорожный ¹⁾	2,5	160,3	108,7	106,1	109,1	124,1	110,8	109,4

¹⁾ По данным Ярославльстата в целом по Управлению Северной железной дороги.

Индексы тарифов на услуги связи для юридических лиц

(декабрь к декабрю предыдущего года; в процентах)

	2000	2005	2006	2007	2008	2009	2010
Услуги связи - всего	107,0	101,9	99,0	98,9	103,1	102,5	97,2
из них:							
почтовой связи	115,2	79,4	107,5	101,7	115,3	114,9	118,3
городской телефонной связи	103,3	112,5	100,0	58,3	100,0	104,0	107,4
междугородной телефонной связи	110,2	97,6	100,0	100,0	95,9	100,0	100,0
документальной электросвязи	100,8	100,0	100,8	102,2	124,7	103,0	119,8
проводного вещания	100,0	140,0	153,6	162,8	128,6	116,7	119,1
беспроводной связи	...	102,5	92,2	100,0	100,0	100,0	66,7

МЕТОДОЛОГИЧЕСКИЕ ПОЯСНЕНИЯ

В Росстате разработана **система индексов цен**, в которую входят:

в потребительском секторе

индекс потребительских цен (тарифов) на товары и платные услуги населению;

индекс цен на первичном и вторичном рынках жилья;

в производственном секторе

индекс цен производителей промышленных товаров;

индекс цен на приобретенные промышленными организациями основные виды топливно-энергетических ресурсов;

индекс цен производителей сельскохозяйственной продукции;

индекс цен строительной продукции;

индекс тарифов на грузовые перевозки;

индекс тарифов на услуги связи для юридических лиц.

Индекс потребительских цен (ИПЦ) измеряет отношение стоимости фиксированного набора товаров и услуг в ценах текущего периода к его стоимости в ценах базисного периода и характеризует изменение во времени общего уровня цен на товары и услуги, приобретаемые населением для непроизводственного потребления. ИПЦ является важнейшим показателем, характеризующим уровень инфляции, и используется для целей государственной политики, анализа и прогноза ценовых процессов в экономике, пересмотра минимальных социальных гарантий, решения правовых споров, а также при пересчете ряда показателей системы национальных счетов из текущих цен в постоянные цены.

Расчет ИПЦ производится путем объединения двух информационных потоков:

- данных об изменении цен, полученных методом регистрации цен и тарифов на потребительском рынке;

- данных о структуре фактических потребительских расходов населения за предыдущий год.

Наблюдение осуществляется в организациях торговли и сферы услуг, а также на вещевых, смешанных и продовольственных рынках, как в стационарных торговых заведениях, так и при передвижной торговле (палатках, киосках и т.д.). В Республике Коми наблюдение осуществляется в более чем 700 организациях торговли и сферы услуг в городах Сыктывкаре, Воркуте и Ухте.

Потребительский набор, на основании которого рассчитывается ИПЦ, представляет собой единую для всех регионов Российской Федерации выборку групп товаров и услуг, наиболее часто потребляемых населением. В набор товаров и услуг, разработанный для наблюдения за ценами, включено более 500 позиций товаров и услуг массового потребительского спроса. Отбор позиций произведен с учетом их значимости для потребления населения, представительности с точки зрения отражения динамики цен на однородные товары, устойчивого наличия их в продаже.

Исходной информацией для расчета ИПЦ являются данные регистрации цен на конкретные товары и услуги. На их основе определяются средние сопоставимые цены отчетного и предыдущего периодов. Сопоставимой считается цена, зарегистрированная в одной и той же организации торговли (сферы услуг) на один и тот же аналогичный по качеству товар (услугу).

Средние цены на товары (услуги)-представители складываются под влиянием многообразных ассортиментных, а также территориальных сдвигов, сезонных колебаний и других факторов. Уровень средних цен по Республике Коми рассчитывается как средняя величина из уровней цен по городам, участвующим в наблюдении, взвешенных на удельный вес численности населения этих городов в общей численности населения республики.

Стоимость минимального набора продуктов питания определена на основе набора продуктов питания для мужчины трудоспособного возраста (приведен в Методических рекомендациях по определению потребительской корзины для основных социально-демографических групп населения в целом по Российской Федерации и в субъектах РФ, утвержденных постановлением Правительства РФ от 17 февраля 1999 г. № 192). Данные о стоимости набора приведены в расчете за месяц.

Указанный показатель отражает межрегиональную дифференциацию уровней потребительских цен и не является составляющим элементом величины прожиточного минимума, что объясняется различием методологических подходов при их формировании. При расчете стоимости минимального набора продуктов питания используются единые (установленные в целом по Российской Федерации) минимальные объемы потребления, в то время как при расчете величин

ны прожиточного минимума - объемы, сформированные на основе зонирования субъектов Российской Федерации в зависимости от факторов, влияющих на особенности потребления продуктов питания.

В соответствии с методологией Росстата стоимость минимального набора продуктов питания в среднем по республике рассчитывается по городам, включенным в федеральное статнаблюдение, - Сыктывкар, Воркута и Ухта.

Индексы цен на первичном и вторичном рынках жилья рассчитываются на основе зарегистрированных цен соответственно на вновь построенные квартиры и на квартиры функционирующего приватизированного жилого фонда, если они являются объектами совершения рыночных сделок.

При регистрации цен на квартиры учитываются их количественные и качественные характеристики. Наблюдение ведется по выборочному кругу организаций, осуществляющих операции с недвижимостью в городах Сыктывкар, Ухта, Сосногорск.

Средняя цена одного квадратного метра общей площади квартир рассчитывается по формуле средней арифметической взвешенной на основе данных по городам, участвующих в расчете. В качестве базисных весов используется показатель «количество проданных квадратных метров жилья за предыдущий год». В расчет средней цены одного квадратного метра на первичном рынке включаются квартиры как с отделкой, так и без отделки.

Индекс цен производителей промышленных товаров рассчитывается на основании регистрации цен на товары-представители в базовых организациях. Цены производителей представляют собой фактически сложившиеся на момент регистрации цены указанных организаций на произведенную продукцию, предназначенную для реализации на внутреннем рынке (без косвенных товарных налогов - налога на добавленную стоимость, акциза и т.п.).

Рассчитанные по товарам-представителям индексы цен производителей последовательно агрегируются в индексы цен соответствующих видов, групп, классов, разделов экономической деятельности. В качестве весов используются данные об объеме производства в стоимостном выражении базисного периода.

Индекс цен производителей сельскохозяйственной продукции исчисляется на основании регистрации в отобранных для наблюдения сельскохозяйственных организациях цен на основные виды продуктов-представителей, реализуемых заготовительным, перерабатывающим организациям, на рынке, через собственную торговую сеть, населению непосредственно с транспортных средств, на ярмарках, биржах, аукционах, организациям, коммерческим структурам и т.п. Цены реализации сельскохозяйственной продукции приводятся с учетом надбавок и скидок за качество реализованной продукции без расходов на транспортировку, экспедирование, погрузку и разгрузку продукции, а также без налога на добавленную стоимость, дотаций.

Сводный индекс цен строительной продукции отражает изменение инвестиций в строитель-

ство объектов различных видов деятельности и рассчитывается как агрегированный показатель из индексов цен производителей в строительстве (строительно-монтажные работы), на машины и оборудование, используемые в строительстве, и прочие капитальные работы и затраты, взвешенных по доле этих элементов в общем объеме инвестиций в основной капитал.

Расчет индекса цен производителей в строительстве (строительно-монтажные работы) проводится на основе данных формы отчетности о ценах на материалы, детали и конструкции, приобретенные в базовых подрядных организациях на территории Республики Коми, а также на базе технологических моделей, разработанных по видам экономической деятельности с учетом территориальных особенностей строительства.

Индекс цен на машины и оборудование, используемые в строительстве, исчисляется по данным об изменении цен производителей этого оборудования, а также транспортных, снабженческо-сбытовых расходов и ставки налога на добавленную стоимость.

Индекс цен на прочие капитальные работы и затраты определяется из индексов цен на основные составляющие этих работ (проектно-изыскательские работы, работы по эксплуатационному и глубокому разведочному бурению и другие затраты).

Средние цены на материалы, детали и конструкции, приобретаемые строительными организациями, включают, помимо цены производства, транспортные, снабженческо-сбытовые расходы, налог на добавленную стоимость и другие налоги.

Индекс тарифов на грузовые перевозки характеризует изменение фактически действующих тарифов на грузовые перевозки за отчетный период без учета изменения за этот период структуры перевезенных грузов по разнообразным признакам: по виду и размеру отправки груза, скорости доставки, расстоянию перевозки, территории перевозки, типу подвижного состава, степени использования его грузоподъемности и по другим признакам. Сводный индекс тарифов на грузовые перевозки рассчитывается из индексов тарифов на перевозку грузов отдельными видами транспорта (трубопроводным, внутренним водным, автомобильным, воздушным). По каждому виду транспорта регистрируются тарифы на услуги-представители. За услугу-представитель принимается перевозка одной тонны массового груза определенным видом транспорта на фиксированное расстояние. Обследование тарифов осуществляется в выборочной совокупности транспортных организаций. В качестве весов используются доходы данного вида транспорта от перевозок грузов за базисный период.

Индекс тарифов на услуги связи для юридических лиц характеризует общее изменение тарифов на услуги связи для различных категорий пользователей (бюджетных и коммерческих организаций). При расчете сводных индексов тарифов в качестве весов используются данные о доходах от услуг связи за предыдущий год.

ВНЕШНЯЯ ТОРГОВЛЯ

24

ВНЕШНЯЯ ТОРГОВЛЯ

Экспорт и импорт товаров 447	Объем экспорта основных товаров в страны дальнего зарубежья 449
Товарная структура экспорта 447	Внешняя торговля со странами СНГ 450
Объем экспорта основных товаров 447	Объем экспорта основных товаров в страны СНГ 450
Товарная структура импорта 448	Экспорт и импорт услуг 450
Объем импорта основных товаров 448	Динамика средних экспортных цен в республике 450
Товарная структура экспорта и импорта со странами дальнего зарубежья и странами СНГ в 2010 г. 448	Структура экспорта и импорта услуг 451
Внешняя торговля со странами дальнего зарубежья 449	Методологические пояснения 451

Раздел представляет статистические данные об объемах экспортных и импортных поставок товаров, осуществляемых организациями Республики Коми, в том числе по видам и странам, экспорте и импорте услуг.

Экспорт и импорт товаров ¹⁾

(в фактически действовавших ценах; миллионов долларов США)

	2000	2005 ²⁾	2006	2007	2008	2009	2010 ³⁾
Экспорт - всего	1145,1	866,5	1015,4	1162,6	1297,8	1159,2	1337,1
в % к предыдущему периоду	175,1	120,3	117,2	114,5	111,6	89,3	115,3
в том числе:							
со странами дальнего зарубежья	1102,8	642,1	830,0	846,2	966,0	651,5	736,0
со странами СНГ	42,3	224,4	185,4	316,4	331,8	507,7	601,0
Импорт - всего	159,1	235,9	188,3	237,4	391,1	360,6	250,5
в % к предыдущему периоду	135,4	163,5	79,8	126,1	164,7	92,2	69,5
в том числе:							
со странами дальнего зарубежья	129,2	208,8	167,6	220,5	368,3	344,6	227,4
со странами СНГ	29,9	27,1	20,7	16,9	22,7	16,1	23,1

¹⁾ Здесь и далее в разделе - по данным Федеральной таможенной службы Российской Федерации; с учетом внешней торговли с Республикой Беларусь.

²⁾ С 2004 г. без учета экспорта нефти, добытой ООО «Лукойл-Коми».

³⁾ Данные по импорту без учета поставок из Республики Казахстан за июль-декабрь.

Товарная структура экспорта

(в фактически действовавших ценах)

	2005		2007		2008		2009		2010	
	млн долларов США	в % к итогу	млн долларов США	в % к итогу	млн долларов США	в % к итогу	млн долларов США	в % к итогу	млн долларов США	в % к итогу
Экспорт - всего	866,5	100	1162,6	100	1297,8	100	1159,2	100	1337,1	100
в том числе:										
минеральные продукты	446,6	51,5	642,5	55,3	768,0	59,2	734,9	63,4	883,4	66,1
продукция химической промышленности	11,7	1,4	17,2	1,5	20,0	1,5	11,8	1,0	19,7	1,5
древесина, бумага и изделия из них	390,6	45,1	487,3	41,9	483,1	37,2	391,3	33,8	415,7	31,1
текстиль, текстильные изделия и обувь	5,9	0,7	13,3	1,1	15,9	1,2	16,3	1,4	16,6	1,2
металлы и изделия из них	2,4	0,3	0,1	0,0	1,1	0,1	0,9	0,1	0,1	0,0
машины, оборудование и транспортные средства	2,1	0,2	1,8	0,2	7,0	0,5	3,3	0,3	1,4	0,1
прочие товары	7,2	0,8	0,4	0,0	2,7	0,2	0,7	0,0	0,2	0,0

Объем экспорта основных товаров

	Количество						Миллионов долларов США					
	2000	2005	2007	2008	2009	2010	2000	2005	2007	2008	2009	2010
Экспорт - всего							1145,1	866,5	1162,6	1297,8	1159,2	1337,1
в том числе:												
каменный уголь, тыс т	264,1	590,6	1443,9	530,5	458,5	1481,3	8,0	55,2	105,2	58,4	28,3	194,9
нефть сырая, тыс т	5064,2	974,5	907,4	873,6	1782,4	1453,9	882,6	315,7	436,2	565,0	638,0	613,0
нефтепродукты, тыс т	487,9	0,1	62,9	65,5	91,0	34,3	65,9	0,0	25,0	44,2	31,6	15,5
пропан, т	66,5	181,3	148,0	150,3	134,7	118,9	16,3	75,7	75,9	97,8	37,0	59,8
углерод (сажи и прочие формы углерода), тыс т	7,3	21,6	24,3	22,2	17,4	23,4	2,3	11,4	16,8	19,6	11,6	19,6
лесоматериалы необработанные, тыс м ³	60,2	6,6	24,8	13,4	9,0	21,9	2,3	0,4	2,1	1,2	0,5	1,7
лесоматериалы обработанные, тыс м ³	267,6	523,7	688,4	564,8	542,1	531,9	24,8	69,8	133,9	110,2	85,8	84,4
древесностружечные плиты, тыс м ³	1,0	18,3	42,7	35,1	41,6	44,1	0,1	2,8	8,4	7,9	9,2	11,5
древесноволокнистые плиты, млн м ²	1,8	9,2	5,9	5,2	4,4	1,5	0,5	7,1	7,4	9,3	4,1	1,6
фанера клееная, тыс м ³	138,7	240,9	223,2	184,6	177,1	200,1	27,1	76,4	92,8	92,8	59,6	89,1
бумага и картон, изделия из них, тыс т	265,2	412,6	360,3	352,6	372,5	315,0	99,2	231,0	241,7	260,5	224,9	216,8
текстильные материалы, тыс т	0,1	2,6	5,7	6,5	9,1	9,0	0,1	4,6	11,5	14,0	14,9	14,7
прочие товары							15,9	16,4	5,7	16,9	13,7	14,5

Товарная структура импорта

(в фактически действовавших ценах)

	2005		2007		2008		2009		2010	
	млн долларов США	в % к итогу	млн долларов США	в % к итогу	млн долларов США	в % к итогу	млн долларов США	в % к итогу	млн долларов США	в % к итогу
Импорт - всего	235,9	100	237,4	100	391,1	100	360,6	100	250,5	100
в том числе:										
продовольственные товары и сырье для их производства	0,1	0,0	0,3	0,1	1,0	0,3	0,1	0,0	1,3	0,5
минеральные продукты	2,2	0,9	1,8	0,7	1,4	0,4	0,6	0,2	0,1	0,1
продукция химической промышленности	26,5	11,2	38,6	16,3	54,7	13,9	55,1	15,3	63,2	25,2
древесина, бумага и изделия из них	16,0	6,8	31,0	13,1	28,6	7,3	13,3	3,7	18,8	7,5
текстиль, текстильные изделия и обувь	16,4	7,0	13,7	5,8	11,8	3,0	8,0	2,2	14,5	5,8
металлы и изделия из них	7,0	3,0	30,4	12,8	21,0	5,4	28,3	7,9	19,6	7,8
машины, оборудование и транспортные средства	163,8	69,4	119,1	50,2	264,7	67,7	251,6	69,8	130,8	52,2
прочие товары	3,9	1,7	2,5	1,0	7,9	2,0	3,6	1,0	2,2	0,9

Объем импорта основных товаров

(в фактически действовавших ценах)

	2000	2005	2006	2007	2008	2009	2010
Всего, млн долларов США	159,1	235,9	188,3	237,4	391,1	360,6	250,5
в том числе:							
продовольственные товары и сырье для их производства	4,3	0,1	0,1	0,3	1,0	0,1	1,3
минеральные продукты	2,6	2,2	1,9	1,8	2,0	0,0	0,1
мыло, моющие и чистящие средства	1,5	5,3	3,8	5,5	6,4	4,3	4,5
белковые вещества, клеи, ферменты	5,2	6,5	3,4	3,4	3,7	3,0	3,2
продукты неорганической химии	1,3	4,0	3,2	3,7	8,1	10,6	11,0
красители, краски и лаки, шпатлевки	3,1	1,4	0,6	0,8	1,6	3,2	3,0
прочие химические продукты	4,7	4,3	3,5	10,3	5,7	4,3	4,1
пластмассы и изделия из них	4,8	7,3	10,5	14,1	25,0	28,4	34,5
бумага и картон, изделия из них	0,9	9,1	7,8	30,7	28,5	13,1	18,7
одежда и принадлежности к одежде текстильные	0,2	0,1	0,1	0,0	0,1	0,1	0,1
химические нити и волокна	9,5	8,6	4,7	5,7	3,2	3,7	6,8
текстильные материалы	5,9	7,5	7,8	7,5	7,8	3,9	7,0
каучук, резина и изделия из них	1,3	0,4	0,4	0,5	3,3	1,0	2,7
изделия из черных металлов	12,3	7,4	3,9	28,0	18,6	26,7	17,6
оборудование и механические приспособления	64,9	146,8	91,7	86,8	211,7	206,1	90,4
электрические машины и оборудование	6,5	2,8	9,7	13,1	28,2	34,2	33,7
транспортные средства	9,3	10,1	7,9	17,4	18,6	6,4	4,0
аппараты оптические, фотографические, измерительные	8,0	1,6	1,7	1,8	5,7	4,8	2,7

Товарная структура экспорта и импорта со странами дальнего зарубежья и странами СНГ в 2010 г.

(в фактически действовавших ценах)

	Экспорт				Импорт			
	страны дальнего зарубежья		страны СНГ		страны дальнего зарубежья		страны СНГ	
	млн долларов США	в % к итогу	млн долларов США	в % к итогу	млн долларов США	в % к итогу	млн долларов США	в % к итогу
Всего	736,0	100	601,0	100	227,4	100	23,1	100
в том числе:								
продовольственные товары и сырье для их производства	0,2	0,0	-	-	1,0	0,5	0,3	1,1
минеральные продукты	462,1	62,8	421,3	70,1	0,1	0,0	0,1	0,3
продукция химической промышленности	19,5	2,6	0,2	0,0	53,7	23,6	9,5	41,1
древесина, бумага и изделия из них	253,0	34,4	162,7	27,1	18,8	8,3	-	-
текстиль, текстильные изделия и обувь	0,0	0,0	16,6	2,8	7,7	3,4	6,8	29,6
металлы и изделия из них	0	0	0,1	0,0	17,0	7,5	2,5	10,9
машины, оборудование и транспортные средства	1,2	0,2	0,2	0,0	127,7	56,2	3,1	13,3
прочие товары	-	-	-	-	1,3	0,6	0,9	3,7

Внешняя торговля со странами дальнего зарубежья

(в фактически действовавших ценах; миллионов долларов США)

	Экспорт							Импорт						
	2000	2005	2006	2007	2008	2009	2010	2000	2005	2006	2007	2008	2009	2010
Всего	1102,8	642,1	830,0	846,2	966,0	651,5	736,0	129,2	208,8	167,6	220,5	368,3	344,6	227,4
в том числе по странам:														
Австрия	0,5	2,8	1,5	6,6	8,1	5,0	4,5	3,7	6,2	9,7	14,0	36,2	12,9	18,1
Бельгия	8,6	5,5	4,4	6,1	2,8	2,8	1,4	1,1	1,5	1,3	0,8	2,5	2,0	0,5
Болгария	0,4	0,3	1,6	5,0	0,3	0,9	0,0	0,1	0,1	0,0	-	0,0	-	0,0
Венгрия	19,0	4,3	6,4	8,6	8,4	5,2	4,0	0,9	0,1	0,0	7,3	2,8	7,9	0,3
Виргинские острова	114,3	-	-	-	-	-	-	-	-	-	-	-	-	-
Германия	55,8	46,6	52,4	73,2	56,3	25,1	78,5	13,0	26,6	30,4	47,0	63,6	50,0	65,0
Дания	31,6	2,9	4,3	4,8	2,0	3,6	2,4	0,1	0,2	3,2	3,3	0,3	0,3	0,1
Египет	13,0	9,2	12,5	22,9	19,1	18,5	19,6	-	-	-	-	0,0	0,8	0,8
Индия	2,9	10,8	5,5	2,7	9,4	2,8	3,3	-	0,0	0,4	0,0	0,0	0,1	0,1
Иран	12,7	27,0	33,3	29,9	32,0	38,7	17,0	0,0	-	-	-	0,0	-	-
Испания	1,7	3,8	0,9	36,5	29,0	27,9	1,1	0,5	0,5	0,9	0,7	2,4	2,9	2,1
Италия	15,6	40,0	47,4	42,3	45,5	28,6	37,8	3,6	1,5	15,4	6,0	17,7	17,5	4,4
Китай	8,6	10,7	3,9	2,0	2,1	2,5	1,7	0,1	2,6	3,2	5,5	13,5	20,2	63,0
Латвия	20,7	40,8	45,7	75,6	44,9	22,9	30,3	-	0,0	0,0	-	0,2	0,1	0,2
Литва	8,7	7,4	5,7	29,3	5,5	1,4	2,1	2,5	0,1	0,0	-	0,2	0,2	0,6
Нидерланды	64,9	51,4	136,4	155,0	262,4	121,8	229,3	1,6	2,4	4,6	0,4	1,0	0,3	1,0
Польша	138,0	57,7	65,4	62,5	64,9	90,2	30,1	0,5	0,7	20,5	10,9	24,0	1,4	5,8
Румыния	5,3	0,9	1,0	2,3	0,3	0,7	1,5	0,0	-	-	-	-	0,4	0,7
Словакия	2,1	1,6	0,9	1,2	4,0	20,6	6,6	0,0	2,4	0,6	7,0	6,3	14,3	0,2
Соединенное Королевство (Великобритания)	6,0	20,8	66,3	33,6	26,6	23,2	24,1	4,3	5,1	3,7	8,0	6,7	4,1	3,0
США	2,2	14,5	12,0	12,7	14,0	18,8	8,2	50,8	4,4	1,6	7,1	7,5	12,2	2,5
Турция	8,4	6,8	11,1	18,0	13,3	13,2	12,1	0,2	0,1	0,0	1,8	0,5	0,3	0,3
Финляндия	40,0	94,2	132,3	131,3	217,0	60,0	87,0	17,8	26,9	26,2	30,3	112,1	107,7	20,2
Франция	0,7	3,9	32,0	1,6	1,7	2,5	42,0	4,4	0,6	1,4	7,0	9,6	6,8	8,0
Чехия	46,6	0,6	0,1	0,1	0,2	28,1	0,6	1,1	7,8	11,6	3,0	13,1	20,9	3,9
Швейцария	6,4	67,0	36,4	0,3	0,0	0,1	0,1	2,3	1,1	1,8	0,9	2,4	2,2	0,3
Швеция	1,0	37,2	43,3	1,7	21,9	23,0	35,1	12,6	105,9	10,6	30,0	16,6	14,6	15,7
Эстония	2,6	3,6	6,8	7,9	0,2	0,3	0,1	-	0,1	0,7	0,2	2,1	4,3	1,2

Объем экспорта основных товаров в страны дальнего зарубежья

	Количество						Миллионов долларов США						
	2000	2005	2007	2008	2009	2010	2000	2005	2007	2008	2009	2010	
Экспорт - всего							1102,8	642,1	846,2	966,0	651,5	736,0	
в том числе:													
каменный уголь, тыс т		69,9	38,0	502,4	-	338,4	70,0	3,0	1,4	25,2	-	23,7	14,5
нефть сырая, тыс т		4890,8	800,1	729,9	696,6	696,8	684,8	860,8	272,0	368,7	485,0	289,2	372,2
нефтепродукты, тыс т		487,9	-	62,9	50,5	91,0	34,3	65,9	-	25,0	28,3	31,6	15,5
пропан, т		66,5	181,3	148,0	150,3	134,7	118,9	16,3	75,7	75,9	97,8	37,0	59,8
углерод (сажи и прочие формы углерода), тыс т		6,9	21,2	24,1	22,0	17,4	23,3	2,1	10,8	16,7	19,5	11,6	19,5
лесоматериалы необработанные, тыс м ³		60,2	6,3	22,6	13,3	8,7	21,5	2,3	0,4	2,0	1,2	0,4	1,6
лесоматериалы обработанные, тыс м ³		260,9	503,3	634,3	495,8	442,9	446,9	24,4	67,3	124,9	98,2	72,7	73,0
древесноволокнистые плиты, млн м ²		1,1	0,6	1,2	0,0	0,0	-	0,3	0,4	1,1	0,0	0,0	-
фанера клееная, тыс м ³		138,3	231,0	215,3	178,9	169,7	186,7	27,0	72,1	87,6	89,4	57,2	83,4
бумага и картон, изделия из них, тыс т		248,7	284,8	221,7	217,5	241,6	174,8	88,4	139,3	116,8	132,3	124,7	94,7
текстильные материалы, тыс т		-	-	-	-	0,1	-	-	-	-	-	0,1	-
прочие товары								12,3	2,7	2,3	14,3	3,1	1,8

Внешняя торговля со странами СНГ

(в фактически действовавших ценах; миллионов долларов США)

	Экспорт							Импорт						
	2000	2005	2006	2007	2008	2009	2010	2000	2005	2006	2007	2008	2009	2010
Всего	42,3	224,4	185,4	316,4	331,8	507,7	601,0	29,9	27,1	20,7	16,9	22,7	16,0	23,1
в том числе по странам:														
Азербайджан	1,0	8,0	10,0	13,2	19,0	19,5	20,8	-	-	-	-	-	1,5	0,9
Армения	-	0,4	0,5	1,2	0,3	0,5	0,5	-	-	-	-	-	-	-
Беларусь	23,6	41,6	30,1	85,1	104,0	368,2	264,4	21,1	11,7	13,9	10,7	12,6	8,3	10,4
Казахстан	3,9	26,5	32,2	46,0	45,5	49,0	61,3	0,3	0,1	0,2	0,0	0,3	1,0	1,3
Кыргызстан	0,9	2,5	3,3	3,9	4,6	3,9	4,5	-	-	-	-	-	-	-
Молдова	0,2	4,1	4,4	4,4	5,6	2,3	3,5	0,3	-	-	0,2	0,7	-	-
Таджикистан	-	0,3	0,3	0,3	0,9	0,7	0,5	0,0	-	-	0,0	-	-	-
Туркменистан	0,1	9,7	0,1	0,1	1,2	0,6	0,3	-	-	-	0,1	-	0,1	0,2
Узбекистан	3,0	8,1	14,2	17,9	20,5	16,3	16,7	0,1	0,6	0,8	1,0	1,3	0,3	2,6
Украина	9,5	121,5	88,7	142,7	128,9	46,8	228,3	8,1	12,3	5,8	4,9	7,8	4,8	7,8

Объем экспорта основных товаров в страны СНГ

	Количество							Миллионов долларов США					
	2000	2005	2007	2008	2009	2010	2000	2005	2007	2008	2009	2010	
Экспорт - всего							42,3	224,4	316,4	331,8	507,7	601,0	
в том числе:													
каменный уголь, тыс т		194,2	552,6	941,5	530,5	120,1	1411,3	5,0	53,8	80,0	58,4	4,6	180,4
нефть сырая, тыс т		173,4	174,4	177,5	177,0	1085,6	769,1	21,8	43,7	67,5	80,0	348,9	240,8
нефтепродукты, тыс т		-	0,1	-	15,0	-	-	-	0,0	-	15,9	-	-
углерод (сажи и прочие формы углерода), тыс т		0,4	0,4	0,2	0,2	0,1	0,1	0,2	0,6	0,1	0,1	0,0	0,1
лесоматериалы необработанные, тыс м ³		-	0,3	2,2	0,1	0,3	0,3	-	0,0	0,1	0,0	0,0	0,0
лесоматериалы обработанные, тыс м ³		6,7	20,4	54,1	69,0	99,2	85,0	0,4	2,5	9,0	12,0	13,1	11,4
древесностружечные плиты, тыс м ³		0,8	18,3	42,7	35,1	41,6	44,1	0,1	2,8	8,4	7,9	9,2	11,5
древесноволокнистые плиты, млн м ²		0,7	8,6	4,7	5,2	4,3	1,5	0,2	6,7	6,3	9,3	4,1	1,6
фанера клееная, тыс м ³		0,4	9,9	7,9	5,7	7,5	13,4	0,1	4,3	5,2	3,4	2,4	5,7
бумага и картон, изделия из них, тыс т		16,5	127,8	138,6	135,1	130,9	140,2	10,8	91,7	124,9	128,2	100,3	122,1
текстильные материалы, тыс т		0,1	2,6	5,7	6,5	9,0	9,0	0,1	4,6	11,5	14,0	14,8	14,7
прочие товары								3,6	13,7	3,4	2,6	10,3	12,7

Динамика средних экспортных цен в республике

(долларов США за тонну, кубический метр)

	Страны дальнего зарубежья							Страны СНГ						
	2000	2005	2006	2007	2008	2009	2010	2000	2005	2006	2007	2008	2009	2010
Каменный уголь, т	42,9	36,8	52,7	50,2	-	70,1	207,7	25,7	97,4	83,3	85,0	110,1	38,3	127,8
Нефть сырая, т	176,0	340,0	443,2	505,1	696,2	415,0	543,5	125,7	250,6	277,5	380,3	452,0	321,4	313,1
Пропан, т	245,1	417,5	456,9	512,8	650,7	275,4	502,8	-	-	-	-	-	-	-
Лесоматериалы необработанные, м ³	38,2	63,5	83,3	88,5	90,2	50,9	76,1	-	66,7	-	45,5	71,3	58,3	47,5
Лесоматериалы обработанные, м ³	93,5	133,7	149,0	196,9	198,5	164,2	163,4	59,7	122,5	135,2	166,4	173,9	132,2	133,9
Фанера клееная, м ³	195,2	312,1	305,2	406,9	499,7	336,9	446,9	250,0	434,3	505,2	658,2	596,5	319,6	426,1
Бумага газетная, т	275,3	407,8	431,0	471,3	573,6	417,6	427,5	462,5	482,7	569,1	666,7	693,5	544,5	553,9

Экспорт и импорт услуг

(в фактически действовавших ценах; миллионов долларов США)

	2000	2003	2004	2005	2006	2007	2008	2009	2010
Экспорт - всего	0,2	1,1	0,6	-	0,0	0,0	0,0	к	0,0
в % к предыдущему периоду	82,3	124,6	54,3	-	-	148,5	99,0	865	29,3
в том числе:									
со странами дальнего зарубежья	0,1	0,2	0,1	-	0,0	0,0	0,0	к	0,0
со странами СНГ	0,1	0,9	0,5	-	0,0	-	-	-	-
Импорт - всего	11,3	40,0	33,1	24,4	32,8	40,0	45,4	53,8	56,3
в % к предыдущему периоду	52,6	254	82,7	73,8	134,4	122,0	113,5	118,5	104,7
в том числе:									
со странами дальнего зарубежья	10,7	38,8	32,9	24,1	32,6	39,8	45,2	53,6	55,4
со странами СНГ	0,6	1,2	0,2	0,3	0,2	0,2	0,2	0,3	0,9

Структура экспорта и импорта услуг

(в процентах к итогу)

	2004	2005	2006	2007	2008	2009	2010
Экспорт - всего	100	-	100	100	100	100	100
в том числе услуги:							
транспортные	98,8	-	50,0	-	-	-	-
из них по видам транспорта:							
воздушный	98,8	-	-	-	-	-	-
автомобильный	-	-	50,0	-	-	-	-
прочие	1,2	-	50,0	100	100	100	100
Импорт - всего	100	100	100	100	100	100	100
в том числе услуги:							
транспортные	8,6	18,3	3,9	3,5	1,4	1,5	2,3
из них по видам транспорта:							
автомобильный	-	0,1	1,1	0,4	0,3	1,4	0,2
водный	6,7	16,6	2,1	1,5	0,5	-	-
воздушный	0,2	0,1	-	0,0	-	-	-
железнодорожный	0,2	1,0	0,7	1,5	0,6	0,2	2,1
трубопроводный	1,5	0,5	-	-	-	-	-
поездки	3,0	0,5	0,4	0,2	0,1	-	-
строительные	31,2	6,4	-	-	13,1	5,1	16,5
страховые	0,4	-	0,0	-	-	8,0	-
компьютерные и информационные	0,0	0,0	0,1	0,0	0,9	0,7	1,7
роялти и лицензионные платежи	14,5	23,8	25,2	21,2	18,3	8,7	9,5
прочие деловые	41,6	50,6	69,6	72,5	65,5	73,9	67,5
из них по видам:							
юридические услуги, бухгалтерские, консультационные в области управления и услуги в сфере связей с общественностью	23,9	33,5	22,5	22,8	43,6	62,7	40,7
инженерные	1,2	1,9	33,1	3,9	9,7	7,6	21,2
прочие	16,5	15,1	14,0	45,9	12,2	3,6	5,6
прочее	0,7	0,4	0,8	2,6	0,7	2,1	2,5

МЕТОДОЛОГИЧЕСКИЕ ПОЯСНЕНИЯ

Внешняя торговля - торговля между странами, состоящая из вывоза (экспорта) и ввоза (импорта) товаров и услуг.

Экспорт - вывоз товаров с таможенной территории Российской Федерации без обязательства об обратном ввозе. Экспорт включает вывоз из страны товаров отечественного производства, а также реэкспорт товаров. К товарам отечественного производства относятся также товары иностранного производства, ввезенные в страну и подвергшиеся существенной переработке, изменяющей основные качественные или технические характеристики товаров. К реэкспортным товарам относятся товары, ранее ввезенные на таможенную территорию Российской Федерации, а затем вывезенные с этой территории без уплаты или с возвратом уплаченных сумм ввозных таможенных пошлин, налогов и без применения к товарам запретов и ограничений экономического характера. Экспорт по республике приводится по данным Федеральной таможенной службы с учетом поставок в республику Беларусь и Казахстан.

Импорт - ввоз товаров на таможенную территорию Российской Федерации без обязательства об обратном вывозе. В импорт включаются ввезенные товары, предназначенные для потребления в экономике страны и товары, ввозимые на территорию государства в соответствии с режимом реимпорта. К реимпортным товарам относятся товары, ранее вывезенные с таможенной территории Российской Федерации, а затем ввезенные на ее территорию без уплаты таможенных пошлин, налогов и без применения к товарам запретов и ограничений экономического характера. Импорт приводится по данным Федеральной таможенной службы с учетом поставок из Республики Беларусь и без учета поставок из Республики Казахстан за июль-декабрь 2010 года.

Экспорт и импорт по Республике Беларусь приводятся по данным Национального статистического комитета Республики Беларусь.

Экспорт из Республики Казахстан за 2010 г. приводится по данным Территориального органа Федеральной службы государственной статистики по Республике Коми.

Данные Федеральной таможенной службы основываются на фактически оформленных грузовых таможенных декларациях, заполняемых организациями, юридически зарегистрированными на территории Республики Коми. **Средние экспортные цены** представляют собой отношение общей стоимости экспортируемого товара к его количеству.

Услугами в области внешнеэкономической деятельности являются поступающие на внешний рынок полезные результаты внешнеэкономической деятельности, удовлетворяющие определенные потребности, но не воплощенные в материально-вещественной форме.

Внешняя торговля услугами - оказание услуг (выполнение работ), включающее в себя производство, распределение, маркетинг, доставку услуг (работ), осуществляемое следующими способами: с территории Российской Федерации на террито-

рию иностранного государства; с территории иностранного государства на территорию Российской Федерации; на территории Российской Федерации иностранному заказчику услуг; на территории иностранного государства российскому заказчику услуг; российским исполнителем услуг, не имеющим коммерческого присутствия на территории иностранного государства, путем присутствия его или уполномоченных действовать от его имени на территории иностранного государства; иностранным исполнителем услуг, не имеющим коммерческого присутствия на территории Российской Федерации, путем присутствия его или уполномоченных действовать от его имени иностранных лиц на территории Российской Федерации; российским исполнителем услуг путем коммерческого присутствия на территории иностранного государства; иностранным исполнителем услуг путем коммерческого присутствия на территории Российской Федерации.

**ОСНОВНЫЕ СОЦИАЛЬНО-
ЭКОНОМИЧЕСКИЕ
ПОКАЗАТЕЛИ ПО СУБЪЕКТАМ
РОССИЙСКОЙ ФЕДЕРАЦИИ**

25

Численность населения	455	Индексы производства продукции сельского хозяйства	469
Коэффициенты естественного прироста (убыли) населения	456	Ввод в действие жилых домов	471
Уровень безработицы населения в возрасте 15-72 года	457	Оборот розничной торговли на душу населения	472
Среднедушевые денежные доходы населения	458	Объем платных услуг на душу населения	473
Среднемесячная номинальная начисленная заработная плата работников организаций	459	Сальдированный финансовый результат (прибыль минус убыток) деятельности организаций	474
Средний размер назначенных пенсий	460	Инвестиции в основной капитал	475
Число зарегистрированных преступлений	461	Инвестиции в основной капитал на душу населения	476
Валовой региональный продукт на душу населения	462	Индекс физического объема инвестиций в основной капитал	477
Индекс физического объема валового регионального продукта	463	Индекс потребительских цен	478
Индекс промышленного производства	464	Стоимость фиксированного набора потребительских товаров и услуг	479
Индекс производства по видам экономической деятельности	465	Отдельные показатели эффективности деятельности органов исполнительной власти субъектов Российской Федерации в 2010 г.	481
Объем отгруженных товаров собственного производства, выполненных работ и услуг собственными силами по видам деятельности	467		

Раздел содержит показатели экономического и социального развития субъектов Российской Федерации. Данные в разделе приведены на основе сборника «Регионы России. Социально-экономические показатели. 2010», Центральной базы статистических данных Росстата.

До 2010 г. данные по Южному федеральному округу приведены с учетом субъектов Российской Федерации, которые в соответствии с Указом Президента Российской Федерации от 19 января 2010 г. №82 вошли в состав Северо-Кавказского федерального округа.

Численность населения ¹⁾

(тысяч человек)

	2002	2010		2002	2010
Российская Федерация	145167	142905	Приволжский федеральный округ	31155	29900
Центральный федеральный округ	38001	38439	Республика Башкортостан	4104	4072
Белгородская область	1512	1533	Республика Марий Эл	728	696
Брянская область	1379	1278	Республика Мордовия	889	835
Владимирская область	1524	1445	Республика Татарстан	3779	3786
Воронежская область	2379	2336	Удмуртская Республика	1570	1523
Ивановская область	1148	1063	Чувашская Республика	1314	1252
Калужская область	1042	1012	Пермский край	2819	2636
Костромская область	737	668	Кировская область	1504	1341
Курская область	1235	1127	Нижегородская область	3524	3311
Липецкая область	1213	1173	Оренбургская область	2180	2033
Московская область	6619	7093	Пензенская область	1453	1386
Орловская область	860	787	Самарская область	3240	3216
Рязанская область	1228	1154	Саратовская область	2668	2522
Смоленская область	1050	986	Ульяновская область	1383	1292
Тамбовская область	1178	1092	Уральский федеральный округ	12374	12083
Тверская область	1471	1354	Курганская область	1020	911
Тульская область	1676	1554	Свердловская область	4486	4298
Ярославская область	1367	1273	Тюменская область	3265	3395
г.Москва	10383	11514	в том числе:		
Северо-Западный федеральный округ	13974	13584	Ханты-Мансийский авт.округ	1433	1532
Республика Карелия	716	645	Ямало-Ненецкий авт.округ	507	523
Республика Коми	1019	902	Челябинская область	3603	3479
Архангельская область	1337	1228	Сибирский федеральный округ	20063	19254
в том числе Ненецкий авт.округ	42	43	Республика Алтай	203	206
Вологодская область	1270	1202	Республика Бурятия	981	973
Калининградская область	955	942	Республика Тыва	306	308
Ленинградская область	1669	1713	Республика Хакасия	546	532
Мурманская область	893	796	Алтайский край	2607	2419
Новгородская область	694	634	Забайкальский край	1155	1107
Псковская область	761	674	Красноярский край	2966	2828
г.Санкт-Петербург	4661	4849	Иркутская область	2582	2429
Южный федеральный округ	22907	13857	Кемеровская область	2899	2763
Республика Адыгея	447	440	Новосибирская область	2692	2666
Республика Калмыкия	292	289	Омская область	2079	1978
Краснодарский край	5125	5226	Томская область	1046	1046
Астраханская область	1005	1011	Дальневосточный федеральный округ	6693	6292
Волгоградская область	2699	2611	Республика Саха (Якутия)	949	958
Ростовская область	4404	4279	Камчатский край	359	322
Северо-Кавказский федеральный округ		9497	Приморский край	2071	1956
Республика Дагестан	2577	2977	Хабаровский край	1437	1344
Республика Ингушетия	467	413	Амурская область	903	829
Кабардино-Балкарская Республика	901	860	Магаданская область	183	157
Карачаево-Черкесская Республика	439	479	Сахалинская область	547	498
Республика Северная Осетия - Алания	710	713	Еврейская авт.область	191	177
Чеченская Республика	1104	1269	Чукотский авт.округ	54	51
Ставропольский край	2735	2786			

¹⁾ 2002 г. - по переписи на 9 октября, 2010 г. - по предварительным итогам переписи на 14 октября.

Коэффициенты естественного прироста (убыли) населения ¹⁾

(на 1 000 человек населения)

	2008	2009	2010		2008	2009	2010
Российская Федерация	-2,5	-1,8	-1,7	Приволжский федеральный округ	-3,3	-2,5	-2,6
Центральный федеральный округ	-5,8	-4,7	-4,5	Республика Башкортостан	-0,3	0,6	0,6
Белгородская область	-3,7	-3,4	-3,5	Республика Марий Эл	-2,9	-2,2	-2,5
Брянская область	-6,8	-5,8	-6,3	Республика Мордовия	-5,9	-5,9	-6,2
Владимирская область	-8,0	-7,6	-7,3	Республика Татарстан	-1,2	-0,3	-0,2
Воронежская область	-7,9	-6,6	-6,8	Удмуртская Республика	-0,7	0,6	0,3
Ивановская область	-9,0	-8,0	-8,0	Чувашская Республика	-2,7	-1,1	-1,6
Калужская область	-6,9	-6,2	-5,5	Пермский край	-2,5	-1,7	-1,2
Костромская область	-6,7	-5,4	-5,6	Кировская область	-5,8	-5,2	-5,0
Курская область	-7,6	-6,8	-6,4	Нижегородская область	-7,6	-6,6	-7,0
Липецкая область	-6,3	-5,6	-5,8	Оренбургская область	-1,9	-0,5	-0,4
Московская область	-6,1	-4,9	-4,5	Пензенская область	-6,1	-5,5	-5,7
Орловская область	-7,0	-6,2	-6,4	Самарская область	-3,9	-3,3	-3,6
Рязанская область	-8,5	-7,7	-7,9	Саратовская область	-4,6	-4,3	-4,9
Смоленская область	-9,6	-8,4	-8,0	Ульяновская область	-5,0	-4,4	-5,2
Тамбовская область	-8,6	-8,0	-8,0	Уральский федеральный округ	-0,1	0,7	1,1
Тверская область	-10,0	-8,9	-9,1	Курганская область	-3,8	-3,1	-3,0
Тульская область	-11,4	-9,9	-9,8	Свердловская область	-2,3	-1,5	-0,9
Ярославская область	-7,0	-5,7	-5,9	Тюменская область	6,0	6,7	7,1
г.Москва	-1,5	-0,4	-0,2	в том числе:			
Северо-Западный федеральный округ	-5,0	-3,9	-3,5	Ханты-Мансийский авт.округ	8,5	9,0	9,6
Республика Карелия	-5,1	-4,0	-4,1	Ямало-Ненецкий авт.округ	9,1	9,7	10,3
Республика Коми	-0,5	-0,4	-0,2	Челябинская область	-2,2	-1,3	-1,0
Архангельская область	-2,6	-2,1	-2,0	Сибирский федеральный округ	-0,7	0,1	-0,1
в том числе Ненецкий авт.округ	3,6	4,8	4,7	Республика Алтай	9,1	8,4	8,3
Вологодская область	-4,3	-3,8	-4,3	Республика Бурятия	3,5	4,4	4,3
Калининградская область	-4,0	-3,1	-2,8	Республика Тыва	13,9	14,5	15,3
Ленинградская область	-9,2	-7,8	-7,0	Республика Хакасия	1,0	1,5	1,2
Мурманская область	-1,3	-1,2	-0,2	Алтайский край	-2,7	-1,9	-2,3
Новгородская область	-10,3	-9,2	-8,8	Забайкальский край	1,6	2,2	2,1
Псковская область	-11,7	-10,5	-10,7	Красноярский край	-0,7	0,2	0,1
г.Санкт-Петербург	-4,2	-2,8	-2,0	Иркутская область	0,9	1,3	0,8
Южный федеральный округ	1,8	2,0	-2,3	Кемеровская область	-3,3	-2,6	-2,9
Республика Адыгея	-2,1	-1,6	-1,2	Новосибирская область	-2,0	-1,2	-0,7
Республика Калмыкия	4,8	4,1	4,3	Омская область	-1,9	-0,9	-0,7
Краснодарский край	-2,0	-1,3	-1,4	Томская область	-0,1	0,3	0,5
Астраханская область	0,6	0,8	0,7	Дальневосточный федеральный округ	-1,0	-0,3	-0,6
Волгоградская область	-3,2	-3,1	-3,3	Республика Саха (Якутия)	6,1	7,0	7,0
Ростовская область	-4,2	-3,8	-3,8	Камчатский край	0,3	0,1	-0,5
Северо-Кавказский федеральный округ			8,7	Приморский край	-3,2	-2,0	-2,5
Республика Дагестан	12,4	12,4	11,8	Хабаровский край	-1,8	-1,1	-1,7
Республика Ингушетия	15,2	15,0	22,8	Амурская область	-2,2	-1,4	-1,5
Кабардино-Балкарская Республика	4,4	4,2	5,2	Магаданская область	-2,9	-1,2	-1,5
Карачаево-Черкесская Республика	3,8	3,5	2,9	Сахалинская область	-2,2	-2,4	-2,8
Республика Северная Осетия - Алания	2,8	2,9	3,6	Еврейская авт.область	-1,4	-1,6	-1,9
Чеченская Республика	24,8	23,8	24,4	Чукотский авт.округ	2,7	1,2	0,9
Ставропольский край	-1,2	-1,1	-0,5				

¹⁾ За 2008, 2009 гг. показатель рассчитан с использованием численности населения без учета итогов ВПН-2010, за 2010 г. - с учетом предварительных итогов ВПН-2010.

Уровень безработицы населения в возрасте 15-72 года ¹⁾

(в процентах)

	2008	2009	2010		2008	2009	2010
Российская Федерация	6,3	8,4	7,5	Приволжский федеральный округ	6,3	8,6	7,6
Центральный федеральный округ	3,6	5,8	4,7	Республика Башкортостан	5,2	9,3	9,0
Белгородская область	4,1	4,8	5,2	Республика Марий Эл	9,2	11,6	10,5
Брянская область	6,5	10,7	8,0	Республика Мордовия	2,4	5,4	5,3
Владимирская область	5,6	8,8	6,2	Республика Татарстан	4,9	8,5	6,3
Воронежская область	5,3	8,6	7,5	Удмуртская Республика	7,9	8,7	9,3
Ивановская область	5,1	10,8	7,6	Чувашская Республика	8,1	11,5	9,2
Калужская область	4,8	6,2	6,5	Пермский край	8,5	10,1	8,5
Костромская область	5,1	8,3	6,2	Кировская область	7,3	10,9	8,8
Курская область	6,4	8,8	8,2	Нижегородская область	5,6	7,4	7,8
Липецкая область	4,9	5,6	4,5	Оренбургская область	7,1	8,8	7,4
Московская область	2,8	4,9	3,3	Пензенская область	7,8	7,9	6,6
Орловская область	6,0	9,9	9,0	Самарская область	4,2	6,1	5,7
Рязанская область	5,5	9,2	8,4	Саратовская область	7,9	8,8	6,3
Смоленская область	7,1	7,7	7,4	Ульяновская область	7,3	9,0	8,9
Тамбовская область	9,2	9,1	7,9	Уральский федеральный округ	5,5	8,1	8,0
Тверская область	5,1	7,7	6,6	Курганская область	9,2	13,3	12,2
Тульская область	3,5	6,1	5,8	Свердловская область	4,8	8,3	8,5
Ярославская область	6,0	8,0	7,6	Тюменская область	6,5	6,8	7,2
г.Москва	0,9	2,7	1,7	в том числе:			
Северо-Западный федеральный округ	5,2	7,0	6,2	Ханты-Мансийский авт.округ	7,6	6,8	7,5
Республика Карелия	8,4	10,0	9,6	Ямало-Ненецкий авт.округ	5,7	4,6	4,4
Республика Коми	7,3	11,8	10,3	Челябинская область	4,4	8,0	7,6
Архангельская область	7,0	7,2	7,2	Сибирский федеральный округ	8,3	10,5	8,7
в том числе Ненецкий авт.округ	7,7	9,7	6,6	Республика Алтай	12,6	13,9	12,3
Вологодская область	5,9	7,9	7,9	Республика Бурятия	11,6	14,1	10,4
Калининградская область	8,7	10,9	10,6	Республика Тыва	19,2	21,5	22,0
Ленинградская область	6,0	7,2	5,2	Республика Хакасия	7,3	9,0	9,1
Мурманская область	7,0	7,6	8,9	Алтайский край	8,4	12,3	8,8
Новгородская область	4,9	6,4	5,7	Забайкальский край	14,9	12,2	11,4
Псковская область	6,8	11,0	9,7	Красноярский край	6,5	9,5	6,3
г.Санкт-Петербург	2,0	4,1	2,6	Иркутская область	8,7	10,8	10,2
Южный федеральный округ	10,2	11,6	7,7	Кемеровская область	6,7	9,7	9,0
Республика Адыгея	7,7	7,9	9,2	Новосибирская область	7,3	10,0	7,6
Республика Калмыкия	16,0	16,6	15,0	Омская область	8,0	8,5	8,1
Краснодарский край	4,8	7,2	6,7	Томская область	8,0	8,7	7,9
Астраханская область	7,5	10,0	8,3	Дальневосточный федеральный округ	7,9	9,4	8,7
Волгоградская область	8,1	10,4	8,0	Республика Саха (Якутия)	9,0	8,7	8,8
Ростовская область	6,6	8,4	7,8	Камчатский край	8,9	7,7	7,1
Северо-Кавказский федеральный округ			16,9	Приморский край	7,5	9,8	9,7
Республика Дагестан	13,4	13,2	14,8	Хабаровский край	8,7	10,5	9,1
Республика Ингушетия	55,0	52,9	49,7	Амурская область	5,1	8,7	6,9
Кабардино-Балкарская Республика	18,3	14,4	12,7	Магаданская область	7,3	6,6	5,7
Карачаево-Черкесская Республика	16,0	12,2	10,3	Сахалинская область	8,1	10,0	9,3
Республика Северная Осетия - Алания	10,1	10,6	9,8	Еврейская авт.область	10,1	8,5	9,4
Чеченская Республика	35,5	35,0	43,1	Чукотский авт.округ	4,7	4,4	4,1
Ставропольский край	7,8	8,7	6,9				

¹⁾ По данным выборочных обследований населения по проблемам занятости, в среднем за год. Включая данные выборочных обследований населения по проблемам занятости в Чеченской Республике.

Среднедушевые денежные доходы населения ¹⁾

(в месяц)

	2008	2009	2010 ²⁾		2008	2009	2010 ²⁾
Российская Федерация	14941	16857	18553	Приволжский федеральный округ	12351	13867	15601
Центральный федеральный округ	19105	22215	24029	Республика Башкортостан	14253	16096	17805
Белгородская область	12758	14117	16621	Республика Марий Эл	7843	9210	10204
Брянская область	10043	11404	13216	Республика Мордовия	8384	9736	10889
Владимирская область	9596	10944	12509	Республика Татарстан	14180	15858	18027
Воронежская область	10305	11728	12718	Удмуртская Республика	9587	11011	12323
Ивановская область	8354	9343	10922	Чувашская Республика	8594	9405	10965
Калужская область	11756	13509	15237	Пермский край	16119	17572	19226
Костромская область	9413	10442	12677	Кировская область	10112	10928	13409
Курская область	11411	12634	14631	Нижегородская область	13090	14444	16109
Липецкая область	12274	14686	15736	Оренбургская область	10184	11588	13526
Московская область	19713	20754	22200	Пензенская область	10173	11556	12740
Орловская область	9815	10660	12899	Самарская область	15805	18218	19691
Рязанская область	11311	12044	13325	Саратовская область	9062	10333	11989
Смоленская область	11523	12919	14616	Ульяновская область	9756	10770	12669
Тамбовская область	11253	12077	13602	Уральский федеральный округ	18685	19848	21387
Тверская область	10856	12205	13836	Курганская область	11126	12690	13619
Тульская область	11388	13359	15311	Свердловская область	17171	19244	21909
Ярославская область	12587	13111	14384	Тюменская область	27612	27553	27639
г.Москва	34207	41891	42592	в том числе:			
Северо-Западный федеральный округ	15070	17446	19704	Ханты-Мансийский авт.округ	32872	32263	31433
Республика Карелия	12229	13490	15779	Ямало-Ненецкий авт.округ	38133	38900	39442
Республика Коми	18636	20125	22778	Челябинская область	14028	15044	16689
Архангельская область	14824	17218	19158	Сибирский федеральный округ	12889	13491	14877
в том числе Ненецкий авт.округ	48765	48752	48710	Республика Алтай	10172	10813	13404
Вологодская область	12193	12135	13837	Республика Бурятия	11298	13011	13976
Калининградская область	12900	14608	15736	Республика Тыва	7871	9738	11077
Ленинградская область	12014	13055	14572	Республика Хакасия	10764	11531	13742
Мурманская область	18773	21153	24372	Алтайский край	9749	9611	10908
Новгородская область	11646	13329	15278	Забайкальский край	10971	12591	14112
Псковская область	10250	11339	12596	Красноярский край	15605	16570	18118
г.Санкт-Петербург	17712	22133	24636	Иркутская область	12882	13511	14910
Южный федеральный округ	10885	12437	14930	Кемеровская область	14439	13470	15420
Республика Адыгея	7986	10468	12373	Новосибирская область	13080	15059	15807
Республика Калмыкия	5651	7097	7702	Омская область	13626	13814	14910
Краснодарский край	12024	13815	16521	Томская область	13482	13776	14989
Астраханская область	11120	13023	14599	Дальневосточный федеральный округ	15622	18262	20729
Волгоградская область	10903	12593	13998	Республика Саха (Якутия)	18741	21279	22807
Ростовская область	12161	12890	14388	Камчатский край	19063	22581	27883
Северо-Кавказский федеральный округ			13343	Приморский край	12808	15140	17264
Республика Дагестан	10962	13806	15115	Хабаровский край	15705	19071	22545
Республика Ингушетия	5594	6400	9749	Амурская область	11936	12752	14058
Кабардино-Балкарская Республика	8589	9582	11309	Магаданская область	19703	24165	27094
Карачаево-Черкесская Республика	8676	10147	10315	Сахалинская область	24552	27577	30742
Республика Северная Осетия - Алания	9980	10096	14621	Еврейская авт.область	10877	13062	15180
Чеченская Республика	Чукотский авт.округ	32140	35079	32045
Ставропольский край	9953	11461	12804				

¹⁾ За 2008, 2009 гг. показатель рассчитан с использованием численности населения без учета итогов ВПН-2010, за 2010 г. - с учетом предварительных итогов ВПН-2010.

²⁾ Предварительные данные.

Среднемесячная номинальная начисленная заработная плата работников организаций

(рублей)

	2008	2009	2010		2008	2009	2010
Российская Федерация	17290	18638	20952	Приволжский федеральный округ	13210	13987	15614
Центральный федеральный округ	20666	22405	25377	Республика Башкортостан	14084	14951	16378
Белгородская область	13509	14061	15938	Республика Марий Эл	10535	11374	12651
Брянская область	10220	10951	12326	Республика Мордовия	10531	10937	11883
Владимирская область	12126	13131	14484	Республика Татарстан	14904	15207	17350
Воронежская область	11490	12786	14337	Удмуртская Республика	12154	13099	14291
Ивановская область	10209	11488	13123	Чувашская Республика	11147	11529	13004
Калужская область	14085	15411	17682	Пермский край	14774	15228	17438
Костромская область	11457	12447	13526	Кировская область	10971	12054	13293
Курская область	11437	12488	14007	Нижегородская область	13468	14747	16328
Липецкая область	13372	13871	15430	Оренбургская область	12087	13520	15200
Московская область	21503	23342	25417	Пензенская область	11723	13035	14424
Орловская область	11152	11854	13174	Самарская область	14675	14916	16479
Рязанская область	12686	13440	15289	Саратовская область	12008	13110	14554
Смоленская область	12051	13032	14513	Ульяновская область	10895	11731	13339
Тамбовская область	10296	11606	12624	Уральский федеральный округ	21826	22269	25035
Тверская область	13065	14161	16155	Курганская область	11319	11942	13228
Тульская область	12994	14338	15641	Свердловская область	17527	17336	19757
Ярославская область	13803	14418	16076	Тюменская область	33877	34773	38213
г.Москва	30552	33358	38411	в том числе:			
Северо-Западный федеральный округ	19396	20893	23532	Ханты-Мансийский авт.округ	37412	38387	41315
Республика Карелия	16893	18394	20056	Ямало-Ненецкий авт.округ	44169	46481	52619
Республика Коми	20827	23686	26140	Челябинская область	14829	15021	17370
Архангельская область	18181	20243	22192	Сибирский федеральный округ	15381	16606	18658
в том числе Ненецкий авт.округ	41181	43965	47349	Республика Алтай	11454	13075	14236
Вологодская область	16115	16566	18536	Республика Бурятия	14417	15976	18000
Калининградская область	15420	16048	18455	Республика Тыва	13615	16155	17530
Ленинградская область	17519	18360	20768	Республика Хакасия	14488	16212	18358
Мурманская область	23763	26592	29308	Алтайский край	9732	10872	12051
Новгородская область	13685	14795	16751	Забайкальский край	15143	16554	18685
Псковская область	11381	12631	14498	Красноярский край	18935	20277	23254
г.Санкт-Петербург	22473	23884	27190	Иркутская область	17072	18193	20476
Южный федеральный округ	11734	13275	15560	Кемеровская область	15410	15995	18028
Республика Адыгея	10097	11548	12787	Новосибирская область	15714	16799	18230
Республика Калмыкия	9083	10849	11601	Омская область	13525	14781	16708
Краснодарский край	13163	14953	16330	Томская область	17675	19340	21450
Астраханская область	12340	14096	16582	Дальневосточный федеральный округ	20778	23158	25814
Волгоградская область	12002	13257	14856	Республика Саха (Якутия)	23816	26533	28708
Ростовская область	12539	13883	15244	Камчатский край	27254	31570	35748
Северо-Кавказский федеральный округ			12569	Приморский край	16805	18997	21889
Республика Дагестан	7595	9125	10244	Хабаровский край	18985	20455	22657
Республика Ингушетия	8914	10958	12855	Амурская область	16665	19019	21208
Кабардино-Балкарская Республика	9034	10777	11663	Магаданская область	28030	32657	36582
Карачаево-Черкесская Республика	9384	10477	11346	Сахалинская область	30060	32626	35848
Республика Северная Осетия - Алания	9151	10832	11818	Еврейская авт.область	15038	16890	19718
Чеченская Республика	11763	13255	13919	Чукотский авт.округ	38317	42534	46866
Ставропольский край	11110	12647	13949				

Средний размер назначенных пенсий

(по данным Пенсионного фонда России; на конец года; рублей в месяц)

	2008 ¹⁾	2009	2010 ¹⁾		2008 ¹⁾	2009	2010 ¹⁾
Российская Федерация	4546	6177	7594	Приволжский федеральный округ	4298	5833	7202
Центральный федеральный округ	4519	6147	7616	Республика Башкортостан	4233	5780	7115
Белгородская область	4297	5856	7255	Республика Марий Эл	4047	5500	6729
Брянская область	4244	5786	7117	Республика Мордовия	4090	5554	6821
Владимирская область	4477	6048	7515	Республика Татарстан	4316	5859	7231
Воронежская область	4229	5731	7087	Удмуртская Республика	4401	5964	7381
Ивановская область	4386	5913	7353	Чувашская Республика	4058	5517	6800
Калужская область	4486	6077	7564	Пермский край	4464	6043	7459
Костромская область	4327	5853	7249	Кировская область	4402	5962	7419
Курская область	4085	5569	6847	Нижегородская область	4436	6003	7468
Липецкая область	4257	5776	7109	Оренбургская область	4153	5647	6936
Московская область	4772	6496	8093	Пензенская область	4195	5707	7001
Орловская область	4383	5938	7343	Самарская область	4436	6014	7445
Рязанская область	4291	5830	7174	Саратовская область	4192	5673	6988
Смоленская область	4322	5846	7220	Ульяновская область	4192	5672	7004
Тамбовская область	4103	5567	6818	Уральский федеральный округ	4828	6562	8094
Тверская область	4430	5989	7437	Курганская область	4185	5674	7030
Тульская область	4443	6026	7440	Свердловская область	4648	6299	7803
Ярославская область	4556	6161	7673	Тюменская область	5840	7981	9716
г.Москва	4810	6579	8140	в том числе:			
Северо-Западный федеральный округ	5198	7044	8611	Ханты-Мансийский авт.округ	6956	9453	11413
Республика Карелия	5594	7610	9286	Ямало-Ненецкий авт.округ	7031	9595	11513
Республика Коми	5856	7942	9613	Челябинская область	4485	6063	7492
Архангельская область	5690	7722	9462	Сибирский федеральный округ	4542	6165	7548
в том числе Ненецкий авт.округ	6994	9490	11505	Республика Алтай	4278	5854	6900
Вологодская область	4649	6298	7811	Республика Бурятия	4281	5828	7093
Калининградская область	4402	5965	7268	Республика Тыва	4427	6153	7155
Ленинградская область	4647	6300	7784	Республика Хакасия	4524	6142	7487
Мурманская область	6291	8533	10287	Алтайский край	4286	5791	7122
Новгородская область	4466	6042	7455	Забайкальский край	4192	5738	6929
Псковская область	4323	5851	7248	Красноярский край	4896	6640	8145
г.Санкт-Петербург	5355	7249	8825	Иркутская область	4695	6380	7799
Южный федеральный округ	4119	5607	7055	Кемеровская область	4572	6205	7570
Республика Адыгея	4097	5562	6786	Новосибирская область	4462	6051	7475
Республика Калмыкия	3972	5400	6581	Омская область	4340	5877	7255
Краснодарский край	4229	5788	7049	Томская область	4998	6767	8304
Астраханская область	4107	5569	6825	Дальневосточный федеральный округ	5390	7324	8899
Волгоградская область	4349	5869	7227	Республика Саха (Якутия)	6387	8692	10377
Ростовская область	4234	5731	7057	Камчатский край	7193	9719	11778
Северо-Кавказский федеральный округ			6395	Приморский край	4600	6266	7698
Республика Дагестан	3612	4977	5836	Хабаровский край	5342	7240	8817
Республика Ингушетия	3570	5029	5694	Амурская область	4587	6243	7591
Кабардино-Балкарская Республика	3797	5160	6246	Магаданская область	7364	9968	12022
Карачаево-Черкесская Республика	4010	5488	6643	Сахалинская область	6160	8363	10099
Республика Северная Осетия - Алания	4145	5638	6873	Еврейская авт.область	4388	5965	7325
Чеченская Республика	3691	5117	6046	Чукотский авт.округ	8594	11663	13835
Ставропольский край	4172	5654	6910				

¹⁾ На 1 января года, следующего за отчетным.

Число зарегистрированных преступлений ¹⁾

(по данным Министерства внутренних дел Российской Федерации; на 100 000 человек населения; единиц)

	2008	2009	2010		2008	2009	2010
Российская Федерация	2261	2110	1839	Приволжский федеральный округ	2298	2118	1851
Центральный федеральный округ	1864	1803	1563	Республика Башкортостан	1922	1858	1776
Белгородская область	1257	1308	1099	Республика Марий Эл	3128	2544	1783
Брянская область	2041	1973	1833	Республика Мордовия	1269	1140	1018
Владимирская область	1980	1923	1773	Республика Татарстан	2156	1872	1552
Воронежская область	1526	1378	1174	Удмуртская Республика	2936	2542	2148
Ивановская область	1941	1829	1769	Чувашская Республика	1852	1693	1456
Калужская область	2121	1963	1776	Пермский край	3599	3262	2784
Костромская область	1606	1553	1482	Кировская область	1855	1689	1601
Курская область	1955	1778	1623	Нижегородская область	2616	2692	2431
Липецкая область	1684	1535	1385	Оренбургская область	2018	1887	1695
Московская область	1811	1797	1616	Пензенская область	1611	1476	1223
Орловская область	2061	1853	1732	Самарская область	2833	2512	2106
Рязанская область	1165	959	916	Саратовская область	1748	1639	1517
Смоленская область	2358	2354	2116	Ульяновская область	1714	1617	1370
Тамбовская область	1600	1467	1259	Уральский федеральный округ	2726	2543	2370
Тверская область	2597	2483	2204	Курганская область	2955	2623	2565
Тульская область	1166	1163	1023	Свердловская область	2773	2588	2244
Ярославская область	2247	2037	1675	Тюменская область	2761	2570	2426
г.Москва	2020	2013	1615	в том числе:			
Северо-Западный федеральный округ	2093	1982	1715	Ханты-Мансийский авт.округ	2559	2444	2245
Республика Карелия	2281	2299	2128	Ямало-Ненецкий авт.округ	1957	1844	1838
Республика Коми	2552	2475	2180	Челябинская область	2572	2440	2422
Архангельская область	2413	2124	2023	Сибирский федеральный округ	2830	2640	2378
в том числе Ненецкий авт.округ	2296	2303	2014	Республика Алтай	2945	2887	2486
Вологодская область	2438	2266	2029	Республика Бурятия	3494	3146	2728
Калининградская область	2036	2108	1791	Республика Тыва	2342	2092	1954
Ленинградская область	1969	1978	1655	Республика Хакасия	2761	2692	2206
Мурманская область	2248	1958	2109	Алтайский край	2452	2172	1983
Новгородская область	2268	2187	1842	Забайкальский край	2788	2731	2619
Псковская область	2099	1901	1821	Красноярский край	2918	2733	2511
г.Санкт-Петербург	1789	1680	1327	Иркутская область	3496	3223	2712
Южный федеральный округ	1464	1355	1480	Кемеровская область	2433	2501	2376
Республика Адыгея	1068	1098	1061	Новосибирская область	3175	2891	2492
Республика Калмыкия	1921	1630	1400	Омская область	2138	1920	1686
Краснодарский край	1388	1321	1261	Томская область	3019	2754	2787
Астраханская область	3140	2995	2574	Дальневосточный федеральный округ	2985	2598	2280
Волгоградская область	1984	1924	1728	Республика Саха (Якутия)	2182	1973	1793
Ростовская область	2049	1651	1385	Камчатский край	1827	1779	1693
Северо-Кавказский федеральный округ			791	Приморский край	3291	2830	2599
Республика Дагестан	453	456	392	Хабаровский край	3940	3142	2402
Республика Ингушетия	452	448	470	Амурская область	2486	2306	2227
Кабардино-Балкарская Республика	986	990	1084	Магаданская область	2624	2546	2257
Карачаево-Черкесская Республика	1255	1112	910	Сахалинская область	2659	2539	2176
Республика Северная Осетия - Алания	1163	1208	986	Еврейская авт.область	2580	2485	2273
Чеченская Республика	374	375	364	Чукотский авт.округ	1878	1820	1614
Ставропольский край	1542	1543	1298				

¹⁾ За 2008, 2009 гг. показатель рассчитан с использованием численности населения без учета итогов ВПН-2010, за 2010 г. - с учетом предварительных итогов ВПН-2010.

Валовой региональный продукт на душу населения ¹⁾

(тысяч рублей)

	2007	2008	2009		2007	2008	2009
Российская Федерация	196,8	238,9	226,0	Приволжский федеральный округ	142,9	176,3	163,3
Центральный федеральный округ	274,5	341,3	308,3	Республика Башкортостан	145,6	183,3	158,9
Белгородская область	156,3	208,7	199,2	Республика Марий Эл	78,1	93,7	98,4
Брянская область	78,2	96,5	97,4	Республика Мордовия	91,3	112,4	111,9
Владимирская область	100,8	121,4	131,3	Республика Татарстан	201,3	245,9	234,3
Воронежская область	97,4	126,2	133,5	Удмуртская Республика	133,9	158,8	150,2
Ивановская область	69,0	80,8	80,9	Чувашская Республика	96,1	121,0	109,1
Калужская область	111,1	149,8	156,3	Пермский край	175,4	223,8	201,3
Костромская область	93,9	116,7	114,0	Кировская область	83,2	107,4	103,9
Курская область	110,4	144,8	140,2	Нижегородская область	140,4	175,7	163,8
Липецкая область	179,1	222,6	195,1	Оренбургская область	174,8	203,3	196,3
Московская область	194,6	245,9	227,3	Пензенская область	85,6	106,8	109,6
Орловская область	93,5	118,0	110,1	Самарская область	184,2	220,5	182,6
Рязанская область	103,8	129,3	132,3	Саратовская область	97,6	124,8	127,4
Смоленская область	96,8	124,3	129,1	Ульяновская область	94,7	115,1	117,2
Тамбовская область	95,4	109,7	122,3	Уральский федеральный округ	346,2	393,2	358,4
Тверская область	112,7	139,9	145,0	Курганская область	84,0	111,0	114,2
Тульская область	110,7	148,6	138,1	Свердловская область	186,6	210,1	187,5
Ярославская область	141,6	163,7	162,6	Тюменская область	821,3	921,8	849,2
г.Москва	640,4	786,4	679,3	Челябинская область	163,8	189,3	160,9
Северо-Западный федеральный округ	204,8	251,3	253,2	Сибирский федеральный округ	152,8	176,1	173,4
Республика Карелия	151,2	167,2	154,9	Республика Алтай	73,3	89,8	94,6
Республика Коми	248,3	302,9	315,7	Республика Бурятия	111,9	129,9	129,5
Архангельская область	210,6	228,7	256,7	Республика Тыва	62,4	76,3	85,3
Вологодская область	198,6	241,6	175,0	Республика Хакасия	118,7	134,5	155,7
Калининградская область	153,5	191,2	181,2	Алтайский край	88,9	103,6	107,3
Ленинградская область	188,9	234,7	260,7	Забайкальский край	98,9	125,5	132,8
Мурманская область	224,4	252,4	240,3	Красноярский край	253,9	255,3	258,8
Новгородская область	132,3	177,4	182,6	Иркутская область	160,4	175,1	181,9
Псковская область	86,8	104,6	107,7	Кемеровская область	155,0	204,0	181,6
г.Санкт-Петербург	245,0	313,0	320,9	Новосибирская область	138,6	172,0	160,3
Южный федеральный округ	115,0	145,9	145,0	Омская область	146,4	172,5	167,0
Республика Адыгея	65,9	81,8	93,5	Томская область	207,4	240,1	232,9
Республика Калмыкия	60,2	73,0	84,3	Дальневосточный федеральный округ	196,6	237,1	268,3
Краснодарский край	126,8	156,6	166,5	Республика Саха (Якутия)	255,2	325,6	347,2
Астраханская область	100,6	147,1	131,4	Камчатский край	190,8	225,9	278,8
Волгоградская область	126,9	160,0	145,5	Приморский край	129,5	158,9	185,2
Ростовская область	105,6	135,6	131,3	Хабаровский край	164,7	191,9	196,3
Северо-Кавказский федеральный округ	63,1	79,5	86,3	Амурская область	128,1	151,7	175,9
Республика Дагестан	58,7	80,1	97,3	Магаданская область	211,2	255,8	296,9
Республика Ингушетия	33,9	38,1	36,4	Сахалинская область	550,7	645,8	765,2
Кабардино-Балкарская Республика	54,9	65,1	74,4	Еврейская авт.область	127,8	129,3	136,8
Карачаево-Черкесская Республика	64,2	83,6	90,3	Чукотский авт.округ	416,6	612,5	925,4
Республика Северная Осетия - Алания	75,2	82,2	92,9				
Чеченская Республика	40,2	54,2	51,1				
Ставропольский край	82,2	101,6	102,4				

¹⁾ Расчет ВРП на душу населения по автономным округам не производится в связи с несопоставимостью данных о среднегодовом постоянном населении и результатов экономической деятельности, осуществляемой на соответствующей территории. Показатель рассчитан с использованием численности населения без учета итогов ВПН-2010.

Индекс физического объема валового регионального продукта

(в постоянных ценах; в процентах к предыдущему году)

	2007	2008	2009		2007	2008	2009
Российская Федерация	108,3	105,7	92,4	Приволжский федеральный округ	109,1	105,2	92,5
Центральный федеральный округ	108,9	107,5	89,2	Республика Башкортостан	109,5	107,7	99,0
Белгородская область	113,2	112,3	101,5	Республика Марий Эл	107,4	105,4	100,0
Брянская область	111,4	106,2	91,2	Республика Мордовия	111,0	104,2	93,0
Владимирская область	114,0	101,2	94,8	Республика Татарстан	110,7	107,7	96,6
Воронежская область	112,9	108,0	96,3	Удмуртская Республика	104,0	102,7	94,0
Ивановская область	112,3	99,9	93,2	Чувашская Республика	111,4	104,8	82,3
Калужская область	112,6	115,8	93,6	Пермский край	108,1	104,9	91,6
Костромская область	106,5	103,9	90,2	Кировская область	104,8	103,8	90,8
Курская область	109,3	104,1	96,0	Нижегородская область	109,0	102,2	88,2
Липецкая область	108,0	103,6	93,5	Оренбургская область	109,7	102,6	95,9
Московская область	110,5	108,2	90,4	Пензенская область	116,2	107,7	95,3
Орловская область	106,0	106,3	85,8	Самарская область	108,1	103,8	80,4
Рязанская область	104,4	103,8	93,6	Саратовская область	108,2	108,4	97,8
Смоленская область	109,0	107,6	95,4	Ульяновская область	110,0	101,6	92,6
Тамбовская область	110,5	105,8	99,6	Уральский федеральный округ	105,5	103,4	92,0
Тверская область	107,7	107,4	91,5	Курганская область	104,4	109,3	92,9
Тульская область	112,1	107,4	93,1	Свердловская область	109,4	102,5	88,4
Ярославская область	106,5	101,1	91,9	Тюменская область	103,1	103,8	94,3
г.Москва	108,3	107,7	87,2	в том числе:			
Северо-Западный федеральный округ	109,0	104,7	94,9	Ханты-Мансийский авт.округ	103,2	102,9	95,2
Республика Карелия	108,5	95,4	87,6	Ямало-Ненецкий авт.округ	103,5	105,5	89,8
Республика Коми	99,6	103,3	98,5	Челябинская область	113,4	101,5	85,9
Архангельская область	112,2	100,0	102,2	Сибирский федеральный округ	107,5	104,1	95,9
в том числе Ненецкий авт.округ	118,7	86,7	122,6	Республика Алтай	107,5	107,0	96,2
Вологодская область	105,1	96,7	87,1	Республика Бурятия	107,7	105,4	92,6
Калининградская область	119,9	104,7	91,5	Республика Тыва	106,2	100,1	99,7
Ленинградская область	106,3	105,3	99,6	Республика Хакасия	103,6	102,8	99,5
Мурманская область	102,2	99,8	91,2	Алтайский край	109,5	103,3	94,7
Новгородская область	105,5	108,2	98,9	Забайкальский край	111,8	109,1	100,7
Псковская область	105,6	103,1	93,8	Красноярский край	106,0	104,6	98,5
г.Санкт-Петербург	113,1	109,3	94,3	Иркутская область	109,1	103,7	100,1
Южный федеральный округ	110,1	108,5	92,8	Кемеровская область	106,8	102,1	92,9
Республика Адыгея	116,0	114,0	106,1	Новосибирская область	111,7	105,7	89,4
Республика Калмыкия	103,4	102,2	101,4	Омская область	105,2	104,1	96,8
Краснодарский край	110,3	108,8	98,2	Томская область	104,0	102,4	96,5
Астраханская область	108,5	108,0	89,4	Дальневосточный федеральный округ	109,4	103,4	101,5
Волгоградская область	107,0	105,7	87,0	Республика Саха (Якутия)	104,5	107,2	97,6
Ростовская область	112,4	110,2	89,2	Камчатский край	105,8	104,2	105,2
Северо-Кавказский федеральный округ	110,1	108,4	101,2	Приморский край	106,6	107,2	102,4
Республика Дагестан	117,0	112,7	108,9	Хабаровский край	105,1	102,6	93,0
Республика Ингушетия	126,3	98,4	87,9	Амурская область	109,0	105,0	98,3
Кабардино-Балкарская Республика	104,8	107,9	104,2	Магаданская область	99,3	105,3	99,3
Карачаево-Черкесская Республика	103,7	107,8	101,0	Сахалинская область	126,3	95,7	110,9
Республика Северная Осетия - Алания	106,1	100,4	102,5	Еврейская авт.область	119,4	100,8	95,5
Чеченская Республика	126,4	110,5	90,3	Чукотский авт.округ	113,6	117,4	113,4
Ставропольский край	104,7	107,7	97,7				

Индекс промышленного производства ¹⁾

(в процентах к предыдущему году)

	2008	2009	2010		2008	2009	2010
Российская Федерация ²⁾	100,6	90,7	108,2	Приволжский федеральный округ	102,9	92,6	113,3
Центральный федеральный округ	97,5	91,8	109,3	Республика Башкортостан	107,6	98,3	114,0
Белгородская область	112,7	103,5	111,8	Республика Марий Эл	106,4	94,6	117,5
Брянская область	103,2	76,6	122,1	Республика Мордовия	114,8	101,8	124,1
Владимирская область	112,3	84,4	117,3	Республика Татарстан	104,0	95,6	108,4
Воронежская область	103,6	99,4	103,5	Удмуртская Республика	100,7	95,1	108,2
Ивановская область	99,4	85,5	111,0	Чувашская Республика	102,7	74,0	114,8
Калужская область	122,9	94,7	144,9	Пермский край	100,3	85,5	117,8
Костромская область	100,2	83,8	115,3	Кировская область	98,7	90,1	110,2
Курская область	95,0	100,0	107,5	Нижегородская область	90,4	77,9	117,6
Липецкая область	94,3	86,9	110,7	Оренбургская область	100,2	99,5	106,9
Московская область	106,0	86,8	117,3	Пензенская область	110,2	97,7	117,9
Орловская область	97,3	76,2	118,9	Самарская область	103,1	80,7	115,6
Рязанская область	105,5	88,8	110,3	Саратовская область	102,0	96,3	110,3
Смоленская область	96,1	94,5	108,3	Ульяновская область	100,8	75,2	115,6
Тамбовская область	100,2	100,0	100,6	Уральский федеральный округ	98,0	90,9	106,7
Тверская область	104,0	77,9	118,7	Курганская область	101,3	77,0	115,1
Тульская область	101,5	90,0	113,7	Свердловская область	95,4	81,1	116,2
Ярославская область	99,0	83,4	107,6	Тюменская область	99,2	96,2	104,0
г.Москва	88,1	93,7	102,3	в том числе:			
Северо-Западный федеральный округ	100,6	92,6	108,4	Ханты-Мансийский авт.округ	99,7	97,5	101,7
Республика Карелия	97,0	78,5	110,2	Ямало-Ненецкий авт.округ	97,7	89,9	108,2
Республика Коми	102,9	98,3	100,4	Челябинская область	96,3	80,1	112,2
Архангельская область	105,5	115,4	102,1	Сибирский федеральный округ	102,1	94,4	108,8
в том числе Ненецкий авт.округ	107,7	128,1	95,4	Республика Алтай	104,2	89,6	97,6
Вологодская область	95,3	90,5	111,1	Республика Бурятия	107,6	99,3	122,1
Калининградская область	101,8	95,3	117,0	Республика Тыва	92,0	96,3	111,1
Ленинградская область	101,0	96,9	113,8	Республика Хакасия	112,2	93,3	109,4
Мурманская область	94,6	96,5	105,2	Алтайский край	103,3	92,0	120,0
Новгородская область	102,3	87,7	113,9	Забайкальский край	100,4	97,0	105,0
Псковская область	105,1	89,6	116,9	Красноярский край	104,0	98,3	107,2
г.Санкт-Петербург	103,6	83,4	109,4	Иркутская область	104,8	96,1	116,2
Южный федеральный округ	102,5	88,3	108,9	Кемеровская область	99,2	90,7	106,1
Республика Адыгея	116,6	103,8	112,1	Новосибирская область	102,4	89,1	108,0
Республика Калмыкия	90,3	102,7	111,4	Омская область	101,4	93,3	108,3
Краснодарский край	100,4	87,8	108,1	Томская область	100,0	97,9	105,5
Астраханская область	110,3	93,4	117,4	Дальневосточный федеральный округ	99,8	107,6	106,5
Волгоградская область	99,9	90,3	104,8	Республика Саха (Якутия)	104,2	86,4	118,0
Ростовская область	105,1	84,5	116,4	Камчатский край	100,9	99,8	108,6
Северо-Кавказский федеральный округ	101,6	102,3	107,0	Приморский край	114,6	97,3	113,4
Республика Дагестан	104,1	103,2	103,4	Хабаровский край	92,6	93,2	121,3
Республика Ингушетия	83,7	112,1	93,9	Амурская область	111,4	111,4	100,1
Кабардино-Балкарская Республика	105,3	112,7	103,1	Магаданская область	102,1	105,8	103,3
Карачаево-Черкесская Республика	96,1	106,0	116,1	Сахалинская область	90,8	126,6	100,0
Республика Северная Осетия - Алания	104,3	98,6	105,3	Еврейская авт.область	118,6	81,2	102,3
Чеченская Республика	96,4	88,2	88,3	Чукотский авт.округ	177,4	116,3	90,3
Ставропольский край	101,0	101,4	109,7				

¹⁾ Агрегированный индекс производства по видам экономической деятельности «Добыча полезных ископаемых», «Обрабатывающие производства», «Производство и распределение электроэнергии, газа и воды».

²⁾ С учетом поправки на неформальную деятельность.

Индекс производства по видам экономической деятельности

(в процентах к предыдущему году)

	Добыча полезных ископаемых			Обрабатывающие производства			Производство и распределение электроэнергии, газа и воды		
	2008	2009	2010	2008	2009	2010	2008	2009	2010
Российская Федерация ¹⁾	100,4	99,4	103,6	100,5	84,8	111,8	100,6	96,1	104,1
Центральный федеральный округ	96,4	90,7	108,0	97,3	91,1	111,5	98,4	96,2	104,9
Белгородская область	96,0	89,8	114,6	117,2	108,7	110,4	113,2	96,5	112,2
Брянская область	60,6	103,1	110,1	104,7	80,1	119,1	97,0	59,1	147,8
Владимирская область	140,0	76,5	105,1	113,0	83,8	119,2	96,9	97,5	95,0
Воронежская область	100,3	97,7	97,5	101,6	101,6	104,5	111,2	93,4	98,2
Ивановская область	104,2	80,1	103,5	98,6	82,7	114,3	101,5	94,0	101,9
Калужская область	133,4	85,7	135,0	124,4	94,9	149,3	93,5	99,3	99,9
Костромская область	100,6	72,9	129,4	99,8	81,6	118,6	101,1	89,2	105,4
Курская область	90,6	92,7	112,7	107,5	100,5	103,6	84,7	115,1	104,9
Липецкая область	93,3	99,9	106,4	94,2	84,4	111,7	100,3	92,1	107,3
Московская область	109,8	59,1	80,6	106,5	84,7	119,3	103,4	98,3	110,2
Орловская область	147,3	53,5	95,1	97,2	74,8	121,3	96,5	86,3	104,6
Рязанская область	87,4	81,9	126,8	106,0	90,2	111,5	103,9	79,9	101,1
Смоленская область	88,1	80,8	115,0	93,8	93,5	111,6	104,0	98,1	99,0
Тамбовская область	99,4	102,4	137,3	100,2	100,5	102,1	100,2	97,1	91,2
Тверская область	139,2	57,6	111,3	106,5	69,9	122,5	98,5	95,9	106,1
Тульская область	92,9	73,5	120,1	101,9	90,2	114,4	99,4	90,6	107,7
Ярославская область	105,4	71,4	100,7	98,9	80,7	109,4	99,1	101,4	97,4
г.Москва	-	-	-	86,8	93,1	101,9	95,0	96,8	104,1
Северо-Западный федеральный округ	102,8	105,0	101,1	99,4	87,2	111,9	103,2	99,6	103,7
Республика Карелия	95,2	89,1	114,9	97,2	67,1	109,6	100,7	96,3	96,8
Республика Коми	106,7	98,3	100,5	92,0	97,9	101,0	102,9	99,4	98,6
Архангельская область	106,9	127,7	95,7	103,9	96,3	118,3	101,7	96,9	102,2
в том числе Ненецкий авт. округ	107,4	128,4	95,3	110,1	94,9	95,0	116,6	122,6	105,1
Вологодская область	93,6	89,7	93,6	95,1	90,6	111,1	99,5	89,8	111,7
Калининградская область	104,7	101,2	92,3	101,2	93,0	131,5	98,3	94,3	111,5
Ленинградская область	104,2	63,8	112,7	100,1	98,9	115,4	103,4	94,6	107,1
Мурманская область	92,3	97,7	109,2	95,5	95,5	100,9	100,9	95,5	103,6
Новгородская область	111,8	114,0	90,5	100,2	86,2	115,2	123,8	99,4	105,5
Псковская область	112,2	150,6	99,9	105,1	86,0	117,9	102,7	98,9	113,6
г.Санкт-Петербург	84,2	35,9	143,9	103,2	78,9	110,5	105,8	106,5	100,5
Южный федеральный округ	96,9	91,9	107,8	103,8	86,8	109,0	99,8	93,8	107,7
Республика Адыгея	99,8	74,8	102,8	120,4	109,7	116,4	108,6	94,2	98,7
Республика Калмыкия	84,9	126,1	102,9	93,9	99,7	119,2	92,2	79,8	102,1
Краснодарский край	87,3	91,7	100,7	103,6	86,6	108,5	94,3	93,3	101,1
Астраханская область	125,7	128,5	135,1	108,7	82,0	106,4	100,6	94,3	110,6
Волгоградская область	98,7	93,2	100,3	101,0	89,0	106,2	93,0	96,9	96,1
Ростовская область	92,8	65,9	91,4	105,5	84,5	117,1	108,9	92,5	121,6
Северо-Кавказский федеральный округ	90,5	94,6	90,7	101,8	104,2	110,6	104,6	97,3	102,6
Республика Дагестан	86,7	98,5	97,2	106,0	101,6	105,0	100,9	112,9	100,1
Республика Ингушетия	78,5	106,8	85,5	94,4	124,2	106,4	94,4	94,1	102,4
Кабардино-Балкарская Республика	141,4	137,0	103,3	106,6	116,6	105,2	100,4	98,4	93,7
Карачаево-Черкесская Республика	89,2	105,4	107,8	95,3	110,4	126,7	100,8	97,8	99,7
Республика Северная Осетия - Алания	123,8	70,6	125,6	104,0	95,8	105,2	103,2	104,7	102,1
Чеченская Республика	90,6	83,4	84,0	104,8	103,0	113,6	135,0	104,4	132,6
Ставропольский край	91,6	94,6	94,6	100,4	104,2	112,3	106,3	92,0	104,0

(окончание)

	Добыча полезных ископаемых			Обрабатывающие производства			Производство и распределение электроэнергии, газа и воды		
	2008	2009	2010	2008	2009	2010	2008	2009	2010
Приволжский федеральный округ	101,9	102,9	106,4	104,1	88,0	117,9	99,1	94,9	104,8
Республика Башкортостан	102,2	104,1	116,7	111,3	97,0	114,8	99,6	95,7	106,9
Республика Марий Эл	117,7	82,0	92,2	108,0	93,9	119,6	98,4	99,5	105,2
Республика Мордовия	126,6	83,5	94,6	115,3	102,5	125,6	106,6	90,3	102,5
Республика Татарстан	101,1	100,6	100,0	109,3	90,0	118,8	97,2	92,4	107,6
Удмуртская Республика	100,3	98,9	102,1	101,8	90,4	116,3	96,6	97,8	97,9
Чувашская Республика	105,8	26,8	188,6	102,4	71,1	116,5	104,6	94,3	102,0
Пермский край	102,6	102,7	104,0	99,8	79,5	124,5	98,0	92,2	102,1
Кировская область	98,1	95,1	102,2	98,7	87,8	113,6	98,8	99,0	95,2
Нижегородская область	121,9	78,2	88,9	89,2	75,2	119,2	99,1	97,9	98,6
Оренбургская область	102,3	106,2	107,7	94,2	85,4	102,3	100,2	90,9	116,5
Пензенская область	96,0	92,8	120,9	112,9	98,6	120,1	100,1	94,0	95,3
Самарская область	104,6	107,7	105,7	104,0	67,4	126,1	95,8	89,7	99,2
Саратовская область	96,3	85,7	98,0	103,0	96,7	115,7	102,4	99,0	100,1
Ульяновская область	92,9	92,5	105,6	103,4	68,0	120,0	94,2	99,3	101,4
Уральский федеральный округ	98,6	95,4	103,7	96,1	81,5	115,6	103,2	96,8	103,1
Курганская область	110,9	94,6	123,5	101,6	74,4	116,6	98,2	87,3	106,5
Свердловская область	93,0	85,1	120,3	94,4	79,3	117,8	108,0	94,8	104,4
Тюменская область	98,7	95,8	103,2	103,9	99,1	116,0	101,7	100,6	101,8
в том числе:									
Ханты-Мансийский авт. округ	99,6	97,4	101,7	100,4	95,7	111,9	101,5	101,3	93,5
Ямало-Ненецкий авт. округ	96,2	87,2	107,3	115,1	118,7	114,9	107,6	102,2	112,3
Челябинская область	93,3	77,6	118,9	96,2	79,2	112,7	97,9	91,2	104,3
Сибирский федеральный округ	101,8	100,8	109,5	101,5	90,7	109,2	105,7	96,3	104,9
Республика Алтай	106,3	67,8	85,6	98,5	96,0	99,8	109,9	99,4	99,5
Республика Бурятия	96,2	95,9	97,5	109,0	106,7	132,3	114,0	83,1	110,5
Республика Тыва	84,5	95,6	116,1	97,9	97,8	107,3	104,5	97,0	104,4
Республика Хакасия	130,9	106,7	122,0	110,7	87,1	119,3	100,4	90,3	79,4
Алтайский край	128,8	94,1	75,6	102,0	90,4	124,5	105,0	98,4	108,4
Забайкальский край	100,2	101,1	110,5	89,6	71,7	99,4	107,7	102,3	98,7
Красноярский край	118,4	124,1	175,9	103,2	96,6	102,5	104,6	100,4	103,6
Иркутская область	101,5	115,7	131,4	103,0	92,4	113,2	115,0	87,7	108,0
Кемеровская область	99,7	99,5	102,6	98,0	75,3	113,7	100,5	93,9	104,8
Новосибирская область	103,8	82,0	86,3	101,4	85,3	111,3	104,6	106,4	108,8
Омская область	115,3	53,0	115,6	100,1	94,9	108,9	107,6	92,5	102,2
Томская область	102,2	100,6	104,2	96,2	92,8	107,7	99,0	97,2	107,4
Дальневосточный федеральный округ	98,4	112,9	103,1	101,9	97,8	122,1	103,2	97,6	103,7
Республика Саха (Якутия)	104,6	85,0	120,7	98,2	87,9	119,3	103,5	95,1	101,8
Камчатский край	96,2	98,3	130,3	103,8	100,3	103,7	99,8	99,8	103,0
Приморский край	96,5	108,2	99,2	120,6	97,9	118,9	104,2	93,5	102,9
Хабаровский край	105,0	95,3	97,7	85,9	91,3	137,6	100,8	96,1	99,6
Амурская область	122,2	114,9	90,8	109,6	99,6	111,8	100,2	113,0	107,4
Магаданская область	101,6	107,2	103,9	105,8	112,0	103,2	102,3	99,8	101,1
Сахалинская область	90,1	127,2	99,3	103,5	129,6	105,9	98,0	99,3	123,0
Еврейская авт. область	90,0	82,3	175,7	121,0	68,7	101,0	115,2	104,7	101,7
Чукотский авт. округ	428,0	139,7	82,7	108,5	101,3	111,8	113,0	93,1	98,1

¹⁾ С учетом поправки на неформальную деятельность.

**Объем отгруженных товаров собственного производства,
выполненных работ и услуг собственными силами по видам деятельности**
(миллиардов рублей)

	Добыча полезных ископаемых			Обрабатывающие производства			Производство и распределение электроэнергии, газа и воды		
	2008	2009	2010 ¹⁾	2008	2009	2010 ¹⁾	2008	2009	2010 ¹⁾
Российская Федерация	5271,7	5091,0	6114,5	16863,6	14352,0	17553,4	2573,0	3047,8	3416,6
Центральный федеральный округ	590,7	548,3	617,8	5304,7	4483,3	5210,2	761,7	920,5	1018,3
Белгородская область	62,2	35,4	75,4	270,8	241,6	296,6	17,1	18,8	22,0
Брянская область	0,2	0,2	0,2	72,7	57,8	69,9	9,3	10,5	12,7
Владимирская область	1,7	1,3	1,6	160,9	142,3	188,9	17,2	20,0	21,8
Воронежская область	2,8	2,9	2,4	139,9	132,5	150,1	27,0	34,5	40,2
Ивановская область	0,7	0,4	0,6	54,7	49,5	60,6	16,1	18,1	21,6
Калужская область	2,2	1,7	1,5	151,5	153,7	259,8	9,2	15,0	12,5
Костромская область	0,2	0,1	0,2	63,4	49,8	66,1	20,9	21,2	24,4
Курская область	33,7	16,7	38,4	70,0	70,9	78,5	35,0	44,4	53,8
Липецкая область	4,1	3,1	2,9	317,5	228,5	300,9	16,7	18,0	22,0
Московская область	11,9	9,6	8,7	1069,3	1032,3	1217,6	136,9	181,5	184,3
Орловская область	0,1	0,1	0,1	49,6	40,4	50,9	7,3	8,2	11,2
Рязанская область	1,2	0,9	1,1	105,3	96,5	121,8	23,4	25,2	29,1
Смоленская область	1,3	1,0	0,9	86,7	80,0	95,3	35,9	44,4	52,9
Тамбовская область	0,1	0,2	0,2	43,8	46,9	49,0	9,0	9,7	10,3
Тверская область	0,8	0,4	1,0	119,0	103,6	116,9	42,7	48,2	53,6
Тульская область	2,7	1,9	1,9	246,0	190,0	231,5	24,6	26,8	27,3
Ярославская область	0,6	0,5	0,7	154,1	128,7	155,2	21,3	24,2	24,9
г.Москва	464,0	472,0	480,0	2129,5	1638,3	1700,8	292,1	351,6	393,5
Северо-Западный федеральный округ	333,4	356,5	409,0	2018,5	2062,6	2666,7	272,3	330,8	373,4
Республика Карелия	27,8	17,0	35,1	47,9	41,0	48,9	11,1	13,2	16,3
Республика Коми	126,0	127,3	153,1	88,2	87,3	99,4	24,3	30,1	31,7
Архангельская область	90,8	141,7	131,8	86,7	62,5	90,2	21,0	24,7	27,1
в том числе Ненецкий авт.округ	89,0	139,7	129,7	0,6	0,8	0,8	0,9	1,4	1,5
Вологодская область	0,3	0,3	0,4	375,2	235,5	312,7	21,8	24,1	27,1
Калининградская область	15,1	13,3	12,8	194,0	157,2	197,0	14,0	15,2	17,8
Ленинградская область	11,0	8,4	7,3	316,0	318,2	346,2	52,4	64,8	82,7
Мурманская область	60,3	46,7	62,3	50,9	52,6	81,0	30,2	36,2	40,7
Новгородская область	0,3	0,5	0,8	97,9	80,3	105,7	8,3	9,9	10,7
Псковская область	0,4	0,5	0,3	40,5	34,0	42,5	6,4	7,7	6,4
г.Санкт-Петербург	1,4	0,8	5,2	721,1	994,1	1343,3	82,9	105,0	112,8
Южный федеральный округ	71,0	69,0	80,5	1064,3	867,1	1052,7	155,9	184,8	215,5
Республика Адыгея	1,9	0,8	0,7	12,1	13,1	16,2	1,9	1,7	2,0
Республика Калмыкия	0,7	0,9	1,2	0,9	1,0	0,9	1,1	1,6	1,8
Краснодарский край	13,3	13,6	15,0	284,1	263,2	289,2	62,0	73,8	83,2
Астраханская область	9,3	18,5	21,9	67,2	33,6	38,9	8,1	10,8	13,2
Волгоградская область	23,4	23,0	28,8	364,5	293,9	369,2	31,7	41,2	49,5
Ростовская область	22,4	12,1	12,9	335,4	262,3	338,3	51,1	55,7	65,9
Северо-Кавказский федеральный округ	15,4	14,0	15,3	169,8	175,0	212,6	66,1	80,3	88,7
Республика Дагестан	2,2	2,1	2,6	16,9	20,0	19,8	8,3	11,4	13,6
Республика Ингушетия	0,4	0,4	0,4	0,3	0,4	0,4	0,5	0,7	0,9
Кабардино-Балкарская Республика	0,1	0,2	0,1	16,5	17,8	19,9	5,2	6,9	8,5
Карачаево-Черкесская Республика	1,1	1,1	1,5	11,7	11,4	16,7	3,6	4,5	5,2
Республика Северная Осетия - Алания	0,4	0,3	0,3	17,6	11,4	15,2	3,5	6,7	3,6
Чеченская Республика	5,0	4,2	3,9	1,2	0,8	0,8	2,9	6,6	7,4
Ставропольский край	6,2	5,8	6,5	105,5	113,2	139,9	42,0	43,6	49,5

(окончание)

	Добыча полезных ископаемых			Обрабатывающие производства			Производство и распределение электроэнергии, газа и воды		
	2008	2009	2010 ¹⁾	2008	2009	2010 ¹⁾	2008	2009	2010 ¹⁾
Приволжский федеральный округ	860,1	811,3	936,3	3885,4	3142,0	4001,4	507,7	576,2	667,7
Республика Башкортостан	121,8	72,2	91,8	536,5	481,0	668,5	51,8	57,9	70,2
Республика Марий Эл	0,3	0,2	0,2	50,9	46,6	60,6	5,8	7,5	8,1
Республика Мордовия	0,2	0,2	0,3	80,9	64,9	79,6	6,7	7,8	9,1
Республика Татарстан	268,2	281,5	310,3	598,5	504,9	646,5	66,2	81,1	87,6
Удмуртская Республика	83,8	74,7	85,3	123,8	105,2	119,4	19,4	22,0	23,3
Чувашская Республика	0,4	0,2	0,3	123,3	89,7	108,2	14,9	18,1	19,2
Пермский край	90,8	87,2	109,4	567,3	442,7	524,1	66,2	69,3	78,6
Кировская область	0,5	0,5	0,5	97,8	77,1	92,5	21,0	21,5	23,7
Нижегородская область	1,1	0,7	0,6	639,1	533,2	692,9	51,7	67,5	70,9
Оренбургская область	180,1	185,9	214,1	168,1	117,4	145,7	52,5	55,9	74,7
Пензенская область	1,2	1,0	1,3	74,4	73,5	78,3	10,8	13,3	14,1
Самарская область	91,8	90,6	104,1	560,9	393,3	515,3	64,2	69,3	80,0
Саратовская область	15,2	12,2	12,9	159,6	130,2	158,7	62,9	67,5	80,2
Ульяновская область	4,7	4,2	5,3	104,2	82,3	111,1	13,7	17,4	27,9
Уральский федеральный округ	2396,1	2246,9	2469,9	2319,3	1786,5	2163,9	335,8	387,4	438,9
Курганская область	1,2	1,2	1,6	50,6	39,2	49,3	9,9	12,0	16,0
Свердловская область	54,6	39,1	59,2	823,5	647,8	828,9	109,9	119,2	129,1
Тюменская область	2323,8	2192,2	2392,6	656,2	568,9	571,1	154,6	196,4	223,1
в том числе:									
Ханты-Мансийский авт. округ	1755,5	1674,4	1803,8	142,7	123,7	130,6	101,6	132,9	158,7
Ямало-Ненецкий авт. округ	559,3	498,1	556,4	46,0	61,1	71,2	26,6	31,4	31,4
Челябинская область	16,6	14,4	16,5	789,0	530,6	714,7	61,4	59,8	70,8
Сибирский федеральный округ	569,6	550,8	894,2	1866,9	1630,7	1987,9	330,0	395,6	429,3
Республика Алтай	0,5	0,5	0,6	1,1	1,2	1,3	1,0	1,3	1,5
Республика Бурятия	12,2	14,7	8,7	29,3	31,8	40,1	12,0	12,8	15,2
Республика Тыва	1,9	2,1	3,2	0,4	0,6	0,6	1,9	2,2	2,8
Республика Хакасия	10,9	13,7	20,2	43,6	39,6	46,0	13,5	16,2	17,9
Алтайский край	3,1	3,4	4,2	154,7	118,0	154,4	23,9	26,7	30,8
Забайкальский край	17,1	20,3	37,1	10,0	8,1	8,7	12,1	13,9	14,2
Красноярский край	46,5	86,0	275,8	457,2	419,7	520,2	64,8	76,6	84,2
Иркутская область	34,4	41,0	62,2	227,5	213,1	257,3	48,0	60,3	71,6
Кемеровская область	312,1	258,3	353,3	314,1	219,5	296,3	64,1	69,6	79,1
Новосибирская область	37,4	27,1	16,0	176,4	168,8	196,5	42,5	51,6	56,4
Омская область	3,5	1,0	7,6	382,0	342,7	386,7	26,6	29,9	32,8
Томская область	89,9	82,7	105,3	70,6	67,7	79,8	19,5	34,5	22,7
Дальневосточный федеральный округ	435,4	494,1	691,4	234,8	204,7	257,9	143,4	172,3	184,8
Республика Саха (Якутия)	136,0	109,2	214,6	15,1	15,1	19,4	27,4	33,4	38,0
Камчатский край	4,6	5,2	6,1	11,2	13,1	30,0	12,7	12,9	14,6
Приморский край	6,9	8,0	9,4	63,6	72,3	82,8	32,7	41,3	44,7
Хабаровский край	19,1	22,8	24,1	104,7	60,8	81,0	28,8	33,9	37,5
Амурская область	15,1	24,0	24,6	14,0	15,1	18,3	17,6	21,8	19,2
Магаданская область	15,8	20,9	28,0	2,9	2,8	3,0	6,4	7,4	8,8
Сахалинская область	217,1	267,7	351,8	18,9	22,2	20,2	10,4	12,2	13,3
Еврейская авт. область	0,3	0,2	0,3	3,8	2,8	2,7	2,0	2,3	2,5
Чукотский авт. округ	20,5	36,1	32,6	0,5	0,4	0,5	5,5	7,2	6,2

¹⁾ Предварительные данные.

Индексы производства продукции сельского хозяйства

(в хозяйствах всех категорий; в сопоставимых ценах; в процентах к предыдущему году)

	Продукция сельского хозяйства			Продукция растениеводства			Продукция животноводства		
	2008	2009	2010	2008	2009	2010	2008	2009	2010
Российская Федерация	110,8	101,4	88,7	118,0	98,6	76,2	103,0	104,6	100,9
Центральный федеральный округ	114,2	104,0	84,5	121,7	101,3	65,8	105,3	107,2	103,8
Белгородская область	127,2	108,7	100,0	125,4	85,2	66,8	128,5	121,5	113,2
Брянская область	108,4	104,0	94,7	114,8	109,2	85,6	103,9	99,9	101,6
Владимирская область	94,6	112,1	79,5	90,9	125,3	59,3	98,0	100,9	99,6
Воронежская область	126,4	100,1	72,9	140,4	91,5	50,9	101,9	118,0	106,1
Ивановская область	90,4	107,3	91,5	85,1	119,2	78,3	94,6	99,3	101,6
Калужская область	102,1	105,6	92,6	100,8	105,5	87,9	103,5	105,7	96,9
Костромская область	98,4	101,7	89,1	99,2	106,5	77,8	97,8	97,6	98,5
Курская область	121,0	99,7	80,0	130,8	98,4	68,7	100,4	102,5	100,3
Липецкая область	119,7	102,2	78,3	127,2	99,9	58,9	106,2	106,5	105,7
Московская область	99,2	107,3	84,1	101,4	117,8	73,7	96,8	97,3	98,0
Орловская область	125,6	100,9	85,0	136,7	97,5	68,1	106,3	107,2	108,0
Рязанская область	116,7	108,9	74,3	129,5	110,1	52,0	100,9	107,1	101,5
Смоленская область	100,2	97,5	92,3	97,9	97,9	91,6	101,8	97,2	92,7
Тамбовская область	124,2	100,1	73,0	136,0	98,9	58,4	97,3	103,0	101,5
Тверская область	98,8	98,8	93,5	99,5	104,5	82,4	98,4	95,8	100,1
Тульская область	112,7	105,4	77,5	125,3	106,6	66,7	97,5	103,6	91,8
Ярославская область	100,0	103,8	92,7	96,8	102,2	71,2	102,7	104,9	105,1
Северо-Западный федеральный округ	103,8	104,2	101,9	108,6	100,5	97,8	100,9	106,5	104,3
Республика Карелия	104,9	96,2	99,2	116,9	94,7	105,3	95,9	97,3	94,3
Республика Коми	107,9	97,2	103,3	111,3	89,5	102,3	106,4	101,0	103,7
Архангельская область	96,0	105,0	97,8	103,8	102,0	91,9	91,2	107,1	102,2
в том числе Ненецкий авт. округ	106,2	101,0	112,3	98,4	99,5	94,2	107,3	101,2	114,6
Вологодская область	100,5	97,6	92,5	102,3	96,6	80,5	99,6	98,2	98,1
Калининградская область	119,8	109,9	100,1	141,3	112,7	98,4	98,7	106,8	102,2
Ленинградская область	101,8	104,5	102,6	97,7	101,5	99,1	104,0	106,0	104,2
Мурманская область	103,5	100,7	97,7	97,8	106,3	90,9	104,8	99,7	99,3
Новгородская область	106,1	117,7	125,8	106,6	90,1	120,4	105,5	145,5	129,8
Псковская область	98,7	101,9	100,8	105,9	94,5	94,9	94,6	106,3	104,1
Южный федеральный округ	122,5	94,0	99,2	135,1	87,9	97,8	102,4	104,2	101,3
Республика Адыгея	118,1	106,6	100,3	124,2	104,4	96,3	106,0	111,1	107,9
Республика Калмыкия	100,5	92,7	104,5	213,7	91,8	77,4	82,8	93,0	110,8
Краснодарский край	123,9	94,2	103,8	136,5	88,9	105,5	100,1	104,8	101,1
Астраханская область	116,1	120,5	103,1	126,0	128,5	102,7	104,3	108,4	103,8
Волгоградская область	126,8	89,6	86,3	137,8	82,3	76,1	102,1	108,1	104,1
Ростовская область	142,9	85,7	98,6	164,8	76,2	99,5	104,5	103,6	97,4
Северо-Кавказский федеральный округ			103,6			104,2			103,0
Республика Дагестан	104,0	104,0	103,9	103,5	104,1	102,2	104,4	103,9	105,6
Республика Ингушетия	115,0	102,7	98,6	140,6	112,3	74,8	106,6	98,4	109,2
Кабардино-Балкарская Республика	110,9	104,6	110,0	118,8	100,8	112,7	101,3	109,9	106,9
Карачаево-Черкесская Республика	107,9	106,8	100,0	100,5	108,8	93,2	113,7	105,6	104,3
Республика Северная Осетия - Алания	123,8	102,5	101,1	148,4	107,9	98,9	109,7	99,7	102,2
Чеченская Республика	107,6	100,7	101,2	114,5	100,6	100,3	105,1	100,7	101,5
Ставропольский край	112,5	90,8	103,4	116,6	85,5	105,9	102,8	103,0	99,3

(окончание)

	Продукция сельского хозяйства			Продукция растениеводства			Продукция животноводства		
	2008	2009	2010	2008	2009	2010	2008	2009	2010
Приволжский федеральный округ	107,0	99,8	74,0	112,7	95,6	47,3	101,5	104,2	96,5
Республика Башкортостан	103,1	100,0	65,2	104,1	92,2	42,3	102,2	106,4	81,5
Республика Марий Эл	108,6	103,1	87,5	128,2	109,0	63,6	98,5	99,0	104,6
Республика Мордовия	104,5	107,2	73,0	108,5	110,5	37,2	101,1	104,0	103,0
Республика Татарстан	108,8	100,8	67,8	110,7	94,6	34,9	106,6	108,1	100,0
Удмуртская Республика	103,9	102,1	87,1	109,1	100,0	66,3	100,8	103,3	100,6
Чувашская Республика	104,9	106,6	73,6	116,6	108,0	44,5	97,1	105,3	97,0
Пермский край	98,4	103,2	92,5	108,6	105,2	75,5	92,3	101,7	104,4
Кировская область	100,4	101,0	88,1	113,9	105,4	71,4	93,1	97,9	99,4
Нижегородская область	105,1	103,8	79,5	110,2	107,0	56,0	99,4	99,5	103,4
Оренбургская область	115,6	92,1	73,9	125,3	81,0	47,0	104,9	105,9	96,5
Пензенская область	112,3	105,7	72,9	121,5	107,5	45,3	103,7	103,6	97,8
Самарская область	106,0	92,5	69,9	112,3	86,8	47,9	98,2	99,8	91,1
Саратовская область	107,9	95,3	77,4	110,6	88,5	49,9	104,2	103,8	102,2
Ульяновская область	114,8	101,9	72,0	131,0	100,8	46,3	99,1	103,4	98,4
Уральский федеральный округ	102,1	104,5	90,2	99,1	106,2	75,0	105,0	102,8	102,9
Курганская область	105,0	103,9	80,7	106,5	104,3	60,2	102,8	103,2	104,5
Свердловская область	100,0	107,3	94,6	94,5	114,4	77,0	103,6	102,8	106,4
Тюменская область	103,0	105,1	97,2	103,2	106,3	91,5	102,8	103,7	103,0
в том числе:									
Ханты-Мансийский авт. округ	106,8	104,7	98,6	109,4	105,4	97,1	101,1	103,2	102,0
Ямало-Ненецкий авт. округ	109,1	102,9	102,7	128,1	75,6	85,0	107,1	105,0	103,6
Челябинская область	101,8	102,6	85,9	95,3	102,9	67,4	108,0	102,2	99,8
Сибирский федеральный округ	101,3	110,0	94,6	99,4	117,6	87,2	103,0	102,9	101,3
Республика Алтай	102,8	109,4	101,3	86,1	131,9	101,0	106,3	104,8	101,4
Республика Бурятия	102,3	98,9	100,5	108,1	100,3	101,4	100,0	98,4	100,2
Республика Тыва	102,1	102,6	94,6	119,1	105,3	107,6	97,8	101,8	90,6
Республика Хакасия	100,0	110,1	102,6	97,9	122,1	103,6	100,8	105,2	102,2
Алтайский край	94,8	120,2	96,1	89,1	129,1	89,1	102,1	109,6	104,3
Забайкальский край	105,1	105,2	101,3	118,5	114,6	86,1	101,4	102,2	106,5
Красноярский край	106,7	107,0	96,1	111,1	111,6	92,9	101,9	101,5	99,9
Иркутская область	102,3	98,1	98,6	104,9	97,6	97,7	100,7	98,3	99,2
Кемеровская область	108,4	102,8	94,5	113,2	104,2	89,3	103,3	101,1	100,4
Новосибирская область	103,3	108,1	90,2	100,3	112,3	78,2	106,0	103,9	101,2
Омская область	94,6	119,0	86,8	86,4	137,4	74,3	103,6	99,9	100,3
Томская область	111,0	102,5	100,0	110,7	99,0	96,7	111,3	105,4	102,2
Дальневосточный федеральный округ	104,8	103,1	101,8	106,8	103,6	104,0	102,7	102,6	99,3
Республика Саха (Якутия)	102,1	100,2	97,3	106,7	102,3	102,8	100,7	99,5	95,0
Камчатский край	106,7	94,9	97,8	119,7	93,5	95,2	92,6	97,4	101,6
Приморский край	109,9	109,2	103,9	112,8	116,7	102,2	106,6	99,1	106,3
Хабаровский край	104,9	101,6	99,3	103,5	96,6	99,2	106,9	106,9	99,5
Амурская область	105,6	112,0	103,0	107,9	112,9	104,5	102,5	110,7	100,4
Магаданская область	107,4	104,1	100,2	112,4	102,2	101,2	99,6	107,8	98,6
Сахалинская область	98,0	87,3	107,3	94,0	78,7	118,5	105,4	101,1	92,0
Еврейская авт. область	103,2	92,2	109,0	103,7	89,5	112,4	101,7	99,2	99,0
Чукотский авт. округ	80,0	90,8	92,8	107,8	34,9	109,2	77,9	95,6	91,5

Ввод в действие жилых домов
(тысяч квадратных метров общей площади)

	2008	2009	2010		2008	2009	2010
Российская Федерация	64058	59892	58431	Приволжский федеральный округ	13564	12727	12440
Центральный федеральный округ	19134	18898	17461	Республика Башкортостан	2352	2353	2007
Белгородская область	1112	1097	1100	Республика Марий Эл	299	300	304
Брянская область	322	353	391	Республика Мордовия	284	277	289
Владимирская область	419	451	481	Республика Татарстан	2223	2010	2027
Воронежская область	1121	888	1050	Удмуртская Республика	486	465	482
Ивановская область	171	187	191	Чувашская Республика	978	852	875
Калужская область	632	457	501	Пермский край	833	695	761
Костромская область	149	180	151	Кировская область	426	336	378
Курская область	447	456	381	Нижегородская область	1354	1404	1453
Липецкая область	722	732	737	Оренбургская область	776	740	587
Московская область	7881	8452	7939	Пензенская область	605	610	625
Орловская область	326	302	249	Самарская область	1328	1025	1041
Рязанская область	503	510	466	Саратовская область	1113	1130	1144
Смоленская область	345	346	348	Ульяновская область	509	531	467
Тамбовская область	560	564	569	Уральский федеральный округ	6227	5316	4819
Тверская область	347	450	452	Курганская область	281	289	160
Тульская область	417	395	395	Свердловская область	1702	1591	1770
Ярославская область	397	376	292	Тюменская область	2220	2006	1816
г.Москва	3264	2704	1768	в том числе:			
Северо-Западный федеральный округ	6563	5720	5572	Ханты-Мансийский авт.округ	892	827	564
Республика Карелия	147	165	143	Ямало-Ненецкий авт.округ	230	135	140
Республика Коми	184	120	80	Челябинская область	2024	1431	1073
Архангельская область	347	244	288	Сибирский федеральный округ	7175	6248	6607
в том числе Ненецкий авт.округ	64	43	42	Республика Алтай	58	61	68
Вологодская область	545	490	410	Республика Бурятия	307	248	272
Калининградская область	801	608	525	Республика Тыва	45	50	50
Ленинградская область	908	1031	1044	Республика Хакасия	193	185	141
Мурманская область	9	22	28	Алтайский край	632	654	660
Новгородская область	259	246	249	Забайкальский край	259	269	275
Псковская область	151	192	150	Красноярский край	1102	861	988
г.Санкт-Петербург	3212	2603	2657	Иркутская область	585	602	628
Южный федеральный округ	9918	9414	6803	Кемеровская область	1063	1063	1003
Республика Адыгея	81	126	135	Новосибирская область	1392	1216	1380
Республика Калмыкия	59	72	87	Омская область	1016	605	707
Краснодарский край	3938	3412	3606	Томская область	524	434	437
Астраханская область	382	476	500	Дальневосточный федеральный округ	1424	1518	1648
Волгоградская область	820	723	667	Республика Саха (Якутия)	291	293	303
Ростовская область	2008	1805	1809	Камчатский край	63	63	58
Северо-Кавказский федеральный округ			3031	Приморский край	375	399	535
Республика Дагестан	907	1066	1124	Хабаровский край	304	379	315
Республика Ингушетия	62	37	158	Амурская область	185	150	166
Кабардино-Балкарская Республика	247	256	264	Магаданская область	15	16	16
Карачаево-Черкесская Республика	96	90	70	Сахалинская область	149	165	202
Республика Северная Осетия - Алания	197	198	198	Еврейская авт.область	39	49	53
Чеченская Республика	55	75	115	Чукотский авт.округ	2	4	-
Ставропольский край	1065	1079	1101				

Оборот розничной торговли на душу населения ¹⁾

(в фактически действовавших ценах; тысяч рублей)

	2008	2009	2010		2008	2009	2010
Российская Федерация	98,1	102,9	115,2	Приволжский федеральный округ	84,7	88,5	100,1
Центральный федеральный округ	125,1	132,6	146,1	Республика Башкортостан	105,8	113,0	125,8
Белгородская область	74,7	82,2	93,5	Республика Марий Эл	51,6	57,1	62,6
Брянская область	64,7	72,4	86,6	Республика Мордовия	47,2	54,2	57,8
Владимирская область	57,6	59,7	67,2	Республика Татарстан	98,1	104,4	120,0
Воронежская область	66,1	74,4	82,6	Удмуртская Республика	60,4	64,2	72,4
Ивановская область	53,8	55,3	66,7	Чувашская Республика	52,9	56,8	65,7
Калужская область	80,4	85,0	97,6	Пермский край	102,6	107,3	119,9
Костромская область	54,9	58,4	68,9	Кировская область	55,5	56,9	71,2
Курская область	68,9	75,5	86,6	Нижегородская область	93,7	93,1	105,7
Липецкая область	80,1	90,0	100,3	Оренбургская область	59,5	64,6	77,5
Московская область	132,6	132,8	143,6	Пензенская область	68,0	74,7	81,8
Орловская область	64,3	65,8	79,6	Самарская область	122,1	122,5	131,6
Рязанская область	71,3	76,8	83,9	Саратовская область	61,7	63,7	72,9
Смоленская область	79,0	87,9	103,1	Ульяновская область	65,3	67,4	80,1
Тамбовская область	77,3	82,2	89,8	Уральский федеральный округ	122,0	123,2	132,3
Тверская область	75,6	81,6	93,4	Курганская область	76,6	82,9	79,5
Тульская область	75,7	82,3	97,1	Свердловская область	120,0	125,9	150,3
Ярославская область	69,9	71,2	82,7	Тюменская область	163,4	155,4	149,5
г.Москва	225,5	239,9	250,4	в том числе:			
Северо-Западный федеральный округ	96,6	102,3	114,2	Ханты-Мансийский авт.округ	190,7	176,9	161,0
Республика Карелия	73,7	77,9	92,9	Ямало-Ненецкий авт.округ	184,7	178,6	157,5
Республика Коми	118,9	117,3	134,0	Челябинская область	97,1	99,3	107,3
Архангельская область	79,0	86,6	97,6	Сибирский федеральный округ	82,5	81,4	91,3
в том числе Ненецкий авт.округ	93,9	105,6	115,7	Республика Алтай	50,7	51,9	58,8
Вологодская область	58,0	57,3	71,0	Республика Бурятия	71,1	78,3	87,9
Калининградская область	81,4	91,7	96,2	Республика Тыва	29,9	32,5	38,6
Ленинградская область	74,2	81,1	98,9	Республика Хакасия	45,5	46,8	48,1
Мурманская область	99,5	109,7	128,9	Алтайский край	68,7	63,8	74,5
Новгородская область	74,1	84,4	94,0	Забайкальский край	67,4	75,3	84,9
Псковская область	72,7	76,2	86,4	Красноярский край	95,5	96,5	110,4
г.Санкт-Петербург	128,0	133,9	141,3	Иркутская область	76,6	76,4	81,2
Южный федеральный округ	78,0	84,7	107,3	Кемеровская область	97,0	83,0	93,6
Республика Адыгея	58,0	71,0	83,2	Новосибирская область	102,9	105,3	117,2
Республика Калмыкия	25,9	29,9	33,9	Омская область	81,5	83,3	93,6
Краснодарский край	97,6	107,2	123,8	Томская область	72,7	72,7	79,0
Астраханская область	77,4	83,4	99,3	Дальневосточный федеральный округ	81,0	92,1	104,5
Волгоградская область	71,5	77,7	87,7	Республика Саха (Якутия)	92,4	105,6	113,9
Ростовская область	99,7	93,7	108,3	Камчатский край	77,2	89,2	104,6
Северо-Кавказский федеральный округ			84,5	Приморский край	75,3	82,9	90,6
Республика Дагестан	80,5	101,0	106,8	Хабаровский край	79,1	91,7	107,7
Республика Ингушетия	13,1	14,1	20,3	Амурская область	62,2	69,0	80,6
Кабардино-Балкарская Республика	53,8	61,5	73,2	Магаданская область	69,3	81,4	93,6
Карачаево-Черкесская Республика	52,8	59,3	57,8	Сахалинская область	132,1	154,4	181,3
Республика Северная Осетия - Алания	55,0	63,7	76,3	Еврейская авт.область	61,2	72,5	84,3
Чеченская Республика	20,6	24,8	44,1	Чукотский авт.округ	86,1	101,9	113,4
Ставропольский край	75,2	84,5	98,5				

¹⁾ За 2008, 2009 гг. показатель рассчитан с использованием численности населения без учета итогов ВПН-2010, за 2010 г. - с учетом предварительных итогов ВПН-2010.

Объем платных услуг на душу населения¹⁾

(в фактически действовавших ценах; тысяч рублей)

	2008	2009	2010 ²⁾		2008	2009	2010 ²⁾
Российская Федерация	28,7	31,7	33,9	Приволжский федеральный округ	23,4	26,5	28,9
Центральный федеральный округ	39,3	42,6	43,4	Республика Башкортостан	31,4	35,3	38,4
Белгородская область	20,1	24,7	28,3	Республика Марий Эл	15,5	18,3	19,9
Брянская область	19,0	20,8	24,4	Республика Мордовия	13,2	16,0	17,7
Владимирская область	18,7	23,3	23,7	Республика Татарстан	31,5	35,2	39,1
Воронежская область	17,5	21,4	22,8	Удмуртская Республика	17,6	19,2	20,9
Ивановская область	15,6	18,4	20,7	Чувашская Республика	18,5	20,3	22,1
Калужская область	20,9	24,1	26,3	Пермский край	25,3	29,1	29,3
Костромская область	14,5	16,1	18,8	Кировская область	19,0	21,8	24,9
Курская область	20,6	22,7	25,7	Нижегородская область	20,1	23,7	25,6
Липецкая область	19,1	22,5	25,5	Оренбургская область	19,0	22,5	24,6
Московская область	30,1	33,2	33,5	Пензенская область	17,1	19,2	19,6
Орловская область	14,1	17,9	20,9	Самарская область	30,1	33,6	36,4
Рязанская область	16,7	19,4	21,8	Саратовская область	15,8	17,9	20,8
Смоленская область	16,6	17,8	19,6	Ульяновская область	18,5	20,1	22,0
Тамбовская область	19,6	22,3	24,5	Уральский федеральный округ	28,4	31,2	34,8
Тверская область	20,8	22,3	24,2	Курганская область	15,5	19,2	22,4
Тульская область	19,8	22,6	25,4	Свердловская область	30,7	35,2	40,5
Ярославская область	20,8	23,8	26,4	Тюменская область	36,2	39,5	42,5
г.Москва	84,6	88,3	83,0	в том числе:			
Северо-Западный федеральный округ	33,5	36,7	39,1	Ханты-Мансийский авт.округ	38,8	41,0	43,4
Республика Карелия	20,3	22,9	26,4	Ямало-Ненецкий авт.округ	45,4	51,0	58,3
Республика Коми	29,8	33,7	38,2	Челябинская область	21,7	21,3	23,4
Архангельская область	31,0	35,0	37,0	Сибирский федеральный округ	21,1	22,6	24,4
в том числе Ненецкий авт.округ	26,7	38,7	38,9	Республика Алтай	9,5	11,2	12,7
Вологодская область	24,0	26,1	28,1	Республика Бурятия	17,6	19,8	21,1
Калининградская область	25,5	28,5	29,2	Республика Тыва	8,6	9,8	10,9
Ленинградская область	15,7	19,1	20,5	Республика Хакасия	18,3	20,0	21,5
Мурманская область	41,8	46,7	51,0	Алтайский край	17,4	19,0	20,6
Новгородская область	22,0	25,6	30,6	Забайкальский край	15,3	17,7	19,1
Псковская область	18,1	21,3	22,5	Красноярский край	25,2	26,9	28,5
г.Санкт-Петербург	50,0	52,6	54,2	Иркутская область	20,4	21,9	24,2
Южный федеральный округ	20,4	23,5	29,3	Кемеровская область	19,2	20,5	22,9
Республика Адыгея	11,9	13,6	14,5	Новосибирская область	25,4	25,5	26,6
Республика Калмыкия	9,2	10,0	11,2	Омская область	21,8	24,1	27,0
Краснодарский край	26,9	31,4	33,0	Томская область	30,8	31,8	32,7
Астраханская область	18,4	21,6	23,7	Дальневосточный федеральный округ	36,1	41,3	48,1
Волгоградская область	27,3	31,9	36,3	Республика Саха (Якутия)	37,8	43,0	49,3
Ростовская область	20,7	22,9	24,3	Камчатский край	35,7	43,3	50,5
Северо-Кавказский федеральный округ			19,9	Приморский край	32,0	35,8	42,3
Республика Дагестан	16,2	19,6	19,9	Хабаровский край	44,8	50,9	61,3
Республика Ингушетия	12,1	13,1	17,6	Амурская область	20,5	23,1	27,3
Кабардино-Балкарская Республика	12,1	14,3	16,7	Магаданская область	48,3	59,0	62,1
Карачаево-Черкесская Республика	14,2	15,9	16,9	Сахалинская область	54,7	63,2	70,6
Республика Северная Осетия - Алания	17,8	20,7	23,8	Еврейская авт.область	17,6	20,9	24,3
Чеченская Республика	5,3	6,7	8,0	Чукотский авт.округ	36,3	47,5	43,7
Ставропольский край	21,1	24,0	26,0				

¹⁾ За 2008, 2009 гг. показатель рассчитан с использованием численности населения без учета итогов ВПН-2010, за 2010 г. - с учетом предварительных итогов ВПН-2010.²⁾ Предварительные данные.

**Сальдированный финансовый результат
(прибыль минус убыток) деятельности организаций ¹⁾**

(миллионов рублей)

	2008	2009	2010		2008	2009	2010
Российская Федерация ²⁾	3801161	4431609	6330589	Приволжский федеральный округ	743530	465663	707615
Центральный федеральный округ	1315240	2159672	3102029	Республика Башкортостан	83239	62400	133599
Белгородская область	72595	27967	77244	Республика Марий Эл	3173	1582	2655
Брянская область	7296	24508	22190	Республика Мордовия	11660	-1339	189
Владимирская область	5751	9720	15972	Республика Татарстан	98200	122076	140791
Воронежская область	16197	4325	2830	Удмуртская Республика	29764	26497	31561
Ивановская область	289	-1600	-1927	Чувашская Республика	11299	3307	3972
Калужская область	7766	6247	13885	Пермский край	175836	96288	132597
Костромская область	2729	6	3251	Кировская область	13570	4771	10243
Курская область	26345	4209	15307	Нижегородская область	93237	42924	70429
Липецкая область	101617	32396	45647	Оренбургская область	73685	73697	72204
Московская область	47098	89970	157322	Пензенская область	5272	4341	3162
Орловская область	1852	1489	5947	Самарская область	111481	16381	83068
Рязанская область	7497	7472	13803	Саратовская область	30972	9957	16373
Смоленская область	2264	3835	6383	Ульяновская область	2142	2781	6770
Тамбовская область	2872	2849	3054	Уральский федеральный округ	798030	816850	992670
Тверская область	5937	2629	2924	Курганская область	1977	794	2369
Тульская область	29834	11005	16877	Свердловская область	135162	12429	138493
Ярославская область	-2603	-874	8210	Тюменская область	607088	759942	784462
г.Москва	979904	1933519	2693110	в том числе:			
Северо-Западный федеральный округ	453666	430584	573668	Ханты-Мансийский авт. округ	408949	455313	410672
Республика Карелия	7292	-1552	14132	Ямало-Ненецкий авт. округ	68784	81006	118544
Республика Коми	14439	36436	56898	Челябинская область	53803	43685	67346
Архангельская область	-21059	16936	31838	Сибирский федеральный округ	236018	362362	654438
в том числе Ненецкий авт. округ	-15426	19759	25719	Республика Алтай	153	17	-50
Вологодская область	90811	10624	-21599	Республика Бурятия	13553	8389	-4565
Калининградская область	-1653	3074	22420	Республика Тыва	-398	-408	-66
Ленинградская область	60069	44065	64399	Республика Хакасия	1411	4382	6041
Мурманская область	34683	33020	39978	Алтайский край	8822	8230	24046
Новгородская область	-1950	28533	16195	Забайкальский край	57	374	3919
Псковская область	901	538	2245	Красноярский край	-24576	175302	360512
г.Санкт-Петербург	270133	258910	347161	Иркутская область	30167	88819	95915
Южный федеральный округ	206066	98117	160734	Кемеровская область	135499	26956	94884
Республика Адыгея	700	478	376	Новосибирская область	40342	18678	29911
Республика Калмыкия	-2078	-287	-278	Омская область	17714	12373	19769
Краснодарский край	59455	61534	83943	Томская область	13274	19250	24123
Астраханская область	21857	-1075	-3640	Дальневосточный федеральный округ	48611	98361	131135
Волгоградская область	77589	39778	62097	Республика Саха (Якутия)	31828	9566	34270
Ростовская область	26702	3221	18236	Камчатский край	-3010	4591	3805
Северо-Кавказский федеральный округ			8301	Приморский край	17813	17822	27411
Республика Дагестан	-1005	4135	207	Хабаровский край	3663	-4843	6861
Республика Ингушетия	-665	-190	-1191	Амурская область	-23122	21049	20725
Кабардино-Балкарская Республика	-390	-606	-630	Магаданская область	1835	4655	9840
Карачаево-Черкесская Республика	128	402	-427	Сахалинская область	16649	25999	9543
Республика Северная Осетия - Алания	-911	-1281	-997	Еврейская авт. область	53	-65	-173
Чеченская Республика	2031	-17468	-6939	Чукотский авт. округ	2902	19587	18854
Ставропольский край	22653	9476	18277				

¹⁾ По данным годовой бухгалтерской отчетности (без субъектов малого предпринимательства, банков, страховых и бюджетных организаций и организаций, перешедших на упрощенную систему налогообложения.).

²⁾ Данные с учетом сальдированного финансового результата организаций железнодорожного транспорта без распределения по субъектам Российской Федерации.

Инвестиции в основной капитал ¹⁾

(в фактически действовавших ценах; миллионов рублей)

	2008	2009	2010 ²⁾		2008	2009	2010 ²⁾
Российская Федерация, млрд	8781,6	7976,0	9151,4	Приволжский федеральный округ	1485341	1279154	1323384
Центральный федеральный округ	2278329	1923138	1890966	Республика Башкортостан	203657	148142	139570
Белгородская область	104218	73127	90945	Республика Марий Эл	21408	16576	21244
Брянская область	25298	26858	40149	Республика Мордовия	39254	31968	38395
Владимирская область	45056	51546	47734	Республика Татарстан	273098	277573	306020
Воронежская область	94168	94788	122963	Удмуртская Республика	53536	40450	42346
Ивановская область	26051	31956	28381	Чувашская Республика	50473	35688	43751
Калужская область	66270	60349	67292	Пермский край	152363	132274	129943
Костромская область	16848	11334	13515	Кировская область	42672	31471	30552
Курская область	46752	41183	44836	Нижегородская область	207392	201692	172320
Липецкая область	88089	84317	94387	Оренбургская область	108868	91268	97483
Московская область	481617	375061	345301	Пензенская область	52632	43603	46273
Орловская область	27242	19791	20717	Самарская область	148262	111189	132568
Рязанская область	53231	38036	36644	Саратовская область	83221	67760	78073
Смоленская область	37562	34633	47222	Ульяновская область	48507	49500	44848
Тамбовская область	42701	48795	50019	Уральский федеральный округ	1482552	1337857	1431313
Тверская область	50222	70047	80501	Курганская область	33437	35021	24038
Тульская область	55363	61518	66028	Свердловская область	242634	200368	217372
Ярославская область	55174	57377	63595	Тюменская область	1025474	957021	1051070
г.Москва	962468	742422	630737	в том числе:			
Северо-Западный федеральный округ	1040669	933693	1049637	Ханты-Мансийский авт.округ	482584	472195	498491
Республика Карелия	26133	18692	22266	Ямало-Ненецкий авт.округ	399611	344336	387679
Республика Коми	83656	109469	102587	Челябинская область	181006	145446	138834
Архангельская область	145622	74284	78647	Сибирский федеральный округ	945556	834593	889719
в том числе Ненецкий авт.округ	87104	36364	38467	Республика Алтай	7591	7169	9520
Вологодская область	78448	55794	57258	Республика Бурятия	23605	23379	30344
Калининградская область	70812	60463	54564	Республика Тыва	3756	5188	6353
Ленинградская область	166112	190860	269280	Республика Хакасия	13312	12837	20232
Мурманская область	46844	41722	35040	Алтайский край	55965	45026	55819
Новгородская область	33934	35617	39741	Забайкальский край	47445	42271	40257
Псковская область	16472	12717	15239	Красноярский край	204171	247789	245618
г.Санкт-Петербург	372637	334074	375016	Иркутская область	129951	106550	102450
Южный федеральный округ	964425	981467	794412	Кемеровская область	152887	110074	129747
Республика Адыгея	13275	15874	11376	Новосибирская область	133410	100448	106822
Республика Калмыкия	7950	8106	7288	Омская область	87509	59184	66804
Краснодарский край	332532	377013	492733	Томская область	85954	74679	75754
Астраханская область	68273	61953	56935	Дальневосточный федеральный округ	584745	686111	725659
Волгоградская область	88440	75591	73964	Республика Саха (Якутия)	156954	192648	117231
Ростовская область	193713	175845	152116	Камчатский край	16520	24385	29423
Северо-Кавказский федеральный округ			287137	Приморский край	76970	149813	201057
Республика Дагестан	86938	102189	115106	Хабаровский край	83675	96974	131201
Республика Ингушетия	3951	6523	6448	Амурская область	66056	65625	79386
Кабардино-Балкарская Республика	15889	17514	14080	Магаданская область	13471	15178	13604
Карачаево-Черкесская Республика	11001	10145	8928	Сахалинская область	152387	118446	130860
Республика Северная Осетия - Алания	17032	13927	14006	Еврейская авт.область	10426	8039	18518
Чеченская Республика	50380	41508	39377	Чукотский авт.округ	8286	15001	4380
Ставропольский край	75051	75279	89192				

¹⁾ Здесь и далее инвестиции в основной капитал приведены без налога на добавленную стоимость.

²⁾ Предварительные данные.

Инвестиции в основной капитал на душу населения ¹⁾

(в фактически действовавших ценах; тысяч рублей)

	2008	2009	2010 ²⁾		2008	2009	2010 ²⁾
Российская Федерация	61,9	56,2	64,0	Приволжский федеральный округ	49,2	42,4	44,2
Центральный федеральный округ	61,4	51,8	49,2	Республика Башкортостан	50,2	36,5	34,3
Белгородская область	68,5	47,9	59,4	Республика Марий Эл	30,5	23,7	30,5
Брянская область	19,4	20,7	31,4	Республика Мордовия	46,9	38,5	45,9
Владимирская область	31,2	35,9	33,0	Республика Татарстан	72,5	73,6	80,8
Воронежская область	41,4	41,8	52,6	Удмуртская Республика	35,0	26,5	27,8
Ивановская область	24,2	29,9	26,6	Чувашская Республика	39,4	27,9	34,9
Калужская область	66,0	60,2	66,5	Пермский край	56,2	48,9	49,3
Костромская область	24,3	16,4	20,2	Кировская область	30,3	22,5	22,7
Курская область	40,3	35,7	39,7	Нижегородская область	61,9	60,5	51,9
Липецкая область	75,5	72,6	80,4	Оренбургская область	51,5	43,2	47,9
Московская область	72,0	55,7	48,8	Пензенская область	38,0	31,7	33,3
Орловская область	33,2	24,3	26,3	Самарская область	46,7	35,1	41,2
Рязанская область	45,8	32,9	31,7	Саратовская область	32,3	26,4	30,9
Смоленская область	38,4	35,7	47,8	Ульяновская область	37,1	38,0	34,6
Тамбовская область	38,8	44,7	45,7	Уральский федеральный округ	121,0	109,1	118,5
Тверская область	36,5	51,3	59,3	Курганская область	35,0	36,9	26,3
Тульская область	35,5	39,8	42,4	Свердловская область	55,2	45,6	50,6
Ярославская область	42,0	43,9	49,9	Тюменская область	302,8	280,3	310,2
г.Москва	91,8	70,5	54,8	в том числе:			
Северо-Западный федеральный округ	77,2	69,4	77,2	Ханты-Мансийский авт.округ	319,0	308,8	326,4
Республика Карелия	37,9	27,3	34,5	Ямало-Ненецкий авт.округ	735,7	631,7	740,2
Республика Коми	86,8	114,6	113,5	Челябинская область	51,6	41,5	39,9
Архангельская область	114,9	59,0	63,9	Сибирский федеральный округ	48,4	42,7	46,2
в том числе Ненецкий авт.округ	2072,9	862,6	902,8	Республика Алтай	36,5	34,1	46,3
Вологодская область	64,3	45,9	47,6	Республика Бурятия	24,6	24,3	31,2
Калининградская область	75,5	64,5	58,0	Республика Тыва	12,0	16,4	20,7
Ленинградская область	101,7	117,0	157,0	Республика Хакасия	24,8	23,8	38,0
Мурманская область	55,3	49,7	43,9	Алтайский край	22,4	18,1	23,0
Новгородская область	52,3	55,4	62,5	Забайкальский край	42,4	37,8	36,4
Псковская область	23,5	18,4	22,5	Красноярский край	70,6	85,7	86,9
г.Санкт-Петербург	81,5	72,8	77,3	Иркутская область	51,8	42,5	42,2
Южный федеральный округ	42,2	42,8	57,3	Кемеровская область	54,2	39,0	46,9
Республика Адыгея	30,0	35,8	25,8	Новосибирская область	50,6	38,0	40,1
Республика Калмыкия	27,9	28,6	25,2	Омская область	43,4	29,4	33,8
Краснодарский край	64,8	73,2	94,4	Томская область	82,9	71,7	72,6
Астраханская область	68,1	61,6	56,3	Дальневосточный федеральный округ	90,3	106,4	115,2
Волгоградская область	34,0	29,1	28,3	Республика Саха (Якутия)	165,1	202,9	122,3
Ростовская область	45,6	41,5	35,5	Камчатский край	47,9	71,1	91,5
Северо-Кавказский федеральный округ			30,3	Приморский край	38,6	75,5	102,6
Республика Дагестан	32,2	37,5	38,8	Хабаровский край	59,6	69,2	97,5
Республика Ингушетия	7,8	12,7	15,7	Амурская область	76,2	76,1	95,6
Кабардино-Балкарская Республика	17,8	19,6	16,4	Магаданская область	81,9	93,6	86,3
Карачаево-Черкесская Республика	25,7	23,8	18,7	Сахалинская область	295,0	231,0	262,3
Республика Северная Осетия - Алания	24,3	19,9	19,7	Еврейская авт.область	56,2	43,4	104,7
Чеченская Республика	41,2	33,1	31,2	Чукотский авт.округ	166,1	305,8	86,3
Ставропольский край	27,7	27,8	32,0				

¹⁾ За 2008, 2009 гг. показатель рассчитан с использованием численности населения без учета итогов ВПН-2010, за 2010 г. - с учетом предварительных итогов ВПН-2010.

²⁾ Предварительные данные.

Индекс физического объема инвестиций в основной капитал

(в процентах к предыдущему году)

	2008	2009	2010 ¹⁾		2008	2009	2010 ¹⁾
Российская Федерация	109,9	84,3	106,0	Приволжский федеральный округ	107,9	83,5	99,5
Центральный федеральный округ	106,9	81,9	95,0	Республика Башкортостан	109,0	73,2	90,0
Белгородская область	105,9	73,1	116,9	Республика Марий Эл	102,2	76,3	125,3
Брянская область	101,9	99,5	141,8	Республика Мордовия	117,2	77,1	118,2
Владимирская область	101,3	112,6	89,0	Республика Татарстан	105,7	96,7	105,7
Воронежская область	120,2	99,8	122,5	Удмуртская Республика	97,4	71,4	101,0
Ивановская область	129,6	118,5	81,9	Чувашская Республика	105,5	73,6	122,0
Калужская область	159,9	83,6	105,2	Пермский край	101,1	83,7	95,2
Костромская область	103,2	66,7	111,8	Кировская область	97,3	68,6	90,9
Курская область	117,2	84,9	108,9	Нижегородская область	127,7	96,9	82,1
Липецкая область	118,4	93,7	109,1	Оренбургская область	115,4	79,2	99,3
Московская область	100,8	72,3	86,6	Пензенская область	97,4	79,0	101,6
Орловская область	91,1	75,1	98,4	Самарская область	93,6	72,0	116,3
Рязанская область	128,7	71,0	90,8	Саратовская область	125,9	80,2	112,3
Смоленская область	128,6	86,3	124,7	Ульяновская область	111,8	96,5	86,7
Тамбовская область	118,8	107,3	101,8	Уральский федеральный округ	111,6	89,6	104,8
Тверская область	112,0	131,3	109,7	Курганская область	148,2	104,8	68,7
Тульская область	130,1	104,4	104,1	Свердловская область	106,7	81,2	107,2
Ярославская область	101,0	101,5	105,0	Тюменская область	111,6	92,9	107,7
г.Москва	102,5	76,4	85,0	в том числе:			
Северо-Западный федеральный округ	106,0	84,5	105,8	Ханты-Мансийский авт.округ	107,1	95,7	106,9
Республика Карелия	122,6	68,1	114,8	Ямало-Ненецкий авт.округ	117,2	89,2	99,8
Республика Коми	113,9	124,7	91,2	Челябинская область	113,8	79,4	91,7
Архангельская область	95,2	49,8	99,7	Сибирский федеральный округ	111,0	86,2	103,0
в том числе Ненецкий авт.округ	80,1	38,4	101,4	Республика Алтай	109,3	82,6	120,0
Вологодская область	85,9	71,5	96,9	Республика Бурятия	108,2	93,0	123,1
Калининградская область	134,3	78,8	82,7	Республика Тыва	134,8	129,5	119,3
Ленинградская область	111,0	107,7	132,4	Республика Хакасия	60,8	84,2	133,5
Мурманская область	153,3	81,6	78,2	Алтайский край	106,8	80,9	118,0
Новгородская область	122,9	97,9	100,5	Забайкальский край	129,6	79,5	87,5
Псковская область	102,6	74,0	93,7	Красноярский край	141,4	118,5	102,0
г.Санкт-Петербург	101,5	83,3	106,4	Иркутская область	85,6	78,7	91,6
Южный федеральный округ	116,9	97,1	103,3	Кемеровская область	110,9	71,6	113,9
Республика Адыгея	101,3	114,3	67,0	Новосибирская область	125,4	77,0	100,1
Республика Калмыкия	114,2	88,1	81,0	Омская область	103,1	67,0	106,6
Краснодарский край	121,0	106,8	118,2	Томская область	99,3	84,4	93,5
Астраханская область	110,8	87,6	89,6	Дальневосточный федеральный округ	111,7	107,1	98,1
Волгоградская область	113,9	83,6	93,5	Республика Саха (Якутия)	114,0	109,4	57,3
Ростовская область	121,7	88,2	84,1	Камчатский край	105,4	127,7	107,1
Северо-Кавказский федеральный округ			104,6	Приморский край	141,5	174,3	117,1
Республика Дагестан	130,4	113,9	110,0	Хабаровский край	109,9	108,1	127,4
Республика Ингушетия	37,6	159,0	83,3	Амурская область	124,1	88,6	114,0
Кабардино-Балкарская Республика	100,2	98,5	81,2	Магаданская область	115,1	99,8	80,8
Карачаево-Черкесская Республика	104,7	88,8	82,1	Сахалинская область	94,5	75,4	107,8
Республика Северная Осетия - Алания	100,2	75,8	96,1	Еврейская авт.область	104,5	83,7	2,1р
Чеченская Республика	102,6	78,5	104,9	Чукотский авт.округ	129,5	161,9	31,1
Ставропольский край	117,9	96,0	109,3				

¹⁾ Предварительные данные.

Индекс потребительских цен

(декабрь к декабрю предыдущего года; в процентах)

	2008	2009	2010		2008	2009	2010
Российская Федерация	113,3	108,8	108,8	Приволжский федеральный округ	113,3	107,9	109,3
Центральный федеральный округ	113,3	109,4	108,9	Республика Башкортостан	112,4	108,3	109,6
Белгородская область	113,6	108,9	109,0	Республика Марий Эл	113,9	108,5	111,5
Брянская область	115,3	110,6	110,6	Республика Мордовия	114,4	109,1	109,5
Владимирская область	114,1	108,6	109,8	Республика Татарстан	111,8	107,5	108,2
Воронежская область	114,3	110,9	107,9	Удмуртская Республика	113,7	109,6	110,9
Ивановская область	114,6	108,8	112,2	Чувашская Республика	114,2	106,3	109,8
Калужская область	114,9	110,2	108,5	Пермский край	115,3	108,9	110,2
Костромская область	113,3	108,8	110,9	Кировская область	114,2	108,5	110,9
Курская область	117,5	110,9	109,5	Нижегородская область	115,3	108,4	109,9
Липецкая область	116,0	108,7	108,1	Оренбургская область	112,5	107,7	109,2
Московская область	111,8	110,9	108,0	Пензенская область	115,2	108,2	109,8
Орловская область	114,3	108,6	109,0	Самарская область	112,7	108,1	107,8
Рязанская область	115,4	108,3	109,9	Саратовская область	111,7	108,5	108,5
Смоленская область	116,8	110,0	110,9	Ульяновская область	114,1	107,6	110,6
Тамбовская область	115,2	108,1	108,1	Уральский федеральный округ	112,6	108,8	109,8
Тверская область	113,2	108,3	109,7	Курганская область	114,5	109,5	110,1
Тульская область	116,4	109,5	110,1	Свердловская область	114,8	108,9	110,0
Ярославская область	114,8	109,5	110,5	Тюменская область	111,3	108,8	108,4
г.Москва	112,3	109,8	109,1	в том числе:			
Северо-Западный федеральный округ	114,1	108,5	109,2	Ханты-Мансийский авт.округ	111,0	110,0	107,8
Республика Карелия	112,7	110,0	109,9	Ямало-Ненецкий авт.округ	110,6	107,7	108,2
Республика Коми	113,8	108,6	108,1	Челябинская область	112,8	108,6	109,6
Архангельская область	114,1	108,6	109,4	Сибирский федеральный округ	112,9	108,4	107,9
в том числе Ненецкий авт.округ	118,4	105,9	106,7	Республика Алтай	111,8	111,2	108,6
Вологодская область	114,3	107,2	109,2	Республика Бурятия	112,6	108,0	109,4
Калининградская область	115,2	108,0	108,0	Республика Тыва	114,8	108,0	108,3
Ленинградская область	114,9	110,1	111,1	Республика Хакасия	113,0	111,0	108,4
Мурманская область	114,1	110,6	108,6	Алтайский край	114,5	110,1	108,2
Новгородская область	114,0	108,3	109,3	Забайкальский край	112,6	111,4	109,0
Псковская область	113,0	108,3	108,6	Красноярский край	111,8	107,7	107,9
г.Санкт-Петербург	114,4	108,5	109,4	Иркутская область	114,9	108,0	109,5
Южный федеральный округ	114,0	109,5	109,0	Кемеровская область	112,2	107,7	107,9
Республика Адыгея	115,1	108,5	110,1	Новосибирская область	113,1	108,2	106,2
Республика Калмыкия	116,1	107,2	112,6	Омская область	112,2	107,2	108,5
Краснодарский край	113,1	109,8	108,5	Томская область	112,4	108,9	107,9
Астраханская область	113,0	109,0	109,8	Дальневосточный федеральный округ	113,6	109,7	107,7
Волгоградская область	113,1	108,8	109,5	Республика Саха (Якутия)	112,5	108,2	106,0
Ростовская область	114,4	109,7	109,4	Камчатский край	114,8	110,7	110,2
Северо-Кавказский федеральный округ			110,6	Приморский край	113,5	109,5	107,0
Республика Дагестан	115,7	111,9	113,9	Хабаровский край	114,1	109,5	108,1
Республика Ингушетия	116,9	112,0	106,1	Амурская область	114,1	109,6	109,4
Кабардино-Балкарская Республика	116,1	110,1	111,4	Магаданская область	119,3	113,4	108,5
Карачаево-Черкесская Республика	114,5	110,1	111,7	Сахалинская область	113,1	110,7	110,0
Республика Северная Осетия - Алания	114,3	108,4	110,7	Еврейская авт.область	115,0	112,2	109,5
Чеченская Республика	120,5	112,1	112,1	Чукотский авт.округ	109,9	117,2	101,4
Ставропольский край	115,1	109,0	110,1				

Стоимость фиксированного набора потребительских товаров и услуг (на конец года)

	2009			2010		
	руб	в % к среднерос- сийской	в % к декабрю 2008	руб	в % к среднерос- сийской	в % к декабрю 2009
Российская Федерация	7714,1	100	110,6	8711,8	100	112,9
Центральный федеральный округ	8369,6	108	111,6	9471,0	109	113,2
Белгородская область	6556,2	85	110,1	7286,7	84	111,1
Брянская область	6685,6	87	112,3	7542,6	87	112,8
Владимирская область	7257,8	94	108,0	8404,9	96	115,8
Воронежская область	7757,1	101	117,2	8711,0	100	112,3
Ивановская область	7007,4	91	110,5	7969,0	91	113,7
Калужская область	6945,2	90	110,2	7877,9	90	113,4
Костромская область	6685,1	87	112,1	7781,7	89	116,4
Курская область	6998,0	91	109,6	8189,6	94	117,0
Липецкая область	7048,5	91	112,2	8028,8	92	113,9
Московская область	8481,4	110	113,8	9455,3	109	111,5
Орловская область	6358,2	82	111,5	7157,3	82	112,6
Рязанская область	7390,0	96	110,4	8271,8	95	111,9
Смоленская область	7051,1	91	112,5	8165,2	94	115,8
Тамбовская область	6861,5	89	111,6	7870,9	90	114,7
Тверская область	7643,2	99	114,6	8458,2	97	110,7
Тульская область	7020,2	91	114,6	7850,6	90	111,8
Ярославская область	7111,9	92	112,2	8150,7	94	114,6
г.Москва	10754,1	139	109,2	12225,8	140	113,7
Северо-Западный федеральный округ	8176,2	106	109,7	9227,0	106	112,9
Республика Карелия	7681,6	100	110,0	8950,3	103	116,5
Республика Коми	9097,8	118	112,1	10284,6	118	113,0
Архангельская область	8590,2	111	113,2	9838,7	113	114,0
в том числе Ненецкий авт. округ	13132,7	170	117,8	13826,5	159	105,3
Вологодская область	7833,9	102	110,8	8836,1	101	112,8
Калининградская область	8235,4	107	108,2	9039,8	104	109,8
Ленинградская область	7818,7	101	112,0	8979,3	103	114,8
Мурманская область	9963,6	129	111,0	11062,9	127	111,0
Новгородская область	7172,1	93	107,8	8050,2	92	112,2
Псковская область	7024,0	91	109,8	7954,0	91	113,2
г.Санкт-Петербург	8139,9	106	107,3	9133,4	105	112,2
Южный федеральный округ	7204,7	93	112,3	8393,1	96	113,2
Республика Адыгея	7007,1	91	109,8	7883,3	90	112,4
Республика Калмыкия	6716,8	87	111,0	7684,6	88	114,3
Краснодарский край	7691,8	100	116,0	8757,4	101	113,9
Астраханская область	6730,9	87	109,6	7648,4	88	113,6
Волгоградская область	7103,4	92	111,6	8011,3	92	112,8
Ростовская область	7509,8	97	112,3	8463,0	97	112,7
Северо-Кавказский федеральный округ				7919,8	91	114,9
Республика Дагестан	6748,7	87	114,4	7531,0	86	111,6
Республика Ингушетия	6693,2	87	109,4	7170,7	82	107,2
Кабардино-Балкарская Республика	6275,9	81	108,5	7220,9	83	115,1
Карачаево-Черкесская Республика	6742,9	87	114,5	8013,5	92	118,8
Республика Северная Осетия - Алания	6437,4	83	114,5	7437,3	85	115,5
Чеченская Республика	6549,0	85	108,1	7881,8	90	120,3
Ставропольский край	7575,6	98	111,0	8803,2	101	116,2

(окончание)

	2009			2010		
	руб	в % к среднерос- сийской	в % к декабрю 2008	руб	в % к среднерос- сийской	в % к декабрю 2009
Приволжский федеральный округ	6835,1	89	109,3	7766,9	89	113,6
Республика Башкортостан	6455,0	84	109,3	7467,6	86	115,7
Республика Марий Эл	6190,8	80	109,0	7261,8	83	117,3
Республика Мордовия	6353,2	82	111,6	7527,3	86	118,5
Республика Татарстан	6504,8	84	112,6	7320,1	84	112,5
Удмуртская Республика	6349,0	82	110,2	7504,5	86	118,2
Чувашская Республика	6375,1	83	109,1	7425,3	85	116,5
Пермский край	7821,7	101	108,8	8882,3	102	113,6
Кировская область	6911,5	90	110,9	8032,8	92	116,2
Нижегородская область	7166,2	93	105,3	8107,3	93	113,1
Оренбургская область	6463,4	84	110,9	7314,0	84	113,2
Пензенская область	6531,3	85	109,9	7531,5	86	115,3
Самарская область	8093,1	105	108,5	8808,9	101	108,8
Саратовская область	6394,2	83	109,7	7091,4	81	110,9
Ульяновская область	6410,2	83	107,4	7371,0	85	115,0
Уральский федеральный округ	7882,2	102	109,9	8878,7	102	112,6
Курганская область	6806,4	88	110,4	7728,1	89	113,5
Свердловская область	7619,6	99	110,3	8747,9	100	114,8
Тюменская область	9586,8	124	109,6	10507,5	121	109,6
в том числе:						
Ханты-Мансийский авт.округ	10598,1	137	109,2	11509,7	132	108,6
Ямало-Ненецкий авт.округ	11892,6	154	112,6	12684,3	146	106,7
Челябинская область	6872,9	89	109,0	7796,9	89	113,4
Сибирский федеральный округ	7212,7	94	109,9	8072,2	93	111,9
Республика Алтай	8122,0	105	120,7	9073,6	104	111,7
Республика Бурятия	7476,5	97	107,9	8507,1	98	113,8
Республика Тыва	7278,2	94	112,3	8115,7	93	111,5
Республика Хакасия	7300,0	95	113,3	8196,6	94	112,3
Алтайский край	6721,5	87	111,6	7543,0	87	112,2
Забайкальский край	7156,5	93	110,9	7847,2	90	109,7
Красноярский край	7997,5	104	109,4	9015,3	103	112,7
Иркутская область	7343,7	95	108,5	8220,2	94	111,9
Кемеровская область	6259,0	81	106,4	7057,8	81	112,8
Новосибирская область	7729,8	100	111,4	8614,8	99	111,5
Омская область	6651,4	86	111,3	7391,8	85	111,1
Томская область	7848,8	102	109,3	8641,3	99	110,1
Дальневосточный федеральный округ	10158,2	132	112,3	11108,7	128	109,4
Республика Саха (Якутия)	10531,3	137	110,7	11154,3	128	105,9
Камчатский край	13866,7	180	117,0	15415,1	177	111,2
Приморский край	9518,7	123	110,8	10472,4	120	110,0
Хабаровский край	10267,9	133	114,2	11271,1	129	109,8
Амурская область	8627,7	112	112,5	9564,8	110	110,9
Магаданская область	11390,5	148	116,7	12417,2	143	109,0
Сахалинская область	11365,9	147	110,3	12472,8	143	109,7
Еврейская авт.область	8929,3	116	113,6	9740,7	112	109,1
Чукотский авт.округ	15196,9	197	108,6	15457,4	177	101,7

**Отдельные показатели эффективности деятельности
органов исполнительной власти субъектов Российской Федерации в 2010 г.**

	Соотношение среднемесячной номинальной начисленной заработной платы работников некоторых видов экономической деятельности со средней заработной платой по региону, %				Реальная средне-месячная начисленная заработная плата, в % к предыдущему году	Доля населения с денежными доходами ниже региональной величины прожиточного минимума ¹⁾ , %	Введено в действие общей площади жилых домов в расчете на 1 000 человек населения ¹⁾ , м ²
	сельское хозяйство, охота и предоставление услуг в этих областях	образование	здравоохранение и предоставление социальных услуг	деятельность по организации отдыха и развлечений, культуры и спорта			
Российская Федерация	49	67	75	79	105,2	13,1	409
Центральный федеральный округ	46	73	82	95	105,8	-	454
Белгородская область	91	73	64	57	105,7	8,6	718
Брянская область	67	67	71	70	103,2	13,7	305
Владимирская область	85	77	88	71	103,6	18,2	332
Воронежская область	69	76	72	67	105,6	21,4	449
Ивановская область	68	78	79	59	106,0	20,6	179
Калужская область	68	70	76	60	107,8	11,5	495
Костромская область	69	69	78	67	100,9	17,2	226
Курская область	82	64	67	58	104,8	10,9	338
Липецкая область	80	63	68	60	104,7	10,0	628
Московская область	79	71	87	86	101,8	10,4	1121
Орловская область	73	76	68	62	104,0	15,1	316
Рязанская область	72	66	66	54	106,7	15,9	403
Смоленская область	49	65	74	60	102,5	14,9	352
Тамбовская область	84	75	69	61	102,9	10,9	520
Тверская область	50	65	76	64	106,8	13,3	333
Тульская область	76	69	81	64	101,1	11,0	253
Ярославская область	63	69	70	108	103,6	13,0	229
г.Москва	69	89	104	104	106,9	10,4	154
Северо-Западный федеральный округ	63	69	78	83	105,4	-	410
Республика Карелия	65	62	76	66	101,7	15,3	221
Республика Коми	52	54	66	45	104,0	15,2	89
Архангельская область в том числе Ненецкий авт.округ	63 37	62 69	70 82	63 75	101,6 102,2	14,5 8,5	234 993
Вологодская область	66	60	65	78	105,6	17,2	341
Калининградская область	77	74	79	94	109,3	12,7	557
Ленинградская область	89	71	82	69	104,1	12,9	608
Мурманская область	60	65	73	61	101,6	12,9	35
Новгородская область	83	73	78	69	105,9	15,4	392
Псковская область	60	74	75	61	107,5	16,0	221
г.Санкт-Петербург	90	76	87	103	106,6	8,7	548
Южный федеральный округ	73	70	76	68	103,3	-	491
Республика Адыгея	79	78	80	74	103,3	15,8	307
Республика Калмыкия	59	75	82	64	98,4	36,2	302
Краснодарский край	82	70	77	69	102,0	15,9	691
Астраханская область	47	59	66	68	110,0	14,2	494
Волгоградская область	56	75	77	70	104,5	13,6	255
Ростовская область	69	73	76	66	102,4	15,3	422
Северо-Кавказский федеральный округ	71	68	79	73	101,6	-	320
Республика Дагестан	37	71	84	85	101,5	9,3	379
Республика Ингушетия	40	86	81	70	107,8	21,6	387
Кабардино-Балкарская Республика	62	77	76	73	99,6	15,6	308
Карачаево-Черкесская Республика	80	65	79	65	99,7	19,1	147
Республика Северная Осетия - Алания	47	74	73	104	102,0	8,7	278
Чеченская Республика	43	65	60	65	95,7	...	91
Ставропольский край	78	71	87	65	102,7	19,1	395

(окончание)

	Соотношение среднемесячной номинальной начисленной заработной платы работников некоторых видов экономической деятельности со средней заработной платой по региону, %				Реальная средне-месячная начисленная заработная плата, в % к предыдущему году	Доля населения с денежными доходами ниже региональной величины прожиточного минимума ¹⁾ , %	Введено в действие общей площади жилых домов в расчете на 1 000 человек населения ¹⁾ , м ²
	сельское хозяйство, охота и предоставление услуг в этих областях	образование	здравоохранение и предоставление социальных услуг	деятельность по организации отдыха и развлечений, культуры и спорта			
Приволжский федеральный округ	55	67	73	73	104,5	-	416
Республика Башкортостан	53	65	71	103	101,8	11,9	493
Республика Марий Эл	74	73	66	57	103,1	24,5	436
Республика Мордовия	74	69	73	77	101,4	19,4	345
Республика Татарстан	50	63	66	87	107,1	8,1	536
Удмуртская Республика	55	67	77	66	100,7	14,8	316
Чувашская Республика	57	76	81	62	105,3	18,5	699
Пермский край	48	67	72	62	106,8	14,0	289
Кировская область	62	69	79	63	102,7	14,1	282
Нижегородская область	57	71	76	68	103,6	12,7	438
Оренбургская область	47	60	64	54	105,5	14,0	288
Пензенская область	67	64	75	57	103,3	15,5	450
Самарская область	54	75	76	68	104,3	15,9	324
Саратовская область	59	71	77	58	104,3	16,8	453
Ульяновская область	68	70	83	64	105,9	17,6	361
Уральский федеральный округ	45	63	71	66	104,7	-	399
Курганская область	60	65	78	52	102,8	16,8	175
Свердловская область	66	73	87	63	105,9	10,3	412
Тюменская область	33	63	66	63	102,1	12,8	536
в том числе:							
Ханты-Мансийский авт. округ	55	64	69	58	99,4	10,7	370
Ямало-Ненецкий авт. округ	40	63	66	65	105,1	8,5	267
Челябинская область	57	62	73	75	107,9	10,5	308
Сибирский федеральный округ	46	67	73	64	105,8	-	343
Республика Алтай	41	66	86	57	102,2	17,8	332
Республика Бурятия	35	66	77	52	104,6	19,9	280
Республика Тыва	20	67	82	53	101,8	26,3	161
Республика Хакасия	41	58	67	47	105,4	16,7	264
Алтайский край	60	74	85	58	104,2	24,3	272
Забайкальский край	21	60	71	50	104,3	19,2	248
Красноярский край	47	60	66	56	107,7	18,3	349
Иркутская область	55	61	75	52	104,9	18,6	259
Кемеровская область	55	72	71	62	106,1	10,9	363
Новосибирская область	45	79	85	81	103,8	17,1	518
Омская область	56	70	70	91	107,2	14,5	357
Томская область	49	74	73	92	104,2	17,6	419
Дальневосточный федеральный округ	49	66	76	62	104,5	-	262
Республика Саха (Якутия)	33	64	69	53	102,1	19,4	316
Камчатский край	57	73	88	71	104,7	18,5	180
Приморский край	52	63	75	62	109,3	16,4	273
Хабаровский край	61	73	82	70	103,1	15,8	234
Амурская область	53	62	71	51	103,8	24,4	200
Магаданская область	56	56	62	53	104,9	14,1	101
Сахалинская область	69	68	76	61	100,0	11,1	404
Еврейская авт. область	44	60	72	47	107,9	19,8	298
Чукотский авт. округ	40	66	76	61	104,7	13,3	6

¹⁾ Показатель рассчитан с использованием численности населения с учетом предварительных итогов ВПН-2010.

СТАТИСТИЧЕСКИЙ ЕЖЕГОДНИК РЕСПУБЛИКИ КОМИ. 2011

Статистический сборник

Ответственные за выпуск:

Т.А. Шерстюкова

В.Ю. Сопова

Тел: (8212) 28-57-03

28-57-17

Компьютерная верстка:

Л.В. Бикбашева

Ф.В. Журавлева

167982, г. Сыктывкар, ГСП-2, ул. Интернациональная, 160

тел. (8212) 28-57-78, факс (8212) 28-57-79,

e-mail:office@komistat.ru <http://komi.gks.ru/>