

**Федеральная служба государственной статистики
Территориальный орган Федеральной службы
государственной статистики по Республике Коми**

Социально- экономическое положение Республики Коми

Доклад

Январь-июнь 2020

Официальное издание

**Сыктывкар
2020**

Настоящий доклад «Социально-экономическое положение Республики Коми» является официальным ежемесячным изданием Территориального органа Федеральной службы государственной статистики по Республике Коми. Он подготовлен на основе обобщения сведений, получаемых от предприятий, организаций, населения путем проведения различных форм государственных статистических наблюдений, а также данных министерств и других органов исполнительной власти.

В докладе публикуется главным образом оперативная информация, в динамике отражающая явления и процессы, происходящие в экономике и социальной жизни республики за истекший период года и в сравнении с соответствующими периодами предыдущих лет.

Доклад предназначен для органов государственной власти, общественных организаций, научных, предпринимательских и банковских кругов, для аспирантов и студентов.

Под общей редакцией руководителя Территориального органа Федеральной службы государственной статистики по Республике Коми М.Ю. Кудиновой.

Ответственные за разделы:		Телефоны
Оборот организаций	М.М. Терлецкая	28-57-36
Промышленное производство	Н.Т. Пимоненко	28-57-99
Сельское хозяйство	С.Н. Елфимова	28-57-90
Лесозаготовки	Н.Т. Пимоненко	28-57-99
Строительство	Т.Ю. Галеева	28-57-70
Автомобильный транспорт	В.Л. Рочева	28-57-19
Розничная торговля	О.И. Максимова	28-57-59
Рестораны, кафе, бары	О.И. Максимова	28-57-59
Рынок платных услуг населению	Т.В. Котельникова	28-57-27
Оптовая торговля и товарные рынки	Е.В. Чупрова	28-57-34
Характеристика хозяйствующих субъектов	Н.С. Фадеева	28-57-48
Демография организаций	Н.С. Фадеева	28-57-48
Цены	Ю.В. Николаева	28-57-81
Государственные финансы	Т.Г. Момотова	28-57-81
Финансовая деятельность организаций	Ю.В. Бутырева	28-57-81
Заработная плата	О.Н. Каторкина	28-57-22
Занятость и безработица	А.И. Шилкин	28-57-66
Демография	Е.В. Чувьурова	28-57-38
Инфекционная заболеваемость	А.С. Сердитова	28-57-96
Ответственные за выпуск:		
заместитель руководителя	Т.А. Шерстюкова	28-57-03
начальник отдела сводных статистических работ	И.А. Перепелица	28-57-14

Условные обозначения единиц измерения:

Гкал	гигакалория	пог. м	погонный метр
Гкал/ч	гигакалория в час	посад мест	посадочное место
дкл	декалитр	посещ/смен	посещение в смену
ед	единица	%	процент
кВт	киловатт	‰	промилле
кВт.ч	киловатт-час	р	раз
кВ	киловольт	руб	рубль
кВ.А	киловольт-ампер	т	тонна
кг	килограмм	т/смен	тонна в смену
км	километр	т.км	тонно-километр
м ²	квадратный метр	торг. пл	торговая площадь
м ³	кубический метр	тыс	тысяча
м ³ /сут	кубический метр в сутки	усл. банк	условная банка
мес	месяц	усл. ед	условная единица
млн	миллион	усл. кирп	условный кирпич
млрд	миллиард	ц	центнер
общ. пл	общая площадь	ц корм. ед	центнер кормовых единиц
пасс.км	пассажиро-километр	чел	человек
плотн. м ³	плотный кубический метр	шт	штука

Условные обозначения:

...	явление было, но сведения отсутствуют;
-	явление отсутствует;
x	невозможность явления или сопоставления;
0; 0,0	величина явления меньше заданной точности;
к	информация не публикуется в целях обеспечения конфиденциальности первичных статистических данных, полученных от организаций, в соответствии с Федеральным законом от 29.11.2007 №282-ФЗ «Об официальном статистическом учете и системе государственной статистики в Российской Федерации» (п.5 ст.4; ч.1 ст.9).

В отдельных случаях незначительные расхождения между итогом и суммой слагаемых объясняются округлением данных.

Ряд показателей, приведенных в докладе, рассчитан с учетом экспертной оценки.

В таблицах, отражающих ежемесячную динамику, показатели за последний месяц в последующем выпуске доклада уточняются по данным ежемесячной статистической отчетности в соответствии с методикой разработки. Относительные показатели (темпы роста, снижения) в этих таблицах приведены в сопоставимой оценке.

© Комистат, 2020

E-mail: P11_Mail@gks.ru
<https://komi.gks.ru/>

Содержание

I. ОБЩИЕ ПОКАЗАТЕЛИ	5
II. ПРОИЗВОДСТВО ТОВАРОВ И УСЛУГ	7
1. Оборóт организаций	7
2. Промышленное производство	8
3. Сельское и лесное хозяйство	15
4. Строительство	18
5. Автомобильный транспорт	21
III. РЫНКИ ТОВАРОВ И УСЛУГ	24
1. Розничная торговля	24
2. Рестораны, кафе, бары.....	29
3. Рынок платных услуг населению	30
4. Оптовая торговля и товарные рынки	31
IV. ХАРАКТЕРИСТИКА ОРГАНИЗАЦИЙ	34
1. Количество хозяйствующих субъектов, прошедших государственную регистрацию (перерегистрацию)	34
2. Демография организаций	38
V. ЦЕНЫ	40
1. Изменение цен (тарифов) по секторам экономики.....	40
2. Потребительские цены	41
3. Цены производителей.....	44
VI. ФИНАНСЫ.....	49
1. Государственные финансы	49
2. Финансовая деятельность организаций.....	53
VII. ЗАРАБОТНАЯ ПЛАТА	57
VIII. ЗАНЯТОСТЬ И БЕЗРАБОТИЦА.....	60
IX. ДЕМОГРАФИЯ.....	63
X. ИНФЕКЦИОННАЯ ЗАБОЛЕВАЕМОСТЬ.....	66
МЕТОДОЛОГИЧЕСКИЕ ПОЯСНЕНИЯ.....	67

I. ОБЩИЕ ПОКАЗАТЕЛИ

Основные социально-экономические показатели Республики Коми

	Январь-июнь 2020	Январь-июнь 2020 в % к январю-июню 2019	Июнь 2020 в % к		Справочно январь-июнь 2019 в % к январю-июню 2018
			июню 2019	маю 2020	
Индекс промышленного производства	x	98,1	87,7	96,2	102,8
Объем работ по виду деятельности «Строительство», млн руб	15732	120,6	129,7	169,3	58,3
Ввод в действие жилых домов, м ² общ. пл жилых помещений	58650 ¹⁾	66,4	78,1	172,7	60,3
Перевезено грузов автомобильным транспортом, тыс т	11843	117,3	113,9	109,0	96,3
Оборот розничной торговли, млн руб	79398	97,9	101,5	105,6	100,1
Объем платных услуг населению, млн руб	22259	79,3	70,6	109,7	97,8
Индекс потребительских цен	x	104,7 ²⁾	104,5	100,3	103,3 ³⁾
Индекс цен производителей промышленных товаров	x	93,1 ²⁾	89,4	114,7	103,3 ³⁾
Консолидированный бюджет за январь-май 2020г. ⁴⁾ , млн руб:					
доходы	38720	88,3 ⁵⁾	x	x	121,0 ⁶⁾
расходы	39116	111,7 ⁵⁾	x	x	110,4 ⁶⁾
Поступление налогов в бюджеты всех уровней за январь-май 2020г. ⁴⁾ , млн руб	80072	76,1 ⁵⁾	45,4 ⁷⁾	71,6 ⁸⁾	119,1 ⁶⁾
Сальдированный финансовый результат организаций (без субъектов малого предпринимательства) за январь-апрель 2020г. ⁴⁾ , млн руб	-12017	- ⁹⁾	- ¹⁰⁾	- ¹¹⁾	141,3 ¹²⁾
Среднемесячная начисленная заработная плата одного работника за январь-май 2020г.:					
номинальная, руб	55645	106,2 ⁵⁾	107,2 ⁷⁾	108,2 ⁸⁾	104,5 ⁶⁾
реальная	x	102,0 ⁵⁾	102,4 ⁷⁾	107,4 ⁸⁾	98,3 ⁶⁾
Численность официально зарегистрированных безработных (на конец периода), тыс чел	17,8	x	273	117,5	101,1 ¹³⁾

¹⁾ С учетом жилых домов, построенных населением на земельных участках, предназначенных для ведения садоводства.

²⁾ Июнь 2020г. в % к декабрю 2019 года.

³⁾ Июнь 2019г. в % к декабрю 2018 года.

⁴⁾ Темпы роста приведены в действовавших ценах.

⁵⁾ Январь-май 2020г. в % к январю-маю 2019 года.

⁶⁾ Январь-май 2019г. в % к январю-маю 2018 года.

⁷⁾ Май 2020г. в % к маю 2019 года.

⁸⁾ Май 2020г. в % к апрелю 2020 года.

⁹⁾ Январь-апрель 2020г. в % к январю-апрелю 2019 года.

¹⁰⁾ Апрель 2020г. в % к апрелю 2019 года.

¹¹⁾ Апрель 2020г. в % к марту 2020 года.

¹²⁾ Январь-апрель 2019г. в % к январю-апрелю 2018 года.

¹³⁾ Июнь 2019г. в % к июню 2018 года.

Основные социально-экономические показатели Республики Коми и России

	Январь-май 2020		В % к январю-маю 2019	
	Республика Коми	Россия	Республика Коми	Россия
Индекс промышленного производства	x	x	99,9	97,6
Объем работ, выполненных по виду деятельности «Строительство», млрд руб	11,9	2877,4	123,5	99,3
Ввод в действие жилых домов, тыс м ² общ. пл жилых помещений ¹⁾	51,3	22189,2	65,1	87,3
Оборот розничной торговли, млрд руб	65,5	12553,5	97,2	93,9
в том числе:				
пищевыми продуктами, включая напитки, и табачными изделиями	33,2	6427,2	99,3	98,5
непродовольственными товарами	32,3	6126,3	95,0	89,5
Объем платных услуг населению, млрд руб	18,9	3518,6	81,1	83,4
Индекс потребительских цен	104,4 ²⁾	102,4 ²⁾	104,1	102,7
Индекс цен производителей промышленных товаров	81,1 ²⁾	89,5 ²⁾	91,0	94,0
Поступление налогов в бюджеты всех уровней за январь-апрель ³⁾ , млрд руб	69,3	7305,7	85,0 ⁴⁾	94,6 ⁴⁾
Сальдированный финансовый результат организаций (без субъектов малого предпринимательства) за январь-апрель ³⁾ , млрд руб	-12,0	2509,1	- ⁴⁾	45,6 ⁴⁾
Просроченная кредиторская задолженность на конец апреля ³⁾ , млрд руб	16,8	3845,5	100,8 ⁵⁾	98,8 ⁵⁾
Просроченная дебиторская задолженность на конец апреля ³⁾ , млрд руб	8,8	2994,5	104,4 ⁵⁾	106,4 ⁵⁾
Среднемесячная начисленная заработная плата одного работника за январь-апрель:				
номинальная, руб	54251	48648	105,9 ⁴⁾	106,7 ⁴⁾
реальная	x	x	101,8 ⁴⁾	104,0 ⁴⁾
Численность официально зарегистрированных безработных (на конец периода), тыс чел	14,6	2143,5	208 ⁶⁾	2,8р ⁶⁾

¹⁾ С учетом жилых домов на участках для ведения садоводства. В целях обеспечения сопоставимости с предыдущими периодами темп роста рассчитан без учета данных жилых домов.

²⁾ Май 2020г. в % к декабрю 2019 года.

³⁾ Темпы роста приведены в действовавших ценах.

⁴⁾ Январь-апрель 2020г. в % к январю-апрелю 2019 года.

⁵⁾ Апрель 2020г. в % к марту 2020 года.

⁶⁾ Май 2020г. в % к маю 2019 года.

Основные показатели в расчете на душу населения по Республике Коми и России в январе-мае 2020г.

	Республика Коми	Россия	В % к средне- российским
Производство (добыча), кг:			
уголь	5332	1097	486
нефть обессоленная, обезвоженная и стабилизированная, включая газовый конденсат	7210	1547	466
мясо крупного рогатого скота, свинина, баранина, козлятина, конина и мясо прочих животных семейства лошадиных, оленина и мясо прочих животных семейства оленевых (оленьевых) парные, остывшие или охлажденные	3,5	8,2	43
молоко, кроме сырого	8,8	15,7	56
изделия хлебобулочные недлительного хранения	14,7	15,7	94
бумага и картон	545,4	26,6	21р
Производство основных продуктов животноводства в хозяйствах всех категорий:			
скот и птица на убой (в живом весе), кг	17,6	40,2	44
молоко, кг	25,5	85,2	30
яйца, шт	61,4	125,4	49
Объем работ и услуг по виду деятельности «Строительство», тыс руб	14,5	19,6	74
Ввод в действие жилых домов на 1 000 человек населения, м ² общ. пл	62,6	151,2	41
Оборот розничной торговли, тыс руб	79,8	85,5	93
Объем платных услуг населению, тыс руб	23,0	24,0	96
Среднемесячная начисленная заработная плата одного работника организаций за январь-апрель, руб	54251	48648	112

II. ПРОИЗВОДСТВО ТОВАРОВ И УСЛУГ

1. Оборот организаций

Оборот организаций по видам экономической деятельности

В действовавших ценах

	Январь-июнь 2020		Июнь 2020		
	млн руб	в % к январю-июню 2019	млн руб	в % к июню 2019	в % к маю 2020
Всего	547051,2	85,5	86073,6	84,0	99,8
Сельское, лесное хозяйство, охота, рыболовство и рыбоводство	5518,1	110,2	1040,3	106,6	114,0
Лесоводство и лесозаготовки	2015,1	102,3	313,4	67,1	154,0
Рыболовство и рыбоводство	24,8	178,4	4,6	157,5	96,7
Добыча полезных ископаемых	132556,6	62,1	21308,1	64,7	94,6
Предоставление услуг в области добычи полезных ископаемых	25508,4	128,0	3634,0	101,4	73,9
Обрабатывающие производства	89042,0	87,0	12756,6	80,3	97,7
Производство пищевых продуктов	1910,4	109,4	294,4	105,5	95,0
Производство напитков	912,0	99,6	177,7	109,2	125,9
Обработка древесины и производство изделий из дерева и пробки, кроме мебели, производство изделий из соломки и материалов для плетения	17510,7	108,8	2775,5	107,9	99,3
Производство бумаги и бумажных изделий	32366,3	97,8	4734,5	122,2	101,6
Производство нефтепродуктов	16545,6	55,1	890,8	17,5	43,6
Ремонт и монтаж машин и оборудования	2716,6	77,8	434,8	50,1	114,7
Обеспечение электрической энергией, газом и паром; кондиционирование воздуха	37697,9	97,9	4864,3	89,8	92,3
Водоснабжение; водоотведение, организация сбора и утилизации отходов, деятельность по ликвидации загрязнений	2426,3	110,1	415,1	114,0	97,8
Строительство	16989,6	109,8	3727,4	107,0	144,9
Торговля оптовая и розничная; ремонт автотранспортных средств и мотоциклов	84280,7	101,6	13676,4	102,5	107,4
Торговля оптовая, кроме оптовой торговли автотранспортными средствами и мотоциклами	27272,4	93,0	3743,4	88,5	110,5
Торговля розничная, кроме торговли автотранспортными средствами и мотоциклами	49580,2	105,3	8625,9	112,9	106,1
Транспортировка и хранение	136030,6	99,9	21970,5	98,3	99,0
Деятельность сухопутного и трубопроводного транспорта	130737,7	100,3	21061,2	98,4	98,3
Деятельность гостиниц и предприятий общественного питания	4439,9	92,8	492,5	52,8	95,8
Деятельность по операциям с недвижимым имуществом	7109,4	97,5	1220,8	107,6	99,8
Деятельность профессиональная, научная и техническая	6802,6	96,9	848,0	69,7	85,7
Деятельность административная и сопутствующие дополнительные услуги	3988,3	102,2	681,5	103,8	98,0
Образование	1226,8	74,1	114,4	55,8	80,8
Деятельность в области здравоохранения и социальных услуг	10671,4	98,3	1624,1	84,6	94,9
Деятельность в области культуры, спорта, организации досуга и развлечений	338,7	63,8	18,3	30,6	103,8
Предоставление прочих видов услуг	636,2	101,6	97,6	98,4	107,8

2. Промышленное производство

Индекс промышленного производства ¹⁾ в июне 2020г. в сравнении с соответствующим месяцем предыдущего года составил 87,7%, в январе-июне 2020г. - 98,1% (в январе-июне 2019г. - 102,8%).

Индексы промышленного производства

В процентах

	К соответствующему периоду предыдущего года	К предыдущему периоду
2019		
Январь	103,1	95,2
Февраль	104,1	92,1
Март	102,5	109,5
I квартал	103,2	x
Апрель	102,1	97,1
Май	103,6	99,7
Июнь	101,4	97,9
I полугодие	102,8	x
Июль	104,4	107,7
Август	104,6	100,8
Сентябрь	103,7	96,6
Январь-сентябрь	103,3	x
Октябрь	101,8	103,1
Ноябрь	98,9	95,4
Декабрь	96,5	103,2
Год	102,4	x
2020		
Январь	99,1	96,9
Февраль	105,0	97,7
Март	102,4	107,4
I квартал	101,9	x
Апрель	105,8	100,0
Май	88,0	83,0
Июнь	87,7	96,2
II квартал	94,3	91,9
I полугодие	98,1	x



¹⁾ Индекс промышленного производства исчисляется по видам деятельности «Добыча полезных ископаемых», «Обрабатывающие производства», «Обеспечение электрической энергией, газом и паром; кондиционирование воздуха», «Водоснабжение; водоотведение, организация сбора и утилизации отходов, деятельность по ликвидации загрязнений» на основе данных о динамике производства важнейших товаров-представителей (в натуральном или стоимостном выражении). В качестве весов используется структура валовой добавленной стоимости по видам экономической деятельности 2018 базисного года.

Индекс промышленного производства и индексы производства по видам экономической деятельности

В процентах

	Январь-июнь 2020 к январю- июню 2019	Июнь 2020 к		Справочно январь-июнь 2019 к январю-июню 2018
		июню 2019	маю 2020	
Индекс промышленного производства	98,1	87,7	96,2	102,8
Добыча полезных ископаемых	98,5	84,8	96,2	104,2
Добыча угля	116,2	103,1	97,2	126,4
Добыча сырой нефти и природного газа	95,7	82,2	97,9	102,4
Добыча металлических руд	110,5	119,4	107,4	92,8
Добыча прочих полезных ископаемых	75,2	54,2	93,3	143,6
Предоставление услуг в области добычи полезных ископаемых	127,0	103,0	74,9	112,7
Обрабатывающие производства	96,1	96,9	99,5	98,9
Производство пищевых продуктов	102,0	104,8	100,0	96,8
Производство напитков	100,2	108,2	118,6	89,7
Производство текстильных изделий	103,0	112,2	149,3	92,4
Производство одежды	101,1	167,6	224	66,5
Производство кожи и изделий из кожи	97,7	94,4	53,2	98,7
Обработка древесины и производство изделий из дерева и пробки, кроме мебели	99,1	101,7	99,1	104,9
Производство бумаги и бумажных изделий	101,5	132,5	97,6	94,7
Производство нефтепродуктов	80,3	14,4	40,0	112,1
Производство химических веществ и химических продуктов	91,2	118,5	146,1	96,4
Производство резиновых и пластмассовых изделий	95,2	123,2	200	112,5
Производство прочей неметаллической минеральной продукции	82,0	99,7	129,1	108,6
Производство металлургическое	79,1	86,1	122,9	96,1
Производство электрического оборудования	100,4	135,6	186,0	66,9
Производство мебели	101,0	116,0	115,4	97,3
Ремонт и монтаж машин и оборудования	81,0	52,9	106,6	101,0
Обеспечение электрической энергией, газом и паром; кондиционирование воздуха	99,1	100,9	84,0	98,5
Водоснабжение; водоотведение, организация сбора и утилизации отходов, деятельность по ликвидации загрязнений	109,2	103,1	91,9	94,1

ДОБЫЧА ПОЛЕЗНЫХ ИСКОПАЕМЫХ. Индекс производства в июне 2020г. в сравнении с соответствующим месяцем предыдущего года составил 84,8%, в январе-июне 2020г. - 98,5% (в январе-июне 2019г. - 104,2%).

Индексы производства по виду деятельности «Добыча полезных ископаемых»

В процентах

	К соответствующему периоду предыдущего года	К предыдущему периоду
2019		
Январь	103,2	95,8
Февраль	105,6	92,1
Март	104,5	110,3
I квартал	104,4	x
Апрель	102,2	96,2
Май	103,0	104,1
Июнь	106,9	98,8
I полугодие	104,2	x
Июль	104,9	105,2
Август	104,1	99,7
Сентябрь	104,6	98,0
Январь-сентябрь	104,3	x
Октябрь	102,6	103,3
Ноябрь	99,4	92,8
Декабрь	97,8	103,2
Год	103,2	x

Окончание

	К соответствующему периоду предыдущего года	К предыдущему периоду
2020		
Январь	100,9	98,1
Февраль	106,5	97,2
Март	103,0	107,5
I квартал	103,1	x
Апрель	110,1	102,7
Май	85,6	80,9
Июнь	84,8	96,2
II квартал	93,9	92,9
I полугодие	98,5	x

Динамика производства по виду деятельности

«Добыча полезных ископаемых»

В процентах к предыдущему месяцу

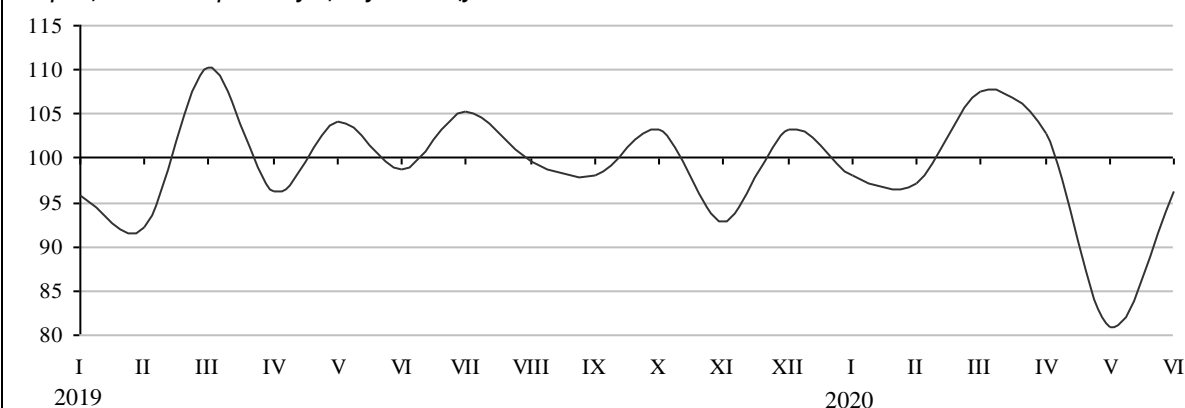

Объем отгруженных товаров собственного производства, выполненных работ и услуг собственными силами по добыче полезных ископаемых

В действовавших ценах

	Январь-июнь 2020		Июнь 2020		
	млн руб	в % к январю- июню 2019	млн руб	в % к июню 2019	в % к маю 2020
Добыча полезных ископаемых	129864,6	61,7	20905,5	64,4	94,9
Добыча сырой нефти и природного газа	91097,3	52,5	14850,4	57,1	101,5
Добыча прочих полезных ископаемых	293,3	149,6	92,5	213	166,7
Предоставление услуг в области добычи полезных ископаемых	25582,0	128,3	3652,8	102,6	74,5

Добыча отдельных видов полезных ископаемых

	Январь- июнь 2020	Январь-июнь 2020 в % к январю- июню 2019	Июнь 2020	Июнь 2020 в % к	
				июню 2019	маю 2020
Добыча угля		116,2		103,1	97,2
Каменный уголь, млн т	к	121,5	к	98,7	97,5
Добыча сырой нефти и природного газа		95,7		82,2	97,9
Нефть обезвоженная, обессоленная и стабилизированная, включая газовый конденсат, млн т	6,9	95,4	1,0	81,5	97,9
Газ природный и попутный, млрд м ³	1,7	100,2	0,3	93,9	97,7
Добыча прочих полезных ископаемых		75,2		54,2	93,3
Пески природные, млн м ³	1,8	62,7	0,1	9,7	24,0
Гранулы, крошка и порошок; галька, гравий, млн м ³	0,5	85,2	0,1	84,3	134,2

ОБРАБАТЫВАЮЩИЕ ПРОИЗВОДСТВА. Индекс производства по виду деятельности «Обрабатывающие производства» в июне 2020г. в сравнении с соответствующим месяцем предыдущего года составил 96,9%, в январе-июне 2020г. - 96,1% (в январе-июне 2019г. - 98,9%).

Индексы производства по виду деятельности «Обрабатывающие производства»

В процентах

	К соответствующему периоду предыдущего года	К предыдущему периоду
2019		
Январь	102,3	91,3
Февраль	100,5	92,5
Март	97,6	108,8
I квартал	100,0	x
Апрель	102,4	101,4
Май	108,2	86,8
Июнь	84,8	96,3
I полугодие	98,9	x
Июль	102,9	121,3
Август	107,0	104,8
Сентябрь	100,6	89,1
Январь-сентябрь	100,5	x
Октябрь	100,4	99,5
Ноябрь	96,7	103,3
Декабрь	92,4	102,8
Год	100,4	x
2020		
Январь	93,4	91,0
Февраль	100,1	100,4
Март	101,3	109,4
I квартал	98,5	x
Апрель	90,8	90,9
Май	93,9	89,8
Июнь	96,9	99,5
II квартал	93,9	89,6
I полугодие	96,1	x

Объем отгруженных товаров собственного производства, выполненных работ и услуг собственными силами по обрабатывающим производствам

В действовавших ценах

	Январь-июнь 2020		Июнь 2020		
	млн руб	в % к январю- июню 2019	млн руб	в % к июню 2019	в % к маю 2020
Обрабатывающие производства	86211,2	86,1	12451,4	79,8	95,2
Производство пищевых продуктов	3996,3	102,7	696,2	110,8	101,9
Производство напитков	839,7	105,6	166,1	116,8	126,5
Производство текстильных изделий	1391,6	86,1	299,5	100,0	177,7
Производство одежды	203,9	98,9	32,9	82,6	100,5
Производство кожи, изделий из кожи	28,0	95,8	4,0	98,7	100,0
Обработка древесины и производство изделий из дерева и пробки, кроме мебели	15436,1	103,6	2479,6	103,3	96,5
Производство бумаги и бумажных изделий	28566,9	96,5	4248,8	124,1	97,6
Деятельность полиграфическая	150,9	111,9	27,1	93,9	113,8
Производство химических веществ и химических продуктов	702,5	98,0	105,8	115,8	91,9
Производство резиновых и пластмассовых изделий	1527,4	92,5	387,8	109,2	153,7
Производство прочей неметаллической минеральной продукции	738,9	86,3	139,2	110,7	115,0
Производство мебели	28,9	100,4	4,5	98,2	100,0
Ремонт и монтаж машин и оборудования	2840,2	84,3	460,2	55,7	106,9

Производство отдельных видов продукции обрабатывающих производств

	Январь-июнь 2020	Январь-июнь 2020 в % к январю-июню 2019	Июнь 2020	Июнь 2020 в % к	
				июню 2019	маю 2020
Мясо крупного рогатого скота, свинина, баранина, конина, оленина парные, остывшие или охлажденные, т	3536,3	117,9	636,6	134,1	115,0
Оленина замороженная, т	171,4	82,9	4,0	34,0	88,0
Мясо и субпродукты пищевые домашней птицы, тыс т	8,8	107,6	1,4	105,9	84,8
Изделия колбасные, тыс т	2,5	94,5	0,5	98,3	108,2
Рыба переработанная и консервированная, ракообразные и моллюски, т	268,1	98,8	40,8	103,1	101,0
Молоко, кроме сырого, тыс т	8,4	105,6	1,3	103,6	93,5
Масло сливочное, т	392,5	98,5	80,1	104,3	108,3
Сыры, продукты сырные и творог, т	711,4	103,1	145,3	136,1	126,4
Продукты кисломолочные (кроме творога и продуктов из творога), тыс т	1,9	97,6	0,3	99,0	98,5
Изделия хлебобулочные недлительного хранения, тыс т	14,5	93,4	2,3	94,2	98,2
Изделия хлебобулочные специализированные, в том числе диетические, а также обогащенные микронутриентами, т	130,8	66,7	20,4	71,3	102,6
Кондитерские изделия, т	1195,0	98,2	183,5	90,1	94,9
Воды минеральные природные питьевые и воды питьевые, млн полулитров	31,0	103,6	5,2	113,0	120,5
Спецодежда, тыс шт	72,0	115,8	13,5	181,8	164,3
Лесоматериалы продольно распиленные или расколотые, разделенные на слои или лущеные, толщиной более 6 мм, тыс м ³	626,9	100,2	93,2	96,1	89,7
Блоки оконные пластмассовые, тыс м ²	9,0	89,5	1,7	91,3	130,1
Блоки дверные пластмассовые и пороги для них, тыс м ²	1,1	77,5	0,1	30,5	114,1
Блоки и прочие изделия сборные строительные для зданий и сооружений из цемента, бетона или искусственного камня, тыс м ³	17,9	62,6	3,7	80,0	133,2

Темпы роста (снижения) выпуска отдельных видов продукции обрабатывающих производств

	Январь-июнь 2020 в % к январю-июню 2019	Июнь 2020 в % к	
		июню 2019	маю 2020
Пиво, кроме отходов пивоварения	93,1	102,0	111,4
Материалы нетканые	103,1	112,3	149,6
Обувь	100,6	93,7	51,6
Фанера	103,4	106,3	92,8
Плиты древесностружечные и аналогичные плиты из древесины и других одревесневших материалов	85,7	111,0	189,4
Плиты древесноволокнистые из древесины или других одревесневших материалов	80,5	67,5	150,0
Целлюлоза древесная и целлюлоза из прочих волокнистых материалов	117,4	264	98,7
Бумага и картон	100,7	128,8	97,6
Бензин автомобильный	85,5	1,4	3,3
Топливо дизельное	77,1	4,7	18,4
Нефть, поступившая на переработку	77,3	25,8	83,5
Мазут топочный	49,7	-	-
Пропан и бутан сжиженные	92,5	98,0	125,2
Конденсат газовый стабильный	95,1	88,7	95,9
Углеводороды газообразные, кроме природного газа	95,3	107,5	110,1
Углерод технический	68,6	72,2	901
Линолеум и твердые неполимерные материалы для покрытия пола	95,3	124,5	204
Кирпич керамический неогнеупорный строительный	49,9	74,2	230

ОБЕСПЕЧЕНИЕ ЭЛЕКТРИЧЕСКОЙ ЭНЕРГИЕЙ, ГАЗОМ И ПАРОМ; КОНДИЦИОНИРОВАНИЕ ВОЗДУХА. Индекс производства по виду деятельности «Обеспечение электрической энергией, газом и паром; кондиционирование воздуха» в июне 2020г. в сравнении с соответствующим месяцем предыдущего года составил 100,9%, в январе-июне 2020г. - 99,1% (в январе-июне 2019г. - 98,5%).

Индексы производства по виду деятельности «Обеспечение электрической энергией, газом и паром; кондиционирование воздуха»

В процентах

	К соответствующему периоду предыдущего года	К предыдущему периоду
2019		
Январь	106,6	105,1
Февраль	99,5	87,0
Март	94,6	102,0
I квартал	100,3	x
Апрель	101,5	90,8
Май	97,8	86,9
Июнь	88,6	85,2
I полугодие	98,5	x
Июль	102,9	98,6
Август	101,2	101,9
Сентябрь	103,1	113,5
Январь-сентябрь	99,5	x
Октябрь	96,4	116,4
Ноябрь	98,9	108,6
Декабрь	93,1	104,4
Год	98,6	x
2020		
Январь	94,3	103,2
Февраль	103,5	93,5
Март	97,6	99,9
I квартал	96,3	x
Апрель	103,9	95,3
Май	102,9	86,6
Июнь	100,9	84,0
II квартал	102,3	80,6
I полугодие	99,1	x

Объем отгруженных товаров собственного производства, выполненных работ и услуг собственными силами по обеспечению электрической энергией, газом и паром; кондиционированием воздуха

В действовавших ценах

	Январь-июнь 2020		Июнь 2020		
	млн руб	в % к январю-июню 2019	млн руб	в % к июню 2019	в % к маю 2020
Обеспечение электрической энергией, газом и паром; кондиционирование воздуха	22504,0	99,1	2820,2	94,5	88,7
Производство, передача и распределение электроэнергии	12973,0	98,9	1730,5	91,9	94,7
Производство и распределение газообразного топлива	709,3	94,9	89,4	116,8	80,1
Производство, передача и распределение пара и горячей воды; кондиционирование воздуха	8821,7	99,7	1000,3	97,7	80,6

Производство электро- и теплоэнергии

	Январь-июнь 2020	Январь-июнь 2020 в % к январю-июню 2019	Июнь 2020	Июнь 2020 в % к	
				июню 2019	маю 2020
Электроэнергия, млрд кВт.ч	5,2	96,8	0,7	90,0	87,3
Пар и горячая вода, млн Гкал	12,1	105,0	1,4	121,6	80,4
Энергия тепловая, отпущенная электростанциями	3,4	100,1	0,4	136,4	83,0
Энергия тепловая, отпущенная котельными	8,5	107,4	1,0	116,5	79,7

ВОДОСНАБЖЕНИЕ; ВОДООТВЕДЕНИЕ, ОРГАНИЗАЦИЯ СБОРА И УТИЛИЗАЦИИ ОТХОДОВ, ДЕЯТЕЛЬНОСТЬ ПО ЛИКВИДАЦИИ ЗАГРЯЗНЕНИЙ. Индекс производства по виду деятельности «Водоснабжение; водоотведение, организация сбора и утилизации отходов, деятельность по ликвидации загрязнений» в июне 2020г. в сравнении с соответствующим месяцем предыдущего года составил 103,1%, в январе-июне 2020г. - 109,2% (в январе-июне 2019г. - 94,1%).

**Индексы производства по виду деятельности
«Водоснабжение; водоотведение, организация сбора и утилизации
отходов, деятельность по ликвидации загрязнений»**

В процентах

	К соответствующему периоду предыдущего года	К предыдущему периоду
2019		
Январь	92,9	86,1
Февраль	96,3	114,6
Март	92,8	102,6
I квартал	94,0	x
Апрель	93,6	110,8
Май	95,0	100,0
Июнь	93,3	98,5
I полугодие	94,1	x
Июль	94,3	92,4
Август	96,1	101,7
Сентябрь	93,6	96,3
Январь-сентябрь	94,4	x
Октябрь	96,2	106,5
Ноябрь	106,7	99,4
Декабрь	101,7	99,4
Год	95,8	x
2020		
Январь	113,0	94,1
Февраль	97,9	115,5
Март	105,4	96,4
I квартал	110,9	x
Апрель	103,1	103,1
Май	111,9	106,4
Июнь	103,1	91,9
II квартал	104,8	113,8
I полугодие	109,2	x

**Объем отгруженных товаров собственного производства,
выполненных работ и услуг собственными силами по водоснабжению;
водоотведению, организации сбора и утилизации отходов, деятельности
по ликвидации загрязнений**

В действовавших ценах

	Январь-июнь 2020		Июнь 2020		
	млн руб	в % к январю-июню 2019	млн руб	в % к июню 2019	в % к маю 2020
Водоснабжение; водоотведение, организация сбора и утилизации отходов, деятельность по ликвидации загрязнений	4245,4	120,1	720,5	112,2	92,0
Забор, очистка и распределение воды	1578,1	106,0	264,2	113,6	88,8
Сбор и обработка сточных вод	901,2	96,7	144,5	98,6	94,5
Сбор, обработка и утилизация отходов; обработка вторичного сырья	1657,2	161,5	295,8	119,9	93,4

3. Сельское и лесное хозяйство

Сельское хозяйство

РАСТЕНИЕВОДСТВО. По предварительным итогам, посевная площадь под урожай 2020г. в хозяйствах всех категорий по сравнению с предыдущим годом сократилась на 7,7% и составила 34,2 тысячи гектаров. Посевы картофеля и овощей открытого грунта сократились на 9% и 3,5% соответственно.

Посевная площадь сельскохозяйственных культур в 2020г.

	Вся посевная площадь		В том числе					
			картофель		овощи открытого грунта ¹⁾		кормовые культуры	
	тыс га	в % к итогу	тыс га	в % к итогу	тыс га	в % к итогу	тыс га	в % к итогу
Хозяйства всех категорий	34,2	100	3,2	100	0,5	100	30,5	100
Сельхозорганизации	27,2	79	0,1	3	0,0	1	27,1	89
Хозяйства населения	3,5	10	3,0	94	0,5	96	0,0	0
Крестьянские (фермерские) хозяйства	3,5	11	0,1	3	0,0	3	3,4	11

¹⁾ По хозяйствам населения - включая овощи защищенного грунта.

ЖИВОТНОВОДСТВО. Численность крупного рогатого скота в хозяйствах всех категорий, по расчетам, на начало июля 2020г. составила 32,0 тысячи голов (в том числе коров - 13,9 тысячи), свиней - 40,6 тысячи, овец и коз - 10,8 тысячи, птицы - 1549,7 тысячи голов.

Динамика поголовья скота и птицы в хозяйствах всех категорий

На начало месяца; в процентах к соответствующей дате

	Крупный рогатый скот		В том числе коровы		Свиньи		Птица	
	предыдущего года	предыдущего месяца	предыдущего года	предыдущего месяца	предыдущего года	предыдущего месяца	предыдущего года	предыдущего месяца
2019								
Январь	95,9	95,1	99,2	100,8	93,7	99,4	95,6	100,3
Февраль	95,8	96,6	98,6	99,2	94,9	99,4	101,7	102,9
Март	96,4	100,4	99,4	101,3	96,1	102,1	98,9	93,8
Апрель	95,9	101,0	99,0	99,7	98,4	102,0	97,2	96,3
Май	93,7	100,3	98,1	99,4	99,7	99,8	96,2	101,3
Июнь	94,4	101,9	97,7	99,8	102,7	101,8	105,8	106,1
Июль	95,0	100,7	97,3	100,3	101,6	100,7	106,2	97,2
Август	95,6	100,0	98,1	100,1	101,7	99,9	101,1	95,7
Сентябрь	95,7	99,7	97,9	99,5	106,5	104,4	97,8	102,6
Октябрь	94,5	98,1	98,6	100,6	108,0	99,9	106,0	106,9
Ноябрь	95,2	99,0	98,3	98,1	109,5	97,8	100,2	94,2
Декабрь	95,0	98,2	97,7	98,7	107,4	100,2	102,8	101,9
2020								
Январь	94,6	94,7	95,2	98,2	106,6	98,6	105,5	103,0
Февраль	94,7	95,3	96,4	99,9	109,7	102,1	90,7	97,7
Март	94,9	100,3	96,5	101,4	107,8	100,4	96,1	99,3
Апрель	94,4	100,5	95,9	99,1	105,0	99,3	105,0	105,3
Май	96,4	102,4	97,6	101,2	105,0	99,8	117,2	113,1
Июнь	96,2	101,7	97,9	100,1	105,2	102,1	92,1	83,4
Июль	96,4	100,9	97,8	100,3	102,5	98,1	94,4	99,7

В сельскохозяйственных организациях на начало июля 2020г. по сравнению с соответствующей датой 2019г. поголовье свиней увеличилось на 3,6%. Численность крупного рогатого скота снизилась на 2,0%, коров - на 2,2%, птицы - на 5,6%.

В первом полугодии 2020г. в хозяйствах всех категорий, по расчетам, произведено скота и птицы на убой (в живом весе) 17,0 тысячи тонн, молока - 26,4 тысячи тонн, яиц - 61,2 миллиона штук.

Производство продукции животноводства в хозяйствах всех категорий

	Январь-июнь 2020		Июнь 2020			Справочно январь-июнь 2019 в % к январю-июню 2018
	тыс т	в % к январю-июню 2019	тыс т	в % к июню 2019	в % к маю 2020	
Скот и птица на убой (в живом весе)	17,0	101,9	2,6	100,9	92,6	100,4
Молоко	26,4	98,0	5,4	100,5	106,4	103,4
Яйца, млн шт	61,2	105,4	10,8	111,3	104,1	89,8



В сельскохозяйственных организациях в январе-июне 2020г. по сравнению с соответствующим периодом 2019г. производство скота и птицы на убой (в живом весе) увеличилось на 2,9%, яиц - на 5,8%. Производство молока уменьшилось на 2,3%.

Производство продукции животноводства в сельскохозяйственных организациях

	Январь-июнь 2020			Июнь 2020			Справочно январь-июнь 2019 в % к	
	тыс т	в % к январю-июню 2019	в % к итогу	тыс т	в % к июню 2019	в % к маю 2020	январь-июню 2018	итогу
Скот и птица на убой (в живом весе)	15,6	102,9	100	2,4	101,6	92,2	101,4	100
из них:								
крупный рогатый скот	0,6	71,6	4	0,1	53,5	97,7	107,6	5
свины	3,8	99,2	25	0,6	98,3	116,5	98,2	25
птица	11,0	106,5	70	1,7	106,2	85,9	102,1	68
другие виды	0,3	115,7	2	-	-	-	108,4	1
Молоко	19,5	97,7	х	3,5	101,9	99,9	105,9	х
Яйца, млн шт	58,9	105,8	х	10,3	112,1	103,6	89,9	х

В первом полугодии 2020г. по сравнению с соответствующим периодом предыдущего года в структуре производства скота и птицы на убой (в живом весе) сельскохозяйственными организациями увеличилась доля мяса птицы и других видов скота, уменьшилась доля мяса крупного рогатого скота. Удельный вес мяса свиней не изменился.

Надой молока на одну корову в сельскохозяйственных организациях (без микропредприятий) в январе-июне 2020г. снизился к соответствующему периоду прошлого года на 1,1% и составил 2425 килограммов, яйценоскость курицы-несушки увеличилась на 2,7% и составила 160 штук яиц.

РЕАЛИЗАЦИЯ ПРОДУКЦИИ. В январе-июне 2020г. по сравнению с соответствующим периодом 2019г. увеличилась реализация сельхозорганизациями овощей, скота и птицы, яиц, уменьшилась продажа картофеля и молока.

Объем реализации продукции сельскохозяйственными организациями

	Январь-июнь 2020			Июнь 2020			Справочно январь-июнь 2019 в % к январю-июню 2018
	тыс т	в % к январю-июню 2019	тыс т	в % к июню 2019	в % к маю 2020		
Овощи	7,6	760	1,7	540	126,1		77,4
Картофель	0,5	71,8	0,0	171,9	34,4		11р
Скот и птица (в живом весе)	14,8	115,8	2,9	128,2	110,0		89,1
Молоко	18,3	95,1	3,3	100,3	102,8		103,7
Яйца, млн шт	51,9	110,0	11,6	124,4	177,4		80,3

Лесозаготовки

В январе-июне 2020г. организациями (без субъектов малого предпринимательства) по виду деятельности «Лесозаготовки» было отгружено продукции собственного производства, выполнено работ и услуг собственными силами на сумму 3191,4 миллиона рублей.

Производство отдельных видов продукции по виду деятельности «Лесозаготовки»

	Январь-июнь 2020		Июнь 2020		
	тыс плотн м ³	в % к январю-июню 2019	тыс плотн м ³	в % к июню 2019	в % к маю 2020
Лесоматериалы необработанные	3456,1	100,8	453,7	97,3	833
Лесоматериалы хвойных пород	2030,3	105,6	242,7	90,1	691
Лесоматериалы лиственных пород	1321,2	93,8	194,2	108,5	15р
Древесина топливная	104,6	108,7	16,8	92,7	269

4. Строительство

СТРОИТЕЛЬНАЯ ДЕЯТЕЛЬНОСТЬ. Объем работ, выполненных по виду деятельности «Строительство», в июне 2020г. составил 4,4 миллиарда рублей, или 129,7% в сопоставимых ценах к июню предыдущего года, в январе-июне 2020г. - 15,7 миллиарда рублей, на 20,6% больше, чем в соответствующем периоде предыдущего года.

Динамика объема работ, выполненных по виду деятельности «Строительство»

	Млн руб	В % к соответствующему периоду предыдущего года ¹⁾	В % к предыдущему периоду ¹⁾
2019			
Январь	1308,4	73,5	16,9
Февраль	1734,4	53,1	131,4
Март	2040,3	49,2	117,6
I квартал	5083,0	55,3	32,0
Апрель	2176,1	47,5	106,8
Май	2567,5	54,6	118,7
Июнь	3431,2	80,2	134,3
II квартал	8174,8	60,3	161,7
I полугодие	13257,8	58,3	x
Июль	3906,2	115,7	114,3
Август	3741,2	103,3	96,2
Сентябрь	3124,1	79,0	83,6
III квартал	10771,6	98,3	133,3
Январь-сентябрь	24029,3	71,4	x
Октябрь	2655,8	85,3	85,3
Ноябрь	1825,7	38,2	69,0
Декабрь	3648,5	48,2	200,6
IV квартал	8130,0	52,6	76,2
Год	32159,3	65,4	x
2020			
Январь	1179,0	91,1	35,8
Февраль	2392,9	140,8	203,6
Март	2541,7	126,7	105,7
I квартал	6113,6	122,2	75,7
Апрель	2635,3	123,4	103,8
Май ²⁾	2597,4	102,7	98,3
Июнь	4385,6	129,7	169,3
II квартал	9618,3	119,6	157,2
I полугодие	15732,0	120,6	x

¹⁾ В сопоставимых ценах.

²⁾ Данные изменены за счет уточнения респондентами ранее предоставленной оперативной информации.



Динамика общего объема заключенных договоров строительного подряда и прочих заказов (контрактов)

По организациям со средней численностью работников свыше 15 человек
(без субъектов малого предпринимательства)

	Объем заключенных договоров строительного подряда и прочих заказов (контрактов), (в фактически действовавших ценах), млрд руб	Обеспеченность строительных организаций договорами и прочими заказами (контрактами) ¹⁾ , мес
2019		
Январь	3,3	4,8
Февраль	2,6	2,8
Март	3,2	1,2
Апрель	3,2	2,8
Май	4,0	3,0
Июнь	4,3	2,6
Июль	3,8	2,0
Август	5,4	2,8
Сентябрь	5,1	3,8
Октябрь	5,0	3,7
Ноябрь	5,4	5,0
Декабрь	4,9	3,0
2020		
Январь	4,9	7,6
Февраль	5,1	3,3
Март	5,0	2,8
Апрель	8,7	6,7
Май	8,6	5,0
Июнь	8,4	3,4

¹⁾ Рассчитан как отношение объема заказов (контрактов) на последующие периоды (на конец отчетного месяца) к объему выполненных работ и услуг за отчетный месяц.

Инвестиции в основной капитал, направленные на строительство объектов, предусмотренных федеральной адресной инвестиционной программой, за январь-июнь 2020г. ¹⁾

Миллионов рублей

Федеральные адресные инвестиционные программы	Лимит бюджетных ассигнований из федерального бюджета	Фактически профинансировано из федерального бюджета	Фактически использовано инвестиций за счет всех источников финансирования	Техническая готовность, %
<i>Объекты, мероприятия (укрупненные инвестиционные проекты), не включенные в долгосрочные (федеральные) целевые программы</i>				
Техпереворужение АМСГ II разряда Ухта, аэропорт Ухта, п.Дальний				
- техпереворужение	10,0	10,0	-	x
Техпереворужение АМСГ II разряда Усинск, аэропорт Усинск, г.Усинск				
- техпереворужение	14,0	14,0	-	x
ГБУЗ Республики Коми 'Республиканская инфекционная больница'				
- строительство	285,4	0,6	-	0,3
Реконструкция главного учебного корпуса ФГБОУ ВО «Сыктывкарский государственный университет им. П.Сорокина»				
- проектно-изыскательские работы	12,5	-	-	x

¹⁾ В соответствии с перечнем строек и объектов для федеральных государственных нужд, финансируемых за счет государственных капитальных вложений, предусмотренных на реализацию федеральной адресной инвестиционной программы.

ЖИЛИЩНОЕ СТРОИТЕЛЬСТВО. За январь-июнь 2020г. в республике введено 914 квартир (в 2019г. - 1062 квартиры). Общая площадь введенного жилья составила 58,7 тысячи квадратных метров.

Динамика ввода в действие жилых домов

	Тыс м ² общ. пл		В % к соответствующему периоду предыдущего года	В % к предыдущему периоду
	всего	в том числе без учета жилых домов на садовых участках		
2019				
Январь	6,5	6,5	57,4	20,9
Февраль	21,8	21,8	121,5	336
Март	21,4	21,4	159,3	98,3
I квартал	49,6	49,6	116,4	51,8
Апрель	12,2	12,2	21,5	57,2
Май	12,4	12,4	71,3	101,6
Июнь	8,3	8,3	41,8	66,5
II квартал	33,0	33,0	34,9	66,4
I полугодие	82,6	82,6	60,3	x
Июль	11,2	11,2	46,1	135,5
Август	6,9	6,9	29,6	61,7
Сентябрь	12,6	12,6	127,7	182,5
III квартал	30,8	30,8	53,4	93,3
Январь-сентябрь	113,3	113,3	58,3	x
Октябрь	14,7	14,7	43,0	116,4
Ноябрь	68,3	68,3	224	465
Декабрь ¹⁾	40,3	39,6	127,8	58,0
IV квартал ¹⁾	123,3	122,6	128,1	399
Год ¹⁾	236,7	235,9	81,3	x
2020 ¹⁾				
Январь	7,4	6,5	101,1	16,5
Февраль	9,2	7,8	36,1	120,0
Март	13,6	12,9	60,5	164,7
I квартал	30,2	27,3	55,1	22,3
Апрель	17,4	17,3	141,4	133,9
Май	3,7	3,7	30,1	21,6
Июнь	7,3	6,5	78,1	172,7
II квартал	28,4	27,5	83,5	100,7
I полугодие	58,7	54,8	66,4	x

¹⁾ Данные приведены с учетом жилых домов, построенных населением на земельных участках, предназначенных для ведения садоводства. Ранее, до августа 2019г., такие дома не учитывались. Изменения связаны с тем, что в полном объеме начали действовать нормы Федерального закона от 29.07.2017 №217-ФЗ «О ведении гражданами садоводства и огородничества для собственных нужд и о внесении изменений в отдельные законодательные акты Российской Федерации».

В целях обеспечения сопоставимости с предыдущими периодами относительные показатели рассчитаны без учета жилых домов, построенных на земельных участках, предназначенных для ведения садоводства

Динамика ввода в действие жилых домов

В процентах к предыдущему месяцу

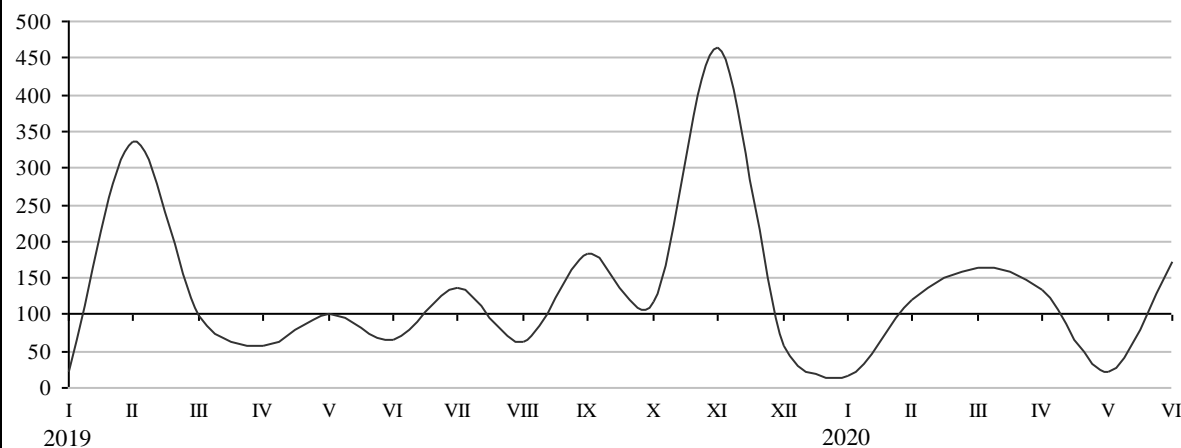

Населением построено 38,3 тысячи квадратных метров общей площади жилых помещений, из них 3,8 тысячи квадратных метров общей площади жилья - на земельных участках, предназначенных для ведения садоводства.

Средняя фактическая стоимость строительства жилых домов ¹⁾

Рублей за 1 м ² общ. пл	
2019	
I квартал	27444
I полугодие	35259
Январь-сентябрь	42624
Год	41211
2020	
I квартал	30635
I полугодие	33239

¹⁾ Дома квартирного типа без пристроек, надстроек и встроенных помещений (без индивидуальных жилых домов, построенных населением за счет собственных и заемных средств).

5. Автомобильный транспорт

ГРУЗОВЫЕ ПЕРЕВОЗКИ. За январь-июнь 2020г. грузооборот автомобильного транспорта организаций со средней численностью свыше 15 человек, не относящихся к субъектам малого предпринимательства, по сравнению с январем-июнем 2019г. возрос на 49,7%, перевозки грузов - на 17,3%.

Грузооборот и перевозки грузов автомобильным транспортом

По организациям (кроме субъектов малого предпринимательства) со средней численностью работников свыше 15 человек

	Январь-июнь 2020		Июнь 2020			Справочно январь-июнь 2019 в % к январю-июню 2018
	всего	в % к январю-июню 2019	всего	в % к июню 2019	в % к маю 2020	
Грузооборот, млн т.км	480,7	149,7	68,4	142,4	109,8	83,6
из него на коммерческой основе	216,8	149,0	28,4	132,0	78,8	104,7
Перевозки грузов, тыс т	11843,2	117,3	1830,2	113,9	109,0	96,3
из него на коммерческой основе	1656,9	106,8	210,9	102,0	85,3	77,2

Динамика грузооборота и перевозок грузов автомобильным транспортом

По организациям со средней численностью работников свыше 15 человек (кроме субъектов малого предпринимательства); за год - по организациям (без микропредприятий) и индивидуальным предпринимателям

	Грузооборот			Перевезено грузов		
	млн т.км	в % к соответствующему периоду предыдущего года	в % к предыдущему периоду	тыс т	в % к соответствующему периоду предыдущего года	в % к предыдущему периоду
2019						
Январь	53,7	84,8	99,3	1729,5	102,9	108,2
Февраль	59,8	89,2	111,3	1820,9	114,0	105,3
Март	70,8	85,4	118,4	1979,9	102,1	108,7
I квартал	184,4	86,4	125,4	5530,3	106,0	120,9
Апрель	58,4	97,9	82,5	1579,9	82,9	79,8
Май	30,3	79,0	51,8	1382,6	81,3	87,5
Июнь	48,0	66,1	158,8	1606,8	96,2	116,2
II квартал	136,7	80,1	74,2	4569,3	86,6	82,6
I полугодие	321,1	83,6	x	10099,6	96,3	x
Июль	54,6	90,5	113,8	1560,9	90,7	97,1
Август	56,2	86,2	102,8	1627,0	89,6	104,2
Сентябрь	69,2	115,0	123,1	1853,2	120,6	113,9
III квартал	180,0	96,9	131,6	5041,0	99,4	110,3
Январь-сентябрь	501,0	88,0	x	15140,6	97,3	x
Октябрь	70,1	156,4	101,4	1697,5	110,3	91,6
Ноябрь	62,4	129,8	89,0	1857,9	129,2	109,5
Декабрь	91,1	168,5	146,0	1991,2	124,5	107,2
IV квартал	223,6	152,2	124,3	5546,6	121,2	110,0
Год	1331,1	96,3	x	31047,5	100,1	x
2020						
Январь	89,1	165,9	97,8	1938,0	112,1	97,3
Февраль	97,5	163,0	109,4	2239,9	123,0	115,6
Март	98,2	138,6	100,7	2314,3	116,9	103,3
I квартал	284,8	154,5	127,4	6492,2	117,4	117,0
Апрель	65,2	111,5	66,4	1841,3	116,5	79,6
Май ¹⁾	62,3	206	95,6	1679,4	121,5	91,2
Июнь	68,4	142,4	109,8	1830,2	113,9	109,0
II квартал	195,9	143,3	68,8	5351,0	117,1	82,4
I полугодие	480,7	149,7	x	11843,2	117,3	x

¹⁾ Данные изменены за счет уточнения респондентами ранее предоставленной оперативной информации.

ПАССАЖИРСКИЕ ПЕРЕВОЗКИ. Пассажиروоборот автобусов общего пользования по маршрутам регулярных перевозок за январь-июнь 2020г. в сравнении с январем-июнем 2019г. снизился на 42,3%, перевозки пассажиров - на 38,6%.

Пассажируоборот и перевозки пассажиров автобусами по маршрутам регулярных перевозок

	Январь-июнь 2020		Июнь 2020			Справочно январь-июнь 2019 в % к январю-июню 2018
	всего	в % к январю-июню 2019	всего	в % к июню 2019	в % к маю 2020	
Пассажируоборот, млн пасс. км	128,7	57,7	18,6	53,8	164,7	87,3
из него выполненный микропредприятиями и индивидуальными предпринимателями	86,2	58,1	12,9	59,3	163,0	92,9
Перевозки пассажиров, тыс чел	17090,2	61,4	2576,0	59,2	159,1	96,2
из них выполненные микропредприятиями и индивидуальными предпринимателями	11089,4	64,5	1646,0	62,7	157,0	100,6

Динамика пассажирооборота и перевозок пассажиров автобусами общего пользования по маршрутам регулярных перевозок

	Пассажирооборот			Перевозки пассажиров		
	млн пасс.км	в % к соответствующему периоду предыдущего года	в % к предыдущему периоду	тыс чел	в % к соответствующему периоду предыдущего года	в % к предыдущему периоду
2019						
Январь	36,0	84,0	88,9	4627,2	90,8	97,7
Февраль	38,4	97,3	106,7	4624,2	99,5	99,9
Март	40,6	95,7	105,8	4732,5	100,9	102,3
I квартал	114,9	92,2	88,7	13984,0	96,9	93,4
Апрель	37,7	86,7	92,9	4899,7	100,2	103,5
Май	35,8	83,5	95,0	4589,2	94,5	93,7
Июнь	34,5	77,9	96,3	4350,3	91,6	94,8
II квартал	108,1	82,7	94,1	13839,1	95,5	99,0
I полугодие	223,0	87,3	х	27823,1	96,2	х
Июль	33,8	70,3	98,1	4063,7	83,6	93,4
Август	35,1	73,7	103,6	4227,8	88,6	104,0
Сентябрь	35,9	69,7	102,4	4464,1	79,1	105,6
III квартал	104,9	71,2	97,0	12755,5	83,5	92,2
Январь-сентябрь	327,8	81,4	х	40578,6	91,8	х
Октябрь	40,4	82,6	112,5	4968,7	84,2	111,3
Ноябрь	38,6	96,2	95,5	4730,1	109,0	95,2
Декабрь	35,7	88,4	92,5	4549,8	96,1	96,2
IV квартал	114,8	88,6	109,5	14248,6	95,2	111,7
Год ¹⁾	482,8	85,3	х	55972,2	92,7	х
2020						
Январь	31,5	87,5	88,0	4064,3	87,8	89,3
Февраль	29,7	77,4	94,4	3803,6	82,3	93,6
Март	31,8	78,5	107,3	4122,8	87,1	108,4
I квартал	93,0	80,9	81,0	11990,7	85,7	84,2
Апрель	5,9	15,6	18,5	904,1	18,5	21,9
Май ²⁾	11,3	31,4	191,1	1619,5	35,3	179,1
Июнь	18,6	53,8	164,7	2576,0	59,2	159,1
II квартал	35,7	33,0	38,4	5099,6	36,8	42,5
I полугодие	128,7	57,7	х	17090,2	61,4	х

¹⁾ За год - с учетом автобусов, работающих по заказам.

²⁾ Данные изменены за счет уточнения респондентами ранее предоставленной оперативной информации.

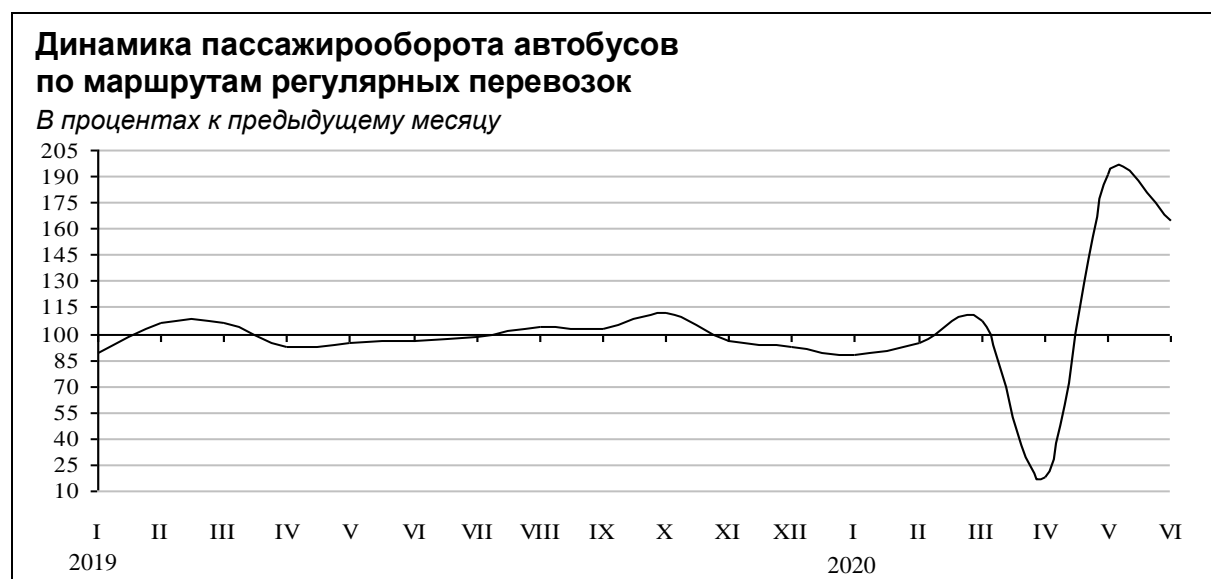

III. РЫНКИ ТОВАРОВ И УСЛУГ

1. Розничная торговля

В июне 2020г. оборот розничной торговли составил 13,9 миллиарда рублей, что в сопоставимых ценах на 1,5% больше, чем в июне 2019г., в январе-июне 2020г. - 79,4 миллиарда рублей, или 97,9% к уровню соответствующего периода предыдущего года.

Динамика оборота розничной торговли

	Оборот розничной торговли, млн руб	В % к соответствующему периоду предыдущего года ¹⁾	В % к предыдущему периоду ¹⁾
2019			
Январь	12639,6	100,0	75,8
Февраль	12617,7	100,0	99,4
Март	14166,8	100,2	111,9
I квартал	39424,2	100,0	91,0
Апрель	12945,2	100,2	91,1
Май	13244,9	100,1	102,0
Июнь	13231,5	100,0	100,0
II квартал	39421,6	100,1	99,2
I полугодие	78845,7	100,1	x
Июль	13298,4	101,0	100,6
Август	13459,5	99,7	101,6
Сентябрь	13029,6	100,3	97,3
III квартал	39787,4	100,3	101,4
Январь-сентябрь	118633,1	100,2	x
Октябрь	13397,5	99,8	102,5
Ноябрь	13278,0	100,4	98,6
Декабрь	16949,2	100,0	127,0
IV квартал	43624,6	100,0	109,3
Год	162257,8	100,1	x
2020			
Январь	13014,7	100,7	76,3
Февраль	13008,2	100,5	99,3
Март	14465,3	99,5	110,8
I квартал	40488,3	100,2	91,2
Апрель	11865,1	88,8	81,2
Май	13150,3	96,2	110,5
Июнь	13894,1	101,5	105,6
II квартал	38909,5	95,5	94,5
I полугодие	79397,8	97,9	x

¹⁾ В сопоставимых ценах.

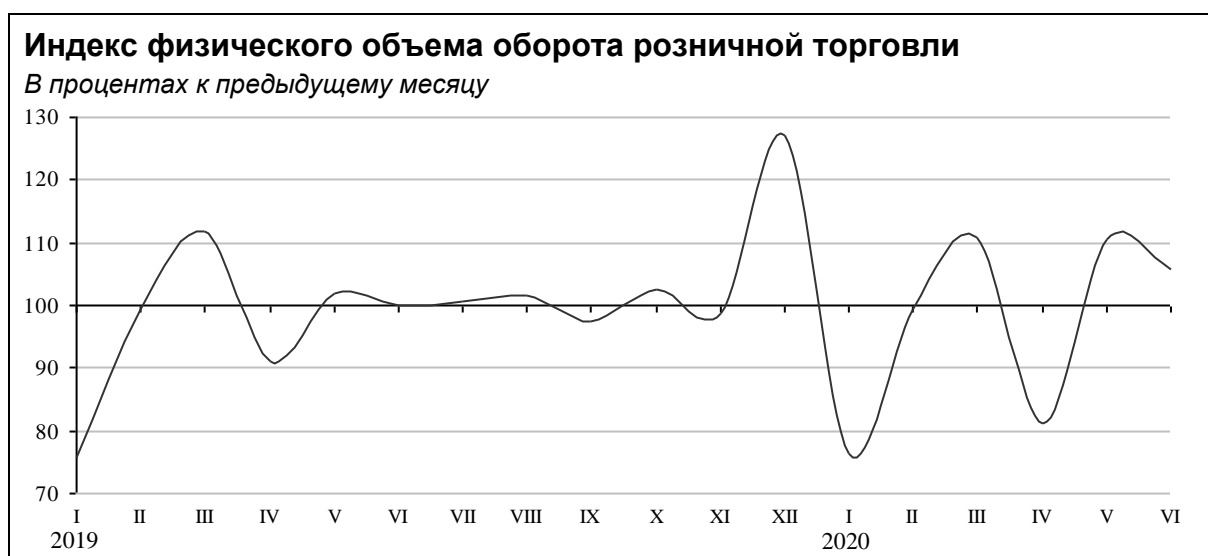

В июне 2020г. оборот розничной торговли полностью формировался в стационарной торговой сети организаций и индивидуальных предпринимателей, продажа товаров на ярмарках составляла 0,1%.

Реализация пищевых продуктов, включая напитки, и табачных изделий в сопоставимых ценах составила 7,1 миллиарда рублей, что в сопоставимых ценах больше соответствующего месяца 2019г. на 5,2%. Оборот розничной торговли непродовольственными товарами составил 6,8 миллиарда рублей, снизившись в сопоставимой оценке относительно июня 2019г. на 2,2%.

В структуре оборота розничной торговли удельный вес **пищевых продуктов, включая напитки, и табачных изделий** составил 51,4%, **непродовольственных товаров** - 48,6% (в июне 2019г. - 49,5% и 50,5% соответственно).

Динамика оборота розничной торговли пищевыми продуктами и непродовольственными товарами

	Пищевые продукты, включая напитки, и табачные изделия				Непродовольственные товары			
	млн руб	в % к			млн руб	в % к		
	общему объему оборота розничной торговли	соответствующему периоду предыдущего года ¹⁾	предыдущему периоду ¹⁾		общему объему оборота розничной торговли	соответствующему периоду предыдущего года ¹⁾	предыдущему периоду ¹⁾	
2019								
Январь	6228,9	49,3	98,1	78,6	6410,8	50,7	101,8	73,1
Февраль	6237,1	49,4	97,5	99,6	6380,6	50,6	102,4	99,3
Март	7022,9	49,6	99,7	112,3	7143,9	50,4	100,7	111,6
I квартал	19488,9	49,4	98,5	92,5	19935,3	50,6	101,6	89,7
Апрель	6465,8	49,9	100,2	91,8	6479,3	50,1	100,1	90,3
Май	6630,1	50,1	99,0	102,2	6614,8	49,9	101,1	101,9
Июнь	6551,0	49,5	100,1	99,2	6680,6	50,5	100,0	100,8
II квартал	19646,9	49,8	99,8	100,1	19774,7	50,2	100,4	98,3
I полугодие	39135,8	49,6	99,1	x	39709,9	50,4	101,0	x
Июль	6619,4	49,8	99,6	101,3	6678,9	50,2	102,4	99,8
Август	6586,6	48,9	99,3	100,6	6872,9	51,1	100,0	102,6
Сентябрь	6480,2	49,7	100,0	99,4	6549,3	50,3	100,6	95,3
III квартал	19686,2	49,5	99,7	101,7	20101,1	50,5	101,0	101,1
Январь-сентябрь	58822,0	49,6	99,3	x	59811,1	50,4	101,0	x
Октябрь	6508,6	48,6	99,8	100,1	6888,9	51,4	99,9	105,0
Ноябрь	6433,3	48,5	100,0	98,1	6844,7	51,5	100,8	99,1
Декабрь	7961,5	47,0	100,0	122,8	8987,7	53,0	100,0	131,1
IV квартал	20903,4	47,9	99,8	106,1	22721,2	52,1	100,2	112,4
Год	79725,5	49,1	99,4	x	82532,3	50,9	100,8	x
2020								
Январь	6321,2	48,6	100,1	78,8	6693,6	51,4	101,3	74,1
Февраль	6373,0	49,0	100,2	99,6	6635,2	51,0	100,9	98,9
Март	7192,0	49,7	100,3	112,5	7273,3	50,3	98,8	109,3
I квартал	19886,1	49,1	100,2	92,8	20602,1	50,9	100,3	89,8
Апрель	6323,3	53,3	94,6	86,6	5541,8	46,7	83,0	75,8
Май	6946,8	52,8	101,4	109,5	6203,4	47,2	90,9	111,6
Июнь	7137,8	51,4	105,2	102,9	6756,4	48,6	97,8	108,5
II квартал	20407,9	52,4	100,5	100,3	18501,6	47,6	90,6	88,8
I полугодие	40294,0	50,7	100,3	x	39103,8	49,3	95,5	x

¹⁾ В сопоставимых ценах.

На конец июня 2020г. товарные запасы в розничной сети организаций (без микропредприятий и индивидуальных предпринимателей) с основным видом деятельности «Торговля розничная, кроме торговли автотранспортными средствами и мотоциклами» оценивались в 9,6 миллиарда рублей, уровень товарных запасов составил 40 дней торговли.

Изменение товарных запасов в организациях розничной торговли

На конец месяца

	Товарные запасы, млн руб	Уровень запасов ¹⁾ , дней торговли
2019		
Январь	8594,9	43
Февраль	8493,2	39
Март	8934,9	39
Апрель	9049,9	43
Май	8837,2	42
Июнь	8827,5	42
Июль	8727,7	41
Август	8519,5	40
Сентябрь	8881,0	43
Октябрь	9181,4	43
Ноябрь	9544,9	45
Декабрь	9385,1	35
2020		
Январь	10130,8	46
Февраль	10236,6	43
Март	10160,6	41
Апрель	10747,5	52
Май	9741,0	43
Июнь	9645,9	40

¹⁾ Отношение остатка товара к однодневному объему продаж.

В организациях розничной торговли (с основным видом деятельности «Торговля розничная, кроме торговли автотранспортными средствами и мотоциклами», без субъектов малого предпринимательства) в июне 2020г. по сравнению с предыдущим месяцем отмечалось снижение продаж большинства пищевых продуктов. В то же время существенно выросли продажи свежего картофеля, сахара, свежих фруктов и безалкогольных напитков. Одновременно вырос спрос и на большинство непродовольственных товаров, особенно резко на часы, обувь, мужскую, женскую и детскую одежду, легковые автомобили, спортивное оборудование и спортивные товары, аудио- и видеотехнику, бытовые электротовары, нательное белье, компьютеры, мобильные телефоны, дизельное топливо. В то же время снизилась реализация таких товаров, как газеты и журналы, писчебумажные и канцелярские товары, туалетное и хозяйственное мыло, а торговля ювелирными изделиями по-прежнему отсутствовала.

Изменение продажи и запасов основных продуктов питания и непродовольственных товаров в организациях розничной торговли

Без субъектов малого предпринимательства; в сопоставимых ценах

	Продано в июне 2020 в % к маю 2020	Запасы на 1 июля 2020 в % к 1 июня 2020	Обеспеченность запасами, в днях торговли	
			на 1 июля 2020	справочно на 1 июня 2020
Мясо и мясные продукты	100,8	97,5	9	9
из них:				
мясо животных	99,1	89,4	8	9
мясо домашней птицы	95,4	111,5	4	4
продукты из мяса и мяса птицы	103,0	100,0	8	8
консервы из мяса и мяса птицы	103,0	90,7	43	49
Рыба, ракообразные и моллюски	96,3	95,0	29	30
из них консервы из рыбы и морепродуктов	96,8	90,8	57	61
Пищевые масла и жиры	95,7	107,4	15	13
из них:				
животные масла и жиры	91,1	93,6	8	8
растительные масла	98,5	113,6	34	30
маргариновая продукция	95,5	78,3	17	21

Окончание

	Продано в июне 2020 в % к маю 2020	Запасы на 1 июля 2020 в % к 1 июня 2020	Обеспеченность запасами, в днях торговли	
			на 1 июля 2020	справочно на 1 июня 2020
Молочные продукты	94,6	105,6	10	9
из них:				
молоко питьевое	90,3	96,8	4	4
молочные напитки	91,9	91,0	2	2
сыры жирные	99,2	116,1	12	11
Яйца	95,0	118,4	6	5
Сахар	109,2	112,5	22	21
Кондитерские изделия	100,7	92,0	24	26
Чай, кофе, какао	101,1	94,9	38	41
Соль	101,4	102,0	28	28
Мука	86,4	95,4	24	22
Крупа	100,1	97,4	25	26
Макаронные изделия	101,0	105,0	31	30
Хлеб и хлебобулочные изделия	100,3	94,6	4	4
Свежий картофель	112,1	98,4	4	4
Свежие овощи	96,1	101,9	4	4
Свежие фрукты	108,2	111,3	5	4
Безалкогольные напитки	107,0	102,7	19	20
Табачные изделия	102,8	93,8	21	23
Туалетное и хозяйственное мыло	98,2	95,9	69	71
Косметические и парфюмерные товары, кроме мыла	113,1	96,7	128	150
Мебель	107,3	120,8	92	82
Бытовые электротовары	140,6	96,8	77	111
Аудио- и видеотехника	146,0	98,3	65	96
Спортивное оборудование и спортивные товары	155,5	72,0	177	382
Компьютеры	130,5	105,2	38	47
Мобильные телефоны	128,8	101,9	47	59
Часы	304	173,3	35	62
Книги	103,9	97,7	156	166
Газеты и журналы	87,8	100,2	48	42
Писчебумажные и канцелярские товары	96,8	106,0	155	142
Ткани	109,4	93,2	216	254
Мужская, женская и детская одежда	243	98,6	158	389
Нательное белье	139,9	111,6	119	149
Чулочно-носочные изделия	110,2	106,5	178	184
Обувь	270	94,3	226	646
Строительные материалы	114,3	108,1	135	143
Лекарственные средства	119,4	95,1	36	45
Ювелирные изделия	-	96,6	1468	-
Автомобили легковые ¹⁾	175,9	109,1	24	39
Бензины автомобильные ¹⁾	100,1	97,8	5	5
Дизельное топливо ¹⁾	121,7	88,1	4	5

¹⁾ С учетом данных по организациям других видов деятельности, осуществляющим розничную торговлю.

Во втором квартале 2020г. Управлением Федеральной службы по надзору в сфере защиты прав потребителей и благополучия человека по Республике Коми в ходе проверок качества потребительских товаров, поступающих в торговую сеть республики, было выявлено 157 административных правонарушений. К административной ответственности было привлечено 149 правонарушителей. Сумма взысканных штрафов составила 2278,5 тысячи рублей (62% от общей суммы наложенных штрафов).

Качество товаров, поступивших на потребительский рынок во II квартале 2020г.

По данным Управления Федеральной службы по надзору в сфере защиты прав потребителей и благополучия человека по Республике Коми; тонн

	Проин-спектиро-вано	Изъято из оборота	Удельный вес изъятой из оборота (забракованной) продукции, в % к общему количеству проинспектированной	
			II квартал 2020	справочно II квартал 2019
Пищевые продукты, включая напитки, и табачные изделия				
Мясо и мясо птицы, кроме субпродуктов	1,8	0,03	1,7	1,3
Изделия колбасные, включая изделия колбасные для детского питания	0,9	-	-	0,3
Консервы мясные, усл. банк	435,0	-	-	1,2
Рыба и продукты рыбные переработанные (без рыбных консервов)	0,8	0,1	6,8	1,3
Консервы рыбные, усл. банк	160,0	-	-	2,1-
Пресервы рыбные, усл. банк	10,0	-	-	-
Масло сливочное, пасты масляные, масло топленое	0,2	0,01	3,3	1,5
Маргарин	0,1	0,0	4,2	-
Майонез	0,0	-	-	-
Масла растительные	0,1	-	-	-
Сыры	0,3	0,0	0,1	1,0
Молоко, кроме сырого	0,4	0,0	0,5	1,7
Консервы молочные сгущенные, усл. банк	20,0	-	-	2,4
Яйца в скорлупе свежие, тыс шт	1,0	-	-	-
Сахар белый свекловичный или тростниковый	0,0	-	-	0,0
Кондитерские изделия	1,2	0,1	5,0	1,8
Мука из зерновых культур, овощных и других растительных культур; смеси из них	0,2	-	-	-
Крупа	0,3	-	-	1,4
Изделия макаронные	0,2	-	-	1,3
Изделия хлебобулочные недлительного хранения	0,2	0,01	4,6	0,3
Безалкогольные напитки, дкл	73,0	-	-	0,1
Минеральные воды, тыс. пол л	0,2	-	-	-
Флодоовощные консервы, усл. банк	25,0	5,0	20,0	-
Овощи и культуры бахчевые, корнеплоды и клубнеплоды, т	208,3	67,1	32,2	9,4
Фрукты, ягоды и орехи, свежие или предварительно подвергнутые тепловой обработке, замороженные, т	84,2	4,0	4,8	5,0
Водка, дкл	101,3	-	-	-
Коньяк, коньячные напитки и спирты коньячные, дкл	28,0	-	-	-
Вина виноградные из свежего винограда, дкл	141,2	-	-	-
Напитки сброженные (например, сидр, напиток медовый), прочие; смеси из напитков, содержащих алкоголь, дкл	3,0	-	-	-
Вермут и прочие ароматизированные виноградные вина, дкл	4,0	-	-	-
Пиво, дкл	81,0	-	-	0,1
Изделия табачные, тыс шт	1001,4	-	-	-
Непродовольственные товары				
Средства парфюмерные и косметические, шт	50,0	-	-	-
Мебель, шт	18,0	2,0	11,1	-

2. Рестораны, кафе, бары

В июне 2020г. оборот общественного питания составил 0,6 миллиарда рублей, что в сопоставимых ценах на 21,0% меньше, чем в июне 2019 года. В январе-июне 2020г. - 4,3 миллиарда рублей, или 99,2% к уровню соответствующего периода предыдущего года.

Динамика оборота общественного питания

	Оборот общественного питания, млн руб	В % к соответствующему периоду предыдущего года ¹⁾	В % к предыдущему периоду ¹⁾
2019			
Январь	686,5	101,0	87,9
Февраль	668,2	93,0	97,1
Март	717,7	97,7	107,3
I квартал	2072,4	97,1	90,0
Апрель	734,9	98,2	102,3
Май	708,8	97,1	96,8
Июнь	729,7	106,3	102,2
II квартал	2173,4	100,4	104,4
I полугодие	4245,8	98,8	x
Июль	705,9	106,2	96,7
Август	715,1	105,6	101,1
Сентябрь	823,7	107,8	113,7
III квартал	2244,7	106,7	102,2
Январь-сентябрь	6490,5	101,4	x
Октябрь	856,7	109,1	104,1
Ноябрь	866,7	112,5	101,2
Декабрь	1014,3	126,6	116,9
IV квартал	2737,7	116,2	120,8
Год	9228,2	105,4	x
2020			
Январь	848,5	120,5	84,9
Февраль	863,1	125,8	101,4
Март	816,2	110,5	94,3
I квартал	2527,8	118,7	92,0
Апрель	578,6	76,6	70,8
Май	633,5	86,6	109,5
Июнь	595,9	79,0	93,2
II квартал	1808,0	80,7	71,0
I полугодие	4335,8	99,2	x

¹⁾ В сопоставимых ценах.

3. Рынок платных услуг населению

В июне 2020г. населению было оказано платных услуг на 3,4 миллиарда рублей, что в сопоставимых ценах на 29,4% меньше, чем в июне 2019г., в январе-июне 2020г. - на 22,3 миллиарда рублей, или 79,3% к уровню соответствующего периода предыдущего года.

Объем платных услуг населению ¹⁾

	2019			2020		
	млн руб	в % к соответствующему периоду предыдущего года ²⁾	в % к предыдущему периоду ²⁾	млн руб	в % к соответствующему периоду предыдущего года ²⁾	в % к предыдущему периоду ²⁾
Январь	4224,0	97,5	97,7	4167,4	92,8	90,5
Февраль	4272,3	97,5	101,3	4341,8	95,1	102,5
Март	4439,0	100,3	103,3	4325,2	91,5	98,8
I квартал	12935,3	98,0	100,1	12834,4	93,1	94,2
Апрель	4506,3	100,0	100,2	2977,3	61,8	67,8
Май ³⁾	4376,6	96,7	96,9	3066,3	65,2	101,9
Июнь	4493,8	97,6	100,2	3381,2	70,6	109,7
II квартал	13376,7	98,3	100,9	9424,9	65,9	72,5
I полугодие	26312,0	97,8	х	22259,3	79,3	х
Июль	4466,5	94,9	97,1			
Август	4393,7	94,6	99,1			
Сентябрь	4255,5	95,8	98,1			
III квартал	13115,8	94,8	95,5			
Январь-сентябрь	39427,8	96,8	х			
Октябрь	4319,7	99,7	103,7			
Ноябрь	4228,1	96,6	98,4			
Декабрь	4489,9	100,4	104,6			
IV квартал	13037,7	99,0	102,4			
Год	52465,5	97,6	х			

¹⁾ Оперативные данные за 2019г. и январь-апрель 2020г. уточнены на основании данных, полученных по результатам годовых статистических обследований хозяйствующих субъектов.

²⁾ В сопоставимых ценах.

³⁾ Данные за 2020г. изменены за счет уточнения респондентами ранее представленной оперативной информации.



В структуре платных услуг населению преобладали коммунальные, телекоммуникационные, жилищные и транспортные услуги (в совокупности 71,5% от общего объема).

Объем платных услуг населению по видам

	Январь-июнь 2020		
	млн руб	в % к январю-июню 2019 ¹⁾	в % к итогу
Платные услуги - всего	22259,3	79,3	100
в том числе			
Бытовые услуги	1829,4	79,6	8
Транспортные	1947,1	45,8	9
Почтовой связи, курьерские	151,9	89,9	1
Телекоммуникационные	3802,7	96,4	17
Жилищные	2460,9	73,2	11
Коммунальные	7715,5	99,3	35
Учреждений культуры	152,6	58,6	1
Услуги туристических агентств, туроператоров и прочие услуги по бронированию и сопутствующие им услуги	607,2	58,2	3
Услуги гостиниц и аналогичные услуги по предоставлению временного жилья	178,1	66,6	1
Физической культуры и спорта	133,7	61,4	1
Медицинские	1264,3	68,3	6
Услуги специализированных коллективных средств размещения из них услуги санаторно-курортных организаций	69,0	35,0	0
Ветеринарные	65,2	34,8	0
Юридические	20,4	85,6	0
Системы образования	191,5	99,8	1
Услуги, предоставляемые гражданам пожилого возраста и инвалидам	1196,8	72,1	5
Прочие виды платных услуг	94,9	109,9	0
	443,3	86,5	2

¹⁾ В сопоставимых ценах.

4. Оптовая торговля и товарные рынки

Оборот оптовой торговли в июне 2020г. составил 6,6 миллиарда рублей, что в сопоставимых ценах на 0,4% больше, чем за июнь 2019 года. Организации с основным видом деятельности «Торговля оптовая, кроме оптовой торговли автотранспортными средствами и мотоциклами» реализовали продукции и товаров на 4,6 миллиарда рублей, что на 3,2% меньше, чем в июне 2019 года.

Динамика оборота оптовой торговли

	Оборот оптовой торговли			В том числе организаций оптовой торговли		
	млн руб	в % к		млн руб	в % к	
		соответствующему периоду предыдущего года ¹⁾	предыдущему периоду ¹⁾		соответствующему периоду предыдущего года ¹⁾	предыдущему периоду ¹⁾
2019						
Январь	6691,6	87,6	83,0	4984,4	81,1	88,2
Февраль	7177,8	92,5	107,4	5351,0	85,6	107,5
Март	7934,2	91,7	110,8	5977,4	86,7	112,0
I квартал	21803,5	90,7	99,3	16312,9	84,6	102,7
Апрель	6968,7	92,8	87,6	5288,6	88,1	88,2
Май	5191,2	91,2	74,8	3768,7	84,8	71,6
Июнь	6611,1	104,1	127,9	4805,0	97,4	128,0
II квартал	18770,9	96,0	86,4	13862,3	90,2	85,2
I полугодие	40574,5	93,1	x	30175,1	87,1	x
Июль	6558,0	97,4	99,3	4866,5	93,4	101,3
Август	6271,4	94,2	95,8	4563,1	92,7	93,9
Сентябрь	6289,2	102,4	99,7	4601,4	99,8	100,3
III квартал	19118,6	97,9	102,3	14031,0	95,2	101,6
Январь-сентябрь	59693,1	94,6	x	44206,2	89,6	x

Окончание

	Оборот оптовой торговли			В том числе организаций оптовой торговли		
	млн руб	в % к		млн руб	в % к	
		соответствующему периоду предыдущего года ¹⁾	предыдущему периоду ¹⁾		соответствующему периоду предыдущего года ¹⁾	предыдущему периоду ¹⁾
Октябрь	6534,1	88,9	103,0	4736,5	85,8	102,0
Ноябрь	5915,9	88,8	89,9	4133,5	85,9	86,6
Декабрь	7486,2	90,9	125,3	5264,8	91,2	126,1
IV квартал	19936,2	89,6	102,2	14134,8	87,8	98,7
Год 2020	79629,3	93,2	x	58341,0	89,1	x
Январь	7302,9	108,1	97,7	5557,3	110,5	105,7
Февраль	7431,4	101,5	100,9	5553,7	101,7	99,1
Март	8172,9	100,9	110,6	6139,7	100,6	111,1
I квартал	22907,2	103,3	113,7	17250,8	104,0	120,7
Апрель	7114,7	101,2	87,9	5605,3	105,1	92,2
Май	5719,9	108,6	80,1	4075,9	106,6	72,4
Июнь	6634,1	100,4	118,5	4648,0	96,8	116,5
Январь-июнь	42375,9	103,1	x	31579,9	103,4	x

¹⁾ В сопоставимых ценах.



Продажа нефтепродуктов. В июне 2020г. по сравнению с июнем 2019г. нефтеперерабатывающие организации республики уменьшили объемы поставок автомобильного бензина и дизельного топлива, поставок топочного мазута не было.

Отгрузка нефтепродуктов нефтеперерабатывающими организациями

В процентах

	Июнь 2020 к		Январь-июнь 2020 к январю-июню 2019	Справочно		январь-июнь 2019 к январю-июню 2018
	июню 2019	маю 2020		Июнь 2019 к июню 2018	маю 2019	
	Бензины автомобильные	12,2	16,4	89,7	114,4	152,4
Топливо дизельное	11,4	31,1	81,0	136,0	330	121,3
Мазут топочный	-	-	55,9	-	-	13,1

В июне потребителям в Республике Коми было отгружено 80% общего объема поставок автомобильного бензина и 96% - дизельного топлива.

Кроме Республики Коми автомобильный бензин поставлялся в 3 российских региона, наибольший объем был отгружен в Архангельскую область (15% от общего объема поставок). Дизельное топливо поставлялось только в Архангельскую область (4%). Поставок на экспорт не производилось.

На 1 июля 2020г. потребительские запасы топлива в организациях республики (без учета микропредприятий) составили 58,0 тысячи тонн угля и 56,3 тысячи тонн топочного мазута.

Продажа и запасы отдельных видов продукции (товаров). В июне 2020г. по сравнению с предыдущим месяцем у оптовых организаций значительно возросли продажи сахара, уменьшились - соли, рыбных консервов и растительных масел.

Продажа отдельных видов пищевых продуктов, включая напитки, и табачных изделий организациями оптовой торговли

По организациям со средней численностью работников свыше 15 человек; без субъектов малого предпринимательства; в процентах

	Июнь 2020 к		Январь-июнь 2020 к январю-июню 2019	Справочно		2019 к январю-июню 2018
	июню 2019	маю 2020		июнь 2019 к июню 2018	маю 2019	
Консервы мясные (мясосодержащие), тыс усл. банк	122,6	90,9	112,9	85,4	111,6	106,9
Молоко, кроме сырого	94,4	121,4	80,0	15,3	93,5	44,5
Сыры	70,0	120,3	52,2	53,9	29,8	63,7
Масла растительные	201	54,5	216	x	99,8	x
Сахар белый свекловичный или тростниковый в твердом состоянии без вкусоароматических или красящих добавок	174,6	188,5	85,4	77,8	35,6	141,7
Кондитерские изделия	153,7	107,3	133,9	146,2	97,5	165,6
Хлеб и хлебобулочные изделия	109,3	95,9	112,5	113,2	95,6	160,6
Рыба и продукты рыбные переработанные (без рыбных консервов)	97,2	97,2	101,8	124,1	94,7	168,7
Консервы рыбные, тыс усл. банк	59,2	42,1	93,0	49,7	44,9	74,2
Мука	124,0	102,2	143,6	99,5	88,3	94,1
Изделия макаронные и аналогичные мучные изделия	136,2	123,7	144,3	68,3	81,6	80,7
Крупа	174,9	131,4	144,9	93,0	98,9	96,7
Соль пищевая	54,0	34,7	99,6	82,4	77,3	100,4
Сигары, сигары с обрезанными концами (черуты), сигариллы (сигары тонкие), сигареты, папиросы, биди, кретеки из табака или заменителей табака, млн шт	871	94,5	829	x	83,3	11,6

На конец мая 2020г. у оптовых организаций по сравнению с предыдущим месяцем наиболее увеличились запасы сыров, значительно уменьшились - сахара и мясных консервов.

Запасы отдельных видов пищевых продуктов, включая напитки, и табачных изделий в организациях оптовой торговли

По организациям со средней численностью работников свыше 15 человек; без субъектов малого предпринимательства; на конец месяца; в процентах

	Июнь 2020 к		Справочно июнь 2019 к	
	июню 2019	маю 2020	июню 2018	маю 2019
Консервы мясные (мясосодержащие), тыс усл. банк	64,8	59,1	168,5	78,5
Молоко, кроме сырого	67,0	164,9	34,8	212
Сыры	47,5	248	179,6	111,1
Масла растительные	109,9	87,7	x	75,8
Сахар белый свекловичный или тростниковый в твердом состоянии без вкусоароматических или красящих добавок	39,2	39,7	123,3	115,8
Кондитерские изделия	156,4	105,7	114,5	98,8
Хлеб и хлебобулочные изделия	72,7	100,0	122,2	110,0
Рыба и продукты рыбные переработанные (без рыбных консервов)	133,3	120,0	112,5	100,0
Консервы рыбные, тыс усл. банк	63,4	175,5	349	161,0
Мука	66,9	90,7	77,3	123,9
Изделия макаронные и аналогичные мучные изделия	59,0	80,7	127,0	147,7
Крупа	190,5	75,5	76,5	59,7
Соль пищевая	155,3	99,6	61,6	153,1
Сигары, сигары с обрезанными концами (черуты), сигариллы (сигары тонкие), сигареты, папиросы, биди, кретеки из табака или заменителей табака, млн шт	770	95,5	x	83,3

IV. ХАРАКТЕРИСТИКА ОРГАНИЗАЦИЙ

1. Количество хозяйствующих субъектов, прошедших государственную регистрацию (перерегистрацию)

Органы государственной статистики осуществляют учет хозяйствующих субъектов (юридических лиц и индивидуальных предпринимателей) на основе сведений, предоставляемых регистрирующими органами. В соответствии с постановлением Правительства Российской Федерации от 17.05.2002 №319 функции по государственной регистрации юридических лиц и индивидуальных предпринимателей возложены на территориальные органы Федеральной налоговой службы России.

По состоянию на 1 июля 2020г. количество юридических лиц составило 15,7 тысячи единиц, индивидуальных предпринимателей - 20,0 тысячи человек.

Распределение юридических лиц по видам экономической деятельности на 1 июля 2020г. ¹⁾

	Ед	В % к 1 января 2020	В % к 1 июля 2019	В % к итогу
Всего ²⁾	15662	96,7	92,4	100
Сельское, лесное хозяйство, охота, рыболовство и рыбоводство	496	92,9	89,7	3
Рыболовство и рыбоводство	18	90,0	94,7	0
Добыча полезных ископаемых	162	96,4	94,7	1
Предоставление услуг в области добычи полезных ископаемых	52	89,7	80,0	0
Обрабатывающие производства	766	95,5	91,6	5
Производство пищевых продуктов	87	95,6	93,5	1
Производство напитков	18	100,0	100,0	0
Обработка древесины и производство изделий из дерева и пробки, кроме мебели, производство изделий из соломки и материалов для плетения	198	98,0	90,8	1
Производство бумаги и бумажных изделий	6	100,0	100,0	0
Производство металлургическое	1	100,0	100,0	0
Производство машин и оборудования, не включенных в другие группировки	9	112,5	100,0	0
Ремонт и монтаж машин и оборудования	135	95,7	94,4	1
Обеспечение электрической энергией, газом и паром; кондиционирование воздуха	74	94,9	90,2	0
Водоснабжение; водоотведение, организация сбора и утилизации отходов, деятельность по ликвидации загрязнений	104	102,0	98,1	1
Забор, очистка и распределение воды	21	95,5	91,3	0
Сбор и обработка сточных вод	7	100,0	100,0	0
Сбор, обработка и утилизация отходов; обработка вторичного сырья	71	107,6	104,4	0
Строительство	1666	96,4	93,0	11
Строительство зданий	817	94,7	90,2	5
Работы строительные специализированные	716	97,3	94,5	5
Торговля оптовая и розничная; ремонт автотранспортных средств и мотоциклов	3409	94,6	90,0	22
Торговля оптовая и розничная автотранспортными средствами и мотоциклами и их ремонт	358	96,0	90,4	2
Торговля оптовая, кроме оптовой торговли автотранспортными средствами и мотоциклами	1523	92,2	87,3	10
Торговля розничная, кроме торговли автотранспортными средствами и мотоциклами	1528	96,8	92,7	10
Транспортировка и хранение	1163	96,7	93,7	7
Деятельность сухопутного и трубопроводного транспорта	609	100,0	96,7	4

Окончание

	Ед	В % к 1 января 2020	В % к 1 июля 2019	В % к итогу
Деятельность гостиниц и предприятий общественного питания	501	101,6	101,6	3
Деятельность в области информации и связи	407	96,0	93,3	3
Деятельность финансовая и страховая	145	94,8	85,8	1
Деятельность по предоставлению финансовых услуг, кроме услуг по страхованию и пенсионному обеспечению	97	95,1	82,2	1
Деятельность по операциям с недвижимым имуществом	1719	97,9	85,4	11
Деятельность профессиональная, научная и техническая	1078	96,4	93,4	7
Деятельность административная и сопутствующие дополнительные услуги	499	93,8	88,3	3
Государственное управление и обеспечение военной безопасности; социальное обеспечение	665	98,8	97,5	4
Образование	892	98,2	92,9	6
Деятельность в области здравоохранения и социальных услуг	451	98,3	99,8	3
Деятельность в области здравоохранения	323	96,1	97,3	2
Деятельность в области культуры, спорта, организации досуга и развлечений	391	101,6	104,5	2
Предоставление прочих видов услуг	1074	98,9	98,4	7

¹⁾ Распределение осуществляется по виду деятельности, заявленному юридическим лицом при государственной регистрации в качестве основного, в соответствии с Общероссийским классификатором видов экономической деятельности (ОКВЭД2).

²⁾ Включая юридические лица, конкретные виды деятельности которых не установлены.

Распределение юридических лиц по основным организационно-правовым формам на 1 июля 2020г.

	Ед	В % к 1 января 2020	В % к 1 июля 2019	В % к итогу
Всего	15662	96,7	92,4	100
в том числе:				
унитарные предприятия	72	94,7	91,1	0
общества с ограниченной ответственностью	11197	95,9	92,4	71
акционерные общества	118	95,2	90,1	1
учреждения	1947	98,1	95,1	12
общественные организации (объединения)	682	99,9	101,2	4
религиозные организации	198	100,0	101,0	1
потребительские кооперативы	447	97,2	94,9	3

Распределение юридических лиц по формам собственности на 1 июля 2020г.

	Ед	Из них по формам собственности					
		государственная и муниципальная		частная		смешанная российская	
		всего	в % к общему количеству организаций	всего	в % к общему количеству организаций	всего	в % к общему количеству организаций
Всего	15662	2017	12,9	12420	79,3	53	0,3
Сельское, лесное хозяйство, охота, рыболовство и рыбоводство	496	37	7,5	442	89,1	4	0,8
Рыболовство и рыбоводство	18	-	-	18	100,0	-	-
Добыча полезных ископаемых	162	-	-	139	85,8	-	-
Предоставление услуг в области добычи полезных ископаемых	52	-	-	48	92,3	-	-
Обрабатывающие производства	766	12	1,6	720	94,0	4	0,5
Производство пищевых продуктов	87	4	4,6	77	88,5	1	1,1
Производство напитков	18	-	-	17	94,4	1	5,6
Обработка древесины и производство изделий из дерева и пробки, кроме мебели, производство изделий из соломки и материалов для плетения	198	-	-	182	91,9	-	-

Окончание

	Ед	Из них по формам собственности					
		государственная и муниципальная		частная		смешанная российская	
		всего	в % к общему количеству организаций	всего	в % к общему количеству организаций	всего	в % к общему количеству организаций
Производство бумаги и бумажных изделий	6	-	-	4	66,7	-	-
Производство металлургическое	1	-	-	1	100,0	-	-
Производство машин и оборудования, не включенных в другие группировки	9	-	-	9	100,0	-	-
Ремонт и монтаж машин и оборудования	135	1	0,7	132	97,8	-	-
Обеспечение электрической энергией, газом и паром; кондиционирование воздуха	74	15	20,3	57	77,0	-	-
Водоснабжение; водоотведение, организация сбора и утилизации отходов, деятельность по ликвидации загрязнений	104	9	8,7	94	90,4	-	-
Забор, очистка и распределение воды	21	5	23,8	16	76,2	-	-
Сбор и обработка сточных вод	7	1	14,3	6	85,7	-	-
Сбор, обработка и утилизация отходов; обработка вторичного сырья	71	3	4,2	67	94,4	-	-
Строительство	1666	8	0,5	1633	98,0	2	0,1
Строительство зданий	817	1	0,1	803	98,3	1	0,1
Работы строительные специализированные	716	5	0,7	704	98,3	-	-
Торговля оптовая и розничная; ремонт автотранспортных средств и мотоциклов	3409	15	0,4	3311	97,1	-	-
Торговля оптовая и розничная автотранспорт- ными средствами и мотоциклами и их ремонт	358	1	0,3	350	97,8	-	-
Торговля оптовая, кроме оптовой торговли автотранспортными средствами и мотоциклами	1523	1	0,1	1485	97,5	-	-
Торговля розничная, кроме торговли автотранспортными средствами и мотоциклами	1528	13	0,9	1476	96,6	-	-
Транспортировка и хранение	1163	17	1,5	1131	97,2	-	-
Деятельность сухопутного и трубопроводного транспорта	609	9	1,5	590	96,9	-	-
Деятельность гостиниц и предприятий общественного питания	501	5	1,0	477	95,2	-	-
Деятельность в области информации и связи	407	35	8,6	368	90,4	-	-
Деятельность финансовая и страховая	145	4	2,8	114	78,6	1	0,7
Деятельность по предоставлению финансовых услуг, кроме услуг по страхованию и пенсионному обеспечению	97	4	4,1	71	73,2	1	1,0
Деятельность по операциям с недвижимым имуществом	1719	44	2,6	1644	95,6	14	0,8
Деятельность профессиональная, научная и техническая	1078	47	4,4	1000	92,8	15	1,4
Деятельность административная и сопутствующие дополнительные услуги	499	38	7,6	455	91,2	1	0,2
Государственное управление и обеспечение военной безопасности; социальное обеспечение	665	643	96,7	17	2,6	-	-
Образование	892	778	87,2	97	10,9	3	0,3
Деятельность в области здравоохранения и социальных услуг	451	121	26,8	321	71,2	1	0,2
Деятельность в области здравоохранения	323	70	21,7	252	78,0	1	0,3
Деятельность в области культуры, спорта, организации досуга и развлечений	391	182	46,5	130	33,2	5	1,3
Предоставление прочих видов услуг	1074	7	0,7	270	25,1	3	0,3

Распределение индивидуальных предпринимателей по видам экономической деятельности на 1 июля 2020г. ¹⁾

	Чел	В % к 1 января 2020	В % к 1 июля 2019	В % к итогу
Всего ²⁾	19994	97,1	96,3	100
Сельское, лесное хозяйство, охота, рыболовство и рыбоводство	817	100,6	98,1	4
Рыболовство и рыбоводство	26	96,3	86,7	0
Добыча полезных ископаемых	11	157,1	183,3	0
Предоставление услуг в области добычи полезных ископаемых	10	166,7	200,0	0
Обрабатывающие производства	963	95,6	93,1	5
Производство пищевых продуктов	150	96,2	98,0	1
Производство напитков	5	100,0	71,4	0
Обработка древесины и производство изделий из дерева и пробки, кроме мебели, производство изделий из соломки и материалов для плетения	201	97,1	91,0	1
Производство бумаги и бумажных изделий	2	100,0	100,0	0
Производство металлургическое	1	100,0	100,0	0
Производство машин и оборудования, не включенных в другие группировки	3	75,0	75,0	0
Ремонт и монтаж машин и оборудования	99	96,1	100,0	0
Обеспечение электрической энергией, газом и паром; кондиционирование воздуха	15	83,3	78,9	0
Водоснабжение; водоотведение, организация сбора и утилизации отходов, деятельность по ликвидации загрязнений	47	83,9	81,0	0
Забор, очистка и распределение воды	4	100,0	100,0	0
Сбор и обработка сточных вод	10	100,0	100,0	0
Сбор, обработка и утилизация отходов; обработка вторичного сырья	25	83,3	86,2	0
Строительство	1473	98,9	99,8	7
Строительство зданий	335	98,0	102,4	2
Работы строительные специализированные	1075	99,1	98,4	5
Торговля оптовая и розничная; ремонт автотранспортных средств и мотоциклов	6972	96,2	93,2	35
Торговля оптовая и розничная автотранспортными средствами и мотоциклами и их ремонт	852	97,7	97,5	4
Торговля оптовая, кроме оптовой торговли автотранспортными средствами и мотоциклами	728	91,7	89,1	4
Торговля розничная, кроме торговли автотранспортными средствами и мотоциклами	5392	96,6	93,1	27
Транспортировка и хранение	2949	97,2	96,6	15
Деятельность сухопутного и трубопроводного транспорта	2716	97,4	96,3	14
Деятельность гостиниц и предприятий общественного питания	577	103,8	100,7	3
Деятельность в области информации и связи	439	96,5	102,1	2
Деятельность финансовая и страховая	138	97,9	92,0	1
Деятельность по предоставлению финансовых услуг, кроме услуг по страхованию и пенсионному обеспечению	12	92,3	85,7	0
Деятельность по операциям с недвижимым имуществом	838	99,8	102,8	4
Деятельность профессиональная, научная и техническая	1204	96,9	98,4	6
Деятельность административная и сопутствующие дополнительные услуги	590	96,2	96,7	3
Государственное управление и обеспечение военной безопасности; социальное обеспечение	3	100,0	100,0	0
Образование	332	96,5	107,8	2
Деятельность в области здравоохранения и социальных услуг	141	94,6	95,3	1
Деятельность в области здравоохранения	108	99,1	101,9	1
Деятельность в области культуры, спорта, организации досуга и развлечений	298	97,1	100,0	1
Предоставление прочих видов услуг	2185	96,6	97,9	11

¹⁾ Распределение осуществляется по виду деятельности, заявленному индивидуальным предпринимателем при государственной регистрации в качестве основного, в соответствии с Общероссийским классификатором видов экономической деятельности (ОКВЭД2).

²⁾ Включая индивидуальных предпринимателей, конкретные виды деятельности которых не установлены.

2. Демография организаций ²⁾

В июне 2020г. зарегистрировано 46 организаций, количество официально ликвидированных организаций составило 145.

Распределение зарегистрированных и ликвидированных организаций по формам собственности

	Зарегистрировано организаций				Официально ликвидировано организаций			
	ед		в % к итогу		ед		в % к итогу	
	июнь 2020	январь-июнь 2020	июнь 2020	январь-июнь 2020	июнь 2020	январь-июнь 2020	июнь 2020	январь-июнь 2020
Всего	46	282	100	100	145	819	100	100
в том числе:								
государственная собственность	-	-	-	-	2	28	1	3
из нее:								
федеральная	-	-	-	-	-	7	-	1
республиканская	-	-	-	-	2	21	1	3
муниципальная	-	2	-	1	3	16	2	2
частная	42	257	91	91	133	734	92	90
собственность общественных и религиозных объединений	2	18	4	6	5	23	3	3
смешанная российская	-	-	-	-	-	4	-	0
иностранная	2	5	4	2	2	12	1	1
совместная российская и иностранная	-	-	-	-	-	2	-	0

Распределение зарегистрированных и ликвидированных организаций по видам экономической деятельности ¹⁾

	Зарегистрировано организаций				Официально ликвидировано организаций			
	ед		в % к итогу		ед		в % к итогу	
	июнь 2020	январь-июнь 2020	июнь 2020	январь-июнь 2020	июнь 2020	январь-июнь 2020	июнь 2020	январь-июнь 2020
Всего	46	282	100	100	145	819	100	100
Сельское, лесное хозяйство, охота, рыболовство и рыбоводство	-	5	-	2	6	39	4	5
Рыболовство и рыбоводство	-	-	-	-	-	2	-	0
Добыча полезных ископаемых	-	6	-	2	1	9	1	1
Предоставление услуг в области добычи полезных ископаемых	-	1	-	0	1	5	1	1
Обрабатывающие производства	5	18	11	6	13	50	9	6
Производство пищевых продуктов	1	4	2	1	4	8	3	1
Производство напитков	-	-	-	-	-	-	-	-
Обработка древесины и производство изделий из дерева и пробки, кроме мебели, производство изделий из соломки и материалов для плетения	2	6	4	2	2	9	1	1
Производство бумаги и бумажных изделий	-	-	-	-	-	-	-	-
Производство металлургическое	-	-	-	-	-	-	-	-
Производство машин и оборудования, не включенных в другие группировки	-	1	-	0	-	-	-	-
Ремонт и монтаж машин и оборудования	1	3	2	1	2	8	1	1

²⁾ Исключая филиалы, представительства и другие обособленные подразделения.

Окончание

	Зарегистрировано организаций				Официально ликвидировано организаций			
	ед		в % к итогу		ед		в % к итогу	
	июнь 2020	январь-июнь 2020	июнь 2020	январь-июнь 2020	июнь 2020	январь-июнь 2020	июнь 2020	январь-июнь 2020
Обеспечение электрической энергией, газом и паром; кондиционирование воздуха	-	1	-	0	2	6	1	1
Водоснабжение; водоотведение, организация сбора и утилизации отходов, деятельность по ликвидации загрязнений	-	7	-	2	1	6	1	1
Забор, очистка и распределение воды	-	-	-	-	-	1	-	0
Сбор и обработка сточных вод	-	-	-	-	-	-	-	-
Сбор, обработка и утилизация отходов; обработка вторичного сырья	-	7	-	2	1	5	1	1
Строительство	10	43	22	15	15	103	10	13
Строительство зданий	6	22	13	8	10	67	7	8
Работы строительные специализированные	4	16	9	6	5	35	3	4
Торговля оптовая и розничная; ремонт автотранспортных средств и мотоциклов	9	60	20	21	33	224	23	27
Торговля оптовая и розничная автотранспортными средствами и мотоциклами и их ремонт	-	8	-	3	4	21	3	3
Торговля оптовая, кроме оптовой торговли автотранспортными средствами и мотоциклами	8	32	17	11	18	131	12	16
Торговля розничная, кроме торговли автотранспортными средствами и мотоциклами	1	20	2	7	11	72	8	9
Транспортировка и хранение	1	17	2	6	14	68	10	8
Деятельность сухопутного и трубопроводного транспорта	-	11	-	4	9	31	6	4
Деятельность гостиниц и предприятий общественного питания	4	20	9	7	6	32	4	4
Деятельность в области информации и связи	-	2	-	1	-	13	-	2
Деятельность финансовая и страховая	-	3	-	1	1	13	1	2
Деятельность по предоставлению финансовых услуг, кроме услуг по страхованию и пенсионному обеспечению	-	3	-	1	-	8	-	1
Деятельность по операциям с недвижимым имуществом	7	21	15	7	14	62	10	8
Деятельность профессиональная, научная и техническая	4	26	9	9	10	63	7	8
Деятельность административная и сопутствующие дополнительные услуги	-	8	-	3	7	37	5	5
Государственное управление и обеспечение военной безопасности; социальное обеспечение	-	2	-	1	2	10	1	1
Образование	1	2	2	1	3	14	2	2
Деятельность в области здравоохранения и социальных услуг	3	12	7	4	5	20	3	2
Деятельность в области здравоохранения	-	4	-	1	5	17	3	2
Деятельность в области культуры, спорта, организации досуга и развлечений	-	14	-	5	3	13	2	2
Предоставление прочих видов услуг	2	15	4	5	9	37	6	5

¹⁾ Распределение осуществляется по виду деятельности, заявленному юридическим лицом при государственной регистрации в качестве основного, в соответствии с Общероссийским классификатором видов экономической деятельности (ОКВЭД2).

V. ЦЕНЫ

1. Изменение цен (тарифов) по секторам экономики

Индексы цен и тарифов

На конец периода; в процентах

	К предыдущему месяцу			Июнь 2020 к		Справочно июнь 2019 к декабрю 2018
	апрель 2020	май 2020	июнь 2020	июню 2019	декабрю 2019	
Индекс потребительских цен	100,8	100,7	100,3	104,5	104,7	103,3
Индекс цен производителей промышленных товаров ¹⁾	88,9	95,8	114,7	89,4	93,1	103,3
Индекс цен производителей сельскохозяйственной продукции	102,1	97,0	101,6	102,5	99,6	94,0
Сводный индекс цен на продукцию (затраты, услуги) инвестиционного назначения	100,3	99,7	99,2	101,9	101,6	102,2
Индекс тарифов на грузовые перевозки	109,2	100,0	100,0	93,6	98,1	107,2

¹⁾ На товары, предназначенные для реализации на внутреннем рынке.

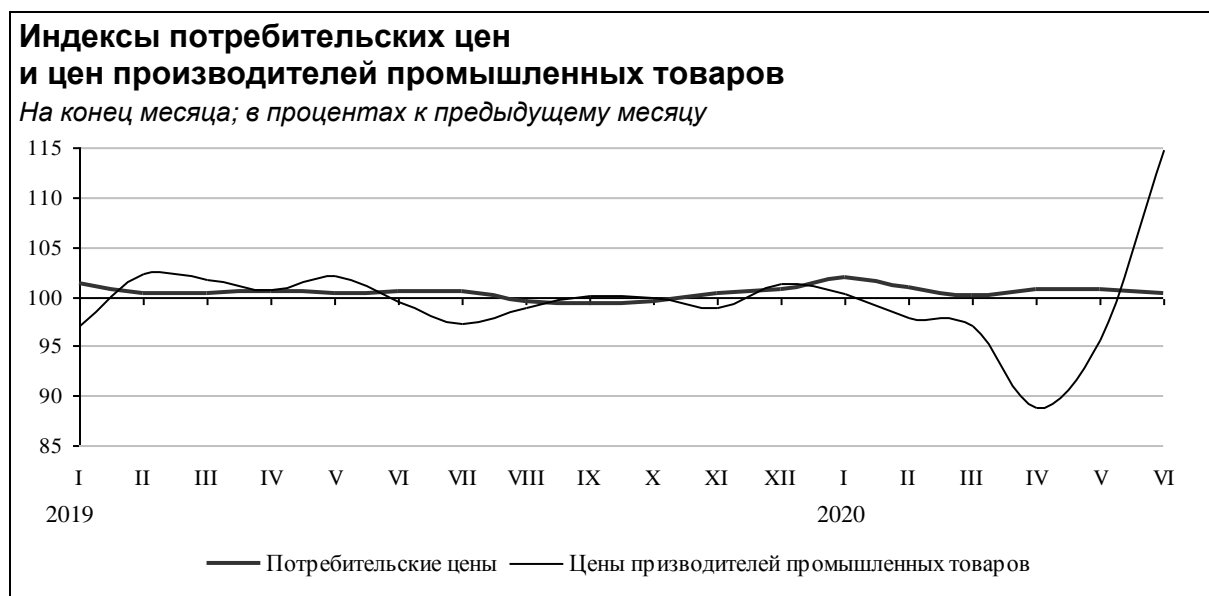
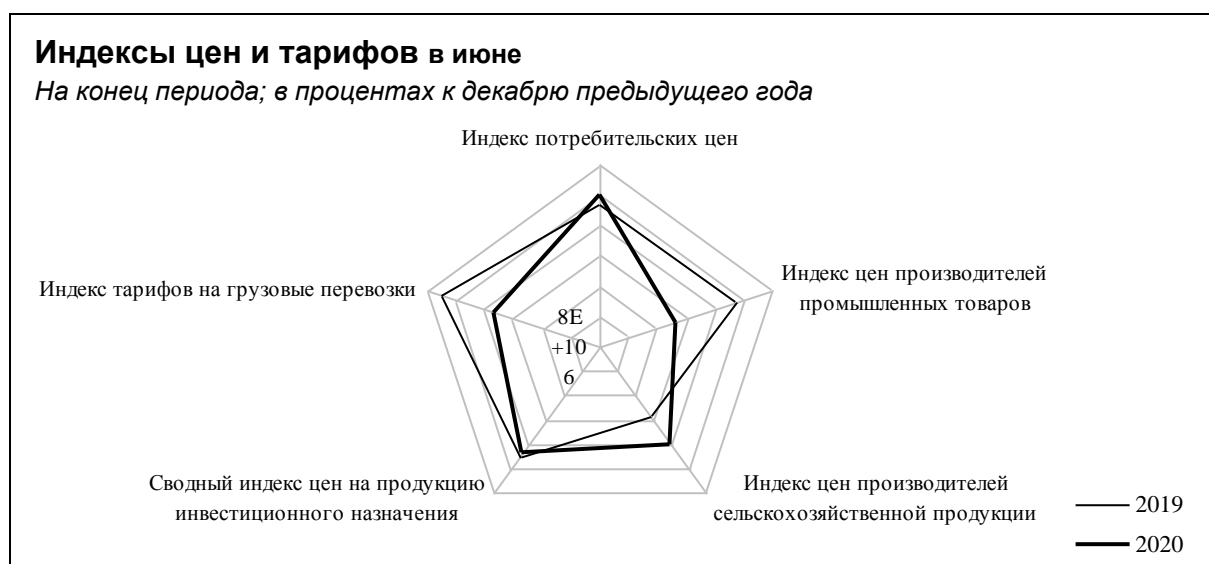

2. Потребительские цены

В июне 2020г. индекс потребительских цен составил 100,3%, в том числе на продовольственные товары - 99,9%, непродовольственные товары - 100,5%, услуги населению - 100,7%.

Индексы потребительских цен и тарифов на товары и услуги населению

На конец периода; в процентах

	Всего		В том числе на					
	к предыдущему периоду	к декабрю предыдущего года	продовольственные товары		непродовольственные товары		услуги	
			к предыдущему периоду	к декабрю предыдущего года	к предыдущему периоду	к декабрю предыдущего года	к предыдущему периоду	к декабрю предыдущего года
2019								
Январь	101,3	101,3	101,5	101,5	100,8	100,8	101,6	101,6
Февраль	100,3	101,6	100,5	102,0	100,3	101,1	100,0	101,6
Март	100,3	102,0	100,2	102,2	100,4	101,5	100,5	102,1
I квартал	102,0	x	102,2	x	101,5	x	102,1	x
Апрель	100,5	102,5	100,3	102,5	100,4	101,9	100,9	103,0
Май	100,3	102,8	100,3	102,8	100,2	102,1	100,5	103,4
Июнь	100,4	103,3	99,6	102,4	100,2	102,3	101,9	105,4
II квартал	101,3	x	100,2	x	100,8	x	103,3	x
Июль	100,5	103,8	99,7	102,1	100,2	102,5	101,9	107,4
Август	99,4	103,2	98,9	101,0	100,4	102,8	99,3	106,6
Сентябрь	99,3	102,5	99,1	100,1	100,04	102,9	99,0	105,5
III квартал	99,3	x	97,7	x	100,6	x	100,1	x
Октябрь	99,5	102,0	100,3	100,4	100,3	103,2	97,6	103,0
Ноябрь	100,3	102,3	100,7	101,0	100,3	103,5	99,9	102,9
Декабрь	100,7	103,0	100,8	101,8	100,2	103,7	101,2	104,1
IV квартал	100,5	x	101,7	x	100,8	x	98,6	x
2020								
Январь	101,9	101,9	100,7	100,7	100,6	100,6	104,6	104,6
Февраль	100,8	102,7	101,2	101,9	100,3	100,9	100,9	105,5
Март	100,2	102,9	100,4	102,3	100,3	101,2	99,8	105,2
I квартал	102,9	x	102,3	x	101,2	x	105,2	x
Апрель	100,8	103,7	101,4	103,7	100,5	101,7	100,3	105,5
Май	100,7	104,4	100,3	104,1	100,3	102,0	101,6	107,1
Июнь	100,3	104,7	99,9	103,9	100,5	102,5	100,7	107,9
II квартал	101,8	x	101,6	x	101,3	x	102,5	x

Стоимость фиксированного набора потребительских товаров и услуг для межрегиональных сопоставлений покупательной способности населения в среднем по республике в июне 2020г. составила 18157,2 рубля в расчете на месяц. За месяц его стоимость выросла на 0,7%, с начала года - на 4,5%.

Цены на продовольственные товары в июне 2020г. по сравнению с предыдущим месяцем снизились на 0,1% (в июне 2019г. - на 0,4%).

Индексы потребительских цен на отдельные группы и виды продовольственных товаров

На конец периода; в процентах

	К предыдущему месяцу			Июнь 2020 к		Справочно июнь 2019 к декабрю 2018
	апрель 2020	май 2020	июнь 2020	июню 2019	декабрю 2019	
Продовольственные товары	101,4	100,3	99,9	103,3	103,9	102,4
Продукты питания	101,6	100,1	99,9	103,5	104,3	102,7
Мясопродукты	101,0	100,04	100,2	101,7	101,6	101,8
Рыбопродукты	100,5	100,9	100,5	103,9	103,1	102,0
Масло и жиры	100,5	100,3	100,2	101,4	102,2	102,8
Молоко и молочная продукция	100,4	100,04	100,3	104,8	103,5	100,6
Сыр	100,2	101,5	99,4	108,1	103,2	102,3
Яйца	108,5	99,3	91,1	115,6	96,3	75,5
Сахар	107,1	99,3	100,3	90,1	118,3	95,5
Кондитерские изделия	100,6	100,7	100,4	103,0	102,2	104,5
Мука	106,3	100,03	101,3	109,8	110,1	104,0
Хлеб и хлебобулочные изделия	101,4	102,0	100,4	107,0	105,1	106,0
Крупа и бобовые	105,2	103,1	102,2	117,6	112,9	108,1
Макаронные изделия	102,5	100,4	100,8	110,4	111,6	104,5
Картофель	104,2	111,8	104,3	69,1	142,6	120,7
Овощи	96,1	93,1	89,9	93,8	94,1	92,1
Фрукты и citrusовые	112,0	99,1	101,7	111,1	119,8	114,0
Алкогольные напитки	100,3	101,4	99,8	101,7	101,7	100,9

Стоимость минимального набора продуктов питания в расчете на месяц в среднем по республике в конце июня 2020г. составила 5395,3 рубля. За месяц набор подорожал на 2,0%, с начала года - на 12,5%.

В июне 2020г. индекс цен на непродовольственные товары составил 100,5% (в июне 2019г. - 100,2%).

Индексы потребительских цен на отдельные группы и виды непродовольственных товаров

На конец периода; в процентах

	К предыдущему месяцу			Июнь 2020 к		Справочно июнь 2019 к декабрю 2018
	апрель 2020	май 2020	июнь 2020	июню 2019	декабрю 2019	
Непродовольственные товары	100,5	100,3	100,5	103,9	102,5	102,3
Ткани	100,0	100,0	100,7	101,6	100,7	103,6
Одежда и белье	100,03	100,04	100,3	102,8	101,0	101,5
Трикотажные изделия	100,0	100,0	100,2	102,8	101,1	100,3
Обувь кожаная, текстильная и комбинированная	100,0	100,1	100,1	102,4	101,0	100,7
Моющие и чистящие средства	100,6	100,5	100,0	101,4	101,4	104,1
Парфюмерно-косметические товары	100,04	100,6	100,3	102,8	101,8	103,0
Галантерея	100,3	100,1	100,1	102,5	101,6	102,1
Табачные изделия	101,3	100,4	101,4	111,7	105,6	103,7
Мебель	100,3	100,3	100,3	102,4	101,9	103,2
Металлическая посуда	100,5	100,4	100,2	103,5	102,2	100,9
Фарфоро-фаянсовая посуда	100,0	100,0	100,5	104,5	102,0	100,4
Часы	100,0	100,0	100,0	100,0	100,0	102,8
Электротовары и другие бытовые приборы	100,2	99,8	101,2	105,4	103,5	100,8
Бумажно-беловые товары	100,7	100,5	100,8	104,7	102,9	102,5
Школьно-письменные принадлежности и канцелярские товары	100,4	101,7	101,2	105,8	104,1	100,9
Печатные издания	100,0	100,0	101,3	106,4	104,0	102,3
Телерадиотовары	100,9	100,8	100,5	102,5	104,1	100,7
Строительные материалы	100,4	101,3	101,0	103,7	103,2	102,4
Ювелирные изделия	100,0	100,0	102,9	114,6	111,4	108,7
Легковые автомобили	100,9	100,6	100,0	103,3	102,6	103,8
Бензин автомобильный	99,9	100,1	101,0	102,3	101,7	103,3
Дизельное топливо	96,7	99,9	100,6	102,6	98,1	99,1
Медицинские товары	102,7	100,5	99,8	108,4	105,6	103,0

В июне 2020г. индекс цен и тарифов на услуги составил 100,7% (в июне 2019г. - 101,9%).

Индексы потребительских цен и тарифов на отдельные группы и виды услуг

На конец периода; в процентах

	К предыдущему месяцу			Июнь 2020 к		Справочно июнь 2019 к декабрю 2018
	апрель 2020	май 2020	июнь 2020	июню 2019	декабрю 2019	
Услуги	100,3	101,6	100,7	106,5	107,9	105,4
Бытовые	100,2	100,1	100,8	105,7	104,6	101,5
Пассажирского транспорта	101,9	109,2	105,5	102,3	104,0	111,6
Связи	100,0	102,9	100,0	107,9	105,5	103,8
Жилищно-коммунальные	99,98	100,01	100,1	109,5	113,2	106,1
Жилищные	99,96	100,03	100,1	121,3	140,2	115,8
Коммунальные	100,0	100,0	100,0	102,1	99,99	101,7
Услуги в системе образования	100,0	100,0	100,0	105,7	100,5	100,02
Услуги дошкольного воспитания	100,0	100,0	100,0	101,6	100,0	100,0
Услуги образования	100,0	100,0	100,0	109,3	101,1	100,04
Организаций культуры	100,0	100,0	100,0	105,4	100,6	99,6
В сфере зарубежного туризма	100,0	100,0	100,0	106,6	109,3	109,8
Санаторно-оздоровительные	100,0	100,0	102,0	102,0	102,0	108,0
Медицинские	100,2	100,0	100,7	104,1	102,5	101,8
Ветеринарные	100,0	101,1	101,7	103,5	103,5	108,5
Услуги правового характера	104,0	100,0	100,0	104,0	104,0	100,0
Банков	100,0	103,2	97,8	96,1	102,4	103,1
Страхования	100,0	100,2	96,9	95,3	97,1	96,2
Физкультуры и спорта	100,0	100,0	100,0	102,0	100,8	101,1
Посреднические и прочие услуги	100,0	100,0	98,5	98,6	96,1	102,4

Средние тарифы на жилищно-коммунальные услуги в июне 2020г.

Виды жилищно-коммунальных услуг	Рублей	В % к	
		маю 2020	декабрю 2019
Содержание и ремонт жилья в государственном и муниципальном жилищных фондах, м ² общей площади	21,81	100,2	102,1
Наем жилых помещений в государственном и муниципальном жилищных фондах, м ² общей площади	5,97	100,0	100,0
Содержание, ремонт жилья для граждан - собственников жилья в результате приватизации, граждан - собственников жилых помещений по иным основаниям, м ² общей площади	21,81	100,2	102,1
Услуги по организации и выполнению работ по эксплуатации домов ЖК, ЖСК, ТСЖ, м ² общей площади	19,31	100,0	100,9
Взносы на капитальный ремонт, м ² общей площади	7,85	100,0	300,0
Аренда однокомнатной квартиры у частных лиц, месяц	15592,57	100,6	100,8
Аренда двухкомнатной квартиры у частных лиц, месяц	19042,85	99,98	100,01
Проживание в гостинице, сутки с человека	1448,23	100,0	96,5
Проживание в студенческом общежитии, месяц	736,71	100,0	100,0
Обращение с твердыми коммунальными отходами, месяц с человека	120,06	100,0	99,8
Отопление, Гкал	1862,03	100,0	100,0
Водоснабжение холодное, м ³	48,85	100,0	100,0
Водоотведение, м ³	46,12	100,0	100,0
Водоснабжение горячее, м ³	186,03	100,0	100,0
Газ сетевой, месяц с человека	69,03	100,0	100,0
Газ сетевой, м ³	5,44	100,0	100,0
Газ сжиженный, месяц с человека	387,38	100,0	100,0
Газ сжиженный, м ³	106,51	100,0	100,0
Электроэнергия в квартирах без электроплит за минимальный объем потребления, в расчете за 100 кВт.ч	472,00	100,0	100,0
Электроэнергия в квартирах без электроплит сверх минимального объема потребления, в расчете за 100 кВт.ч	472,00	100,0	100,0
Электроэнергия в квартирах с электроплитами за минимальный объем потребления, в расчете за 100 кВт.ч	330,00	100,0	100,0
Электроэнергия в квартирах с электроплитами сверх минимального объема потребления, в расчете за 100 кВт.ч	330,00	100,0	100,0

СОЦИАЛЬНО-ЭКОНОМИЧЕСКОЕ ПОЛОЖЕНИЕ РЕСПУБЛИКИ КОМИ

Copyright © Территориальный орган Федеральной службы государственной статистики по Республике Коми

3. Цены производителей

Индекс цен производителей промышленных товаров, предназначенных для реализации на внутреннем рынке, в июне 2020г. составил 114,7%, в том числе по видам экономической деятельности: «добыча полезных ископаемых» - 133,0%, «обрабатывающие производства» - 106,9%, «обеспечение электрической энергией, газом и паром; кондиционирование воздуха» - 102,1%, «водоснабжение; водоотведение, организация сбора и утилизации отходов, деятельность по ликвидации загрязнений» - 100,0%.

Индексы цен производителей по основным видам экономической деятельности

На конец периода; в процентах

	Всего ¹⁾		В том числе по видам экономической деятельности					
	к предыдущему периоду	к декабрю предыдущего года	добыча полезных ископаемых		обрабатывающие производства		обеспечение электрической энергией, газом и паром; кондиционирование воздуха	
			к предыдущему периоду	к декабрю предыдущего года	к предыдущему периоду	к декабрю предыдущего года	к предыдущему периоду	к декабрю предыдущего года
2019								
Январь	97,1	97,1	95,6	95,6	97,8	97,8	99,2	99,2
Февраль	102,2	99,3	107,7	102,9	98,7	96,5	98,8	98,0
Март	101,7	100,9	104,0	107,1	99,9	96,4	100,4	98,4
I квартал	100,9	х	107,1	х	96,4	х	98,4	х
Апрель	100,6	101,6	100,2	107,3	101,5	97,9	99,2	97,6
Май	102,2	103,8	103,8	111,4	101,1	98,9	100,8	98,4
Июнь	99,5	103,3	98,9	110,2	99,6	98,5	101,2	99,5
II квартал	102,3	х	102,9	х	102,2	х	101,2	х
Июль	97,3	100,5	93,4	102,9	99,9	98,4	101,0	100,5
Август	98,9	99,4	98,5	101,4	98,1	96,5	102,9	103,4
Сентябрь	100,1	99,5	99,3	100,7	100,8	97,3	100,3	103,7
III квартал	96,4	х	91,4	х	98,8	х	104,2	х
Октябрь	99,9	99,4	99,4	100,1	100,4	97,7	99,4	103,1
Ноябрь	99,0	98,4	97,7	97,7	100,3	97,9	98,6	101,6
Декабрь	101,3	99,6	103,1	100,8	100,2	98,1	99,4	101,0
IV квартал	100,1	х	100,2	х	100,9	х	97,4	х
2020								
Январь	100,3	100,3	100,03	100,03	100,5	100,5	100,7	100,7
Февраль	97,9	98,2	98,8	98,9	96,6	97,1	99,6	100,2
Март	97,1	95,3	94,8	93,8	98,6	95,7	98,7	98,9
I квартал	95,3	х	93,8	х	95,7	х	98,9	х
Апрель	88,9	84,7	79,2	74,2	94,3	90,2	100,4	99,3
Май	95,8	81,1	86,3	64,0	102,2	92,2	98,6	97,9
Июнь	114,7	93,1	133,0	85,2	106,9	98,6	102,1	99,95
II квартал	97,7	х	90,9	х	103,0	х	101,1	х

¹⁾ По видам деятельности «Добыча полезных ископаемых», «Обрабатывающие производства», «Обеспечение электрической энергией, газом и паром; кондиционирование воздуха», «Водоснабжение; водоотведение, организация сбора и утилизации отходов, деятельность по ликвидации загрязнений».

Индексы цен производителей промышленных товаров по отдельным видам экономической деятельности

На конец периода; в процентах

	К предыдущему месяцу			Июнь 2020 к		Справочно июнь 2019 к декабрю 2018
	апрель 2020	май 2020	июнь 2020	июню 2019	декабрю 2019	
Индекс цен производителей промышленных товаров	88,9	95,8	114,7	89,4	93,1	103,3
Добыча полезных ископаемых	79,2	86,3	133,0	77,3	85,2	110,2
Добыча угля	100,0	100,0	98,8	74,4	98,8	100,0
Добыча сырой нефти и природного газа	56,4	60,3	235,0	61,7	69,3	121,0
Добыча металлических руд	100,0	100,0	100,0	100,0	100,0	105,8
Добыча прочих полезных ископаемых	100,0	100,0	100,0	110,2	110,2	100,3
Предоставление услуг в области добычи полезных ископаемых	102,2	100,6	100,03	108,9	105,5	101,5
Обрабатывающие производства	94,3	102,2	106,9	98,3	98,6	98,5
Производство пищевых продуктов	100,8	100,5	100,2	104,3	102,1	97,8
Производство напитков	100,0	100,02	100,0	105,6	104,9	101,2
Производство текстильных изделий	100,0	100,0	100,0	100,0	100,0	100,0
Производство нетканых текстильных материалов и изделий из них, кроме одежды	100,0	100,0	100,0	100,0	100,0	100,0
Производство одежды	100,0	100,0	100,0	120,2	120,2	100,4
Производство обуви	100,0	100,0	100,0	90,9	90,9	109,9
Обработка древесины и производство изделий из дерева, кроме мебели	99,97	102,2	100,0	101,2	100,6	105,9
Производство бумаги и бумажных изделий	100,01	99,6	101,8	94,1	98,9	100,7
Производство целлюлозы, древесной массы, бумаги, картона	100,02	99,6	101,9	93,7	98,9	100,7
Производство изделий из бумаги и картона	99,9	100,1	99,99	100,02	100,02	100,6
Производство нефтепродуктов	79,3	108,4	123,9	98,5	95,6	93,5
Производство химических веществ и химических продуктов	100,0	100,0	100,0	100,6	100,0	98,4
Производство резиновых и пластмассовых изделий	100,1	100,0	100,0	100,3	100,3	100,8
Производство прочей неметаллической минеральной продукции	100,1	100,02	100,0	105,0	100,4	103,6
Производство электрического оборудования	100,0	100,0	100,0	110,1	110,1	110,1
Обеспечение электрической энергией, газом и паром	100,4	98,6	102,1	101,3	99,95	99,5
Производство, передача и распределение электроэнергии	100,6	97,7	103,6	100,5	99,7	98,3
Производство и распределение газообразного топлива	100,0	100,0	100,0	100,5	100,0	100,0
Производство, передача и распределение пара и горячей воды	100,0	100,0	100,0	102,8	100,3	101,2
Водоснабжение; водоотведение, организация сбора и утилизации отходов, деятельность по ликвидации загрязнений	100,0	100,0	100,0	100,3	97,0	97,6

Индекс цен производителей промышленных товаров по основным видам экономической деятельности

В процентах к декабрю предыдущего года



В июне 2020г. индекс цен на сельскохозяйственную продукцию составил 101,6%, в том числе на продукцию растениеводства - 84,8%, животноводства - 102,0%.

Индексы цен производителей сельскохозяйственной продукции

На конец периода; в процентах

	Всего		Растениеводства		Животноводства	
	к предыдущему периоду	к декабрю предыдущего года	к предыдущему периоду	к декабрю предыдущего года	к предыдущему периоду	к декабрю предыдущего года
2019						
Январь	98,2	98,2	101,1	101,1	98,1	98,1
Февраль	98,0	96,2	101,9	103,0	97,8	96,0
Март	100,3	96,5	108,7	112,0	100,1	96,0
I квартал	96,5	х	112,0	х	96,0	х
Апрель	100,8	97,3	90,4	101,2	101,2	97,2
Май	99,0	96,3	122,2	123,7	98,3	95,5
Июнь	97,6	94,0	80,2	99,1	98,2	93,8
II квартал	97,4	х	88,5	х	97,7	х
Июль	104,0	97,7	109,4	108,5	103,8	97,4
Август	98,9	96,7	79,5	86,2	99,6	97,0
Сентябрь	99,4	96,1	91,0	78,4	99,6	96,6
III квартал	102,2	х	79,1	х	103,0	х
Октябрь	100,7	96,8	110,6	86,7	100,5	97,1
Ноябрь	99,8	96,6	102,3	88,7	99,7	96,8
Декабрь	99,6	96,3	102,9	91,3	99,6	96,4
IV квартал	100,2	х	116,4	х	99,8	х
2020						
Январь	98,2	98,2	97,2	97,2	98,2	98,2
Февраль	98,0	96,2	115,3	112,1	97,5	95,8
Март	102,9	99,0	102,5	114,8	102,9	98,6
I квартал	99,0	х	114,8	х	98,6	х
Апрель	102,1	101,0	80,2	92,1	102,7	101,3
Май	97,0	98,1	102,6	94,5	96,9	98,1
Июнь	101,6	99,6	84,8	80,1	102,0	100,1
II квартал	100,6	х	69,7	х	101,6	х

Индексы цен производителей отдельных видов и групп сельскохозяйственной продукции

На конец периода; в процентах

	К предыдущему месяцу			Июнь 2020 к		Справочно июнь 2019 к декабрю 2018
	апрель 2020	май 2020	июнь 2020	июню 2019	декабрю 2019	
Продукция растениеводства	80,2	102,6	84,8	87,6	80,1	99,1
картофель	109,1	100,0	100,0	99,3	109,1	118,4
овощи	78,8	102,8	83,7	86,8	78,4	98,7
Продукция животноводства	102,7	96,9	102,0	102,9	100,1	93,8
скот и птица	99,2	100,4	102,2	100,2	102,7	99,7
молоко	99,6	100,4	100,1	103,3	101,9	100,5
яйца куриные	140,7	70,2	102,5	136,6	79,6	50,4

В июне 2020г. индекс цен на продукцию (затраты, услуги) инвестиционного назначения составил 99,2%, в том числе на строительную продукцию - 99,8%, приобретение машин и оборудования инвестиционного назначения - 97,8%, прочую продукцию инвестиционного назначения - 100,02%. Цены на материалы, детали и конструкции, приобретаемые строительными организациями, в июне 2020г. снизились на 0,2%.

Индексы цен на продукцию (затраты, услуги) инвестиционного назначения

На конец периода; в процентах

	Сводный индекс цен		Производителей на строительную продукцию		Приобретение машин и оборудования инвестиционного назначения		Прочая продукция инвестиционного назначения	
	к предыдущему периоду	к декабрю предыдущего года	к предыдущему периоду	к декабрю предыдущего года	к предыдущему периоду	к декабрю предыдущего года	к предыдущему периоду	к декабрю предыдущего года
2019								
Январь	101,0	101,0	101,4	101,4	101,3	101,3	100,01	100,01
Февраль	100,9	101,9	100,7	102,0	99,95	101,2	102,5	102,5
Март	100,1	102,0	100,1	102,1	100,3	101,5	100,01	102,5
I квартал	102,0	x	102,1	x	101,5	x	102,5	x
Апрель	100,2	102,2	100,1	102,3	100,5	102,0	100,02	102,5
Май	99,98	102,2	99,6	101,9	101,0	103,0	99,99	102,5
Июнь	99,98	102,2	99,8	101,7	100,5	103,4	100,0	102,5
II квартал	100,1	x	99,5	x	101,9	x	100,01	x
Июль	99,98	102,1	99,96	101,6	100,03	103,5	100,04	102,5
Август	100,5	102,6	99,7	101,3	102,8	106,4	99,99	102,5
Сентябрь	100,01	102,6	99,9	101,2	100,3	106,7	99,98	102,5
III квартал	100,5	x	99,6	x	103,2	x	100,01	x
Октябрь	99,9	102,5	99,7	101,0	100,2	107,0	99,99	102,5
Ноябрь	100,1	102,6	100,05	101,0	100,3	107,2	100,0	102,5
Декабрь	99,7	102,3	99,6	100,6	99,95	107,2	100,01	102,5
IV квартал	99,7	x	99,4	x	100,4	x	100,01	x
2020								
Январь	99,6	99,6	99,8	99,8	99,2	99,2	100,02	100,02
Февраль	100,4	100,1	99,7	99,5	101,8	101,0	100,0	100,02
Март	102,4	102,5	100,4	99,9	106,8	107,9	100,02	100,04
I квартал	102,5	x	99,9	x	107,9	x	100,04	x
Апрель	100,3	102,8	99,9	99,8	101,2	109,1	100,03	100,1
Май	99,7	102,5	100,2	100,00	98,7	107,8	99,99	100,1
Июнь	99,2	101,6	99,8	99,8	97,8	105,3	100,02	100,1
II квартал	99,2	x	99,8	x	97,7	x	100,05	x

Индексы цен приобретения отдельных видов материалов строительными организациями

На конец периода; в процентах

	К предыдущему месяцу			Июнь 2020 к		Справочно июнь 2019 к декабрю 2018
	апрель 2020	май 2020	июнь 2020	июню 2019	декабрю 2019	
Плиты перекрытий железобетонные	100,0	102,4	100,3	106,6	104,3	106,4
Бетон, готовый для заливки (товарный бетон)	100,0	100,0	100,0	113,7	100,0	107,9
Кирпич керамический неогнеупорный строительный	100,0	100,0	101,3	102,0	101,1	103,2
Щебень	100,3	96,0	108,1	104,3	105,2	104,5
Пески природные	99,9	100,0	100,0	100,4	100,3	106,9
Сталь арматурная горячекатаная для железобетонных конструкций	100,0	100,0	100,0	104,2	100,0	99,5
Цементы общестроительные	100,0	102,8	100,0	102,9	102,8	100,02
Битумы нефтяные	100,0	100,0	100,0	102,1	98,8	98,7
Трубы полимерные жесткие прочие	100,0	100,0	100,0	98,4	99,97	98,1

Тарифы на грузовые перевозки в июне 2020г. по четырем видам транспорта остались без изменений, с начала года снизились на 1,9%.

Индексы тарифов на грузовые перевозки

На конец периода; в процентах

	Всего		В том числе							
	к преды- дущему периоду	к декабрю предыду- щего года	трубопроводный		внутренний водный		автомобильный		воздушный	
			к преды- дущему периоду	к декабрю предыду- щего года	к преды- дущему периоду	к декабрю предыду- щего года	к преды- дущему периоду	к декабрю предыду- щего года	к преды- дущему периоду	к декабрю предыду- щего года
2019										
Январь	90,0	90,0	89,9	89,9	100,0	100,0	100,4	100,4	98,3	98,3
Февраль	100,0	90,0	100,0	89,9	100,0	100,0	100,0	100,4	100,0	98,3
Март	100,0	90,0	100,0	89,9	100,0	100,0	100,0	100,4	100,0	98,3
I квартал	90,0	х	90,0	х	100,0	х	100,4	х	98,3	х
Апрель	119,2	107,2	119,3	107,3	100,0	100,0	100,0	100,4	100,0	98,3
Май	100,0	107,2	100,0	107,3	100,0	100,0	100,0	100,4	100,0	98,3
Июнь	100,0	107,2	100,0	107,3	100,0	100,0	100,0	100,4	100,0	98,3
II квартал	119,2	х	119,3	х	100,0	х	100,0	х	100,0	х
Июль	107,7	115,4	107,7	115,5	100,0	100,0	100,0	100,4	100,0	98,3
Август	100,0	115,4	100,0	115,5	100,0	100,0	100,0	100,4	100,0	98,3
Сентябрь	100,0	115,4	100,0	115,5	100,0	100,0	100,0	100,4	100,0	98,3
III квартал	107,7	х	107,7	х	100,0	х	100,0	х	100,0	х
Октябрь	88,6	102,2	88,5	102,3	100,0	100,0	100,0	100,4	100,0	98,3
Ноябрь	100,0	102,2	100,0	102,3	100,0	100,0	100,0	100,4	100,0	98,3
Декабрь	100,0	102,2	100,0	102,3	100,0	100,0	100,0	100,4	100,0	98,3
IV квартал	88,6	х	88,5	х	100,0	х	100,0	х	100,0	х
2020										
Январь	89,9	89,9	89,8	89,8	100,0	100,0	100,5	100,5	100,0	100,0
Февраль	100,0	89,9	100,0	89,8	100,0	100,0	100,0	100,5	100,0	100,0
Март	100,0	89,9	100,0	89,8	100,0	100,0	100,0	100,5	100,0	100,0
I квартал	89,9	х	89,8	х	100,0	х	100,5	х	100,0	х
Апрель	109,2	98,1	109,2	98,1	100,0	100,0	100,0	100,5	100,0	100,0
Май	100,0	98,1	100,0	98,1	100,0	100,0	100,0	100,5	100,0	100,0
Июнь	100,0	98,1	100,0	98,1	100,0	100,0	100,0	100,5	100,0	100,0
II квартал	109,2	х	109,2	х	100,0	х	100,0	х	100,0	х

Индексы тарифов на грузовые перевозки по видам транспорта

На конец периода; в процентах

	К предыдущему месяцу			Июнь 2020 к		Справочно июнь 2019 к декабрю 2018
	апрель 2020	май 2020	июнь 2020	июню 2019	декабрю 2019	
Грузовой транспорт - всего	109,2	100,0	100,0	93,6	98,1	107,2
в том числе:						
трубопроводный	109,2	100,0	100,0	93,5	98,1	107,3
внутренний водный	100,0	100,0	100,0	100,0	100,0	100,0
автомобильный	100,0	100,0	100,0	100,5	100,5	100,4
воздушный	100,0	100,0	100,0	100,0	100,0	98,3
Железнодорожный транспорт ¹⁾	100,0	100,0	100,0	103,5	103,5	103,6

¹⁾ По данным Ярославльстата, в целом по Северной железной дороге.

Индекс тарифов на услуги связи для юридических лиц во втором квартале 2020г. составил 100,01%.

Индексы тарифов на услуги связи для юридических лиц

На конец квартала; в процентах

	Всего		В том числе					
	к преды- дущему кварталу	к IV кварталу предыду- щего года	услуги национальной почты		услуги местной телефонной связи		услуги документальной электросвязи	
			к преды- дущему кварталу	к IV кварталу предыду- щего года	к преды- дущему кварталу	к IV кварталу предыду- щего года	к преды- дущему кварталу	к IV кварталу предыду- щего года
2019								
I квартал	100,1	100,1	99,9	99,9	100,0	100,0	100,0	100,0
II квартал	101,6	101,7	105,3	105,2	100,0	100,0	100,0	100,0
III квартал	100,8	102,6	100,2	105,5	102,2	102,2	100,04	100,04
IV квартал	100,0	102,6	100,0	105,5	100,0	102,2	100,0	100,04
2020								
I квартал	100,1	100,1	99,97	99,97	100,0	100,0	100,0	100,0
II квартал	100,01	100,1	100,03	100,0	100,0	100,0	100,0	100,0

VI. ФИНАНСЫ

1. Государственные финансы

Исполнение консолидированного бюджета Республики Коми

По данным Министерства финансов Республики Коми; миллионов рублей

	Доходы	Расходы ¹⁾	Дефицит (-), профицит
2019			
Январь	3712,3	5217,3	-1505,0
Январь-февраль	7343,3	11735,9	-4392,7
Январь-март	18363,5	19170,9	-807,4
Январь-апрель	32199,6	27116,1	5083,5
Январь-май	43849,1	35023,3	8825,8
Январь-июнь	49249,6	44408,4	4841,2
Январь-июль	60820,3	52498,5	8321,8
Январь-август	67357,7	58983,8	8373,9
Январь-сентябрь	72966,8	66327,8	6639,0
Январь-октябрь	83440,6	75303,1	8137,5
Январь-ноябрь	90571,6	83485,3	7086,3
Год	99128,4	95462,4	3666,0
2020			
Январь	3257,1	5559,5	-2302,4
Январь-февраль	6990,4	13243,2	-6252,9
Январь-март	19889,5	21570,5	-1681,0
Январь-апрель	26353,8	30588,6	-4234,9
Январь-май	38719,6	39115,5	-395,9

¹⁾ Без учета межбюджетных трансфертов.

В январе-мае 2020г. доходы консолидированного бюджета по сравнению с соответствующим периодом 2019г. сложились на 12% ниже, расходы - на 12% выше. На обслуживание государственного и муниципального долга направлено 751,3 миллиона рублей, или 2% произведенных расходов.

Структура консолидированного бюджета Республики Коми в январе-мае 2020г.

По данным Министерства финансов Республики Коми

	Млн руб	В процентах к	
		январю-маю 2019	итогу
Доходы - всего	38719,6	88,3	100
в том числе:			
налоги на прибыль, доходы	17355,0	66,5	45
налоги на товары (работы, услуги), реализуемые на территории Российской Федерации	1646,1	96,4	4
налоги на совокупный доход	1159,8	77,4	3
налоги на имущество	10553,9	99,8	27
налоги, сборы и регулярные платежи за пользование природными ресурсами	130,0	74,3	0
государственная пошлина, сборы	108,3	83,6	0
доходы от использования имущества, находящегося в государственной и муниципальной собственности	334,9	82,9	1
платежи при пользовании природными ресурсами	353,5	149,6	1
доходы от оказания платных услуг и компенсации затрат государства	120,7	110,2	0
доходы от продажи материальных и нематериальных активов	56,9	37,2	0
административные платежи и сборы	0,1	57,3	0
штрафы, санкции, возмещение ущерба	302,6	111,0	1
прочие неналоговые доходы	11,3	47,9	0
безвозмездные поступления	6586,6	269	17

Окончание

	Млн руб	В процентах к	
		январю-маю 2019	итогу
Расходы - всего	39115,5	111,7	100
из них на:			
общегосударственные вопросы	2460,7	102,5	6
национальную безопасность и правоохранительную деятельность	709,1	109,3	2
национальную экономику	3730,4	103,2	10
жилищно-коммунальное хозяйство	2443,4	124,4	6
охрану окружающей среды	46,8	128,9	0
образование	12520,8	107,7	32
культуру, кинематографию	1751,0	104,7	4
здравоохранение	3944,7	136,5	10
социальную политику	9421,1	113,0	24
физическую культуру и спорт	1219,3	145,7	3
средства массовой информации	116,8	111,3	0
обслуживание государственного и муниципального долга	751,3	83,7	2

Дефицит консолидированного бюджета Республики Коми в январе-мае 2020г. составил 395,9 миллиона рублей, в январе-мае 2019г. бюджет исполнен с профицитом 8,8 миллиарда рублей.

Источники финансирования дефицита консолидированного бюджета Республики Коми

По данным Министерства финансов Республики Коми; миллионов рублей

	Январь-май	
	2019	2020
Общее финансирование ¹⁾ - всего	-8825,8	395,9
в том числе:		
государственные (муниципальные) ценные бумаги, номинальная стоимость которых указана в валюте Российской Федерации	-1480,4	-1480,4
кредиты кредитных организаций в валюте Российской Федерации	-1034,3	-1287,5
бюджетные кредиты от других бюджетов бюджетной системы	509,0	520,7
иные источники внутреннего финансирования	6224,2	7899,4
изменение остатков средств	-13044,3	-5256,3

¹⁾ С учетом погашения основной суммы задолженности (долга). Величина превышения доходов над расходами (профицит) имеет положительный знак, а величина дефицита - отрицательный знак. Профицит или дефицит покрываются за счет финансирования такой же величины, но с противоположным знаком.

По оперативным данным Управления Федеральной налоговой службы по Республике Коми, в январе-мае 2020г. от налогоплательщиков республики поступило налогов, сборов и иных обязательных платежей (без страховых взносов на обязательное пенсионное страхование, платежей в государственные внебюджетные фонды и погашения задолженности по ним) в бюджетную систему Российской Федерации на сумму 80,1 миллиарда рублей, что на 24% меньше, чем за соответствующий период 2019 года.

Налоги, сборы, иные обязательные платежи и задолженность по ним, сложившаяся в Республике Коми перед бюджетами всех уровней ¹⁾

По данным Управления Федеральной налоговой службы по Республике Коми; миллионов рублей

	Поступило - всего	В том числе в			Задолженность по налогам и сборам, (на начало месяца) ²⁾	В том числе недоимка
		федеральный бюджет	консолиди- рованный бюджет республики	из него в бюджеты муниципальных образований		
2019						
Январь	15961,5	11940,6	4020,9	676,9	5411,9	2359,0
Февраль	14360,4	11082,9	3277,5	768,1	6833,3	3696,6
Март	23435,7	12946,0	10489,7	838,1	6740,2	3444,9
I квартал	53757,6	35969,5	17788,1	2283,1	x	x
Апрель	27803,6	14632,9	13170,6	1193,1	6209,2	2995,1
Май	23710,5	12611,7	11098,9	823,5	7942,8	4603,0
Январь-май	105271,7	63214,1	42057,6	4299,7	x	x
Июнь	19995,1	15907,0	4088,1	738,9	6062,6	3225,6
II квартал	71509,2	43151,6	28357,6	2755,5	x	x
I полугодие	125266,8	79121,1	46145,7	5038,6	x	x
Июль	25151,2	14308,6	10842,6	1010,6	5663,2	2802,1
Август	16278,0	10472,9	5805,1	745,2	5988,4	3343,3
Сентябрь	17283,3	13039,2	4244,2	659,7	5079,2	2328,2
III квартал	58712,5	37820,7	20891,9	2415,5	x	x
Октябрь	23340,6	13856,9	9483,7	1147,8	4979,8	2215,1
Ноябрь	16869,3	10574,5	6294,7	877,1	6212,4	3322,0
Декабрь	20534,0	14164,7	6369,3	1317,1	5937,8	3031,3
IV квартал	60743,9	38596,1	22147,7	3342,0	x	x
Год	244723,2	155537,9	89185,3	10796,1	x	x
2020						
Январь	16325,9	13284,7	3041,2	680,9	4803,5	2658,0
Февраль	13692,6	10322,9	3369,7	843,4	5626,1	3346,0
Март	24258,1	12387,6	11870,5	880,0	5446,5	3205,7
I квартал	54276,6	35995,2	18281,4	2404,3	x	x
Апрель	15031,0	9156,3	5874,7	920,7	5310,3	3141,6
Май	10764,0	2146,2	8617,9	704,0	5952,8	3646,0
Январь-май	80071,6	47297,7	32774,0	4029,0	x	x
Январь-май 2020 в % к январю-маю 2019	76,1	74,8	77,9	93,7	x	x

¹⁾ Без доходов по страховым взносам на обязательное социальное страхование, платежей от страховых взносов на обязательное пенсионное страхование, задолженности по единому социальному налогу, а также средств в счет погашения недоимки, пеней и штрафов по страховым взносам в государственные внебюджетные фонды.

²⁾ Включая задолженность по пеням и налоговым санкциям, в том числе индивидуальных предпринимателей и граждан, находящихся в процедурах банкротства.

Поступление доходов по страховым взносам на обязательное социальное страхование в январе-мае 2020г.

По данным Управления Федеральной налоговой службы по Республике Коми

	Млн руб	В % к январю-маю 2019
Всего	19453,0	108,2
в том числе:		
страховые и другие взносы на обязательное пенсионное страхование, зачисляемые в Пенсионный фонд Российской Федерации	14671,2	101,4
страховые взносы на обязательное социальное страхование на случай временной нетрудоспособности и в связи с материнством	1389,0	419
страховые взносы на обязательное медицинское страхование работающего населения, зачисляемые в бюджет Федерального фонда обязательного медицинского страхования	3392,7	106,5

Налоги, сборы, иные обязательные платежи по видам в январе-мае 2020г. ¹⁾

По данным Управления Федеральной налоговой службы по Республике Коми

	Поступило - всего, млн руб	В том числе в			В % к	
		федеральный бюджет	консолидированный бюджет республики	из него в бюджеты муниципальных образований	январю- маю 2019	итогу
Всего	80071,6	47297,7	32774,0	4029,0	76,1	100
из них:						
налог на прибыль организаций	8872,7	1339,4	7533,3	-	51,3	11
налог на доходы физических лиц	9821,7	-	9821,7	3101,2	99,1	12
налог на добавленную стоимость на товары (работы, услуги), реализуемые на территории Российской Федерации	1379,6	1379,6	-	-	25,0	2
акцизы по подакцизным товарам (продукции), производимым на территории Российской Федерации	6476,7	2975,2	3501,5	-	189,7	8
налоги на товары, ввозимые на территорию Российской Федерации	18,0	18,0	-	-	70,5	0
налоги на имущество	10553,9	-	10553,9	145,5	99,8	13
из них:						
налог на имущество организаций	10138,4	-	10138,4	-	100,5	13
налог на добычу полезных ископаемых	41640,0	41510,2	129,9	-	73,2	52
государственная пошлина	95,8	33,3	62,5	62,5	90,2	0
платежи при пользовании природными ресурсами	16,7	6,7	10,0	-	98,1	0
штрафы, санкции, возмещение ущерба	25,4	24,2	1,2	0,8	121,9	0
налоги на совокупный доход	1159,8	-	1159,8	719,1	77,4	1

¹⁾ Без доходов по страховым взносам на обязательное социальное страхование, платежей от страховых взносов на обязательное пенсионное страхование, задолженности по единому социальному налогу, а также средств в счет погашения недоимки, пеней и штрафов по страховым взносам в государственные внебюджетные фонды.

Совокупная задолженность перед бюджетами всех уровней, включая урегулированную и невозможную к взысканию, по налогам, сборам, страховым взносам, пеням и налоговым санкциям на 1 июня 2020г. составила 11,7 миллиарда рублей. За месяц ее размер вырос на 16,5%, в том числе по налогам - на 28%. Урегулированная и невозможная к взысканию задолженность незначительно уменьшилась. По сравнению с соответствующей датой 2019г. задолженность увеличилась на 10%.

Задолженность по налогам, сборам, страховым взносам, пеням и налоговым санкциям, сложившаяся на 1 июня 2020г. ¹⁾

По данным Управления Федеральной налоговой службы по Республике Коми

	Млн руб	В % к		
		1 мая 2020	1 июня 2019	итогу
Задолженность - всего	11734,3	116,5	110,2	100
в том числе по:				
налогам, сборам, страховым взносам, пеням и налоговым санкциям	7642,5	128,4	126,1	65
из них по:				
федеральным налогам и сборам	4891,3	124,8	189,1	42
в том числе:				
налог на прибыль организаций	453,8	271	158,0	4
налог на добавленную стоимость	2154,7	130,9	141,2	18
налог на добычу полезных ископаемых	1617,8	109,5	25р	14
региональным налогам и сборам	455,6	122,3	84,5	4
местным налогам и сборам	146,2	94,8	81,3	1
налогам со специальным налоговым режимом	451,1	131,9	103,2	4
единому социальному налогу	3,0	99,8	69,0	0
платежам в государственные внебюджетные фонды	1,0	99,3	49,0	0
страховым взносам	1694,3	146,0	73,2	14
урегулированная и невозможная к взысканию задолженность по налогам, сборам, страховым взносам, пеням и налоговым санкциям	4091,7	99,4	89,2	35

¹⁾ Включая задолженность по пеням и налоговым санкциям, в том числе индивидуальных предпринимателей и граждан, находящихся в процедурах банкротства.

2. Финансовая деятельность организаций

ФИНАНСОВЫЕ РЕЗУЛЬТАТЫ ДЕЯТЕЛЬНОСТИ ОРГАНИЗАЦИЙ. В январе-апреле 2020г. сальдированный финансовый результат (прибыль минус убыток) организаций (кроме субъектов малого предпринимательства, кредитных организаций, государственных и муниципальных учреждений, некредитных финансовых организаций) в действовавших ценах сложился отрицательный и составил -12,0 миллиарда рублей. Прибыль в размере 19,7 миллиарда рублей получили 158 организаций, а убыток на сумму 31,7 миллиарда рублей - 109 организаций.

Финансовые результаты деятельности организаций по видам экономической деятельности в январе-апреле 2020г.

	Сальдо прибылей (+) и убытков (-)		Прибыль (+)		Убыток (-)	
	млн руб	в % к январю-апрелю 2019 ¹⁾	млн руб	в % к январю-апрелю 2019 ¹⁾	млн руб	в % к январю-апрелю 2019 ¹⁾
Всего	-12016,7	-	19671,9	35,9	31688,6	18р
Сельское, лесное хозяйство, охота, рыболовство и рыбоводство	186,8	185,4	207,5	163,9	20,6	80,0
Добыча полезных ископаемых	-25229,9	-	4058,4	12,2	29288,3	62р
Обрабатывающие производства	7907,1	56,3	8194,2	57,9	287,1	270
Производство пищевых продуктов	14,9	113,6	18,6	118,6	3,7	144,4
Обработка древесины и производство изделий из дерева и пробки, кроме мебели, производство изделий из соломки и материалов для плетения	839,2	60,5	1057,8	73,0	218,5	360
Обеспечение электрической энергией, газом и паром, кондиционирование воздуха	126,6	16,9	638,5	69,1	511,9	292
Водоснабжение; водоотведение, организация сбора и утилизация отходов, деятельность по ликвидации загрязнений	90,4	142,5	117,7	131,9	27,3	105,9
Строительство	356,0	-	408,7	149,3	52,7	13,6
Торговля оптовая и розничная, ремонт автотранспортных средств и мотоциклов	67,6	15р	87,5	208	19,8	52,9
Транспортировка и хранение	4910,7	91,8	5589,5	100,3	678,9	305
Деятельность гостиниц и предприятий общественного питания	-78,8	-	6,1	24,5	85,0	76р
Деятельность в области информации и связи	21,1	354	21,6	190,1	0,4	8,2
Деятельность по операциям с недвижимым имуществом	-490,3	-	102,9	136,8	593,2	255
Деятельность профессиональная, научная и техническая	28,6	24,6	132,6	95,2	104,0	448
Предоставление прочих видов услуг	-1,5	-	3,2	79,0	4,7	531

¹⁾ Темпы изменения сальдированного финансового результата отчетного периода по сравнению с соответствующим периодом предыдущего года рассчитаны с учетом:

- изменения круга отчетывающихся организаций;

- корректировки данных соответствующего периода предыдущего года исходя из изменений учетной политики, законодательных актов и др., в соответствии с методологией бухгалтерского учета.

Проверка означает, что в одном или обоих сопоставимых периодах был получен отрицательный сальдированный финансовый результат.

В январе-апреле 2020г. доля убыточных организаций по сравнению с соответствующим периодом 2019г. увеличилась на 4 процентных пункта и составила 41%.

Доля организаций, получивших прибыль (убыток) по видам экономической деятельности

В процентах к общему количеству организаций

	Январь-апрель 2020	
	доля прибыльных организаций	доля убыточных организаций
Всего	59	41
Сельское, лесное хозяйство, охота, рыболовство и рыбоводство	94	6
Добыча полезных ископаемых	34	66
Обрабатывающие производства	54	46
Производство пищевых продуктов	63	37
Обработка древесины и производство изделий из дерева и пробки, кроме мебели, производство изделий из соломки и материалов для плетения	46	54
Обеспечение электрической энергией, газом и паром, кондиционирование воздуха	46	54

Окончание

	Январь-апрель 2020	
	доля прибыльных организаций	доля убыточных организаций
Водоснабжение; водоотведение, организация сбора и утилизация отходов, деятельность по ликвидации загрязнений	80	20
Строительство	53	47
Торговля оптовая и розничная, ремонт автотранспортных средств и мотоциклов	60	40
Транспортировка и хранение	57	43
Деятельность гостиниц и предприятий общественного питания	40	60
Деятельность в области информации и связи	40	60
Деятельность по операциям с недвижимым имуществом	67	33
Деятельность профессиональная, научная и техническая	71	29
Предоставление прочих видов услуг	75	25

СОСТОЯНИЕ ПЛАТЕЖЕЙ И РАСЧЕТОВ В ОРГАНИЗАЦИЯХ. На конец апреля 2020г. суммарная задолженность по обязательствам организаций составила 698,5 миллиарда рублей, из нее просроченная - 17,4 миллиарда рублей, или 2,5% от общей суммы задолженности (на конец марта 2020г. - 2,5%, на конец апреля 2019г. - 3,8%).

Суммарная задолженность по обязательствам организаций в апреле 2020г.

На конец месяца

	Всего, млн руб	Из нее просроченная задолженность		
		млн руб	в % к марту 2020	справочно апрель 2019 в % к марту 2019
Всего	698538	17432	100,8	99,4
в том числе:				
кредиторская задолженность	180555	16833	100,8	99,3
в % к итогу	26	97	x	x
задолженность по кредитам банков и займам	517983	599	99,8	100,8
в % к итогу	74	3	x	x

Кредиторская задолженность на конец апреля 2020г. составила 180,6 миллиарда рублей, из нее просроченная - 16,8 миллиарда рублей, или 9,0% от общей суммы кредиторской задолженности (на конец марта 2020г. - 9,3%, на конец апреля 2019г. - 13,9%).

Динамика кредиторской задолженности организаций

На конец месяца; миллионов рублей

	Всего	Из нее просроченная зadolженность	В том числе			Просроченная зadolженность в % к предыдущему месяцу
			поставщикам	в бюджеты всех уровней	по платежам в государственные внебюджетные фонды	
2019						
Январь	169079	24147	18593	857	1455	104,6
Февраль	169331	24239	18678	913	1491	100,4
Март	194987	25470	19595	858	1526	105,1
Апрель	182078	25284	19171	922	1580	99,3
Май	200007	24979	18680	912	1617	98,8
Июнь	192017	24679	18594	881	1582	98,8
Июль	172846	25842	19545	958	1637	104,7
Август	172637	25819	19535	965	1666	99,9
Сентябрь	165375	26310	19786	903	1574	101,9
Октябрь	164653	26590	20204	888	1649	101,1
Ноябрь	159144	26464	19905	932	1649	99,5
Декабрь	201904	27472	20736	1133	1681	103,8
2020						
Январь	165820	16687	12663	614	646	60,7
Февраль	185158	16355	12453	638	637	98,0
Март	185602	16700	12694	667	662	102,1
Апрель	180555	16833	12796	660	709	100,8

В структуре просроченной кредиторской задолженности основной объем приходился на долги организаций, занимающихся обеспечением электрической энергией, газом и паром, кондиционированием воздуха (50,6% от суммы просроченной кредиторской задолженности).

Просроченная кредиторская задолженность организаций по видам экономической деятельности в апреле 2020г.

На конец месяца; миллионов рублей

	Просроченная кредиторская задолженность	В том числе		
		поставщикам	в бюджеты всех уровней	по платежам в государственные внебюджетные фонды
Всего	16833	12796	660	709
Сельское, лесное хозяйство, охота, рыболовство и рыбоводство	68	45	5	6
Добыча полезных ископаемых	3299	1616	416	397
Обрабатывающие производства	238	223	5	4
Производство пищевых продуктов	-	-	-	-
Обработка древесины и производство изделий из дерева и пробки, кроме мебели, производство изделий из соломки и материалов для плетения	-	-	-	-
Обеспечение электрической энергией, газом и паром, кондиционирование воздуха	8510	7712	44	142
Водоснабжение; водоотведение, организация сбора и утилизация отходов, деятельность по ликвидации загрязнений	1909	1821	50	27
Строительство	1109	332	62	55
Торговля оптовая и розничная, ремонт автотранспортных средств и мотоциклов	806	326	-	-
Транспортировка и хранение	625	479	76	69
Деятельность гостиниц и предприятий общественного питания	72	72	-	-
Деятельность в области информации и связи	0	0	-	-
Деятельность по операциям с недвижимым имуществом	126	119	1	1
Деятельность профессиональная, научная и техническая	32	25	-	7
Предоставление прочих видов услуг	-	-	-	-

Задолженность по полученным кредитам банков и займам на конец апреля 2020г. составила 518,0 миллиарда рублей, в том числе просроченная - 0,6 миллиарда рублей, или 0,1% от общего объема задолженности по полученным кредитам банков и займам (на конец марта 2020г. - 0,6%, на конец апреля 2019г. - 0,3%).

Дебиторская задолженность на конец апреля 2020г. составила 251,9 миллиарда рублей, из нее просроченная - 8,8 миллиарда рублей, или 3,5% от общего объема дебиторской задолженности (на конец марта 2020г. - 2,8%, на конец апреля 2019г. - 5,0%).

Динамика дебиторской задолженности организаций

На конец месяца; миллионов рублей

	Всего	Из нее просроченная задолженность	Из нее		Просроченная задолженность в % к предыдущему месяцу
			покупателей	в том числе государственных заказчиков	
2019					
Январь	276759	14408	13385	0	107,3
Февраль	283709	13850	12833	0	96,1
Март	308601	13711	12821	0	99,0
Апрель	294078	14603	13668	0	106,5
Май	290640	14411	13495	0	98,7
Июнь	274238	14188	13166	0	98,5
Июль	279277	14969	13881	0	105,5
Август	283779	15224	13926	0	101,7
Сентябрь	263696	14889	13828	0	97,8
Октябрь	268482	14200	13159	0	95,4
Ноябрь	258413	15266	14163	0	107,5
Декабрь	254694	14002	13015	0	91,7
2020					
Январь	235924	8594	7600	-	61,4
Февраль	256620	8931	8024	-	103,9
Март	295211	8407	7684	-	94,1
Апрель	251887	8781	7990	-	104,4

Просроченная дебиторская задолженность организаций по видам экономической деятельности в апреле 2020г.

На конец месяца; миллионов рублей

	Просроченная дебиторская задолженность	В том числе покупателей
Всего	8781	7990
Сельское, лесное хозяйство, охота, рыболовство и рыбоводство	47	40
Добыча полезных ископаемых	1591	1398
Обрабатывающие производства	216	122
Производство пищевых продуктов	1	1
Обработка древесины и производство изделий из дерева и пробки, кроме мебели, производство изделий из соломки и материалов для плетения	41	29
Обеспечение электрической энергией, газом и паром, кондиционирование воздуха	2700	2689
Водоснабжение; водоотведение, организация сбора и утилизация отходов, деятельность по ликвидации загрязнений	2546	2518
Строительство	205	194
Торговля оптовая и розничная, ремонт автотранспортных средств и мотоциклов	582	263
Транспортировка и хранение	408	301
Деятельность гостиниц и предприятий общественного питания	19	17
Деятельность в области информации и связи	6	6
Деятельность по операциям с недвижимым имуществом	274	256
Деятельность профессиональная, научная и техническая	45	45
Предоставление прочих видов услуг	2	2

Превышение кредиторской задолженности над дебиторской задолженностью в апреле 2020г.

На конец месяца

	Кредиторская задолженность, млн руб	Дебиторская задолженность, млн руб	Превышение кредиторской задолженности над дебиторской	
			всего ¹⁾ , млн руб	в % к дебиторской задолженности
Всего	180555	251887	-71332	-28,3
Сельское, лесное хозяйство, охота, рыболовство и рыбоводство	459	345	115	33,3
Добыча полезных ископаемых	69082	165306	-96224	-58,2
Обрабатывающие производства	25168	22855	2314	10,1
Производство пищевых продуктов	238	298	-59	-20,0
Обработка древесины и производство изделий из дерева и пробки, кроме мебели, производство изделий из соломки и материалов для плетения	5846	5041	805	16,0
Обеспечение электрической энергией, газом и паром, кондиционирование воздуха	18727	13276	5451	41,1
Водоснабжение; водоотведение, организация сбора и утилизация отходов, деятельность по ликвидации загрязнений	2982	3108	-126	-4,1
Строительство	4176	2703	1473	54,5
Торговля оптовая и розничная, ремонт автотранспортных средств и мотоциклов	2880	2389	491	20,6
Транспортировка и хранение	51559	37306	14253	38,2
Деятельность гостиниц и предприятий общественного питания	322	183	140	76,4
Деятельность в области информации и связи	24	38	-14	-37,9
Деятельность по операциям с недвижимым имуществом	1397	1178	219	18,6
Деятельность профессиональная, научная и техническая	3201	2450	751	30,6
Предоставление прочих видов услуг	16	55	-39	-71,0

¹⁾ Знак минус означает превышение дебиторской задолженности над кредиторской.

VII. ЗАРАБОТНАЯ ПЛАТА

В мае 2020г. среднемесячная номинальная начисленная заработная плата составила 61270 рублей и по сравнению с соответствующим периодом предыдущего года возросла на 7,2%, в январе-мае 2020г. увеличилась на 6,2%, составив 55645 рублей.

Динамика среднемесячной номинальной и реальной заработной платы работников организаций

Включая организации малого предпринимательства; на одного работника

	Номинальная начисленная заработная плата			Реальная начисленная заработная плата	
	руб	в % к соответствующему периоду предыдущего года ¹⁾	в % к предыдущему периоду ¹⁾	в % к соответствующему периоду предыдущего года ¹⁾	в % к предыдущему периоду ¹⁾
2019					
Январь	49205	106,5	81,2	100,3	80,2
Февраль	48865	102,1	99,2	96,0	98,9
Март	51055	103,6	104,5	97,5	104,1
I квартал	49723	104,1	95,3	98,0	92,7
Апрель	54801	109,3	107,3	102,7	106,8
Май	56732	101,4	103,5	95,2	103,2
Январь-май	52137	104,5	х	98,3	х
Июнь	55070	105,6	97,1	99,1	96,7
II квартал	55542	105,3	111,7	98,9	110,4
I полугодие	52625	104,7	х	98,4	х
Июль	53406	107,4	97,0	100,8	96,5
Август	51309	106,1	96,1	100,2	96,6
Сентябрь	50026	106,2	97,5	101,1	98,2
III квартал	51574	106,6	92,9	100,7	92,6
Январь-сентябрь	52273	105,3	х	99,2	х
Октябрь	51058	106,8	102,1	102,5	102,6
Ноябрь	50417	103,9	98,8	100,1	98,5
Декабрь	66130	108,8	131,2	105,6	130,3
IV квартал	55865	106,7	108,3	102,9	109,1
Год	53416	106,0	х	100,4	х
2020					
Январь	52853	107,2	79,8	103,5	78,3
Февраль	52591	107,3	99,4	103,0	98,6
Март	54919	106,8	104,4	102,7	104,2
I квартал	53461	107,1	95,7	103,1	92,9
Апрель	56629	102,7	103,1	99,1	102,3
Май	61270	107,2	108,2	102,4	107,4
Январь-май	55645	106,2	х	102,0	х

¹⁾ По сопоставимому кругу организаций.

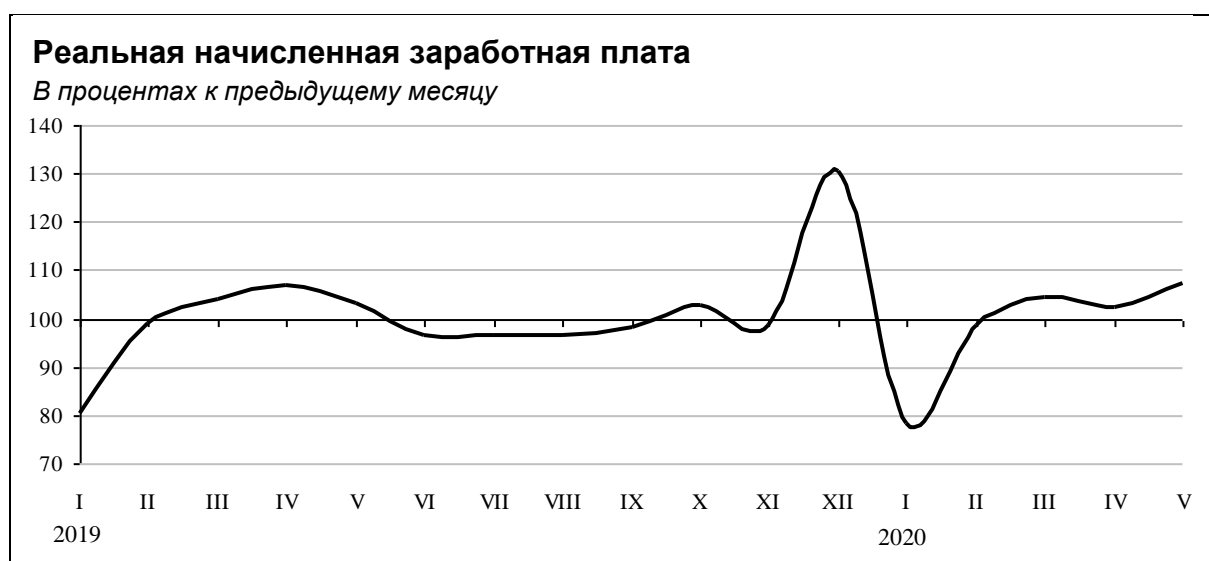

Среднемесячная начисленная заработная плата работников организаций по видам экономической деятельности

Включая организации малого предпринимательства; на одного работника

	Январь-май 2020		Май 2020			отношение заработной платы к средней по республике, %
	руб	в % к январю-маю 2019	руб	в % к маю 2019	в % к апрелю 2020	
Всего	55645	106,2	61270	107,2	108,2	100
Сельское, лесное хозяйство, охота, рыболовство и рыбоводство	39576	107,0	37682	106,9	94,5	62
Растениеводство и животноводство, охота и предоставление соответствующих услуг в этих областях	36086	108,9	36883	106,0	102,2	60
Лесоводство и лесозаготовки	41810	105,7	38160	107,7	90,5	62
Добыча полезных ископаемых	98990	104,2	108435	105,6	101,0	177
Добыча сырой нефти и природного газа	108515	104,8	121641	111,6	96,4	199
Обрабатывающие производства	53530	102,2	56232	98,7	107,2	92
Производство пищевых продуктов	36669	105,8	37498	105,0	98,1	61
Обработка древесины и производство изделий из дерева и пробки, кроме мебели, производство изделий из соломки и материалов для плетения	42183	100,5	43513	95,9	108,8	71
Обеспечение электрической энергией, газом и паром, кондиционирование воздуха	60672	104,7	64416	106,0	103,0	105
Водоснабжение, водоотведение, организация сбора и утилизация отходов, деятельность по ликвидации загрязнений	42203	104,9	42958	104,3	101,4	70
Строительство	38372	101,1	38327	93,0	103,3	63
Торговля оптовая и розничная; ремонт автотранспортных средств и мотоциклов	28865	102,7	28557	96,7	102,7	47
Торговля оптовая, кроме оптовой торговли автотранспортными средствами и мотоциклами	32126	92,9	32263	90,1	102,7	53
Торговля розничная, кроме торговли автотранспортными средствами и мотоциклами	27339	106,6	26908	98,7	102,4	44
Транспортировка и хранение	77838	109,9	90953	110,4	101,7	148
Деятельность сухопутного и трубопроводного транспорта	88880	109,8	105839	109,9	99,1	173
Складское хозяйство и вспомогательная транспортная деятельность	58512	106,5	63340	107,9	109,7	103
Деятельность гостиниц и предприятий общественного питания	35245	105,3	34794	90,5	98,6	57
Деятельность в области информации и связи	60966	104,0	66677	96,7	94,2	109
Деятельность финансовая и страховая	71710	105,5	73651	109,1	105,8	120
Деятельность по операциям с недвижимым имуществом	34495	107,2	35785	107,4	109,8	58
Деятельность профессиональная, научная и техническая	61885	101,3	61833	105,8	103,6	101
Научные исследования и разработки	62611	104,4	60194	93,2	90,2	98
Деятельность административная и сопутствующие дополнительные услуги	48750	105,9	47696	99,4	103,1	78
Государственное управление и обеспечение военной безопасности; социальное обеспечение	61161	107,9	63421	105,5	98,3	104
Образование	42160	106,9	50616	106,2	129,4	83
Деятельность в области здравоохранения и социальных услуг	51979	110,0	67962	138,5 ¹⁾	150,9 ¹⁾	111
Деятельность в области культуры, спорта, организации досуга и развлечений	44837	104,6	45734	99,9	114,3	75
Деятельность библиотек, архивов, музеев и прочих объектов культуры	45396	101,0	45781	90,7	108,8	75
Деятельность в области спорта, отдыха и развлечений	40853	107,8	41753	110,6	116,7	68
Предоставление прочих видов услуг	34357	114,2	34166	105,9	99,6	56

¹⁾ За счет выплат стимулирующего характера за особые условия труда в период борьбы с распространением новой коронавирусной инфекции.

На 1 июля 2020г., просроченная задолженность по заработной плате в 6 организациях обследуемых видов деятельности (без субъектов малого предпринимательства), представивших сведения о ее наличии, составила 39,2 миллиона рублей.

Динамика просроченной задолженности по заработной плате

Без субъектов малого предпринимательства; на начало месяца

	Всего		В том числе				Численность работников, перед которыми имелась просроченная задолженность по заработной плате, чел
	тыс руб	в % к предыдущему месяцу	из-за недофинансирования из бюджетов всех уровней	из-за отсутствия собственных средств	тыс руб	в % к предыдущему месяцу	
2019							
Январь	35412	100,8	-	-	35412	100,8	600
Февраль	47048	132,9	-	-	47048	132,9	672
Март	47210	100,3	-	-	47210	100,3	684
Апрель	51872	109,9	-	-	51872	109,9	731
Май	48625	93,7	-	-	48625	93,7	696
Июнь	46797	96,2	-	-	46797	96,2	676
Июль	45360	96,9	-	-	45360	96,9	670
Август	44728	98,6	-	-	44728	98,6	570
Сентябрь	38681	86,5	-	-	38681	86,5	539
Октябрь	44392	114,8	-	-	44392	114,8	654
Ноябрь	49509	111,5	-	-	49509	111,5	842
Декабрь	48624	98,2	-	-	48624	98,2	844
2020							
Январь	35957	73,9	-	-	35957	73,9	634
Февраль	32249	89,7	-	-	32249	89,7	534
Март	52693	163,4	-	-	52693	163,4	798
Апрель	51070	96,9	-	-	51070	96,9	777
Май	46450	91,0	-	-	46450	91,0	751
Июнь	38155	82,1	-	-	38155	82,1	743
Июль	39157	102,6	-	-	39157	102,6	686

На каждого из 686 работников, чей труд не был оплачен в установленный срок, в среднем приходилось по 57,1 тысячи рублей долга.

Просроченная задолженность по заработной плате по видам экономической деятельности на 1 июля 2020г.

Без субъектов малого предпринимательства

	Всего, тыс руб	В % к задолженности на 1 июня	В % к итогу	Численность работников, перед которыми организация имеет просроченную задолженность по заработной плате, чел
Всего	39157	102,6	100	686
Добыча полезных ископаемых	22139	122,5	57	525
Строительство	15743	100,2	40	119
Деятельность сухопутного и трубопроводного транспорта	1275	83,3	3	42

VIII. ЗАНЯТОСТЬ И БЕЗРАБОТИЦА

ЗАНЯТОСТЬ. По данным выборочного обследования рабочей силы, в среднем за март-май 2020г. численность рабочей силы в возрасте 15 лет и старше оценивалась в 417,3 тысячи человек. В их числе 387,4 тысячи человек (92,8%) были заняты в экономике и 30,0 тысячи человек (7,2%) не имели занятия, но активно его искали и в соответствии с методологией Международной организации труда классифицировались как безработные. Уровень занятости населения (доля занятого населения в общей численности населения соответствующего возраста) составил 57,7%.

Численность и состав рабочей силы в возрасте 15 лет и старше

По данным выборочного обследования рабочей силы

	март-май 2019	март-май 2020
Численность рабочей силы - всего, тыс чел	432,7	417,3
в том числе:		
занятые в экономике	403,3	387,4
безработные	29,4	30,0
Уровень участия в рабочей силе (численность рабочей силы к численности населения), %	63,7	62,2
Уровень занятости (занятое население к численности населения), %	59,3	57,7
Уровень безработицы (безработные к численности рабочей силы), %	6,8	7,2

В мае 2020г. из общего числа замещенных рабочих мест в организациях, не относящихся к субъектам малого предпринимательства (со средней численностью работников свыше 15 человек), 238,0 тысячи человек (или 97%) являлись работниками списочного состава, а 8,6 тысячи человек (3%) привлекались для работы на условиях совместительства и по договорам гражданско-правового характера.

Замещенные рабочие места в организациях

Без субъектов малого предпринимательства,
со средней численностью работников свыше 15 человек

	Май 2020 тыс чел	В % к		Январь-май 2020 в % к январю- маю 2019	Справочно		
		маю 2019	апрелю 2020		май 2019 в % к		январь-май 2019 в % к январю- маю 2018
		маю 2018	апрелю 2019				
Всего	246,6	98,7	99,3	99,8	98,5	99,7	99,0
в том числе:							
работники списочного состава (без внешних совместителей)	238,0	99,0	99,5	99,9	98,6	99,8	99,2
внешние совместители	2,8	85,5	98,1	88,3	93,8	98,6	91,5
работники, выполнявшие работы по договорам гражданско-правового характера	5,8	92,5	93,5	103,8	98,5	96,3	95,4

Наибольшая доля рабочих мест внешних совместителей и лиц, выполнявших работы по гражданско-правовым договорам наблюдалась в финансовой и страховой деятельности (28%), в деятельности в области спорта, отдыха и развлечений (11%).

Число замещенных рабочих мест в организациях по видам экономической деятельности в мае 2020г.

Без субъектов малого предпринимательства, со средней численностью работников свыше 15 человек; тысяч человек

	Всего замещенных рабочих мест	В том числе работниками			Число замещенных рабочих мест, в % к апрелю 2020
		списочного состава (без внешних совместителей)	внешними совместителями	выполнявшими работы по договорам гражданско-правового характера	
Всего	246,6	238,0	2,8	5,8	99,3
Сельское, лесное хозяйство, охота, рыболовство и рыбоводство	5,7	5,4	0,0	0,2	99,9
Растениеводство и животноводство, охота и предоставление соответствующих услуг в этих областях	2,3	2,0	0,0	0,2	101,0
Лесоводство и лесозаготовки	3,4	3,4	0,0	0,0	99,2
Добыча полезных ископаемых	21,7	21,6	0,1	0,1	99,0
Добыча сырой нефти и природного газа	7,2	7,2	0,0	0,0	99,4
Обрабатывающие производства	20,5	20,4	0,0	0,1	99,9
Производство пищевых продуктов	2,2	2,2	0,0	0,0	99,7
Обработка древесины и производство изделий из дерева и пробки, кроме мебели, производство изделий из соломки и материалов для плетения	6,7	6,6	0,0	0,0	99,2
Обеспечение электрической энергией, газом и паром, кондиционирование воздуха	14,9	14,7	0,0	0,1	99,2
Водоснабжение, водоотведение, организация сбора и утилизация отходов, деятельность по ликвидации загрязнений	5,1	4,9	0,0	0,2	99,7
Строительство	8,5	7,9	0,0	0,6	100,0
Торговля оптовая и розничная; ремонт автотранспортных средств и мотоциклов	11,0	10,7	0,1	0,2	99,3
Торговля оптовая, кроме оптовой торговли автотранспортными средствами и мотоциклами	1,5	1,5	0,0	0,1	101,7
Торговля розничная, кроме торговли автотранспортными средствами и мотоциклами	9,0	8,8	0,1	0,1	98,9
Транспортировка и хранение	28,9	27,9	0,1	1,0	99,1
Деятельность сухопутного и трубопроводного транспорта	19,3	18,6	0,0	0,6	99,0
Складское хозяйство и вспомогательная транспортная деятельность	6,7	6,4	0,0	0,3	99,1
Деятельность гостиниц и предприятий общественного питания	2,5	2,4	0,0	0,1	99,0
Деятельность в области информации и связи	4,3	4,1	0,0	0,2	99,3
Деятельность финансовая и страховая	4,9	3,5	0,0	1,3	98,0
Деятельность по операциям с недвижимым имуществом	2,3	2,1	0,1	0,1	98,6
Деятельность профессиональная, научная и техническая	6,0	5,9	0,1	0,1	96,5
Научные исследования и разработки	1,3	1,3	0,0	0,0	99,6
Деятельность административная и сопутствующие дополнительные услуги	5,7	5,5	0,1	0,1	98,6
Государственное управление и обеспечение военной безопасности; социальное обеспечение	29,0	28,7	0,1	0,2	99,8
Образование	37,8	36,1	1,0	0,7	99,4
Деятельность в области здравоохранения и социальных услуг	31,8	30,6	0,8	0,4	99,5
Деятельность в области культуры, спорта, организации досуга и развлечений	5,6	5,2	0,3	0,1	99,6
Деятельность библиотек, архивов, музеев и прочих объектов культуры	1,5	1,4	0,0	0,0	99,6
Деятельность в области спорта, отдыха и развлечений	2,2	2,0	0,1	0,1	100,4
Предоставление прочих видов услуг	0,6	0,6	0,0	0,0	99,4

ЗАРЕГИСТРИРОВАННАЯ БЕЗРАБОТИЦА. По данным Министерства труда, занятости и социальной защиты Республики Коми, на конец июня 2020г. было зарегистрировано 17,8 тысячи безработных. Уровень зарегистрированной безработицы составил 4,2%.

Динамика отдельных показателей зарегистрированной безработицы

По данным Министерства труда, занятости и социальной защиты Республики Коми; на конец месяца

	Состояло на учете граждан, не занятых трудовой деятельностью		Зарегистрировано безработных				Уровень зарегистрированной безработицы ¹⁾ , %	Заявленная работодателями потребность в работниках, чел	Нагрузка незанятого населения на одну заявленную вакансию, чел
	чел	в % к предыдущему периоду	чел	в % к соответствующему месяцу предыдущего года	в % к предыдущему периоду	в том числе получают пособие			
2019									
Январь	9118	115	7084	99	106	5805	1,6	10133	0,9
Февраль	9659	106	7790	103	110	6437	1,8	10901	0,9
Март	9565	99	7984	107	102	6634	1,8	11370	0,8
Апрель	9224	96	7856	107	98	6193	1,8	12559	0,7
Май	8415	91	7008	101	89	5268	1,6	15415	0,5
Июнь	7806	93	6520	101	93	4846	1,5	14042	0,6
Июль	7573	97	6175	98	95	4605	1,4	12729	0,6
Август	7361	97	6015	97	97	4407	1,4	12840	0,6
Сентябрь	7300	99	5766	95	96	4274	1,3	11989	0,6
Октябрь	7415	102	5922	96	103	4355	1,4	11321	0,7
Ноябрь	7496	101	5943	91	100	4446	1,4	11732	0,6
Декабрь	7533	100	6147	92	103	4690	1,4	10971	0,7
2020									
Январь	7812	104	6232	88	101	4642	1,5	10841	0,7
Февраль	8084	103	6566	84	105	4996	1,5	10798	0,7
Март	7973	99	6727	84	102	5192	1,6	10200	0,8
Апрель ²⁾	13179	165	10719	136	159	8739	2,5	10792	1,2
Май ²⁾	17068	130	15126	216	141	12335	3,5	10908	1,6
Июнь	19521	114	17770	273	117	14682	4,2	13637	1,4

¹⁾ В % к численности рабочей силы в возрасте 15-72 лет в среднем за предыдущий год.

²⁾ Данные были уточнены по сравнению с ранее опубликованными.

В июне 2020г. получили статус безработного 4,1 тысячи человек, сняты с регистрационного учета 1,5 тысячи безработных, из них в связи с трудоустройством 0,8 тысячи человек.

Движение численности безработных, зарегистрированных в органах службы занятости населения

По данным Министерства труда, занятости и социальной защиты Республики Коми; человек

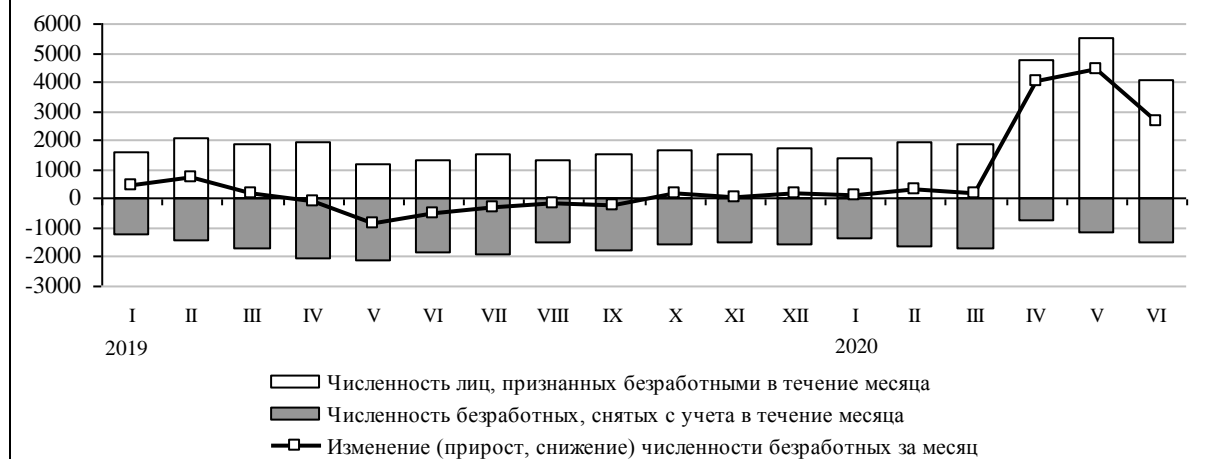

IX. ДЕМОГРАФИЯ

По оценке, численность постоянного населения республики на 1 июня 2020г. составила 818,1 тысячи человек и с начала года уменьшилась на 2,3 тысячи человек, или на 0,3%. Сокращение численности произошло за счет миграционного оттока и естественной убыли населения. При этом миграционная убыль составила 52% от общего сокращения населения.

ОБЩАЯ ХАРАКТЕРИСТИКА ВОСПРОИЗВОДСТВА НАСЕЛЕНИЯ В РЕСПУБЛИКЕ. В целом по республике в январе-мае 2020г. сложилась естественная убыль населения. Ее относительная величина по сравнению с соответствующим периодом предыдущего года увеличилась с 3,0‰ до 3,3‰, в том числе в городской местности - с 2,4‰ до 2,6‰, в сельской - с 5,1‰ до 5,9‰.

Оперативные данные по естественному движению населения

	Январь-май					Справочно в целом за 2019	
	чел ¹⁾		на 1 000 человек населения ²⁾			чел	на 1 000 человек населения
	2019	2020	2019	2020	2020 в % к 2019		
Все население							
Родившихся	3271	3022	9,5	8,9	93,7	7918	9,6
Умерших	4304	4146	12,5	12,2	97,6	9891	12,0
в том числе до 1 года	10	6	2,9 ³⁾	1,8 ³⁾	62,1	40	5,0 ³⁾
Естественная убыль	-1033	-1124	-3,0	-3,3	110,0	-1973	-2,4
Браки	1454	1129	4,2	3,3	78,6	4808	5,8
Разводы	1580	1098	4,6	3,2	69,6	3862	4,7
Городское население							
Родившихся	2384	2268	8,9	8,5	95,5	5933	9,2
Умерших	3033	2950	11,3	11,1	98,2	7013	10,9
в том числе до 1 года	8	4	3,0 ³⁾	1,6 ³⁾	53,3	31	5,2 ³⁾
Естественная убыль	-649	-682	-2,4	-2,6	108,3	-1080	-1,7
Сельское население							
Родившихся	887	754	11,9	10,2	85,7	1985	11,0
Умерших	1271	1196	17,0	16,1	94,7	2878	16,0
в том числе до 1 года	2	2	2,3 ³⁾	2,4 ³⁾	104,3	9	4,5 ³⁾
Естественная убыль	-384	-442	-5,1	-5,9	115,7	-893	-5,0

¹⁾ Сведения выгружены из Единого государственного реестра записей актов гражданского состояния (ЕГР ЗАГС).

Данные за 2019г. скорректированы с учетом итогов за 2019 год.

В связи с распространением новой коронавирусной инфекции и принятых карантинных мер граждане не в полной мере обеспечили регистрацию фактов рождения и(или) смерти в системе ЕГР ЗАГС. В связи с этим данные о естественном движении населения будут дополнены после снятия карантинных мер и регистрации гражданами фактов рождения и смерти в органах записи актов гражданского состояния.

²⁾ Здесь и далее в разделе показатели месячной регистрации приведены в пересчете на год.

³⁾ На 1 000 родившихся живыми.

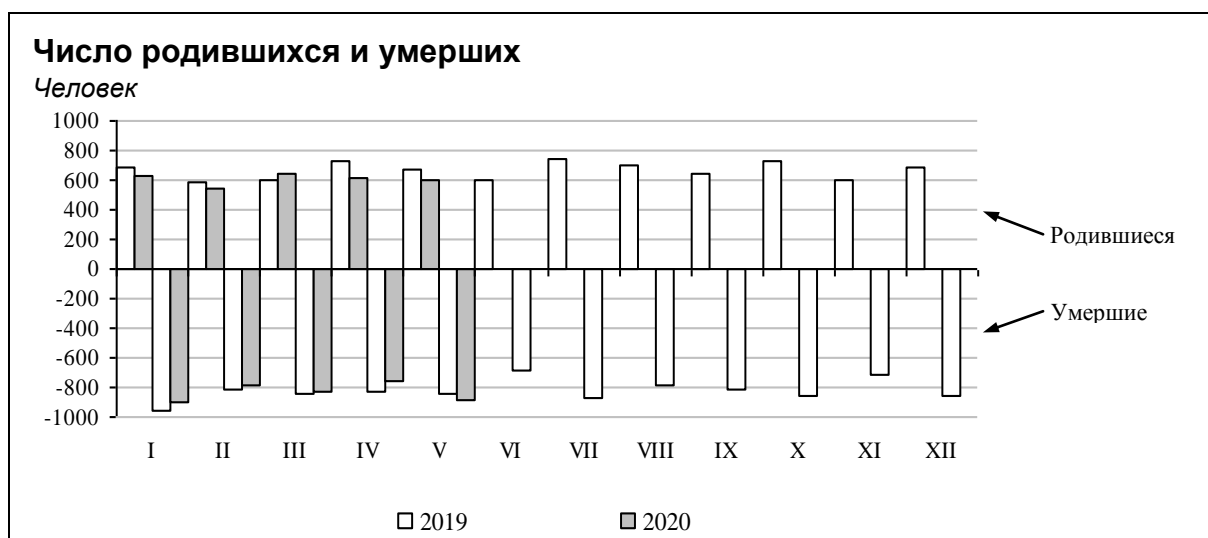

ОБЩАЯ ХАРАКТЕРИСТИКА МИГРАЦИОННОЙ СИТУАЦИИ. За январь-май 2020г. миграционная убыль составила 1228 человек (в расчете на 1 000 человек - 3,6, в январе-мае 2019г. - 8,5).

Общие миграционные перемещения в пределах республики составили 41,6% всего миграционного оборота населения, с областями и республиками России - 48,9%, со странами СНГ - 9,2%, с другими зарубежными странами - 0,3%.

Миграционные потоки в январе-мае

Человек

	2019			2020		
	число прибывших	число выбывших	миграционный прирост, убыль (-)	число прибывших	число выбывших	миграционный прирост, убыль (-)
Миграция - всего	9575	12473	-2898	7578	8806	-1228
из нее:						
в пределах России	8669	11704	-3035	6614	8215	-1601
в том числе:						
внутрирегиональная	4846	4846	x	3409	3409	x
межрегиональная	3823	6858	-3035	3205	4806	-1601
международная	906	769	137	964	591	373
в том числе:						
со странами СНГ	873	743	130	936	566	370
с другими зарубежными странами	33	26	7	28	25	3
внешняя (для республики) миграция	4729	7627	-2898	4169	5397	-1228

Миграционные связи с государствами-участниками СНГ определялись в основном характером обмена с Украиной и Азербайджаном (соответственно 45% и 19% миграционного обмена со странами СНГ).

Международная миграция в январе-мае

Человек

	2019			2020		
	число прибывших	число выбывших	миграционный прирост, убыль (-)	число прибывших	число выбывших	миграционный прирост, убыль (-)
Всего	906	769	137	964	591	373
Страны СНГ	873	743	130	936	566	370
Азербайджан	137	108	29	151	137	14
Армения	61	18	43	33	31	2
Беларусь	68	48	20	49	44	5
Казахстан	32	17	15	26	10	16
Киргизия	84	28	56	39	57	-18
Республика Молдова	19	21	-2	14	16	-2
Таджикистан	42	23	19	64	53	11
Туркмения	-	-	-	-	1	-1
Узбекистан	52	44	8	58	36	22
Украина	378	436	-58	502	181	321
Другие зарубежные страны	33	26	7	28	25	3
Германия	2	8	-6	-	1	-1
Прочие	31	18	13	28	24	4

Распределение мигрантов по видам и срокам регистрации в январе-мае 2020г.
Человек

	Миграция, всего	В том числе			
		внутри- региональная	внешняя (для республики)	из нее	
				межрегиональная	международная
Прибывшие - всего	7578	3409	4169	3205	964
в том числе:					
зарегистрировано по месту жительства	5596	2602	2994	2625	369
зарегистрированы в новом месте жительства	2103	1321	782	413	369
возвратились после временного пребывания на другой территории	3493	1281	2212	2212	x
к месту пребывания на срок более 9 месяцев	1982	807	1175	580	595
из них на срок:					
от 9 месяцев до 1 года	271	59	212	105	107
1 год	565	243	322	156	166
2 года	270	101	169	71	98
3 года	238	126	112	84	28
4 года	54	26	28	10	18
5 лет и более	584	252	332	154	178
Выбывшие - всего	8806	3409	5397	4806	591
в том числе:					
зарегистрировано по месту жительства	6469	2602	3867	3276	591
снято с регистрационного учета по прежнему месту жительства	3587	1321	2266	2252	14
выбыло после временного пребывания на постоянное место жительства в другие территории	2882	1281	1601	1024	577
на срок более 9 месяцев	2337	807	1530	1530	x
из них на срок:					
от 9 месяцев до 1 года	209	59	150	150	x
1 год	652	243	409	409	x
2 года	250	101	149	149	x
3 года	327	126	201	201	x
4 года	143	26	117	117	x
5 лет и более	756	252	504	504	x

Х. ИНФЕКЦИОННАЯ ЗАБОЛЕВАЕМОСТЬ

В первом полугодии 2020г. зарегистрировано 156,0 тысячи случаев инфекционных и паразитарных заболеваний, что на 23,6% меньше, чем за январь-июнь 2019 года.

В январе-июне 2020г. по сравнению с аналогичным периодом предыдущего года эпидемиологическая обстановка характеризовалась увеличением числа случаев болезни, вызванной вирусом иммунодефицита человека (ВИЧ), и бессимптомным инфекционным статусом, вызванным ВИЧ). Одновременно отмечалось снижение числа зарегистрированных случаев заболеваний острыми инфекциями верхних дыхательных путей, сальмонеллезными инфекциями, острыми гепатитами, ветряной оспой, коклюшем, гриппом и отдельных заболеваний группы социально значимых болезней (педикулезом, гонококковой инфекцией, сифилисом и туберкулезом).

За шесть месяцев 2020г. не зафиксировано ни одного случая заболевания дифтерией, корью, краснухой и паротитом эпидемическим.

Среди заболевших инфекционными и паразитарными болезнями в январе-июне 2020г. дети в возрасте до 14 лет занимали: по ветряной оспе - 93%, коклюшу - 89%, острым кишечным инфекциям - 81%, педикулезу - 69%, острым респираторно-вирусным и сальмонеллезным инфекциям - 59% и 55% соответственно.

Заболеваемость населения отдельными инфекционными болезнями

По данным Управления Роспотребнадзора по Республике Коми; сведения о заболеваниях, зарегистрированных лечебно-профилактическими учреждениями

	Январь-июнь 2020		Июнь 2020			Справочно январь-июнь 2019 в % к январю-июню 2018
	случаев	в % к январю-июню 2019	случаев	в % к июню 2019	в % к маю 2020	
Кишечные инфекции						
Острые кишечные инфекции	2154	100,0	91	30,8	82,7	74,0
Сальмонеллезные инфекции	94	52,8	15	28,3	107,1	111,3
Гепатиты						
Острые гепатиты	14	63,6	1	50,0	50,0	122,2
из них:						
гепатит А	5	41,7	-	-	-	240
гепатит В	-	-	-	-	-	100,0
гепатит С	9	128,6	1	-	50,0	63,6
Хронические вирусные гепатиты	123	44,7	9	34,6	900	163,7
Некоторые инфекции, управляемые средствами специфической профилактики						
Коклюш	37	77,1	1	10,0	25,0	300
Ветряная оспа	2953	48,8	60	13,2	89,6	92,7
Острые респираторно-вирусные инфекции (ОРВИ)						
Острые инфекции верхних дыхательных путей, тыс случаев	143,4	76,5	6,6	51,8	81,9	98,9
Грипп	464	66,3	-	-	-	304
Социально значимые болезни						
Сифилис	6	50,0	-	-	-	60,0
Гонококковая инфекция	26	70,3	5	125,0	-	102,8
Туберкулез (впервые выявленный)	127	85,8	10	52,6	62,5	91,9
Болезнь, вызванная вирусом иммунодефицита человека (ВИЧ), и бессимптомный инфекционный статус, вызванный ВИЧ	199	109,3	34	130,8	154,5	80,2
Педикулез	198	53,8	11	47,8	122,2	101,7

Руководитель

М.Ю. Кудинова

22.07.2020 №01-17-24/7

МЕТОДОЛОГИЧЕСКИЕ ПОЯСНЕНИЯ

ПРОИЗВОДСТВО ТОВАРОВ И УСЛУГ

Оборот организаций

Оборот организаций включает стоимость отгруженных товаров собственного производства, выполненных работ и услуг собственными силами, а также выручку от продажи приобретенных на стороне товаров (без налога на добавленную стоимость, акцизов и аналогичных обязательных платежей).

Объем отгруженных товаров собственного производства представляет собой стоимость товаров, которые произведены юридическим лицом и фактически отгружены в отчетном периоде или отпущены им в порядке продажи, а также прямого обмена на сторону (другим юридическим и физическим лицам), независимо от того, поступили деньги на счет продавца или нет.

Данные по этому показателю представляют совокупность организаций с соответствующим основным видом деятельности и отражают коммерческую деятельность организаций.

Оборот организаций розничной торговли включает выручку от продажи товаров, приобретенных в целях перепродажи (за минусом НДС, налога с продаж и аналогичных обязательных платежей), стоимость отгруженных (переданных) товаров собственного производства, выручку от других видов деятельности (доход от сдачи в аренду зданий, складских и торговых площадей, транспортных средств и оборудования и т.п.). Не включаются в оборот доходы от продажи собственных основных средств, нематериальных активов, валютных ценностей, ценных бумаг.

Оборот организаций оптовой торговли включает выручку от продажи товаров, приобретенных в целях перепродажи (за минусом НДС, налога с продаж и других аналогичных обязательных платежей), выручку от реализации посреднических услуг (сумму вознаграждений комиссионеров (поверенных, агентов) за минусом НДС), стоимость отгруженных (переданных) товаров собственного производства, выручку от других видов деятельности (доход от сдачи в аренду зданий, складских и торговых площадей, транспортных средств и оборудования и т.п.). Не включаются в оборот доходы от продажи собственных основных средств, нематериальных активов, валютных ценностей, ценных бумаг.

Промышленное производство

Индекс производства - относительный показатель, характеризующий изменение масштабов производства в сравниваемых периодах. Различают индивидуальные и сводные индексы производства. Индивидуальные индексы отражают изменение выпуска одного продукта и исчисляются как отношение объемов производства данного вида продукта в натурально-вещественном выражении в сравниваемых периодах. Сводный индекс производства характеризует совокупные изменения всех видов продукции и отражает изменение создаваемой в процессе производства стоимости в результате изменения только физического объема производимой продукции. Для исчисления сводного индекса производства индивидуальные индексы по конкретным видам продукции поэтапно агрегируются в индексы по видам экономической деятельности, подгруппам, группам, подклассам, классам и разделам ОКВЭД2.

Индекс промышленного производства - агрегированный индекс производства по видам экономической деятельности «Добыча полезных ископаемых», «Обрабатывающие производства», «Обеспечение электрической энергией, газом и паром; кондиционирование воздуха», «Водоснабжение; водоотведение, организация сбора и утилизации отходов, деятельность по ликвидации загрязнений».

Объем отгруженных товаров собственного производства, выполненных работ и услуг собственными силами - стоимость отгруженных или отпущенных в порядке продажи, а также прямого обмена (по договору мены) всех товаров собственного производства, работ и услуг, выполненных (оказанных) собственными силами.

Объем отгруженных товаров представляет собой стоимость товаров, которые произведены данным юридическим лицом и фактически отгружены (переданы) в отчетном периоде на сторону (другим юридическим и физическим лицам), включая товары, сданные по акту заказчику на месте, независимо от того, поступили деньги на счет продавца или нет.

Объем работ и услуг, выполненных собственными силами, представляет собой стоимость работ и услуг, оказанных (выполненных) организацией другим юридическим и физическим лицам.

Данные приводятся в фактических отпускных ценах без налога на добавленную стоимость, акцизов и аналогичных обязательных платежей.

Группировки по видам деятельности представляют собой совокупность соответствующих фактических видов деятельности, осуществляемых организациями, независимо от их основного вида деятельности.

Производство продукции в натуральном выражении включает продукцию, выработанную организацией (независимо от вида основной деятельности) как из собственного сырья и материалов, так и из неоплачиваемых сырья и материалов заказчика (давальческого), предназначенную для отпуска другим юридическим и физическим лицам, своему капитальному строительству и своим подразделениям, зачисленную в состав основных средств или оборотных активов (например, спецодежда, спецоснастка), выданную своим работникам в счет оплаты труда, а также израсходованную на собственные производственные нужды. Давальческое сырье - это сырье, принадлежащее заказчику и переданное на переработку другим организациям для производства из него продукции в соответствии с заключенными договорами. Данные приводятся с учетом деятельности физических лиц, занимающихся предпринимательской деятельностью без образования юридического лица.

Сельское хозяйство

Данные о **поголовье сельскохозяйственных животных, производстве и реализации основных сельскохозяйственных продуктов по всем сельхозпроизводителям** определяются: **по сельскохозяйственным организациям** - на основании сведений форм федерального статистического наблюдения (по субъектам малого предпринимательства - с применением выборочного метода наблюдения); **по хозяйствам населения, крестьянским (фермерским) хозяйствам и индивидуальным предпринимателям** - по материалам выборочных обследований.

Поголовье скота включает поголовье всех возрастных групп соответствующего вида сельскохозяйственных животных.

Условное поголовье скота используется для определения общего поголовья всех видов сельскохозяйственных животных. В качестве условной единицы принята голова взрослого крупного рогатого скота.

Производство скота и птицы на убой (в живом весе) включает проданные сельхозпроизводителями скот и птицу для забоя на мясо, а также забитые в сельскохозяйственных организациях, крестьянских (фермерских) хозяйствах, в хозяйствах населения.

Производство молока характеризуется фактически надоем сырым коровьим, козьим и кобыльим молоком, независимо от того, было ли оно реализовано или потреблено в хозяйстве на выпойку молодняка. Молоко, высосанное молодняком при подсосном его содержании, в продукцию не включается и не учитывается при определении средних удоев.

Надой молока на одну корову в сельскохозяйственных организациях определяется путем деления производства молока, полученного от коров молочного стада, на их среднее поголовье.

Производство яиц включает их сбор от всех видов сельскохозяйственной птицы, в том числе яйца, пошедшие на воспроизводство птицы (инкубация и др.).

Показателем **яйценоскости** является количество яиц, полученных от птицы в течение года.

В **объем реализации продуктов сельского хозяйства** включается продажа продукции сельскохозяйственными организациями по всем каналам: организациям, осуществляющим закупки для государственных и муниципальных нужд, перерабатывающим организациям, организациям оптовой торговли, на рынках, биржах, аукционах, через собственную торговую сеть и организации общественного питания, в порядке оплаты труда, по бартеру и др.

Строительство

Объем работ, выполненных по виду экономической деятельности «Строительство» - стоимость работ и услуг строительного характера, выполненных организациями собственными силами по виду деятельности «Строительство» на основании генеральных, прямых и субподрядных договоров и (или) контрактов, заключаемых с заказчиками, и работ, выполненных хозяйственным способом организациями и населением. В стоимость этих работ включаются работы по строительству новых объектов, капитальному и текущему ремонту, реконструкции жилых и нежилых зданий и инженерных сооружений.

Данные приводятся с учетом объемов, выполненных субъектами малого предпринимательства, и объема работ, не наблюдаемых прямыми статистическими методами в строительстве.

Индекс физического объема работ, выполненных по виду деятельности «Строительство», рассчитан в сопоставимых ценах.

Обеспеченность строительных организаций договорами, заказами (в месяцах) определяется исходя из общего объема заказов (контрактов) на последующие месяцы и объема произведенных работ, услуг за последний отчетный месяц по виду деятельности «Строительство».

Ввод в действие мощностей - показатель мощности (производительности, вместимости, пропускной способности, площади, протяженности и т.д.), созданной в результате осуществления инвестиций в основной капитал.

Здание - строительная система, состоящая из несущих и ограждающих или совмещенных (несущих и ограждающих) конструкций, образующих надземный замкнутый объем, предназначенный для проживания или пребывания людей в зависимости от функционального назначения и для выполнения различного вида производственных процессов.

Общая площадь здания определяется как сумма площадей всех этажей здания (включая технические, мансардные, цокольные и подвальные), измеренных в пределах внутренних поверхностей наружных стен, а также площадей балконов и лоджий. Площади помещений определяются по их размерам, измеряемым между отделанными поверхностями стен и перегородок в уровне пола.

Общий строительный объем здания определяется как сумма строительного объема выше отметки плюс минус 0,00 (надземная часть) и ниже этой отметки (подземная часть). Строительный объем надземной и подземной частей здания определяется в пределах ограничивающих поверхностей, проветриваемых подполий под зданиями, проектируемыми для строительства на вечномерзлых грунтах.

Общая площадь жилых помещений во введенных в эксплуатацию жилых и нежилых зданиях, жилых домах определяется как сумма площадей всех частей жилых помещений, включая площадь помещений вспомогательного использования, предназначенных для удовлетворения гражданами бытовых и иных нужд, связанных с их проживанием в жилом помещении, площадей лоджий, балконов, веранд, террас, подсчитываемых с соответствующими понижающими коэффициентами, а также жилых и подсобных помещений в построенных населением жилых домах. К помещениям вспомогательного использования относятся кухни, передние, холлы, внутриквартирные коридоры, ванные или душевые, кладовые или хозяйственные встроенные шкафы. В домах-интернатах для престарелых и инвалидов, ветеранов, специальных домах для одиноких престарелых, детских домах к подсобным помещениям относятся столовые, буфеты, клубы, читальни, спортивные залы, приемные пункты бытового обслуживания и медицинского обслуживания.

В данные об общем **числе построенных квартир** включены квартиры в законченных строительством жилых домах квартирного типа, квартиры в нежилых зданиях, а также в построенных населением жилых домах.

Начиная с итогов за август 2019г. в данные по вводу в действие жилых домов (общую площадь жилых помещений, число построенных квартир) включены сведения о жилых домах, построенных на земельных участках, предназначенных для ведения гражданами садоводства.

В целях обеспечения сопоставимости данных темпы строительства жилья рассчитаны без учета жилых домов, построенных на земельных участках, предназначенных для ведения гражданами садоводства.

Средняя фактическая стоимость строительства 1 квадратного метра общей площади жилых помещений определяется как сумма фактически произведенных застройщиками капитальных затрат, приходящихся на 1 м² общей площади законченных строительством за период отдельно стоящих жилых домов квартирного типа (без пристроек, надстроек и встроенных помещений и без индивидуальных жилых домов, построенных населением за счет собственных и заемных средств), независимо от даты начала строительства, степени комфортности, этажности, включая дома, строительство которых осуществлялось с нарушением нормативных сроков.

Автомобильный транспорт

Перевозки грузов, пассажиров, грузооборот и пассажирооборот транспорта включают данные как по организациям, для которых эта деятельность является основной, так и по организациям других видов деятельности.

Перевезено грузов (объем перевозок грузов) на автомобильном транспорте - количество грузов в тоннах, перевезенных автотранспортом организаций всех видов экономической деятельности. Учет осуществляется по моменту прибытия грузов.

Грузооборот транспорта - объем работы транспорта организаций всех видов экономической деятельности по перевозкам грузов. Единицей измерения является тонно-километр, т.е. перемещение 1 тонны груза на 1 километр. Исчисляется суммированием произведений массы перевезенных грузов в тоннах на расстояние перевозки в километрах.

Перевезено грузов и грузооборот транспорта на коммерческой основе - это объемы, выполненные за плату для заказчика - юридического или физического лица. Перевозки грузов на коммерческой основе - это основная деятельность специализированных автотранспортных предприятий (автомобильного транспорта общего пользования).

Перевозки пассажиров автобусами по маршрутам регулярных перевозок - число пассажиров, в том числе пользующихся правом бесплатного проезда, перевезенных эксплуатационными маршрутными автобусами (с учетом оценки объемов перевозок автобусами, находящимися в собственности физических лиц, привлеченных к работе на маршрутах общего пользования). Единицей наблюдения в статистике перевозок пассажиров является пассажиропоездка. Учет пассажиров на автомобильном транспорте осуществляется по моменту приобретения билета.

Пассажирооборот автобусов по маршрутам регулярных перевозок - объем работы автобусов по перевозке пассажиров по маршрутам регулярных перевозок, включая оценку перевозок пассажиров, пользующихся правом бесплатного проезда. Данные приводятся без учета работы заказных автобусов (единичные перевозки по маршруту, определяемому заказчиком, юридическим или физическим лицом: перевозки туристско-экскурсионными автобусами, специальные автобусные перевозки (школьные, вахтовые, доставка работников на коммерческой основе на производственные объекты, удаленные от общих линий городского пассажирского транспорта, в отдаленных районах сельской местности и т.п.). Единицей измерения является пассажиро-километр, т.е. перемещение одного пассажира на 1 километр. Исчисляется суммированием произведений количества пассажиров каждой перевозки на расстояние перевозки в километрах.

К **регулярным перевозкам пассажиров эксплуатационными автобусами** относятся перевозки пассажиров автобусами на основании публичного договора перевозки пассажира по маршруту регулярных перевозок в соответствии с расписанием.

РЫНКИ ТОВАРОВ И УСЛУГ

Розничная торговля, общественное питание

Оборот розничной торговли - выручка от продажи товаров населению для личного потребления или использования в домашнем хозяйстве за наличный расчет или оплаченных по кредитным карточкам, расчетным чекам банков, по перечислениям со счетов вкладчиков, по поручению физического лица без открытия счета, посредством платежных карт (электронных денег).

Стоимость товаров, проданных (отпущенных) отдельным категориям населения со скидкой, или полностью оплаченных органами социальной защиты, включается в оборот розничной торговли в полном объеме. В оборот розничной торговли не включается стоимость товаров, проданных (отпущенных) из розничной торговой сети юридическим лицам (в том числе организациям социальной сферы, спецпотребителям и т.п.) и индивидуальным предпринимателям, и оборот общественного питания.

Оборот розничной торговли включает данные как по организациям, для которых эта деятельность является основной, так и по организациям других видов деятельности, осуществляющим продажу товаров населению через собственные торговые заведения. Оборот розничной торговли также включает стоимость товаров, проданных населению индивидуальными предпринимателями и физическими лицами на розничных ярмарках.

Оборот розничной торговли формируется по данным сплошного федерального статистического наблюдения за организациями, не относящимися к субъектам малого предпринимательства, которое проводится с месячной периодичностью, ежеквартальных выборочных обследований малых предприятий розничной торговли (за исключением микропредприятий), розничных ярмарок, а также ежегодных выборочных обследований индивидуальных предпринимателей и микропредприятий с распространением полученных данных на генеральную совокупность объектов наблюдения.

Оборот розничной торговли приводится в фактических продажных ценах, включающих торговую наценку, налог на добавленную стоимость и аналогичные обязательные платежи.

Динамика оборота розничной торговли определяется путем сопоставления величины оборота в сравниваемых периодах в сопоставимых ценах.

Информация о качестве товаров, поступивших на потребительский рынок приводится на основании материалов о результатах контрольно-надзорных мероприятий, проводимых органами Роспотребнадзора. Объектами контроля являются юридические лица и индивидуальные предприниматели, осуществляющие торговую деятельность без образования юридического лица, реализующие товары в предприятиях розничной торговли, кроме рынков.

Оборот общественного питания - выручка от продажи собственной кулинарной продукции и покупных товаров без кулинарной обработки населению для потребления, главным образом, на месте, а также организациям и индивидуальным предпринимателям для организации питания различных контингентов населения.

В оборот общественного питания включается стоимость кулинарной продукции и покупных товаров, отпущенных: работникам организаций с последующим удержанием из заработной платы; на дом по заказам населения; на рабочие места по заказам организаций и индивидуальных предпринимателей; транспортным организациям в пути следования сухопутного, воздушного, водного транспорта; для обслуживания приемов, банкетов и т.п.; организациями общественного питания организациям социальной сферы (школам, больницам, санаториям, домам престарелых и т.п.) в объеме фактической стоимости питания; по абонеентам, талонам и т.п. в объеме фактической стоимости питания; стоимость питания в учебных учреждениях, в том числе предоставляемого для отдельных категорий учащихся на льготной основе за счет средств бюджета, включается в объеме фактической стоимости питания.

Оборот общественного питания включает данные как по организациям, для которых эта деятельность является основной, так и по организациям других видов деятельности, осуществляющим продажу кулинарной продукции и покупных товаров для потребления, главным образом, на месте через собственные заведения общественного питания.

Оборот общественного питания формируется по данным сплошного федерального статистического наблюдения за организациями, не относящимися к субъектам малого предпринимательства, ежеквартального выборочного обследования малых предприятий (за исключением микропредприятий), а также ежегодных выборочных обследований индивидуальных предпринимателей и микропредприятий с распространением полученных данных на генеральную совокупность объектов наблюдения.

Оборот общественного питания приводится в фактических продажных ценах, включающих наценку общественного питания, налог на добавленную стоимость и аналогичные обязательные платежи.

Динамика оборота общественного питания определяется путем сопоставления величины оборота в сравниваемых периодах в сопоставимых ценах.

В соответствии с требованиями системы национальных счетов оборот розничной торговли и оборот общественного питания организаций досчитываются на объемы деятельности, не наблюдаемой прямыми статистическими методами.

Рынок платных услуг населению

Объем платных услуг населению представляет собой денежный эквивалент объема услуг, оказанных резидентами российской экономики (юридическими лицами и физическими лицами, осуществляющими предпринимательскую деятельность без образования юридического лица (индивидуальными предпринимателями)) гражданам Российской Федерации, а также гражданам других государств (нерезидентам), потребляющим те или иные услуги на территории Российской Федерации. Этот показатель формируется в соответствии с методологией формирования официальной статистической информации об объеме платных услуг населению в разрезе видов услуг, утвержденной приказом Росстата от 29.09.2017 №643 на основании данных форм федерального статистического наблюдения и оценки ненаблюдаемой деятельности на рынке услуг.

Данные об объеме платных услуг населению в распределении по видам приведены в соответствии с Общероссийским классификатором продукции по видам экономической деятельности. Динамика объема платных услуг населению определяется путем сопоставления величины объема в сравниваемых периодах в сопоставимых ценах.

Оптовая торговля и товарные рынки

Оборот оптовой торговли - выручка от реализации товаров, приобретенных ранее на стороне в целях перепродажи юридическим лицам и индивидуальным предпринимателям для профессионального использования (переработки или дальнейшей продажи).

Оборот оптовой торговли приводится в фактических продажных ценах, включающих торговую наценку, налог на добавленную стоимость, акциз, экспортную пошлину, таможенные сборы и аналогичные обязательные платежи. Сумма вознаграждения комиссионеров (поверенных, агентов) отражается по фактической стоимости, включая НДС.

Оборот оптовой торговли включает данные по организациям с основным видом экономической деятельности «Торговля оптовая, кроме оптовой торговли автотранспортными средствами и мотоциклами» и по организациям других видов деятельности, осуществляющих оптовую торговлю.

Оборот оптовой торговли формируется по данным сплошного федерального статистического наблюдения за организациями (предприятиями), не относящимися к субъектам малого предпринимательства, выборочного обследования малых предприятий оптовой торговли (кроме микропредприятий), которые проводятся с месячной периодичностью, а также ежегодных выборочных обследований микропредприятий и индивидуальных предпринимателей с распространением полученных по выборочным обследованиям данных на генеральную совокупность объектов наблюдения.

Кроме того, в соответствии с требованиями системы национальных счетов, оборот оптовой торговли досчитывается на объемы деятельности, не наблюдаемой прямыми статистическими методами.

Динамика оборота оптовой торговли определяется путем сопоставления величины оборота в сравниваемых периодах в сопоставимых ценах.

Динамика оборота оптовой торговли формируется с учетом индекса-дефлятора, при расчете которого используется годовая структура оборота оптовой торговли, индексы потребительских цен на отдельные виды товаров, индексы цен производителей промышленных товаров, индексы цен на приобретенные организациями отдельные виды товаров (Методологические положения по расчету индекса-дефлятора оборота оптовой торговли организаций оптовой торговли, утвержденные приказом Росстата от 19.11.2019 №668).

ЦЕНЫ

Индекс потребительских цен и тарифов на товары и услуги (ИПЦ) характеризует изменение во времени общего уровня цен и тарифов на товары и услуги, приобретаемые населением для непроизводственного потребления. Он измеряет отношение стоимости фиксированного перечня товаров и услуг в ценах текущего периода к его стоимости в ценах предыдущего (базисного) периода.

Расчет ИПЦ производится на базе информации, полученной из двух источников:

- данных о потребительских ценах на товары и услуги, зарегистрированных в каждом отчетном периоде;
- данных о фактических потребительских расходах домашних хозяйств за два смещенных года, которые являются основным источником информации для формирования весов при расчете ИПЦ.

Потребительский набор товаров и услуг (далее - Набор), на основании которого осуществляется наблюдение за ценами и рассчитывается ИПЦ, представляет собой единую для всех субъектов Российской Федерации выборку групп товаров и услуг.

В Набор включаются товары и услуги массового потребительского спроса, а также отдельные их виды необязательного пользования.

При отборе позиций в Набор учитывается относительная важность их в потреблении, представительность с точки зрения отражения динамики цен на однородные товары, устойчивое наличие их в продаже на территории большинства субъектов Российской Федерации.

Исходной информацией для расчета ИПЦ являются данные регистрации цен (тарифов) на товары и услуги с конкретными потребительскими свойствами. На их основе определяются средние сопоставимые цены отчетного и предыдущего периодов. Сопоставимой считается цена (тариф) на один и тот же товар (услугу) с конкретными потребительскими свойствами (ценовая котировка), зарегистрированная в отчетном и базисном периодах в одной и той же организации торговли (сферы услуг).

Средние потребительские цены (тарифы) на товары (услуги)-представители формируются под влиянием многообразных ассортиментных, а также территориальных сдвигов, сезонных колебаний и других структурных факторов. Средние потребительские цены по республике определяются исходя из сложившихся средних цен в городах Сыктывкар, Воркута и Ухта, взвешенных на численность населения соответствующих зон: южной, северной, средней.

Стоимость фиксированного набора потребительских товаров и услуг для межрегиональных сопоставлений покупательной способности населения в целом по Российской Федерации и по субъектам Российской Федерации исчисляется на основе единого условного потребляемого количества товаров и услуг, а также фактических средних потребительских цен по России и субъектам. В состав набора включены 83 наименования товаров и услуг, в том числе 30 видов продовольственных товаров, 41 вид непродовольственных товаров и 12 видов услуг. Данные о стоимости набора определяются в расчете на одного человека в месяц.

Стоимость условного (минимального) набора продуктов питания предназначен для межрегиональных сопоставлений стоимости наборов в длительной динамике. Стоимость условного (минимального) набора продуктов питания определяется на основе единых весов (количества продуктов питания по видам) и фактических средних потребительских цен на них по России и субъектам Российской Федерации. Приведенные в наборе веса (количества) товаров являются условными и не отражают реального их потребления населением. В состав этого набора включено 33 наименования продовольственных товаров.

В набор входят: хлеб из ржаной муки и из смеси муки ржаной и пшеничной (115,0 кг), хлеб и булочные изделия из пшеничной муки 1 и 2 сортов (75,0 кг), мука пшеничная (20,0 кг), рис шлифованный (5,0 кг), пшено (6,0 кг), горох и фасоль (7,3 кг), вермишель (6,0 кг), картофель (150,0 кг), капуста белокочанная свежая (35,0 кг), морковь (35,0 кг), лук репчатый (20,0 кг), огурцы свежие (1,8 кг), яблоки (18,6 кг), сахар-песок (20,0 кг), карамель (0,7 кг), печенье (0,7 кг), говядина (кроме бескостного мяса) (15,0 кг), баранина (кроме бескостного мяса) (1,8 кг), свинина (кроме бескостного мяса) (4,0 кг), куры охлажденные и мороженые (14,0 кг), рыба мороженая неразделанная (14,0 кг), сельдь соленая (0,7 кг), молоко питьевое цельное пастеризованное 2,5-3,2% жирности (110,0 л), сметана (1,8 кг), масло сливочное (1,8 кг), творог нежирный (10,0 кг), сыры сычужные твердые и мягкие (2,5 кг), яйца куриные (180 шт.), маргарин (6,0 кг), масло подсолнечное (7,0 кг), соль поваренная пищевая (3,65 кг), чай черный байховый (0,5 кг), перец черный (горошек) (0,73 кг). Объемы потребления приведены в расчете на год.

В соответствии с методологией Росстата стоимость минимального набора продуктов питания по республике рассчитывается по городам, включенным в федеральное статнаблюдение, - Сыктывкар, Воркута и Ухта. Данные о стоимости набора определяются в расчете на одного человека в месяц.

Индексы цен производителей промышленных товаров по видам деятельности «Добыча полезных ископаемых», «Обрабатывающие производства», «Обеспечение электрической энергией, газом и паром; кондиционирование воздуха», «Водоснабжение; водоотведение, организация сбора и утилизации отходов, деятельность по ликвидации загрязнений» рассчитываются на основании регистрации цен на товары-представители в базовых организациях с указанными видами деятельности. Цены производителей представляют собой фактически сложившиеся на момент регистрации цены указанных организаций на произведенную продукцию, предназначенную для реализации на внутреннем рынке (без налога на добавленную стоимость, акциза и других налогов, не входящих в себестоимость, без стоимости транспортировки до потребителя).

Рассчитанные по товарам-представителям индексы цен производителей последовательно агрегируются в индексы цен соответствующих видов, групп, классов, разделов экономической деятельности. В качестве весов используются данные об объеме отгрузки товаров в стоимостном выражении базисного периода.

Индекс цен производителей сельскохозяйственной продукции исчисляется на основании регистрации в отобранных для наблюдения сельскохозяйственных организациях цен на основные виды товаров-представителей, реализуемых заготовительным, перерабатывающим организациям, на рынке, через собственную торговую сеть, населению непосредственно с транспортных средств, на ярмарках, биржах, аукционах, организациям, коммерческим структурам и т.п. Цены производителей сельскохозяйственной продукции приводятся с учетом надбавок и скидок за качество реализованной продукции без расходов на транспортировку, экспедирование, погрузку и разгрузку продукции, а также без налога на добавленную стоимость.

Сводный индекс цен на продукцию (затраты, услуги) инвестиционного назначения отражает изменение инвестиций в строительство объектов различных видов деятельности и рассчитывается как агрегированный показатель из индексов цен производителей на строительную продукцию, индекса цен приобретения машин и оборудования инвестиционного назначения и прочую продукцию инвестиционного назначения, взвешенных по доле этих элементов в общем объеме инвестиций в основной капитал.

Индекс тарифов на грузовые перевозки характеризует изменение за отчетный период без учета изменения за этот период структуры перевезенных грузов по разнообразным признакам: по виду и размеру отправки груза, скорости доставки, расстоянию перевозки, территории перевозки, типу подвижного состава, степени использования его грузоподъемности и по другим признакам.

Сводный индекс тарифов на грузовые перевозки всеми видами транспорта рассчитывается в республике исходя из индексов тарифов на перевозку грузов отдельными видами транспорта (трубопроводным, внутренним водным, автомобильным, воздушным). По каждому виду транспорта регистрируются тарифы на услуги-представители. За услугу-представитель принимается перевозка одной тонны массового груза определенным видом транспорта на фиксированное расстояние. Регистрация тарифов осуществляется в выборочной совокупности транспортных организаций. В качестве весов используются доходы соответствующего вида транспорта от перевозок грузов за базисный период.

ФИНАНСЫ

Бюджет - форма образования и расходования денежных средств, предназначенных для финансового обеспечения задач и функций государства и местного самоуправления.

Бюджетная система Российской Федерации состоит из бюджетов следующих уровней: федеральный бюджет и бюджеты государственных внебюджетных фондов; бюджеты субъектов Российской Федерации и бюджеты территориальных государственных внебюджетных фондов; местные бюджеты, в том числе: бюджеты муниципальных районов, бюджеты городских округов, бюджеты внутригородских муниципальных образований городов федерального значения Москвы, Санкт-Петербурга и Севастополя; бюджеты городских и сельских поселений, бюджеты внутригородских районов.

Консолидированный бюджет республики образуют республиканский бюджет и свод бюджетов муниципальных образований, расположенных на территории республики (без учета межбюджетных трансфертов между этими бюджетами и за исключением средств бюджетов государственных внебюджетных фондов).

Доходы бюджета - поступающие в бюджет денежные средства, за исключением средств, являющихся в соответствии с Бюджетным кодексом Российской Федерации источниками финансирования дефицита бюджета.

К доходам бюджетов относятся налоговые доходы, неналоговые доходы и безвозмездные поступления.

Расходы бюджета - выплачиваемые из бюджета денежные средства, за исключением средств, являющихся в соответствии с Бюджетным кодексом Российской Федерации источниками финансирования дефицита бюджета.

Дефицит бюджета - превышение расходов бюджета над его доходами.

Профицит бюджета - превышение доходов бюджета над его расходами.

Налог - обязательный, индивидуально безвозмездный платеж, взимаемый с организаций и физических лиц в форме отчуждения принадлежащих им на праве собственности, хозяйственного ведения или оперативного управления денежных средств в целях финансового обеспечения деятельности государства и (или) муниципальных образований.

Сбор - обязательный взнос, взимаемый с организаций и физических лиц, уплата которого является одним из условий совершения в отношении плательщиков сборов государственными органами, органами местного самоуправления, иными уполномоченными органами и должностными лицами юридически значимых действий, включая предоставление определенных прав или выдачу разрешений (лицензий), либо уплата которого обусловлена осуществлением в пределах территории, на которой введен сбор, отдельных видов предпринимательской деятельности.

Федеральные налоги и сборы - налоги и сборы, устанавливаемые Налоговым кодексом Российской Федерации и обязательные к уплате на всей территории Российской Федерации.

Региональные налоги - налоги, устанавливаемые Налоговым кодексом Российской Федерации и законами субъектов Российской Федерации о налогах и обязательные к уплате на территориях соответствующих субъектов Российской Федерации.

Местные налоги и сборы - налоги и сборы, устанавливаемые Налоговым кодексом Российской Федерации и нормативными правовыми актами представительных органов муниципальных образований о налогах и сборах и обязательные к уплате на территориях соответствующих муниципальных образований.

Специальные налоговые режимы предусматривают особый порядок определения элементов налогообложения, а также освобождение от обязанности по уплате отдельных налогов и сборов и применяются в случаях и порядке, которые предусмотрены Налоговым кодексом Российской Федерации и иными актами законодательства о налогах и сборах.

Страховые взносы - обязательные платежи на обязательное пенсионное страхование, обязательное социальное страхование на случай временной нетрудоспособности и в связи с материнством, на обязательное медицинское страхование, взимаемые с организаций и физических лиц в целях финансового обеспечения реализации прав застрахованных лиц на получение страхового обеспечения по соответствующему виду обязательного социального страхования.

Задолженность по налогам и сборам - суммарный объем выявленных и подтвержденных недополученных налоговых поступлений, законодательно установленных налогов и сборов, начисленных пени и штрафных санкций, в отношении которой применяется механизм урегулирования с целью ее снижения.

Сальдированный финансовый результат (прибыль минус убыток) - конечный финансовый результат, выявленный на основании бухгалтерского учета всех хозяйственных операций организаций. Представляет сумму прибыли (убытка) от продажи товаров, продукции (работ, услуг), основных средств, иного имущества организаций и доходов от прочих операций, уменьшенных на сумму расходов по этим операциям. Прочие доходы и расходы - штрафы, пени, неустойки за нарушение условий договоров; прибыль (убыток) прошлых лет, выявленная в отчетном году, курсовые разницы и др. Данные по сальдированному финансовому результату деятельности организаций приводятся в фактически действовавших ценах, структуре и методологии соответствующих лет.

Суммарная задолженность по обязательствам - кредиторская задолженность и задолженность по кредитам банков и займам.

Кредиторская задолженность - задолженность по расчетам с поставщиками и подрядчиками за поступившие материальные ценности, выполненные работы и оказанные услуги, в том числе задолженность, обеспеченная векселями выданными; задолженность по расчетам с дочерними и зависимыми обществами по всем видам операций; с рабочими и служащими по оплате труда, представляющую собой начисленные, но не выплаченные суммы оплаты труда; задолженность по отчислениям на государственное социальное страхование, пенсионное обеспечение и медицинское страхование работников организации, задолженность по всем видам платежей в бюджет и внебюджетные фонды; задолженность организации по платежам по обязательному и добровольному страхованию имущества и работников организации и другим видам страхования, в которых организация является страхователем; авансы полученные, включающие сумму полученных авансов от сторонних организаций по предстоящим расчетам по заключенным договорам, а также штрафы, пени и неустойки, признанные организацией или по которым получены решения суда или другого органа, имеющего в соответствии с законодательством Российской Федерации право на принятие решения об их взыскании, и отнесенные на финансовые результаты организации, непогашенные суммы заемных средств, подлежащие погашению в соответствии с договорами.

Дебиторская задолженность - задолженность по расчетам с покупателями и заказчиками за товары, работы и услуги, в том числе задолженность, обеспеченная полученными векселями; задолженность по расчетам с дочерними и зависимыми обществами; суммы уплаченных другим организациям авансов по предстоящим расчетам в соответствии с заключенными договорами; задолженность по расчетам с прочими дебиторами, включающая в себя задолженность финансовых и налоговых органов (в том числе по переплате по налогам, сборам и прочим платежам в бюджет); задолженность работников организации по предоставленным им ссудам и займам за счет средств этой организации или кредита (ссуды на индивидуальное и кооперативное жилищное строительство, приобретение и благоустройство садовых участков, беспроцентные ссуды молодым семьям на улучшение жилищных условий или обзаведение домашним хозяйством и другое); задолженность подотчетных лиц; поставщиков по недостаткам товарно-материальных ценностей, обнаруженным при приемке; задолженность по государственным заказам, федеральным программам за поставленные товары, работы и услуги, а также штрафы, пени и неустойки, признанные должником, или по которым получены решения суда (арбитражного суда) или другого органа, имеющего в соответствии с законодательством Российской Федерации право на принятие решения об их взыскании, и отнесенные на финансовые результаты организации.

ЗАРАБОТНАЯ ПЛАТА

Среднемесячная номинальная начисленная заработная плата исчисляется делением фонда начисленной заработной платы работников на среднесписочную численность работников и на количество месяцев в периоде. В фонд заработной платы включаются начисленные работникам суммы оплаты труда в денежной и неденежной формах за отработанное и неотработанное время, компенсационные выплаты, связанные с режимом работы и условиями труда, доплаты и надбавки, премии, единовременные поощрительные выплаты, а также оплата питания и проживания, имеющая системный характер. Пособия, получаемые работниками из государственных внебюджетных фондов, не включаются в фонд заработной платы и среднемесячную заработную плату.

Темпы роста (снижения) среднемесячной номинальной заработной платы рассчитываются по сопоставимой совокупности организаций отчетного и предыдущих периодов.

Реальная заработная плата характеризует изменение покупательной способности заработной платы в отчетном периоде в связи с изменением цен на потребительские товары и услуги по сравнению с базисным периодом. Рассчитывается путем деления индекса номинальной заработной платы на индекс потребительских цен за один и тот же временной период.

Данные по видам экономической деятельности сформированы на основании сведений организаций, предоставляемых по каждому («чистому») осуществляемому ими виду деятельности.

Просроченной задолженностью по заработной плате считаются фактически начисленные работникам суммы заработной платы, но не выплаченные в срок, установленный коллективным договором или договором на расчетно-кассовое обслуживание, заключенным с банком (расчетно-кассовым центром). Число дней задержки выплаты считается со следующего дня после истечения этого срока.

Данные разрабатываются по организациям, кроме субъектов малого предпринимательства, по следующим видам экономической деятельности: растениеводство и животноводство, охота и предоставление соответствующих услуг в этих областях; лесозаготовки; рыболовство и рыбноводство; добыча полезных ископаемых; обрабатывающие производства; обеспечение электрической энергией, газом и паром; кондиционирование воздуха; водоснабжение; водоотведение, организация сбора и утилизация отходов, деятельность по ликвидации загрязнений; строительство; деятельность сухопутного и трубопроводного транспорта; деятельность водного транспорта; деятельность воздушного и космического транспорта; складское хозяйство и вспомогательная транспортная деятельность; производство кинофильмов, видеофильмов и телевизионных программ; деятельность в области телевизионного и радиовещания; управление недвижимым имуществом за вознаграждение или на договорной основе; научные исследования и разработки; образование; деятельность в области здравоохранения и социальных услуг; деятельность творческая, деятельность в области искусства и организации развлечений; деятельность библиотек, архивов, музеев и прочих объектов культуры; деятельность в области отдыха и развлечений.

ЗАНЯТОСТЬ И БЕЗРАБОТИЦА

Информация о численности рабочей силы, занятых и общей численности безработных (применительно к стандартам МОТ) формируется по материалам выборочных обследований рабочей силы. В целях повышения репрезентативности данных о численности и составе рабочей силы показатели занятости и безработицы по субъектам Российской Федерации формируются в среднем за три последних месяца. С 2017г. выборочное обследование рабочей силы проводится среди населения в возрасте 15 лет и старше.

Рабочая сила - лица обследуемого возраста, которые в рассматриваемый период (обследуемую неделю) считаются занятыми или безработными.

Занятые в экономике - лица обследуемого возраста, которые в рассматриваемый период выполняли любую деятельность (хотя бы один час в неделю), связанную с производством товаров или оказанием услуг за плату или прибыль. В численность занятых включаются также лица, временно отсутствовавшие на рабочем месте в течение короткого промежутка времени и сохранившие связь с рабочим местом во время отсутствия.

Безработные (в соответствии со стандартами Международной Организации Труда - МОТ) - лица обследуемого возраста, которые в рассматриваемый период удовлетворяли одновременно следующим критериям:

- не имели работы (доходного занятия);
- занимались поиском работы в течение последних четырех недель, используя при этом любые способы поиска работы;
- были готовы приступить к работе в течение обследуемой недели.

Обучающиеся в образовательных учреждениях, пенсионеры и инвалиды учитываются в качестве безработных, если они не имели работы, занимались поиском работы и были готовы приступить к ней.

Уровень участия в рабочей силе - отношение численности рабочей силы (занятых и безработных) определенной возрастной группы к общей численности населения соответствующей возрастной группы, рассчитанное в процентах.

Уровень занятости - отношение численности занятого населения определенной возрастной группы к общей численности населения соответствующей возрастной группы, рассчитанное в процентах.

Уровень безработицы (применительно к стандартам Международной Организации Труда - МОТ) - отношение численности безработных определенной возрастной группы к численности рабочей силы (занятых и безработных) соответствующей возрастной группы, рассчитанное в процентах.

Безработные, зарегистрированные в органах службы занятости населения, - трудоспособные граждане, не имеющие работы и заработка (трудового дохода), проживающие на территории Российской Федерации, зарегистрированные в органах службы занятости населения по месту жительства в целях поиска подходящей работы, ищущие работу и готовые приступить к ней. Информация о численности безработных, получивших официальный статус в органах службы занятости населения, разрабатывается Министерством труда, занятости и социальной защиты Республики Коми.

Уровень зарегистрированной безработицы - отношение численности безработных, зарегистрированных в органах службы занятости населения, к численности рабочей силы, рассчитанный в процентах.

При исчислении уровня зарегистрированной безработицы используется численность рабочей силы в возрасте 15-72 лет в среднем за предыдущий год.

Не занятые трудовой деятельностью граждане - граждане, зарегистрированные в органах службы занятости населения, и не относящиеся к категории занятых в соответствии со статьей 2 Закона РФ от 19.04.1991 №1032-1 «О занятости населения в Российской Федерации».

Число замещенных рабочих мест в организациях определяется как суммарное количество среднесписочной численности работников, средней численности внешних совместителей и средней численности работников, выполнявших работы по договорам гражданско-правового характера. При суммировании числа рабочих мест по организациям каждый работник учитывается по числу замещаемых им рабочих мест (без учета внутреннего совместительства).

Данные по видам экономической деятельности сформированы на основании сведений организаций, предоставляемых по каждому («чистому») осуществляемому ими виду деятельности.

Нагрузка незанятого населения на одну заявленную вакансию рассчитывается как отношение численности лиц, не занятых трудовой деятельностью, состоящих на учете в органах службы занятости населения, к числу вакансий, сообщенных работодателями в эти органы.

Заявленная организациями потребность в рабочих местах - число вакансий (требуемых работников), сообщенных работодателями в органы службы занятости населения.

ДЕМОГРАФИЯ

Естественное движение населения - обобщенное название совокупности рождений и смертей, изменяющих численность населения так называемым естественным путем.

Сведения о **рождениях и смертях** получены на основании данных о естественном движении населения, содержащихся в ЕГР ЗАГС (Едином государственном реестре записей актов гражданского состояния), посредством использования единой системы межведомственного электронного взаимодействия.

В число родившихся включаются только родившиеся живыми.

В связи с переходом на расширенные критерии рождения (приказ Минздравсоцразвития России от 27.12.2011 №1687н «О медицинских критериях рождения, форме документа о рождении и порядке его выдачи») в органах ЗАГС с апреля 2012г. подлежат регистрации рождения и смерти новорожденных с экстремально низкой массой тела (от 500 до 1000 граммов).

Источником информации о **причинах смерти** являются записи в медицинских свидетельствах о смерти, составляемых врачом относительно заболевания, несчастного случая, убийства, самоубийства и другого внешнего воздействия (повреждения в результате действий, предусмотренных законом, повреждения без уточнения их случайного или преднамеренного характера, повреждения в результате военных действий), послуживших причиной смерти.

С 1 января 2011г. разработка записей актов о смерти по причинам производится применительно к Краткой номенклатуре причин смерти 2010, основанной на Международной статистической классификации болезней и проблем, связанных со здоровьем, X пересмотра (1989г.)

Сведения о смертности приводятся по основным классам наиболее распространенных причин смерти.

Естественный прирост, убыль (-) населения - абсолютная величина разности между числами родившихся и умерших за определенный промежуток времени.

Общие коэффициенты рождаемости и смертности - отношение соответственно числа родившихся (живыми) и числа умерших к численности населения. Исчисляются на 1 000 человек населения.

Коэффициент естественного прироста (убыли) - разность общих коэффициентов рождаемости и смертности.

Коэффициент младенческой смертности исчисляется как сумма двух составляющих, первая из которых - отношение числа умерших в возрасте до одного года из поколения родившихся в том году, для которого вычисляется коэффициент, к общему числу родившихся в том же году; а вторая - отношение числа умерших в возрасте до одного года из поколения родившихся в предыдущем году, к общему числу родившихся в предыдущем году. Исчисляется на 1 000 родившихся живыми.

Все коэффициенты приведены в пересчете на год.

Получение сведений по миграции населения осуществляется на основании статистической разработки данных, содержащихся в формах федерального статистического наблюдения №1-ПРИБ «Сведения о прибывших гражданах Российской Федерации», №1-ВЫБ «Сведения о выбывших гражданах Российской Федерации», №1-ПРИБ ИнГр «Сведения о прибывших иностранных гражданах и лицах без гражданства» и №1-ВЫБ ИнГр «Сведения о выбывших иностранных гражданах и лицах без гражданства», предоставляемых территориальными подразделениями Управления по вопросам миграции МВД по Республике Коми.

Официальному статистическому учету подлежат:

- граждане Российской Федерации вне зависимости от возраста (включая детей до 14 лет) при регистрации их по месту жительства, снятии с регистрационного учета по месту жительства при выбытии за пределы Российской Федерации, а также (с 2011 г.) при регистрации по месту пребывания на срок 9 месяцев и более;

- иностранные граждане и лица без гражданства вне зависимости от возраста (включая детей до 18 лет) при регистрации их по месту жительства или учету по месту пребывания на срок 9 месяцев и более, а также снятию с регистрационного учета по месту жительства или с учета по месту пребывания из числа лиц, имеющих разрешение на временное проживание или вид на жительства в связи с выбытием на постоянное место жительства за пределы Российской Федерации.

Снятие с регистрационного учета осуществляется автоматически в процессе электронной обработки данных о миграции населения при перемещениях в пределах Российской Федерации, а также по истечении срока пребывания у мигрантов независимо от места прежнего жительства.

Миграционный прирост, убыль (-) населения отражает результат территориального перемещения населения и рассчитывается как разность чисел прибывших и выбывших.